



Это цифровая копия книги, хранящейся для потомков на библиотечных полках, прежде чем ее отсканировали сотрудники компании Google в рамках проекта, цель которого - сделать книги со всего мира доступными через Интернет.

Прошло достаточно много времени для того, чтобы срок действия авторских прав на эту книгу истек, и она перешла в свободный доступ. Книга переходит в свободный доступ, если на нее не были поданы авторские права или срок действия авторских прав истек. Переход книги в свободный доступ в разных странах осуществляется по-разному. Книги, перешедшие в свободный доступ, это наш ключ к прошлому, к богатствам истории и культуры, а также к знаниям, которые часто трудно найти.

В этом файле сохранятся все пометки, примечания и другие записи, существующие в оригинальном издании, как минимум о том долгом пути, который книга прошла от издателя до библиотеки и в конечном итоге до Вас.

Правила использования

Компания Google гордится тем, что сотрудничает с библиотеками, чтобы перевести книги, перешедшие в свободный доступ, в цифровой формат и сделать их широкодоступными. Книги, перешедшие в свободный доступ, принадлежат обществу, а мы лишь хранители этого достояния. Тем не менее, эти книги достаточно дорого стоят, поэтому, чтобы и в дальнейшем предоставлять этот ресурс, мы предприняли некоторые действия, предотвращающие коммерческое использование книг, в том числе установив технические ограничения на автоматические запросы.

Мы также просим Вас о следующем.

- Не используйте файлы в коммерческих целях.
Мы разработали программу Поиск книг Google для всех пользователей, поэтому используйте эти файлы только в личных, некоммерческих целях.
- Не отправляйте автоматические запросы.
Не отправляйте в систему Google автоматические запросы любого вида. Если Вы занимаетесь изучением систем машинного перевода, оптического распознавания символов или других областей, где доступ к большому количеству текста может оказаться полезным, свяжитесь с нами. Для этих целей мы рекомендуем использовать материалы, перешедшие в свободный доступ.
- Не удаляйте атрибуты Google.
В каждом файле есть "водяной знак" Google. Он позволяет пользователям узнать об этом проекте и помогает им найти дополнительные материалы при помощи программы Поиск книг Google. Не удаляйте его.
- Делайте это законно.
Независимо от того, что Вы используете, не забудьте проверить законность своих действий, за которые Вы несете полную ответственность. Не думайте, что если книга перешла в свободный доступ в США, то ее на этом основании могут использовать читатели из других стран. Условия для перехода книги в свободный доступ в разных странах различны, поэтому нет единых правил, позволяющих определить, можно ли в определенном случае использовать определенную книгу. Не думайте, что если книга появилась в Поиске книг Google, то ее можно использовать как угодно и где угодно. Наказание за нарушение авторских прав может быть очень серьезным.

О программе Поиск книг Google

Миссия Google состоит в том, чтобы организовать мировую информацию и сделать ее всесторонне доступной и полезной. Программа Поиск книг Google помогает пользователям найти книги со всего мира, а авторам и издателям - новых читателей. Полнотекстовый поиск по этой книге можно выполнить на странице <http://books.google.com/>



This is a digital copy of a book that was preserved for generations on library shelves before it was carefully scanned by Google as part of a project to make the world's books discoverable online.

It has survived long enough for the copyright to expire and the book to enter the public domain. A public domain book is one that was never subject to copyright or whose legal copyright term has expired. Whether a book is in the public domain may vary country to country. Public domain books are our gateways to the past, representing a wealth of history, culture and knowledge that's often difficult to discover.

Marks, notations and other marginalia present in the original volume will appear in this file - a reminder of this book's long journey from the publisher to a library and finally to you.

Usage guidelines

Google is proud to partner with libraries to digitize public domain materials and make them widely accessible. Public domain books belong to the public and we are merely their custodians. Nevertheless, this work is expensive, so in order to keep providing this resource, we have taken steps to prevent abuse by commercial parties, including placing technical restrictions on automated querying.

We also ask that you:

- + *Make non-commercial use of the files* We designed Google Book Search for use by individuals, and we request that you use these files for personal, non-commercial purposes.
- + *Refrain from automated querying* Do not send automated queries of any sort to Google's system: If you are conducting research on machine translation, optical character recognition or other areas where access to a large amount of text is helpful, please contact us. We encourage the use of public domain materials for these purposes and may be able to help.
- + *Maintain attribution* The Google "watermark" you see on each file is essential for informing people about this project and helping them find additional materials through Google Book Search. Please do not remove it.
- + *Keep it legal* Whatever your use, remember that you are responsible for ensuring that what you are doing is legal. Do not assume that just because we believe a book is in the public domain for users in the United States, that the work is also in the public domain for users in other countries. Whether a book is still in copyright varies from country to country, and we can't offer guidance on whether any specific use of any specific book is allowed. Please do not assume that a book's appearance in Google Book Search means it can be used in any manner anywhere in the world. Copyright infringement liability can be quite severe.

About Google Book Search

Google's mission is to organize the world's information and to make it universally accessible and useful. Google Book Search helps readers discover the world's books while helping authors and publishers reach new audiences. You can search through the full text of this book on the web at <http://books.google.com/>



7 Zool. 6 / 4^o
(1)

Agassiz



<36604912210013

<36604912210013

Bayer. Staatsbibliothek

NOMENCLATOR ZOOLOGICUS.

NOMENCLATOR ZOOLOGICUS,

CONTINENS

NOMINA SYSTEMATICA GENERUM ANIMALIUM

TAM VIVENTIIUM QUAM FOSSILIIUM,

SECUNDUM ORDINEM ALPHABETICUM DISPOSITA, ADJECTIS AUCTORIBUS, LIBRIS, IN QUIBUS REPERIUNTUR,
ANNO EDITIONIS, ETYMOLOGIA ET FAMILIIS, AD QUAS PERTINENT, IN SINGULIS CLASSIBUS.

AUCTORE

L. AGASSIZ,

HIST. NAT. IN ACAD. NEOCOM. PROFESSORE.

ADJUVANTIBUS

PRINC. C. L. BONAPARTE; H. BURMEISTER; T. A. CHARPENTIER; C. DUMÉRIL; G. R. EHRENBURG; GUIL. F. ERICHSON;
ERN. F. GERMAR; G. R. GRAY; J. E. GRAY; L. IMHOFF; J. J. KAUP; H. LÆW; H. LUCAS; C. TH. MENKE; H. A. MEYER;
FR. MIESCHER; M. MILNE-EDWARDS; HUGH E. STRICKLAND; ANDR. WAGNER; G. R. WATERHOUSE; ZELLER.

Botanici (nec minus Zoologici) nomine indignum iudico Curiosum,
qui de generibus sollicitus non est.

Linna. Philos. botan.

SOLODURI.

SUMTIBUS ET TYPIS JENT ET GASSMANN.

1842—1846.

1282



PRÆFATIO.

Ante quam immortalia Linnaei opera prolata sunt, nullis legibus adstricta erat corporum organicorum nomenclatura. Nomina propria e variis dialectis collecta ad designandas species aut sola, aut annotationibus brevioribus longioribusve explicata adhibebantur. Primus proposuit Linnaeus nomenclaturam certis legibus constitutam, quas posterii plerique ratas inviolabilesque habuerunt.

Inventa enim binominali denominatione designandis omnibus animalis vegetabilisque regni speciebus, totius doctrinae recentioris fundamenta Linnaeus jecit; Zoologiae autem et Botanicae tam simplicem facilemque nomenclaturam imposuit, ut omnes e quavis gente oriundi rerum naturalium investigatores eam et probarint et maxima diligentia secuti sint: quin et ipsi qui postea Linnaei nomenclaturam immutarunt, ex principiis illustrissimi Sueci opus aggressi sunt. Cum nonnullorum ex iis et rationem et, pro praesenti Zoologiae conditione, idoneum usum postea sim examinaturus, non supervacaneum mihi videtur ea e praeclaro opere, quod *Philosophia botanica* inscribitur, iisdem verbis concepta huc revocare. Et jure quidem id facere mihi videor, cum quae constituendae regni vegetabilis nomenclaturae praecepta Linnaeus dedit, eadem et ipse statuendis animalium generibus, in suo *Systemate Naturae*, observaverit, et omnes abhinc Zoologici regno animali perinde aptas habuerint. Numeri quibus paragraphi signantur, e *Philosophia botanica* transcripta sunt: quos ideo servavi ut postea citare auctoritatem commodius possem.

PRINCIPIA GENERALIA NOMENCLATURÆ LINNÆI.

211. «*Nomina vera plantis imponere Botanicis genuinis tantum in potestate est.*»

«Botanicus mihi hic dicitur is, qui genera naturalia observare intelligit. Botanici (nec minus Zoologici) autem nomine indignum judico Curiosum, qui de generibus sollicitus non est.»

«Sequitur itaque, nullum nomina vera plantis imponere posse, nisi sit Botanicus, et intelligat genera et species notas.»

«Desideratur etiam a Botanico, ut cum judicio nomina imponat, nec prima, quae in mentem incurrunt.»

a «Negamus omnia nomina quibus ullo imposita plantis, nisi sint a Systematicis vel confecta, vel confirmata.»

Utinam hae leges jam ante hos centum annos enuntiatae, fuissent, ex quo edictae sunt, semper observatae! non incidissemus in foedam illam, in qua hodie versamur, nomenclaturae confusionem.

212. «*Nomina omnia sunt in vegetabilis enunciatione, vel muta, ut classis et ordinis; vel sonora, ut genericum, specificum et varians.*»

His innuit auctor nihil profuturam mentionem classium, ordinum, familiarum ad quas genus pertinet; satis esse quodvis genus proprio nomine, adjectis specierum nominibus earumque varietatibus, designasse. Scribes e. g. *Lepus timidus*, non vero *Mammale, Rodens, Lepus timidus β isabellinus*.

213. «*Quaecunqae plantae genere conveniunt, eodem nomine generico designandae sunt.*»

Videatur hodie haec lex sane supervacanea; sed non obliviscendum est tempore Linnaei plantas vel simillimas diversis generibus adscriptas esse, et eo ipso quod hunc usum abolevit magnum legislatorem Scientiarum naturalium Linnaeum evasisse. Sententiam suam his verbis expresse concipit:

«Quaecunqae genera conveniunt, eodem nomine designari, est primarium fundamentum, cui superstructa est tota scientia Botanices, ut, eo demto, ruere debeat integra.»

Quin adeo hac de re instat, ut in complementum illius legis antitheton hoc addat.

214. «*Quaecunqae plantae genere differunt, diverso nomine generico designandae sunt.*»

215. «*Nomen genericum in eodem genere unicum erit.*»

Haec lex ambarum priorum amplificatio est; testatur quanti faceret Linnaeus generum circumscriptionem, nominumque praefinitionem.

«Gerat itaque species singula plantarum in frontispicio sui generis nomen, sub quo militat, ergo hoc unicum sit, non duo, multo minus tria, nisi in eorum castra descenderemus, qui credunt genera esse arbitraria, unamque eandemque plantam et posse genere conjungi, et distingui cum his vel illis; vel etiam, qui putant se aliquod genus, maxima ratione, modo lubeat, dividere, dum minimam investigarunt notam falsi testimonii causa.»

Haec verba eo valent ut synonymorum usum, tunc temporis frequentissimum, prohibeant (ex. gr. *Symphytum* s. *Consolida* etc.).

216. «*Nomen genericum in eodem genere idem erit.*»

Istius legis necessitatem hodie vix intelligis; sed animadvertendum est Linnaeum, cum eam enuntiaret, mirandam illam binominalem nomenclaturam condendam suscepisse, quae studium Scientiarum naturalium optime levavit, tendenti autem ad tantam rem, nullam cautionem praefiniendo admittendorum nominum usui aptam, debuisse superfluum videri.

217. «*Nomen genericum unum idemque, ad diversa designandum genera assumptum, altero loco excludendum erit.*»

Hodie, si unquam, quam maxime interest ad memoriam revocare quos definiendae nomenclaturae conatus adhibuit Linnaeus, a levitate recentiorum, qui, confusa nominum generumque definitione, in eam quam Linnaeus totis viribus avertebat molestiam nos redacturi sunt, valde discrepantes.

«Expertus loquar: quanta confusio, quanta memoriae imponantur onera vix ferenda, dum eadem nomina a variis ad diversa trahantur genera»

218. «*Qui novum genus constituit, eidem nomen imponere tenetur.*»

Supervacaneam sane commendationem! in caeco multorum recentiorum studio qui, nullis indictis characteribus, divisionibus genericis nomina imponunt. Sed, dum cudunt nomina, utinam meminissent cautionum quas doctissimus Suecus in condendis generibus adhibendas jussit.

«Certum est nullum plantam nominare debere, nisi sit Botanicus, nec ulli licere nomen genericum imponere, qui genera non intelligat.»

219. «*Nomen genericum immutabile figatur, antequam specificum ullum componatur.*»

Quantam Linnaeus in delectum nominum curam impendit!

«Esset itaque maxime exoptandum, ut nomina generica pura et digna, quo prius eo melius, conderentur; sat enim diu deliberatum, quid statuendum semel sit.»

«Immutabilia, ut evadant nomina, debent certis et naturalibus imposita esse generibus: cadente vel mutato genere, mutantur et nomina.»

«Debent dein nullam cum aliis nominibus parere confusionem, nec barbara esse, nec speciebus contraria.»

220. «*Nomina generica primitiva nemo sanus introducit.*»

Hoc praecepto vult doctiorem elegantioreque colendae scientiae rationem introducere.

«Nec in me suscipio nominum genericorum in Botanicis inditorum dare derivationem omnium; sed cum homines simus rationales, ut nil praeter rationem faciamus, est quod urgeo; adeoque nec nomina fingamus, (praesertim attento hocce seculo) quae non aliqualem admittunt radicem, ne absolute Barbari videamur.»

221. «*Nomina generica ex duobus vocabulis integris ac distinctis facta, a Republice Botanica releganda sunt.*»

Generum nomina, ut Auricula Ursi, Dens Leonis, Primula Veris, Corona imperialis etc., usitatissima erant tempore Linnaei, qui ea recte abolevit.

222. «*Nomina generica ex duobus latinis vocabulis integris et conjunctis vix toleranda sunt.*»

«Ego quidem non multa heic proferam argumenta, cum quivis ipse bene percipiat latina verba non tam facile coaliri, quam graeca; praeterea et eloquentiae Magistri facile reperirent argumenta, quibus accusare possent Botanicos, si hanc nimium calcarent viam.»

Haec lex indicat quanta cautione quantaque severitate Linnaeus in nominibus generum sancendis procederet, qui nomina qualia sunt Virgaurea, Vincetoxicum etc., quae tamen nonnulli recentes probatissima haberent, recte respuit.

223. «*Nomina generica, ex vocabulo graeco et latino, similibusque, hybrida, non agnoscenda sunt.*»

«Monere itaque volui hocce paragrapho tyrones, ut caveant sibi in confectione nominum incurrere Criticorum heic censuram.»

224. «*Nomina generica ex uno vocabulo plantarum generico fracto, altero integro composita, Botanicis indigna sunt.*»

Cannacorus ex. gr.

«Medium inter genera distincta novi nullum; vel enim debet species esse ejusdem, vel plane diversi generis; una eademque species nec Cannae et Acori simul esse potest.»

225. «*Nomen genericum cui syllaba una vel altera praeponitur, ut aliud plane genus, quam quod antea, significet, excludendum est.*»

Cynapium ex. gr., Chamaebuxus, Pseudoacacia.

Ex his dimidiam fere partem recentium nominum oporteret expungere.

«Destitere dudum emuncciores a suo *Pseudo*, *Pseudo*, ne quis eos *Pseudo-Botanicos* et »*Pseudo-Baptistas* vocitaret.»

226. «*Nomina generica in oides desinentia, e foro Botanico releganda sunt.*»

«Fuit haec terminatio commune et certum asylum pigris, qui quamprimum videre novi »generis plantam, mox enunciarunt nomen.»

227. «*Nomina generica ex aliis nominibus genericis, cum syllaba quadam in fine addita, conflata, non placent.*»

«Unde malum istud provenerit, quod Botanici toties unum idemque ruminare velint »vocabulum, ego non capio; exinde interim tantus foetor oritur, ut nauseam creet sanis. »Evolvite Veteres; videbitis eos omni theoria destitutos ante mille annos longe castiores fuisse.»

«Quae jam sint nomina generica non aliqua methodo adulterata? invenit luxuries infinitas »terminationes quibus tegere voluit errores, dum aliae terminentur in *ella*, aliae in *ulla*, *ulus*, »*ellus*, *ula*, *aster*, *astrum*, *istrum*, *ium*, *aria*, *arium*, et sexcenta alia. Heu prisca fides!»

«Sitne adeo difficile nova conficere nomina? Sitne religio, Veterum superflua recipere »nomina, certisque sedibus ligare? Ut pauperrima necessitas ad consarcinanda nomina nos »cogat summa.»

«Sitne hoc facilitare difficultatem retinendi nomina? Ego prae me fero, fassique sunt et »alii, quotquot interrogavi juvenes non hisce innutriti erroribus, haec nomina diversa con- »fundere, ut ne vix ac ne vix quidem memoria ulla teneantur.»

Quid expressius? vitiosa nomina omnia respuere Linnæus jubet; enimvero peroptandum esset ut omnia ea, quae nostra aetate etiam plus molestiae nostris tabulis systematicis quam tempore Linnaei afferunt, rejicerentur; at, ne ejusmodi instauratio in ultimam confusionem nos injiciat, universalem eam esse oporteat, universum scilicet regnum tam animale quam vegetabile amplecti: sed restitutores tanti captus quanti fuit Linnaeus heu! non singulis saeculis oriuntur; quamdiu vero non universalis potuerit fieri instauratio, praestabit, in utilitatem nostrae scientiae, probata, utut sunt, conservare, potius quam hic illic novare quae posthac forte forent antiquanda.

228. «*Nomina generica simili sono exeuntia, ansam praebent confusionis.*»

«Non dicam quam magna, imo saepius summa, inter genera ipsa, quae idem nomen genericum adulteratum gerant, sit diversitas: sed modo cum CAESALPINO exclamabo: *confusis nominibus omnia confundi necesse est.*»

«Si modo ulla ratio, ulla caussa, ulla nota plantis inscripta hanc non aliam, *oides non ellam, non astrum, astrum non astroidem, astroidem non astriformem* urgeret, postularetve, victas quodammodo largirer manus: quae cum omnino nulla sit, valet consequentia: absurdum scilicet esse, quod absque ratione factum.»

«Cavendum etiam est, ne plura conficiantur nomina similia, vel unica modo alterave litera diversa, vel sono simillima, licet radix vocis diversissima desumeretur: nullus non novit, quanta hinc difficultas oriatur apud Tyrones.»

Quis credat has leges jam ante hos centum annos promulgatas esse!

229. «*Nomina generica, quae ex graeca vel latina lingua radicem non habent, rejicienda sunt.*»

«Utatur propria lingua singula natio, convenient modo inter se Botanici, ut de una eademque scientia, sic et de una eademque lingua, ut junctis viribus extruere queant inceptam turrim, ne haec, ut Babylonica quondam, imperfecta relinquatur jubentibus et volentibus singulis propria aliisque incognita lingua.»

«Non inficias eo, quin unaquaeque natio sua propria retineat nomina plantarum, sed, ut convenient in latinis Botanici docti omnes, est quod voveo: cum vero hoc non fecerint, ostias pulsitare barbariem praevideo.»

Heu nimis verum vaticinium! Habemus nunc nomina hebraica, sinensia, sanscrita, germanica, anglica, gallica, imo fictitia in latinis sonos desinentia. Oh barbariem! Credasne Fromia ex anglica particula *from* esse derivatum: ab uno disce omnes.

230. «*Nomina generica plantarum cum Zoologorum et Lithologorum etc. nomenclaturis communia, si a Botanicis postea assumpta, ad ipsos remittenda sunt.*»

In hoc paragrapho primum posuit eam Linnaeus de prioratu legem quae exinde sancta inter rerum naturalium cultores semper habita est. Itaque ipsa illustrissimi nomenclaturae emendatoris verba apponam:

«Cum quis in proprium usum trahit, quod alterius est, furtum committit; male itaque agunt Botanici, Zoologici vel Lithographi, dum sibi invicem propria auferunt, illegitima methodo.»

«Retineat quisque suum; quique prior fuit tempore, prior sit loco.»

«Restituantur itaque nomina, a Botanicis posterius assumpta, adque suum forum remittantur omnia, nisi de quibusdam circa tempus possessionis ambigeretur; tum forte in Botanicis retineri possent, si superflua essent in altero foro.» Exemplia gratia: *Taxus*, *Acanthus*, *Oenanthe*, *Phalaris*, *Phoenix*, *Urtica*, *Ranunculus*.

«Sunt qui putant res egregie distinctas esse duabus modo literis in fine mutatis, quae declinatae magis confundunt.»

Acanthus, *Acanthis*; *Buglossum*, *Buglossus*; *Spina*, *Spinus*; *Ochrus*, *Ochra*; *Spergula*, *Spergulus*; *Muscus*, *Musca*; *Cynoglossum*, *Cynoglossus*; *Lamium*, *Lamia* etc.

251. «*Nomina generica cum Anatomicorum, Pathologorum, Therapeuticorum, vel Artificum nomenclaturis communia, omittenda erunt.*»

Ex. gr. *Astragalus*, *Auricula*, *Eschara*, *Hepatica*, *Sagitta*.

Haec nomina nunc universo usu valent; sed revera melius omitterentur.

252. «*Nomina generica contraria speciei alicui sui generis, mala sunt.*»

Ex. gr. *Pilosella glabra*, *Holosteum molle*, *Convolvulus erectus*.

Tales quidem denominationes incommodis ejus generis obnoxias evitabis sane, si sapias; eas vero omnino respuere, nimia mihi videtur severitas; exinde enim nulla superesset ratio inveniendi nomina satis idonea, et mutanda essent generica nomina, quoties inveniuntur species quarum characteres cum generico nomine non concordant; quin mutatio etiam tum fieri deberet cum species praecipua generis signa, quae non semper neque necessario propria nominis generici significatione continentur, indueret.

253. «*Nomina generica cum classium et ordinum naturalium nomenclaturis communia, omittenda sunt.*»

Hac occasione animadverto recentiores licentia familias nomine unius ex earum generibus appellandi mirum in modum abusos esse, et leges de prioratu saepius violavisse, cum nullam nominum, familiis ab antecessoribus inditorum, rationem habuerint, qui, sub alienigenis denominationibus, nonnullarum familiarum characteres saepe probeque depinxerunt: ex. gr. *Illiger*, *Cuvier*, *Latreille* pluresque alii.

254. «*Nomina generica e rebus domesticis similibusque Diminutiva, minus placent.*»

«Difficultatem et laborem conficiendi nomina generica vario modo facilitare excogitavit segnities: quae, cum praevideret rudia omnino, et absurda nomina mox se proditura, levi flexura ad finem posita barbariem occultare voluit, censoremque eludere. Quis non rideret,

»si plantam vocarem Calceum, vel Lupum; sed si diminutivum fiat, non omnes capiunt?
»dicatur itaque *Calceolus* vel *Lupulus*; egregia ratio! optimum asyllum!»

«In *us* itaque terminata diminutiva mala sunt omnia, cum *Lupulus* et *Calceolus* sint absolute aequivoca, et intelligi possint de parvo Lupo, et parvo calceo.»

«In *la* vero potius admitterem, quatenus minus aequivoca, ut in *ula*, *ella*, *iola*, modo non ab alius plantae nomine diminutiva facta.»

235. «*Nomina generica adjectiva substantivis pejora sunt.*»

«Non dixi nomina haec adjectiva absolute excludi, sed tantum statui ea reliquis inferiora censeri debere.»

«Et quamvis coacti fere simus retinere Veterum imposita, ne vel nimiam videremur introducere mutationem, nimisque rigidi esse rerum censors, per nos persistent haec dudum confecta: tamen quod ejusmodi in posterum non effingantur, est quod monemus.»

En vere circumspectum et ad reformationem, quam ipse exsecutus est, scientiarum vere idoneum! Et hodie quidem, cum talis reformatio iterum necessaria facta sit, imitari ejus exemplum debemus, et omnia probandis saltem generibus, a recentioribus proposita nomina, etiamsi ad leges Linnaei concepta non sint, modo possint pro ratione extensionis quam istae leges hodie vindicant probari, rata habere.

236. «*Nominibus genericis non abuti decet ad Sanctorum, hominumque in alia arte illustrium memoriam conservandam, vel favorem captandum.*»

Tantâ reverentiâ scientiam ante omnia sibi dilectam in hoc paragrapho colit Linnaeus, ut non possim quin integrum eum cum ipsis ex intimo animo manantibus verbis referam.

«Seram qui obtinuit nominis sui apud Posteris gloriosam et honestam memoriam, illum dico summum honorem obtinuisse, quem mortalis exoptare queat, usque dum major mihi demonstretur ullus alius. Pretium et acquirendi difficultas pendent ita a se invicem, ut separari nullo modo queant; leviter enim sani et dementis esset aureum pro obolo objicere; frivolum esset, nomen cujusdam plantis inscribere aeternis literis in perpetuam memoriam levissimam ob causam.»

«Debet itaque is, qui immortalem hanc affectatur gloriam, eam sibi comparare studio, labore, sudore per maximam vitae suae partem.»

«*Dulcia non meruit, qui non gustavit amara.*»

«Hanc dare aeternam nominis gloriam non dependet ab unius Botanici, non a dantis vel offerentis facilitate; sed confirmari debet a viventibus et futuris Botanicis omnibus, qui juste revocare possunt, quod injuste datum.»

«Quis alioquin non studeret ab aliquo Botanico tantam sibi redimere nominis gloriam?
»Quisnam tandem Botanicorum non, ut hanc offerret, exoraretur a Magnatibus?»

«Obstupesco, certe dum adspicio qua audacia, quaque temeritate *Petiver*, ut alios taceam,
»Hortulanis, Monachis, Affinibus, Amicis, similibusque splendida nimis pretiosa infantibus ob-
»jecerit aurata dona; haec data nulla sunt, nisi risus et fabula posteris.»

237. «*Nomina generica poëtica, Deorum ficta, Regum consecrata, et eorum, qui Botanicæ studium promoverunt, retineo.*»

In hac occasione Linnaeus gratum animum juste testatur in eos omnes qui scientiarum naturalium progressum quavis ratione, seu per institutos (botanicos) hortos, musaea, bibliothecas, seu per susceptas peregrinationes, editos libros tabulis instructos, alia id genus adjuverunt. Eos *intra forum nostrum* jure recipit.

«Debemus itaque nos gratum testari animum, ut intra forum nostrum in recenti perennique memoria istos retinere Viros, qui salutem reipublicae nostrae promoverunt; hi licet nec verbum, nec observationem ipsi communicaverint, tamen per alios aptos ista nobis attulere observata, quae Magnatum liberalitate destituti, apti praestarent nunquam.»

238. «*Nomina generica ad Botanici bene meriti memoriam conservandam constructa, sancte servo.*»

Ingenuissime titulos Botanicorum, quibus is honor habitus est, data occasione memorat Linnaeus; singulos enim viros ipsis plantarum, quibus proprium cujusque nomen inditum est, characteribus designat; eam vero quae ipsius nomen accepit per jocum ita demum describit:

«*Linnaeam* dixit Cel. Gronovius plantam Lapponicam, depressam, vilem, neglectam, brevi tempore florentem, a consimili suo Linnaeo.»

Quam poëtice depingit deinde inopiam, pericula in quae nonnulli scientiae studio inciderunt: De se ipse loquens ex. gr. «Ego juvenilibus in annis introeo deserta Lapponiae, linguae et moribus Lapponum non addictus, victio absque pane, et sale; sola aqua et carne; vitae subeo discrimina in monte Skula, in Finmarkia, montibus glacialibus, a naufragio, inter nebulas; pedestri itinere sylvas et Alpes pertranseo, ut modo plantas legam pauperrimae *Florae Lapponicae.*»

«*Scheuchzerus* (inter Helvetos quam celeberrimus) dimittit commodam professionem, ut in Alpihus exclamaret, non omnibus volupe esse anhelos ariosque conscendere, vel etiam superare montes, multa pati rerum ipsius quoque sanitatis et vitae discrimina; vincere

»famem, frigus, aestum, pluviam, saxa, lassitudinem: quae omnia uno saepe eodemque die
»fuere obvia, et in itinere Alpino sese haud semel exhibuere gustanda.»

«*Tournefortius* redux gloriatur se Alpium juga, Pyrenaeorum saltus, Hispaniae recessus,
»Lusitaniae ericeta, Belgii prata, et Britanniae colles peragrasse: vix vero efflavit, antequam
»se beatum praedicat, quod mox potuerat, dimittere suam professionem, committere se spu-
»manti mari, Turcis, Barbaris; milleque incurrere in discrimina, ut modo plantas legeret.»

«*Rumpfius* rejicit summam sibi oblatam fortunam: incommoda subit omnia, ut Amboinae
»rariora naturae colligat, examinet, et describat, licet oculi inde caecutiant, licet senex in
»atra nocte vivat ad mortem.»

«*Plumier* ter adit Americam, toties se bis infido Neptuno objicit, toties difficultates sum-
»mas maris, climatis mutationes, etc. vili facit, modo plantas colligat; nec hisce contentus,
»quarta vice adgreditur, perit.»

«*Marcgravius* non contentus Americanis spoliis, et Africam exhaurire tentat, ubi perit.»

His honorem quem aemulis systematici auctores, nominibus eorum novis corporum orga-
nicorum generibus impositis, praestiterunt, approbat. Quanto ingenii acumine tetigisset in-
geniosissimus ille Hyperboreus eam qua recentiores istis honoribus dignos indignos cumularunt
prodigiam! Verumtamen quot homines clarissimi aequalium reverentiam meriti sunt, digni-
que sunt quorum memoriam posteris pie colant. Caeterum probe indicavit Linnaeus qua cau-
tione in delectu talium nominum uti debeamus, qua de re multa disserit.

239. «*Nomina generica, quae citra noxam Botanices imposita sunt, caeteris paribus, tolerari debent.*»

«Nomina generica plurima sunt a Patribus Botanices ante secula imposita, per secula
»deinde plura recepta et usitata, quorum derivationes, origines, et radices aequae nos latent,
»ac quibusnam plantis primitus fuerunt imposita: nihilominus haec in Botanicis tamdiu trita
»retinenda puto, ni totalem scientiae reformationem introducamus: haec enim nomina in Re-
»publica Botanica valent, et valebunt, ut nummi ex consensu dantis et accipientis, modo
»nullam cum aliis pariant confusionem; modo non nimis absurda per se sint.»

«Recentiori aevo confecta nomina etiam perferam, modo nec haec absurda sint, cum
»sperare fas non sit, quod nomina omnia notam essentialem plantae gerant.»

Sed antiqua illa nomina saepius incommode adhibita sunt, utque nonnulla generum
nomina, qualia sunt Elephas, Canis, Hyaena, Felis, probari possunt, sic alia pravum usum
ipsa arguunt; talia sunt graeca nomina designandis e novo orbe animalibus adhibita, ut ex.
gr. generica Cebus, κῆβος, Dasypus, δασύπους, etc.

240. «*Nomina generica, quae Characterem essentialem, vel faciem plantae exhibent, optima sunt.*»

«Dantur etiam inter nomina Botanica aequè gradus præstantiæ, ac unquam debilitatis, dum inter ea quae selectiora, alia bona, alia optima existant.»

241. «*Nomina generica Patrum Botanices, Graeca vel Latina, si bona sint, retineri debent, ut etiam usitatissima et officinalia.*»

Cum hac Linnaei consentit ista regula Raji: «Quam minimum fieri potest innovandum, neque mutanda nomina communi usu recepta, et in Medicorum scriptis frequentata, eorumque significationes ad confusiones et errores vitandum; norunt in historia plantarum vel mediocriter versati: quantas in eadem tenebras, quantam incertitudinem nominum multiplicatio introduxerit.»

242. «*Nomen genericum Antiquum antiquo generi convenit.*»

«Si genus a longo retro tempore cognitum, et vel ipsi vulgo notissimum, absolute erroneum nomen gereret, expungatur: attamen discedentis locum non occupet novum aliquod, singulare et inadsuetum nomen; sapit enim haec innovatio, praesertim apud vulgum, fastidium, imo vel essentialem foveret notam. Potius itaque duco, antiquum quoddam, aequè ac genus omnibus notum, surrogare in prioris locum, modo tale superfluum sit; et si tale inter hujus synonyma non obtineatur, ad maxime affinis et proximae plantae synonyma confugiendum.»

243. «*Nomen genericum dignum, alio licet aptiore, permutare non licet.*»

«Si genus aliquod constitutum, nomenque generi impositum sit, debet hoc nomen persistere (modo non absurdum), nec novis, licet melioribus, permutari; alioquin nunquam fixa et certa fierent nomina; dies enim semper diem docet, et inventis inventa addere facilis res est.»

244. «*Nomina generica, quandiu Synonyma digna in promptu sunt, nova non effingenda.*»

«Ne aliquis pruritus ad nova excogitanda et introducenda nomina Botanicos duceret, statui nova non effingenda esse, quamdiu synonyma suppetant.»

«Onerata enim est Botanica dudum tot superfluis nominibus, ut superflua superfluis cumulare vix e re sit ulla. Si itaque receptum nomen in genere aliquo, absolute erroneum, perdurare nequeat, novum tamen non introducatur, si in tota synonymorum phalange unicum supersit vacuum, et per se bonum.»

245. «*Nomen genericum unius generis, nisi supervacaneum, in aliud transferri non debet, licet eidem aptius competeret.*»

«Primi Restauratores Botanices, ut *Matthiolus, Columna, Caesalpinus, Dodonaeus, Clusius*, etc. pro aris et focis de nominibus disputarunt; dum alter nomen Theophrasti et Dioscoridis ad hoc genus, alter vero ad longe diversum traxit; quod si aliquis demonstrare quodammodo posset, debuit planta hoc, non aliud, tenere nomen. Nostro autem, quo vivimus aevo, longe aliam defendimus theoriam, dum dicimus nomen, quod primm huic generi a Systematico aliquo fuit impositum, persistere debere, si bonum; et si vel Dioscorides, vel Theophrastus, vel Hippocrates, vel tota Patrum autoritas *Lysimachiae* nomen alteri plantarum generi imposuisset, quam cui *Tournefortius* adscripsit, eorum in gratiam hodie istud non mutaremus; sed debent nunc Patrum nomina aequo cito, ac aliorum, synonymorum intrare phalangem; et certe si haec non observaretur regula, major fieret hoc tempore confusio nominum, quam erat seculo decimo-quinto.»

246. «*Si genus receptum, secundum jus naturae et artis, in plura dirimi debet; tum nomen antea commune manebit vulgatissimae et officinali plantae.*»

«Varia nomina plantis imposuere Veteres, rarius observantes genera. Systematici nullo habito respectu ad Veterum divisiones, quae fructificatione convenerunt, ad idem genus idemque nomen commune reduxerunt; reliqua omnia nomina ejecerunt. Cum haec reductio, secundum assumpta principia systematica artificialia, saepe erronea evaserit, diviserunt iterum haec genera recentissimi Systematici secundum principia naturalia in plura, tumque revocata fuere prius expulsa nomina: quae, si aliis, quam olim, nunc connecterentur plantis, intricabilis inde oriretur confusio.»

247. «*Nomina generica Graeca Latinis literis pingenda sunt.*»

«Nomina generica plantarum, licet e graeca lingua confecta sint, vel mutuata, tamen in commerciis Botanicis pingenda romanis literis: minime vero graecis exprimenda characteribus.»

«Eandem significationem habebunt haec nomina Graeca latinis characteribus expressa, ac si propriis exprimerentur literis: sed longe facilius leguntur, et scribuntur a graecae linguae minus, quam latinae adsuetis.»

«Uniformia tandem evadunt omnia, graeca cum latinis, nec ut barbara visu tyrones absterrent.»

«Receptum etiam fuit omni aevo, ab omnibus fere Botanicis, immo et eloquentissimis quondam Romanis, a *Plinio* et aliis graeca nomina latinis literis pingere.»

248. «*Nominum genericorum terminatio et Sonus, quantum fieri possit, facillitanda sunt.*»

«Cum Nomina generica conficiuntur, ut enunciati sint facilia, et grata omnibus, quantum licet, studendum; sunt enim bene multa introducta, quae quoad radicem vocis, adque verborum constituentium selectum inter primaria facile judicarentur, quoad effatum vero adeo insolita, rigida, et dura, ut cuique horrorem solo sono incutiant.»

Si quando rerum naturalium investigator, in antiquis litteris parum versatus, nova genera condere voluerit, quid impedit quin philologum adeat, eumque consulat, ne nomenclaturam gravet nominibus, quae serius ocus erunt expellenda. Ipse enim, cum excuterem *Nomenclatorem Zoologicum* meum, miranda sane inveni. Quis suspicaretur ex. gr. in genere *Azinecera* latere radicem ἀξίνη, scribendumque esse genus *Axinocera*; *Azinephora* = *Axinophora*; *Lozogramma* = *Loxogramma*; *Lozopera* = *Loxopera*; *Andrena* = *Anthrena*; *Adelges* = *Athelges*; *Senogaster* = *Stenogaster*; *Senometopia* = *Stenometopia*. Videantur istorum generum auctores ne appellare quidem graecas litteras valuisse, cum ξ et ζ, δ et θ, σ et ς confundant. Alias videmus genericorum nominum radices, tanquam indeclinabilia substantiva, ordine saepius inverso, agglutinatas. *Ornismya*, *Myscebus* pro *Myiornis*, *Myocebus* etc. — Alio in loco genus *Ancyloceras* prava pronuntiatione *Agkuloceras* scriptum est, *Argyrius* (ἀργυρεῖος) genus in *Argyreiosus* mutatum, *Agenius* (ἀγένειος) in *Ageneiosus*. Felices rerum naturalium cultores, quorum systematica opera litterati viri non legant! —

249. «*Nomina generica Sesquipedalia, enunciati difficilia, vel nauseosa, fugienda sunt.*»

«Atro carbone notabo nomina quaedam, mala nobis dicta, licet cum aliis nullis confusionem crearent, licet optime per se essent constructa; haecque triplicia: *Sesquipedalia*, *Difficilia*, et *Nauseosa*.»

Multas paginas recentibus nominibus in sex, septem, pluresque syllabas protensis possem implere: at ipsa pronuntiandi difficultate feliciter factum est ut nemo ea assumpserit: talia sunt, ex. gr. *Agathopholidophides*, *Brachyancalopteni*, *Phyllopodochelones*, *Stenostomataspistes*, *Chalinipholidophides*, *Bdalsipodobatrachi*. In his similibusque nominibus conjuncta sunt tria vitia quae vel singula nomen, Linnaeo iudice, spurium reddunt.

250. «*Nominum genericorum loco terminis artis abuti, inconsultum est.*»

«Paucis ultimo meminisse sufficiat nomina generica a terminis artis nostrae mutuata, quae cum a doctis Botanicis admodum paucis, si ullis, assumpta fuere, sicco pede ea pertransimus; quid Empirici, qui terminos artis et systematis leges ignorant, faciant vel non faciant, flocci facimus.»

«Qui vero haec sub Antiquitatis patrocinio defendere tentarent, sciant Veterum sapienter
»facta imitari, male autem facta evitare.»

251. «*Nominum Classium et Ordinum cum Genericis par est ratio.*»

«Ut Genus se habeat ad species, ita Ordo ad Genera, et Classis ad Ordines. Dicitur itaque Classis *Genus Summum*, Ordo seu sectio *Genus intermedium*. Nil itaque differt Nomen Ordinis vel Classis, praeterquam quod haec muta sint in plantae enunciatione: Generis vero nomen sonorum, subeunt itaque nomina Systematica easdem cum generibus leges; debentque proin esse *propria* § 213, 214, 217, constare *verbo unico* 215, 221, *eodem* 216, *non primitivo* 220, *non hybrido* 223, 224, 225, 226, 227, *non barbaro* 229, *non aequivoco* 230, 231, *non contrario* 232, *non a Viris dicto* 236, *non sesquipedali* 249, *sed facili* 248.»

252. «*Nomina Classium et Ordinum e Viribus, modo nascendi, foliis, similibusque petita, mala sunt.*»

»Quum haec nomina nullam subministrent characteris ideam, et hinc neque character
»nominis ideam, mala sunt, et difficilia.»

253. «*Nomina Classium et Ordinum notam essentialem et characteristicam includant.*»

«Cum systemata tot, tamque multa diversa prodeant, quae singula proprium et a reliquis
»diversum agnoscunt fundamentum, ne memoriam mentemque nimis gravent, debent ideae
»classium et ordinum subministrare nomen, et nomen ideam, id est connexa esse inter se
»haec duo, idea et verbum, quo facto omnium facillima evadunt, nec memoriae deinde tanto
»oneri.»

254. «*Nomina Classium et Ordinum, a plantae cujusdam nomine desumta, sub quo integram cohortem intellexere Veteres, in genere exclusa, classibus naturalibus tantum inserenda sunt.*»

«Cum Systemata artificialia construimus, principium aliquod assumimus pro lubitu, secundum quod nostras divisiones facimus, adeoque faciles in his characteres, faciliora proinde nomina essentialia. At in Systemate Naturali longe difficilius et eruuntur essentialia characteres, et eorum nomina essentialia; puto itaque in his perferenda esse nomina, quae nullam cum Systemate servant combinationem. Haec enim nomina non adeo multa erunt, nec ex conceptu Botanici mobilia, sed omnibus eadem; aliter se habet cum hypotheticis et artificialibus nominibus.»

Plerique omnes hodie familiam designant electo præcipui ex ea generis nomine, quod peculiari desinentia insigniunt; attamen hac ratione frequentissime abusi sunt auctores systematici recentiores.

255. «*Nomina Classium et Ordinum unico constabunt vocabulo.*»

«Unico constabunt vocabulo, ut memoriae faciliora, utque uniformia evadant; quo pluribus enim constant vocabulis, eo imperfectiora sunt, et a proprietate nominis magis recedunt, usque dum in definitionem transeant; sint itaque verae Classes, certae definitiones, appropriata nomina.»



Cum non agatur in hoc Opere de specierum nomenclatura, leges quas de speciebus præscripsit Linnaeus, prætermittam. Aliquot duntaxat adnotationes de nomenclatura binominali Sueci Instauratoris addam, quae opportunum locum postmodo invenient.

Attamen intra propositum stare mihi viderer, ni aliquot recentes regulas quas, a viris inter doctos præstantissimis propositas, Britannica promovendis scientiis instituta Societas, quo finem grassanti in zoologica nomenclatura confusione imponeret, auctoritate sua sancivit, in examen vocarem. Et criticum quidem istarum legum examen eo magis mihi videtur necessarium, quod nonnullae, cum contra Linnaei præcepta peccent, haud sane doctorum e continenti approbationem laturae sunt, et cavendum est ne, si ab his accipiantur, ab illis rejiciantur, nedum tollant, imo potius confusionem augeant. Imprimis tamen confiteri debeo leges a doctis Anglis propositas ex ipsa Linnaei mente in universum esse conceptas, eumque qui sententias eorum scripto tradidit, doctissimum Stricklandium, conficiendo operi summam diligentiam summamque eruditionem impendisse. Nihilominus nonnulla ex novis istis præceptis videntur mihi, ut proxime significavi, antiquanda ¹⁾). Hae sunt leges, quas, quoties cum Linnaei præceptis consentient, absque annotationibus referam.

§ 1. *Nomina a conditore generis aut a speciei depictore primitus indita, semper sunt, exclusis posterioribus synonymis, servanda.*

Etsi primus nomenclaturam ad leges exactam condidit Linnaeus, quam plerique omnes rerum naturalium investigatores amplexi sunt, ipse tamen, nedum nova ubique nomina conflaret, omnia ab antecessoribus data nomina, modo in ejus Systema recipi possent, retinuit.

¹⁾ Clarissimus Gould in *American Journal of Science and Arts* optimas edidit de ea re observationes quarum plerasque, cum meis scilicet consentientes, approbo.

Igitur sequens praeceptum ab exemplo, quod Linnaeus ipse dedit, et ab ejus praeceptis § 239 et 241 supra relatis, evidenter dissidet.

§ 2. *Cum binominalis nomenclaturae Linnaeus sit auctor, illa de prioratu lex ad anteriorum auctorum opera non est retorquenda.*

Una mihi cautio videtur adhibenda, ut scilicet nomina a Linnaeo sancita prae aliis omnibus rata habeantur. Linnaeus ex. gr. pauca Echinodermatum genera recipiebat; hodie vero permulta in hac classe censentur, quorum in numero nonnulla ex iis quae Kleinius, Linkius, Breynius, Linnaeo longe anteriores, condiderunt, inter genera Van Phelsi, Lamarkii, Milleri recentiorumque locum obtinuerunt. Nemo quippe malit nova his generibus nomina cusa fuissent, potius quam antea jam probata in usum essent iterum assumpta: nullam certe causam video cur non liceret priorum auctorum nomina, cum Linnaei genera dividimus, ad vitam revocare.

§ 3. *Semel statutum generis nomen, non erit, si forte genus ipsum in plures partes dividatur, antiquandum, sed uni ex partibus, angustiore sensu, accommodandum.*

Haec lex a § 246 Linnaei non discrepat.

§ 4. *Nomen illud genericum semper ei primitivi generis parti, quam typum generis auctor habebat, reservandum est.*

§ 5. *Cum primitivi generis typus non satis notus est, illi auctori qui primus id dividet, licebit primitivum nomen cuilibet generis parti assignare; nemini vero in posterum licebit ad aliam divisi generis partem transferre.*

Hae duae leges necessariae factae sunt, ex quo antiqua genera in infinitum dividi coepta sunt.

§ 6. *Si quando duo auctores unum idemque genus constituent nominentque, ita ut iisdem finibus id circumscribant, recentius nomen plane delendum est, et ne affini quidem sensu conservandum.*

Haec lex abhorret a praecepto § 244 Linnaei, qui expresse dicit; «*Nomina generica, quamdiu synonyma digna in promptu sunt, nova non effingenda.*» Itaque antiquanda est; idque eo magis quod doctus Britannus in sequenti paragrapho, qui propterea supervacaneus et ipse mihi videtur, non omnino negat fieri posse ut talia nomina conserventur.

§ 7. *Si tamen ex variis illorum generum sectionibus typos suos elegerint isti auctores, eaeque sectiones ad dignitatem generum posterius latae fuerint, tum ambo generica nomina, angustiori sensu, signandis his novis generibus licebit conservare.*

§ 8. *Cum recentius genus ita circumscriptum est ut duo plurave prius statuta genera complectatur, recentius nomen plane delendum est.*

Haec lex ex ea, quam de prioratu memoravimus, sponte consequitur; nec impedit tamen quominus lex § 244 Linnaei sua jura servet.

§ 9. *Cum genus ex pluribus arctioribus, quae non possint jus suum obtinere, generibus conflatur, antiquissimi ex his nomen, modo probabile sit, composito generi, latiore interpretatione, tribuendum est.*

Et hoc praeceptum ex prioratus lege consequitur.

§ 10. *Omne nomen, nuper receptum, antea vero designandis aliis seu in Zoologia seu in Botanica generibus aut cuivis ejusdem generis speciei jam propositum, erit, si genera speciesve retinendae sint, sine dubio mutandum.*

Haec lex eadem est atque § 217 Linnaei; si quis tamen reputaverit dimidiam fere partem genericorum nominum in nostra aetate inventorum, sancienda illi legi esse immolanda (quod quidem ex ipso hoc opere exploratum habebis), non ita prompte, credo, persuadebit sibi promulgatam in proximum tempus illam legem tam vere utilem fore promovendae scientiae quam tempore Linnaei fuit. Sed sententiam meam fusius exponam infra.

§ 11. *Mutare licet nomen, quod sit pravo sensu praegnans ideoque graves errores possit propagare.*

Quanto minus ea licentia uteris, tanto melius erit, quippe quae in libidinem vertere facile possit.

§ 12. *Delendum est nomen quodcumque nunquam in edito opere perspicue definitum fuerit, in ejusque locum illud subjiciendum sub quo genus, aut species primum recte descripta est.*

Haec lex pernecessaria facta est, ex quo quicumque res naturales venales proponunt, coeperunt collectaneorum catalogis auctoritatem librorum arrogare, et jubent auctores nomina, quae dividendis speciebus indiderint, recipere. Eadem ratio est nominum quae in privatis publicisque collectionibus inedita manent, et quibus possessores aut praefecti prioratum nonnunquam vindicant. Imo nemini concedendus erit prioratus ante quam ipse opus, quod ad omnes per universum terrarum orbem cultiores homines possit pervenire, ediderit. At quanto strictius oportet hanc legem, quoties agitur de doctis viris propriarum investigationum summam edentibus, observare, tanto magis decet impudentibus parasitis infamiam inurere qui musea circumeunt, materiam opusculis, nulla mentione facta fontium unde praedam hauserunt,

compilantes, et nonnunquam vel specierum quas furtim describunt, nomina sibi vindicant. At sordidum istud plagiariorum genus feliciter in agro nostro non pullulat.

§ 13. *Nomen specificum imponere novum ei speciei refert, cujus pristina appellatio generi, ad quod ipsa pertinet, attributa est.*

Haec lex probanda mihi videtur; non enim decet genus et speciem eodem nomine signare.

§ 14. *Systematica nomina ex legibus latinae orthographiae scribenda sunt.*

Haec lex cum praecepto § 247 Linnaei consentit: qui vero impediens quominus illi, qui nec latinas nec graecas litteras docti, nemine consulto, nomina cudere volunt, absurdissimas in lucem edant copulationes. Et ille quidem pruritus nunquam desinet grassari, nisi omnes isti barbarismi severissime rejiciantur, eaque nomina ex legibus § 229 et 244 Linnaei, et interpretatione ab ipso auctore data, castigentur.

Praeter istas leges, opus citatum nonnulla continet de emendanda in posterum nomenclatura consilia, quorum summa haec est:

A. Jam primum eam legem comprobat quae jubet nomina a latina graecave lingua derivata et essentialem characterem rei quam designant exprimentia caeteris anteponere.

a) *Geographica nomina, ut non plane approbata sunt, ita neque omnino excludenda.*

b) *Docti Angli approbant usum peregrinorum nominum in Latinos sonos desinentium idque contra praeceptum § 229 Linnaei.*

Non jam omnino damnare ea licet, ex quo tam multa, praecipue inter Hemiptera, introducta sunt; quanquam re vera molestus est is usus.

c) *Patrocinatorum etiam nominibus ad artes pertinentibus, modo sint recte electa. Et hoc praecepto § 231 Linnaei adversatur. Illis quidem quae citat exemplis comprobatur ejus propositio: at cum judicio ea nomina eligere, hic labor, hoc opus; quae tamen si plane prohibeas, omnem viam intercludes pravis. Caeterum ex praecepto § 244 Linnaei, talibus erroribus censura semper poterit adhiberi. «Desideratur etiam a Botanico, ut cum judicio nomina imponat, nec prima quae in mentum incurrunt. Negamus omnia nomina ab ullo imposita plantis, nisi sint a Systematicis vel confecta vel confirmata.»*

d) *Mythologicorum historicorumque nominum usum, modo sit ille legitimus, consentiente § 237 Linnaeo, probat.*

e) *Comparativa nomina neque probat, neque tamen, quod Linnaeus § 226 facit, omnino damnat. Linnaei severitas videtur mihi minus praebere ansam licentiae et confusioni.*

f) *Patrocinatorum vocabulis e duobus variorum generum nominibus conflatis, idque nec e mente nec e praeceptis, minime vero e § 224 Linnaei. Non autem ut exempla a docto Strick-*

landio citata, ita et permulta generum nomina probari possunt, quae eo modo conflata et tam barbara sunt ut neutiquam recipi possint; ut ex. gr. *Muscylvia* e *Muscicapa* et *Sylvia*.

g) Hic paragraphus specifica nomina spectat, quae huc non pertinent.

h) *Nomina generica ab insignibus viris mutuata, quae probat in Botanica, parum commendabilia habet in Zoologia.* Quae jam existunt plura sunt quam docti Angli putant: quodsi catalogum generum Dipteriorum recenseas, pleraque Zoologorum e postremo seculo et initio praesentis nomina invenies. Enimvero non satis consonum est egregii viri de Scientia optime meriti, nomen cum nomine quorundam brutorum consociare.

i) *Dura parumque elegantia nomina evitare jubet; quod praeceptum cum paragrapho 248 Linnaei congruit.* Non possum tamen quin exempla quae ille profert «Enaliolimnosaurus crocodilocephaloides of a german naturalist» vituperem, cum nemo, quod sciam, ista nomina proposuerit, nec deceat alienigenas falsis criminibus offendere. Caeterum nemo est qui non possit eodem modo lapides in hortum vicini jactare. Qui omnem curam in progressum scientiae sincere intendit, ab aculeis verborum abstinet.

k) *Nominum a Veteribus mutuatorum suadet usum, praesertim si commode recteque usurpari queant.* Ea vero est rei difficultas, et inter animalia e regionibus, quas Veteres notas habuerunt, pauca sane sunt quae nondum nomen acceperint.

l) *Nomina generum adjectiva, auctore Linnaeo, § 235, excludit.*

m) *Hybridae voces, paragr. 223 Linnaei convenienter, damnat.*

n) *Nomina aliis similia evitari suadet; quod et ipse Linnaeus § 228 jubet.*

o) *Corrupta nomina omnia jure respuit.* Ista vocabula, quorum pleraque ex duabus mutilis vocibus composita sunt, inter omnia quae unquam rerum naturalium investigatores excogitarunt pessimam praebent copulationem. Vix animo concipimus tantam in litteris sensus hebetudinem, quantam produnt illi qui talia monstra finxere.

p) *Rejicit pariter, et recte quidem, omnia nomina certa radice carentia, praeter euphoniae nihil juris habentia; quippe quae sint ab ingenio linguae aliena.*

q) *Nominum quae synonyma aliorum jam receptorum facta sunt, ne novo quidem sensu usum probat.* Contra Linnaeus ista ad unum omnia nomina, § 244, usurpanda enixe contendit.

r) *Nomen specificum ad dignitatem generis tolli ideo vituperat, quod inde nascitur necessitas novum nomen speciei imponendi.* Hac de re nullam mentionem fecit Linnaeus; cum vero fieri possit ut species aliqua proprium nomen habeat, non intelligo qua ratione praestet novum generi cudere nomen, potius quam specificum nomen generi accommodare, novumque ad designandam speciem fingere, cum in utroque casu novum nomen creandum sit. Imo

in hac posteriori ratione propterea commodum reperio quod illae species persaepe plures adhuc confusas complectantur, ex quibus nulla jam pristinum nomen specificum retinere jure possit: ex. gr. *Cyprinus Gobio*, *Cyprinus Leuciscus*, *Cyprinus Barbus* etc., quae omnes sunt species ejusdem (secundum Linnaeum) generis, et nomina sua totidem recentioribus generibus praebuerunt.

B. Suadent docti Angli generum compositiones, quae familiae dicuntur, uno eodemque modo nominare, electo scilicet inter genera ejusdem familiae eo quod aut aetate aut maxime typicis characteribus antecellit, additaque terminatione *idae*, partes vero familiae, quae subfamiliae vocantur, eodem nomine in terminationem *inae* desinente designare.

Hoc praeceptum omnibus de prioratu legibus, quae suum cuique sanciant, plane adversatur: enimvero familiam bene definire beneque describere multo difficilius est opus multoque majore pretio dignius quam speciem distinxisse. Primitivorum igitur jus nominum, sub quibus familiae distinctae sunt, quo auctoribus earum suum reddatur, semper vindicabo, et summa opum vi nitar ne qui familias nulla definitione certa comprehensas, electo scilicet quod in typum valeat, genere, terminatione quae ad universum regnum animale uniformis pertineat insignito, ad libitum fabricentur: quid? quod terminationes *idae* et *inae*, non satis recte cum quibusdam radicibus conjungi possunt, ex. gr. *Equidae*, *Cervidae*, *Muridae*, *Bradipidae*, *Cercopithecina*, *Cheiromina*, *Chrysochlorina*, *Cynocephalina*, *Hippopotamina*. Nihil vitiosius est quam pleraeque ex terminationibus istarum familiarum, quae in omnes Classes Regni animalis, pleraeque omnes nusquam characteribus definitae, introductae sunt.

C. *Nomina specifica, etiamsi a propriis nominibus mutuata fuerint, minuscula semper littera initiali oportebit scribere; generica autem majuscula.*

Cujus propositi posteriorem partem nemo in dubium vocabit; prior vero usui ab omnibus rerum naturalium investigatoribus, Linnaeo auctore, observato adversatur. Si quis usum mutare pergat, molestum, idque scientiae inutile, introducet dissidium inter nova opera et ea quae jam prodierunt.

D. *Suadent D. V. auctoritati, quae specifico nomini haeret, cum non aequae ad genus pertineat, specialem hanc (sp.) distinctionem apponere.*

Ex hac lege erit inter genericam denominationem et specificam introducenda distinctio quae, ad hoc temporis nondum recepta, in Anglia tamen videtur fautores invenire. Mihi quidem videtur is usus, si recipiatur, horrendam et immedicabilem confusionem secum invecurus. Persuasissimum mihi est, ex infinita multiplicatione synonymiae nunquam tam multos errores quam ex isto usu novo, si in universum praevaleat, naturos. Cum vehementem inde timorem in posterum concipiam, causas cur eum usum rejiciam fusius exponam.

Et primum quidem animadvertas velim istum usum Linnaei de binominali nomenclatura sententiae adversari, quippe qui ambo nomina systematica animalium et plantarum, genericum scilicet et specificum, arcissime conjuncta et inseparabilia semper habuerit.

§ 284. *Nomen genericum singulis speciebus applicari debet.*

«Quod si vero omittam nomen genericum, ex prolato nomine specifico nulla mihi idea generis, nec nominis specifici usus.»

§ 285. *Nomen Specificum semper sequi oportet Genericum.*

«Quodcumque primam divisionem facit, primum dari debet, adeoque et nomen genericum antequam specificum traditur; meum est scire, antequam distinguo aliquid, quid distinguendum sit.»

§ 286. «*Nomen Specificum sine Generico est quasi campana sine pistillo.*»

«Quemadmodum campana sine pistillo nullius usus est, ita et differentia specifica sine nomine generico. Cum *nomen specificum nil sit nisi distinctio specierum sub suo genere*, nulla dari potest differentia specifica, ubi nullum genus, nisi quis indicaret notam speciei propriam, qua ab omnibus in universum plantis differt.»

Haec satis significant quanti fecerit Linnaeus genericorum specificorumque nominum conjunctionem. Caeterum, quae protulimus verba, usu confirmat Linnaeus, quoties opera aliorum auctorum citat.

Sed ultra progredior, et affirmo nunquam eam fuisse Linnaei sententiam, ut per ejus nomenclaturam constaret rerum ex ea nominatarum inventionem iis deberi qui nomina condiderunt. Ipsa nomenclatura, ex Auctoris sententia, nihil est nisi systematica ratio ad designandas res in *Systemate Naturae* nominatas instituta, nec ab hoc proposito recedere debet: quin expressis verbis sententiam suam, § 523, Linnaeus profert: «Doleo quod nullus Botanicorum, adhuc cogitaverit de Chronologia plantarum, et quod nullus historiam inventorum in Botanicis dederit; certe, me iudice, gratissimum opus praestaret orbi literato, qui plantas recenseret secundum tempora, quibus inventae fuere singulae, et a quibus detectae.»

«Hoc facillimo negotio fieret a Cel. Dillenio, quod publice exoro, qui manum ultimam Phytopinaci Sherardiano imponit, si modo notulam quandam, vel asteriscum adderet post citationem istius Auctoris, a quo inventa, vel detecta fuit primitus species unaquaeque.»

Igitur, ex eo quod quispiam animali aut plantae nomen imposuerit non inferendum est, si Linnaeum audias, eundem speciem invenisse aut saltem primum descripsisse.

Itaque, quod cautum volunt docti Angli, nemini injuriam feceris, si novae speciei cum generico nomine copulationi, quae quidem a priori compositione differat, novam apposueris auctoritatem. Non falli mihi videor, cum ausim affirmare Linnaeum *Tyrannus crinitus* Lin. (*sp.*), ut exemplum a Docto Stricklandio citatum referam, expresse recusaturum fuisse. Linnaeus istam speciem in suum genus *Muscicapam* admittebat, eamque in eodem retinisset, quamdiu de ratione generis *Muscicapae* in dubium non venisset. Si quis ex Linnaei aequalibus genus *Tyrannus* creavisset, idque auctor *Systematis Naturae* recepisset, procul dubio Beatus Suecus sponte *Tyr. crinitus* Swains., non vero *Tyr. crinitus* Lin. (*sp.*) inscripisset.

E novo usu a doctis Anglis proposito, id primum necessario consequeretur quod labores, condendis definiendisque generibus impensi, minoris aestimarentur quam specierum distinctio; quae praejudicata opinio, nedum scientiam promoveret, imo potius ejus Zoologiae partis tardaret progressus quae in doctrina generum et familiarum versatur, quae quidem in regno animali multo minus accurate quam in vegetabili depicta sunt.

Sed aliud etiam, quo non potest quidquam excogitari molestius, incommodum ex novo isto annotandi modo nasceretur, cum non posses, nisi per fastidiosas investigationes, primos fontes repetere, et duo synonymorum genera oporteret creare: qui enim possumus in operibus Linnaei, quae de *Muscicapa crinita* ille dixit, reperire, nisi sit quod indicet quem inter genera locum ei Linnaeus attribuerit? Qui vitabis novum synonymorum genus omnibus, quae ad hoc usque tempus exstiterunt, inextricabilius futurum, si quidem exstabit *Tyrannus crinitus* Lin. (*sp.*) secundum Swainsonium et *Tyrannus crinitus* Lin. (*sp.*) secundum alterum auctorem, qui novam, *Muscicapae crinitae* vicinam, speciem cum vera *crinita* confundit. Tum oportebit scribere *Tyrannus crinitus* Lin. (*sp.*) Swains. — *Tyrannus crinitus* Lin. (*sp.*) X. etc.: aut, quod et pejus erit, antiqua annotatione ad synonymiam, nova vero ad nomina vere recepta, eaque sola, exprimenda uti oportebit. Tum duo annotandi modi alter cum altero non constabunt, nec quo se convertat cuiquam certum erit.

Et ea quidem incommoda non attenderunt novae istius rationis Auctores; eam enim procul dubio ipsi antiquassent. Quapropter illos oro obtestorque per ipsos scientiae, quam promovere voluerunt, progressus, ut propositum suum deserant, schisma novum in rerum naturalium scientiam non introducant, systema vero Linnaei, simplicissimum illud, et erroribus babylonicaeque in nomenclatura confusione omnium minime obnoxium, aequo animo repetant.

E. Amplis definitionibus nova genera novaeque species explicantur, et, quantum fieri potest, simulac inventa sunt continuo in publicam veniant notitiam auctores sunt D. V.

Et est quidem, ut sese habet hodie scientia, proptandum ut peculiare Diarium, statis temporibus edendum, collatis virorum doctorum studiis condatur, in quo, exclusis aliis

argumentis, omnes de nomenclatura et synonymia quaestiones, quae opera describendis speciebus et generibus edita molestissime gravant, disputentur.

F. Suadent in posterum ut, ad designanda antiqui in partes dissoluti generis membra, eligantur nomina quae cum illius nomine, quoad grammaticum genus, congruant.

Haec lex, nisi novus adnotandi modus, cujus incommoda modo ostendimus, receptus fuerit, nullius est momenti; itaque supervacaneam eam esse putamus.

G. Jubent denique D. A. ut, quoties novum definitur genus, etymon nominis apponatur, species autem, quae pro typo praecipuo valere debeat, toties distincte designetur.

Hae cautiones magni quidem sunt momenti, et per eas multis investigationibus abstinere licebit illis qui alicui nomenclaturae operam dabunt, aut genera vocabunt in censuram. Vix mente concipias in quantas, easque molestissimas, deductus sim investigationes, cum cuperem ubique originem nominum in meo *Nomenclatore* recensorem indicare. Facile enim confiteberis, in indicanda 31000 nominum etymologia, non minus impensum laboris quam in amplo dictionario etymologico, nec mirum si multi in hoc opere, ut in primo tentamine humanum est, supersint errores, qui non nisi processu temporis sensim poterunt corrigi. Caeterum aequum est, si qui cupiant ut nomina ab ipsis in scientiam introducta conserventur, nomenclaturam illi suam apposita etymologia confirment: nisi reformidarem reclamaciones, multa nomina ex quibusdam auctoribus in promptu haberem, quibus nunquam potui derivationem aliquantulum verisimilem assignare. Ut vides, et nunc quidem nihil erit melius quam antiquis Linnaei praeceptis stare, qui, cum mirandam illam nomenclaturam conderet, fundamenta ejus ex omnibus partibus diutius feliciterque pertentavit, eaque in peculiari opere, *Philosophia botanica*, quod in perpetuum erit progrediendi initium quotiescunque tabulas systematicas in melius mutare annitemur, maxima perspicuitate, et concinnitate amplissimo ingenio digna, posuit.

ANIMADVERSIONES IN NOSTRÆ ÆTATIS NOMENCLATURAM.

Rerum naturalium studium, medio seculo priori, tum Linnaei methodorum simplicitate, tum Buffonii scriptorum mira arte et facundia illustratum, nec non crebris eodem tempore in diversas orbis terrarum partes peregrinationibus excitatum, favente genio liberae indaginis, cui tunc alae succrescebant, et Zoologiam et Botanicam inventis magni ponderis ditavit. Multa genera nova, temporis progressu, fuere constituta; postremo specierum numerus adeo crevit,

ut severiorem ordinem introducturis vel ipsius Linnaei genera recognoscere et saepius sectiones haud paucas inferre necesse fuerit, plus minusve naturae accommodatas. Sic pristinorum Linnaei generum plerorumque ordo est mutatus, eorumque pars major in singularum familiarum naturalium categorias evasere, dum contra species in distinctiones usque accuratiores et severiores incidebant.

Illud reformationis opus aggredientibus haec prima occurrit difficultas, quae nomenclaturam in multas tricas conjecit. Genera ad classes diversas pertinentia, eodem tempore a variis auctoribus sub iisdem nominibus constituta sunt. Nunc operae pretium est scire utrum eis arcte praecepta Linnaei applicanda sint, quae supra memoravimus. Num revera expedit illa nomina mutare, ubicumque duplici usui inserviunt? Annon potest idem generis nomen in animalium aequae ac in vegetabilium regnum simul admitti? Haec quaestio aliter ab aliis soluta est; quorum nonnulli eo severitatis processere ut ea indiscriminatim rejicerent. Ego vero arbitror tantae severitatis incommoda haud levia esse, nec possum intelligere quid in Zoologiae studium utilitatis redundaret, si, vocabulo omnibus rerum naturalium cultoribus notissimo abrogato, aliud arcesseres ob hanc solam rationem, quod in Botanicis ejusdem nominis genus existat. Hodie novi circa tria millia generum quorum nomenclatura ob id ipsum mutanda foret, quod eadem nomina a Zoologicis simul et Botanicis usurpentur. Ne id quidem cerno, quomodo haec mutatio actutum ac recte fieri possit. A tali incepto equidem plane desisto, utpote qui certam, ad tales mutationes summam et uno tenore patrandas, regulam dispicere non valeam. Jus prioratus, quod alias tam certum est, tamque late patet, applicare in hacce causa arduum esset. Quis enim rem rite auspiciari posset, qui non utriusque scientiae fata et litteras penitus teneret? Ad nomen generis tollendum, quod in utroque regno, animalium et vegetabilium, pariter usurpatur, non satis est scire unum aetate prius esse; id Zoologicus perspexerit, utrum genus cuius nomen Botanice vindicatum eat, propterea quod sit in hoc regno aetate prius, revera apud Botanicos sancitum sit, nec ne. Ita enim fieri posset, ut nomine tantum existeret, supervacaneum scilicet esset, aut sectionem referret genericam, quam admittere sit nefas; sicque in Zoologiam esses illaturus nomen novum, inutile, quod alii serius recusare non dubitarent. Puto igitur *generis nomen, ubi loci nunc stet scientia, in praesenti, ob hanc unam causam non esse mutandum, quod in utroque regno pariter usurpatur*. Molesta sane sunt duplicis usus illa nomina; magis autem atque magis de medio tollentur, quo plenius nomenclaturae nostrae repertoria omnia nomina complectentur, quae duorum Naturae regnorum historia statuit. Cui satis animi suppetet ad genera animalium omnia uno opere colligenda et recognoscenda, ei Botanicos adire licebit, qui eum docebunt quae nomina duplicis usus Zoologiae servanda, quae vero Botanicis relinquenda sint.

Idem valet de genericis nominibus quae in pluribus regni animalium classibus duplici usui inserviunt; major enim est horum numerus quam illorum quae inter animalia et plantas communia exstant; ascendit enim ad notam vere portentosam decem millium. Quis naturae indagator sanus, hujus rei certior factus, partis prope dimidiae nominum generum, ad hanc diem usque, in Zoologia constitutorum, subitam et integram mutationem probare posset? Sic quidem tenebrae offunderentur majori parti Operum describendis animalibus et plantis, iconibusque depingendis ad hanc diem usque in lucem editorum; nisi veterem nomenclaturam juxta novam servares, unde non multum quidem memoria levaretur. Monographis est relinquenda cura hanc nomenclaturae partem in dies ad severiorem normam redigendi, id autem ab eis omnino requiratur ut luculentis notis mutationes nominum probent a se propositas; valde enim, ut dixi, scientiae mihi videntur nocere hujus generis mutationes, quae in meris nominum catalogis propter duplicem fiunt nominis usum, quod fortasse olim ex ipsa classe ejjicietur quam sibi antiquitatis jure vindicare videbatur. Proferam exemplum: Genus *Alecto* datum est marinae stellae, et vicissim polypo, reptili, avi. Ad reptile designandum hoc generis nomen potissimum est usitatum; at stellam marinam prius quam cetera significavit. Idem vere genus stellae marinae aliud sibi recentius adscivit nomen notissimum, *Comatulam*, a Lamarckio propositum. Num oportet hoc repudiare, idque nomine *Alecto* commutare, novaque nomina avi, reptili et polypo indere? Si quis id tentaret, vix, opinor, suum factum approbaret. Verum, praeceunte J. Mullero in *Asteriarum monographia*, redintegretur nomen *Alecto* generi cui ultimo manere debet, nec quicquam praeterea muletur; fiat haec restauratio enumerandis omnibus speciebus hujus generis, in Opere ad quod in posterum confugiant quicumque in horum animalium historia operam ponent, id valde mihi videtur consentaneum; at, mea quidem sententia, J. Mullerus suae ditionis fines excessisset, si, hac oblata occasione, nomina procudisset aliis generibus quibus nomen *Alecto* datum est. Id ab aliis Monographis perficietur, qui, explorata causa, horum generum validitatem stabilient. Sic, suo jure cuique in sua ditione relicto, vitabuntur reclamantium criminationes, et tamen tempore opportuno, singulis allata medela, nomenclaturae reformatio omnibus numeris absoluta procedet. At non semper satis erit, ut in casu praesenti, generum ejusdem significationis in regno animali validitatem perpendere; res eo incidere potest, et talis casus haud pauca exempla adferre possim, ut omne in regno animali nomen multiplici significatione adhibitum, supprimi] debeat, quo locus eidem nomini detur in vegetabilium regno; en, ex. gratia, genus *Cucieria*, quod inter Medusas, inter Echinodermata, inter Crustacea, inter Mollusca, reperitur, quodque revera inter plantas est conservandum, ubi primum apparuit. Quo in casu, Medusarum, Insectorum, Echinodermatum, Crustaceorum, Molluscorumve monographo novum erit fingendum nomen

ad ea genera designanda, si scilicet ubique sint conservanda; at ne sui juris limites transgrediatur, hanc operam ponito tantum in eis quae sunt proprii sui studii.

Cum leges, quas edixere naturae scrutatores de novorum nominum fingendorum ratione, ante jam excusserimus, de hac re loqui supersedebimus. Atqui e re erit inutilitatem vel potius incommoda urgere nimiae in admittendis jam prolatis nominibus severitatis. Si enim indicem universalem percurreris, qui est a calce Operis, ubi omnia nomina, e legibus a Linnaeo praescriptis, vituperanda signis peculiaribus notantur, intelliges acri nomenclaturae castigatione incommodum e frequenti in animalium plantarumque denominationibus mutatione ortum, haud compensari. Me igitur iudice, cum praesto sint, admittenda erunt quaecunque nomina aliquam excusationem habent, etsi minus ad amussim facta. Porro leves quasdam mutationes vocabulis adferre suadeam, quotiescunque eorum legitimus usus ista ratione firmari queat, servata auctoritate ejus qui primus ea instituit. Sic *Aelurum* Wagl. scriberem, etiam si Waglerus hoc nomen scribat *Ailurum*; itaque Lacepedio genus *Lepidosteum* tribuerem, etiamsi ipse scribat *Lepisosteum*. Pergerem nomina barbara vel mere euphonica usurpare, etiam si praeter Linnaei praecepta formata sint; et omnibus rerum naturalium scriptoribus sic facere impense suaderem, in omnibus certe Operibus, quibus rem ex parte tantum nec in universum tractant. Ut vero de integro Opere, ex gratia, de alicujus vel generis, vel familiae, vel classis monographia agetur, mihi videbitur suo jure nili quicumque omnes denominationes mendosas et scientiam dehonestantes e limine pellens, nomenclaturam tantum perfecte castigatam in sua quadra recipiet. Tales mutationes, nedum incommodis tunc obnoxiae sint, ratae et immutabiles haberi poterunt, et nomenclaturam non modo non implicabunt, sed etiam simpliciore facient, quia talia Opera, si argumentum exantlarunt, codex fiunt, ad quem omnes sine provocatione confugiunt. Talem circumspectionem arbitror me a scriptoribus rerum naturalium nostri aevi, meo quodam jure, requirere posse, utpote qui reformationi universali ab integro viam straverim operosam, incoeptum ea tantum consideratione exsequi nolens, quod mihi videatur cuique facultas esse relinquenda rem ad finem perducendi in regione quam ipse optime noverit.

Valde porro mihi videtur improbandus mos quorundam auctorum, qui generis cujuspiam finibus vel prolatis vel coercendis, ejus auctoritatem mutare non reformidant. Mihi quidem quicquam immutari, nisi per adjunctionem, non videtur esse legitimum; ex gratia, *Perca* Linn. (Cuv.), nec vero *Perca* Cuv.

His praemissis de nomenclatura in genere, singulares addemus animadversiones tum in agendi rationem virorum quorundam doctorum, qui leges vulgo in Zoologia et in Botanica obtinentes deseruere, tum in usus diversis gentibus proprios.

A viris doctis Scandinaviae Linnæi leges quam religiose observatae sunt; illi intemeratum nomenclaturae, tanti viri auctoritate nixae, archetypum tuentur. Germani itidem et Britanni auctores illarum legum observantissimi fuere. In eorum libris systematica nomina semper in prima acie reperies; imo raro vernaculis utuntur, nisi forte pauca domestica animalia, paucas usus quotidiani plantas, aliasque species nuncupare velint, tam longe lateque notas, ut vulgaris appellatio nulli confusioni ansam praebere possit. In Gallia vero, minus severa est disciplina; gallica nomina frequentius et a pluribus usurpantur, systematicis plerumque plane neglectis; pauci adeo, vel ex systematicis, exstant libri, si recentissimos exceperis, in quibus gallica nomina non sint in prima acie collocata; cujus rei magna proferam exempla, Cuvierii Regnum animale et Lamarckii Historiam animalium evertebratorum.

Inde nata est difficultas, multis alienigenis gravissima, in aestimandis magni momenti animadversionibus quae in Francogallorum Doctorum Operibus reperiuntur. Aliud inde, nec minus grave, natum est incommodum, quod non una, sed duae nomenclaturae ediscendae sint, systematica scilicet proprie dicta, et ea quae vulgari lingua concepta est. Quam assertionem aliquot exempla probabunt. Illa, de geographica avium distributione, tanti quidem pretii dissertatio, *Uraniae* peregrinationi circum orbem terrarum inserta, omni Ornithologo, qui gallicam nomenclaturam non pernotam haberet, magna ex parte maneret inaccessa. Quodsi docti Galli exclusoriam illam et, ut ita dicam, gentilitiam nomenclaturam non paulatim deserant, et scientiae et Operum ab ipsis editorum interest ut systematica nomina specierum, quas proferant, in gratiam alienigenarum apponant. Caeterum gallica illa nomenclatura abusus praebet quibus mederi necesse est. Quod enim occurrit in plerisque ex magnis illis tabularum collectionibus, magnas peregrinationes, quas circumnavigationes appellant, a Reipublicae in Francia administratoribus in lucem editas illustrantibus, usus scilicet nominum et e vulgari et e systematica lingua simul usurpatorum, nullo modo approbari potest. Dediciones ex. gr. quae, ex auctoris sententia, in ipsa vulgari lingua manere debent, nec in systematicam transferri, duplicem praebent, ut alia omittam incommoda, eamque inutilem, difficultatem: Ex. gr. *Balistes Peillon* = *Balistes spinosissimus*. Idem dicam de nominibus systematicis quae non aut interpretatione aut ipso verbo vulgare nomen referunt, ut ex. gr. *Colombe muscadivore*, *Columba aenea*, aliaque plurima.

Sed inter omnes francogallos rerum naturalium investigatores nullus quidem studio substituendi gallicam auctoritatem systematicae auctoritati, eo processit audaciae temeritatisque quo LeVaillant, qui omnia omnino latina nomina respuit, in eorumque locum nova cudit, quae aut ex gallicis radicibus educit, aut a barbaris dialectis mutuatur: talia sunt ex. gr.

Cudor (Cul d'or), Brunoir (brun noir), Curouge (Cul rouge), Roupenne (Roux, penne), Sourcirou (Sourcil, roux), etc.

Haec agendi ratio in pracipuis habenda est causis quae auctoritatem docti LeVaillant imminuerunt, praecipue vero apud Germanos, quorum plerique etiam ea quae de scientia ille bene meritus est, non justa aestimatione pependerunt. Plura tamen genera, naturae optime consentanea, talibus sub nominibus constituit LeVaillant, quae recepta quidem sunt a recentioribus, sed aliis auctoribus, propterea quod hi systematica nomina indiderunt, pleraque attributa; ex. gr. Ceblepyris pro Echenilleur, Edolius pro Drongo, etc.

Soli Francogalli perseverant in studio tribuendi omnibus animalium et vegetabilium speciebus, juxta systematica nomina, vulgarem appellationem. Jamdiu caeteri, ex aliis nationibus, docti viri istum usum deseruerunt; nedum enim a consuetudine species animalium et vegetabilium systematicis nominibus proferendi, progressibus scientiarum circa Naturam versantium mora afferatur, major inde fiet concinnitas inter varias auctorum indicationes. Okenii tentamina, germanicam nomenclaturam, quae systematica praevaleret, condere enixi, nullos imitatores fautoresve invenerunt, ex quo politicae tempestates in Germania sedatae sunt.

Antequam de universa agatur systematicae nomenclaturae reformatione, cujus necessitatem omnes quidem hodie plus minusve sentiunt, oportet varias rationes creandis novis nominibus adhibitas in examen vocare. Nominum a LeVaillant conflatorum miras etymologias citatis aliquot exemplis tetigi. Anagrammatum a quibusdam auctoribus crebro usurpatorum, usus non minus vituperandus mihi videtur, praesertim cum in infinitum ea multiplicantur; quod factum est a Spinola qui octodecim cimicum genera ex vocibus Theresina et Valerius constituit: Verlusia, Vulsirea, Arvelius, Elvisura, Artheneis, Erthesina, Heniartes, Hene-taris etc. Hodgsonius multa dedit indica nomina, ex. gr. Cochoa, Bahila etc.; Leachus vero et Grayius merae euphoniae indulserunt, aut nomina ex syllabis omnium linguarum, addita terminatione lalina, conflarunt ex. gr. Serolis, Munida, Creusia, Meroles, Soridia, Fromia, Salenia etc., Amyotus et Audinetus Servillius plurima ex hebraea, arabica, sanscrita aut etiam sinensi lingua derivarunt ex. gr. Sava, Lohita, Salyavata, Saica, Durganda, Cantao, etc.; Ochsenheimerus, Treitschkus et Stephensus nomina urbium et fluminum Asiae minoris et Syriae usurparunt ad designanda Lepidopterorum europaea genera ut Melitaea, Apamea, Araxes, Ophiusa; Lessonius nomina ex nominibus propriis contracta, mirumque in modum mutilata conflavit, ut Corcorax, Fregilupus, Corapica etc. etc. Qui molestissimum suscipiet officium extirpandi omnes illos barbarismos, et purgandi novum illud Augiae stabulum, optime

de scientia merebitur; verendum tamen est ne is, qui propriis viribus satis fiderit, refugiat inceptum opus, ne videatur alienas opes, mutatis pravis nominibus sibi arrogare.

Inter conatus quos recentiores rerum naturalium investigatores in emendandam nomenclaturam systematicam constanti studio contulerunt, occurrunt saepe peculiaris generis difficultates, quas eo aegrius superabunt universas, quod a philologicis potius quaestionibus pendent quam ab iis quae circa scientiam proprie dictam versantur.

Qui enim in ea stabit sententia, eadem nomina non esse, diverso sensu, in duabus pluriusve nostrorum Systematum partibus usurpanda, ei ante omnia illa erit examinanda quaestio, quaenam sint scilicet generum nomina, quoad homonymiam, una eademque habenda, qua vero ex dissimilitudine dissimilia. Expressis verbis Linnaeus, § 219, de genericis nominibus in universum edixit: «Debent dein nullam cum aliis nominibus parere confusionem.» Fateor me, multis inquisitionibus, plurima comparatione adhibita, nunquam certos fines, quod nodum expedirem, constituere potuisse. Ubi enim statuendi sint, ut certo percipi possint, non intelligo. Habendaene sunt, ex. gr., inter se nomine differentes eae generum appellationes, quae sola duntaxat terminatione, a, us, is, ix, yx etc. differant? Nemo quidem affirmaverit. Itaque genera Microptera, Micropteris, Micropterus, Micropteryx non possint videri nominibus satis dissimilibus designata ut omnia pariter conserventur, statim ac duplices usus tolerare nolis. Attamen genus Microptera ter in usum venit, ter genus Micropterus, ter genus Micropteryx, semel Micropteris. En igitur decem synonyma, ex quibus unum olim superesse debuerit! Eadem est ratio nominum in us, ites, oides etc. terminatorum, et ita sensim progrediendo, eo devenimus ubi nullus inter recipienda et rejicienda nomina limes reperire queat: *Asterias*, ex. gr., potestne exstare juxta *Asterina*, *Asteriscus*, *Asteroides*; *Bulla* juxta *Bullinus*?

Et haec quidem difficultas adeo me commovet, ut vitia nostrae nomenclaturae systematicae aequo animo ferenda putem, aut saltem toleranda, donec praestanti ingenio vir tantam sibi paraverit auctoritatem, ut in universa nomenclatura reformationem, qualem Linnaeus ante hos centum annos exsecutus est, omnibus suis partibus completam absolvat.

Quo sensu Linnaeus nomenclaturam suam binominalem caperet, quantique eam faceret, cum jam antea retulerim, non revolvam; hoc unum animadvertas velim, speciei denominationem, tum demum magni esse momenti cum eodem tempore, quo species describitur, genus quoque accurate definitum sit: quod satis superque probant incertae illae fossilium definitiones, in quibus genus, ad quod pertineant species, raro in examen vocarunt auctores; unde factum est ut aptae comparationes inter fossiles species praesertim ex antiquioribus imisque stratis, et viventes omnino non institui queant.

Praeterea, inventa specie, tam saepe aequam meriti partem vindicare possunt et ille qui collegit et ille qui descripsit eam, ut iniquum sane esset in auctorem nominis totum id conferre. Tum tam multi intercedunt gradus in rerum naturalium scientia ex eo temporis momento quo nomen accipiunt usque ad id quo organorum apta compositio, vivendi ratio, partitio geographica, quidquid denique versatur circa ordinem quam in universa naturae oeconomia occupant, satis innotuit, ut provinciam nostram plane ignoret ille qui denominationem specierum ultimum habet terminum ad quem scrutator rerum naturalium contendat. Imo quis est Zoologus, eo quidem nomine dignus, quin, vestigiis ingressus Lyonnети, Swammerdami, Spallanzanii, Geoffroyi, DeGeerii, Reaumurii, Rösелиi, ipsius Buffonii, tam bene de rerum naturalium scientia se meritum fuisse, quam nominandis generibus speciebusque plurimis putarit? attamen illi auctores in tabulis nostris systematicis nunquam, aut raro, citantur; adeo enim nomenclatura nihil est praeter rationem promovendae rerum naturalium scientiae adhibendam, non vero ipse, quem sibi ea proponat, finis.

Non tamen sine idonea causa, omnia ea discrimina accurataeque considerationes, quibus ea occasionem praebuerunt, magni momenti fuisse videntur. Altera enim ex parte, magna est ea quaestio (quippe cujus fundamento caetera omnia nitantur), quae sit earum divisionum ratio quas genera appellamus, et qua auctoritate digna sint; altera ex parte, dum alii limites iis severissime statuunt, omnibus viribus nituntur alii, quo probent meras esse eas animi, quas dicunt, abstractiones. Fit quidem nunc earum questionum, vastissimum spatium complectens, elaboratio; acerrimo studio genera, in his recentioribus temporibus, ubique subiecta sunt, licet hic arcissimi, illic amplioribus terminis ea circumscribant. Quod id attinet, nostra aetas luctando progreditur, et est, ut ita dicam, transitoria. Quae opinionum diversitas facilis est intellectu. Cum genus amplioem, quam species, ambitum complectatur, difficilius concipitur illud quam specificorum characterum, naturae consentanea, ratio. Requirit igitur generum doctrina difficiliore latiusque extensas investigationes, vastiorem eruditionem, quam ad definiendas species opus est; quod quidem satis probat universus, quo specifica discrimina recepta sunt, consensus; generum autem veram, ex ipsa rerum natura, existentiam sicut plurimi antea, ita multi etiam nunc in dubium vocant, quamvis rerum naturalium scrutatores, quibus opinionem, majori doctrina fultam, habere optimo jure liceret, semper existimarint genera revera existere in Natura. Verumtamen magna, qua etiam nunc in hac scientiae parte laboratur, opinionum diversitas, nedum gravia in posterum creet incommoda, rem omnem et certiore et melius elaboratam tandem aliquando faciet.

Quodsi ex generum examine ad familias transimus, vel incertiores invenimus in existentibus Operibus notiones, majus de tota illarum ratione dissidium. Multo minus quippe studii

impensum est familiis in animalium quam in vegetabilium Regno. Imo non nihil habet offensionis maxima illa quae inter utrumque Regnum exstat, differentia. Dum enim Botanici plerique de magna utilitate studii in familias conferendi, quin etiam de plurimarum finibus consentiunt, Zoologi adhuc de earum existentia disputant. Nihil itaque incertius est quam naturalium, quas appellant in Zoologia, familiarum ratio. Pauci majorum gentium Docti praecipuam in illas curam contulerunt; ex iis vero quae nomina acceperunt, multae nunquam aut characteribus definitae aut saltem accurate circumscriptae sunt. Latreillii Bertholdique Opera spem, quam super universa de Regni animalium commentatione concipere fas erat, minime impleverunt. Quod classes vertebratorum attinet, nemo id studium acrius persecutus est quam Princeps a Canino; sed pleraque ejus tentamina merae nomenclationis specie prodierunt. Utinam doctissimus Vir mox in lucem edat singularum familiarum characteres! Nomina vero, quae naturales familiae in Regno animalium acceperunt parum adhuc certa stabiliaque sunt; alii mutuantur illa indiscriminatim a quibusvis characteribus quos prae se ferunt animalia; alii, nulla priorum Operum ratione habita, nunc ex hoc, nunc ex illo genere, quod typum habent familiarum, uniformibus additis terminationibus, illa cudunt. Quid dicam de amplioribus Regni animalium divisionibus, de classibus, de ipso earum numero, de iterata earum in ordines caeterasque collectiones partitione! Nihil magis libidini obnoxium! Aliam apud alios auctores invenimus ordinandi rationem, et inde diversa dividendo Regno animalium fundamenta. Itaque tantum abest ut in proximum tempus *Systema animalium* liceat exspectare, ut, non sine molestia, putandum sit multos annos forsitan, antequam scientia Opere *Genera animalium* digerente gaudeat, lapsuros et plura forsitan saecula, antequam de naturalibus familiis in universum commentatione locupletetur, quae vel cum iis, quibus Botanice jam gloriatur, comparari queat.

ANIMADVERSIONES IN NOMENCLATOREM MEUM.

Post illas, quas protuli, observationes, non supervacaneum fuerit quaedam de ratione qua in componendo hoc, quod hodie absolvo, Opere usus sum addere.

Scientiae curriculum vix ingresso mihi opus fuit, quo ducem in propriis laboribus haberem et duplices usus, si forte nova genera essem conditurus, vitarem, universali omnium in regno animalium statutorum generum Indice. Itaque coepi, ante hos viginti annos, nomina ex omnibus, quos evolverem, systematicis libris colligere. Inde paulatim eo deductus sum ut ea in Indices, litterarum ordine scriptos, qui corpus hujus Operis constituunt, digererem.

Omnia ea, generum scilicet, familiarum, ordinum et classium nomina, sive probata sive minus recepta, unius et triginta millium numerum hodie explent. Quaeque classis a caeteris disjuncta per se ipsa spectatur; nomina vero ex singulis, in tabulas, ordine litterarum digestas, retuli, tum quo auctore, quo in Opere, quo anno primum in lucem prodierint, (quae, si de jure primi auctoris agatur, haud parvi sunt momenti), tum etymon nominis, denique familiam ad quam quaeque pertinent. Index vero nominum universalis omnes Classes complectitur, et nomina duplici usu adhibita alia aliis apponit.

Cum nomini cujusque generis nomen familiae, cui adscribitur, additum sit, omnium ex Regno animali generum affinitates, uno quasi intuitu, in his Indicibus reperies, quod quidem ad ordinandas Collectiones plurimum prodest. Praeterea recensitis, quae in singulis Classibus ordinem cogunt, nominibus, facile cognosces quae Genera constituta fuerint in unaquaque familia, et simul Opera, in quibus descripta sunt, indicata invenies: ita evolvendis multis Operibus, in quibus aut ordinata aut depicta sunt, licebit abstineas ¹⁾.

Familias, ad quas referuntur genera, ipsis nominibus propriis citare commodum habeo; sed haec dividendi ratio nec ubique satis certa, in Classi saltem Mammalium, nec universe probata est; quamobrem coactus fui Ordinem potius indicare, et Familiae nomen in accessionem addere. De aliis Classibus aliter, cum licebat, statui, ut in pluribus Classibus videbis. Nec silentio praetermittendum, me, sententia plurium et amicitia et scientia mecum conjunctorum, quibuscum prima hujus Operis specimina communicavi, ad id adductum fuisse, ut omnes omnino nominum variantias, quae apud Auctores reperiuntur, ideoque omnia nomina, quae aut finalibus syllabis aut orthographia discrepant, omnes subfamilias, quin et Generum subdivisiones nominibus propriis designatas, adderem: ne menda quidem librorum, quae variantium verborum speciem praeberent, sustuli. Denique quasdam nuncupationes communi consensu probatas, nec tamen in Opera latine scripta adhuc receptas, forma vel latina, vel vulgari, habes hic indutas. Haec primi consilii immutatio causa est cur plura nomina, Mammalium, Avium etc. Classibus, in Appendice, subjecta sint. Per eandem occasionem, aliquot nomina, quae in Operibus nuperrime editis reperivi, inde a principio memoravi. Quo fit ut omnia nomina, quae aut proposita sunt, aut quoquo modo in synonymiam Animalium introducta, in Nomenclatore meo deposita, nec tamen rata a me facta, invenias: quippe Repertorium imprimis completum esse debet.

¹⁾ Per eum fit ordinem ut hoc Opus, quod, primo aspectu, reconditionis videtur esse eruditionis, revera usui quotidiano erit quam accommodatissimum, cum nulla alia exstet Collectio, nedum systematicum Opus, quae uniformi modo familiam indicet ad quam unumquodque genus huc usque constitutum, probatum sit necne, pertineat.

Citatorum Auctorum ipsa loca si quando desideres, id eo excusari velim quod Opera, ex quibus nomina deprompta sunt, non jam habeo in mea potestate, quumque ea colligerem, nondum edendi hos Indices inieram consilium: igitur suppressere ea potius habui, quam dubia fide lacunas explere.

Et nunc quidem aequum est ut grato animo referam quam multa multi, inter edendum hoc Opus, mecum communicarint, quas vero partes in componendo eo susceperint plures ex meis amicis, qui eruditione sua, quo magis omnibus numeris completum illud esset assensuque virorum doctorum magis dignum, me adjuverunt.

Mammalium Indicem Clariss. *Herm. a Meyero, Andr. Wagnerus* et *G. R. Waterhousius* diligentissime, additis quae me fefellerant nominibus, recognoverunt; *Herm. a Meyero* fossilium, *A. Wagnerus* et *Waterhousius* viventium genera compleverunt, citatis locis ex Operibus germanicis et anglicis quae mihi non suppetebant.

Aves recognitae sunt a *Car. L. Bonaparte*, Principe a Canino, a *G. R. Grayio* et ab *Hugh E. Stricklandio*, naturae observatoribus diligentissimis clarissimisque. Primus magnum mihi indicavit numerum nominum quae ad attentionem meam fefellerant. *G. R. Grayius*, pro sua humanitate, meum recognovit manuscriptum, tempore quo ipse alteram sui Indicis generum Avium editionem parabat. Id tandem *Stricklandii* studio et benevolentiae refero quod ad meam notitiam pervenire curaverit, quicquid novi in ornithologia ederetur, densamque silvam additamentorum ad hanc classem, nuper editorum, suppeditaverit.

In reptilibus perquirendis longe maximam operam impendi, quamvis adjutus communicationibus Principis a Canino, et doctissimorum *C. Dumerilii, J. Ed. Grayii* et *J. J. Kaupii*, qui meum manuscriptum recognovere, quamplurimisque additamentis ad viventia reptilia pertinentibus dilavere; ut et *H. a Meyero*, ad genera fossilia. Ipsa documenta quae a magnorum illorum Herpetologiae magistrorum liberalitate obtinui, et lacunae, quae adhuc in meo Opere exstant, talium perquisitionum difficultatem arguunt, si quis rem exhaurire velit.

Etsi pars Nomenclatoris ichthyologica me praesertim districtum tenuerit, ingratus essem et inurbanus, si reticerem Principis a Canino, *Joh. Mulleri* et *Valenciennesii* Opera antesignanos mihi in re navanda fuisse.

Molluscorum index a doctiss. *C. Th. Menkio* totus est recognitus, qui, pro suo studio indefesso, crebras insuper complere lacunas, omnes corrigere indicationes ad naturales familias pertinentes, ad quas omnia genera sunt referenda, et has ubique, modo earum affinitatibus exploratissimis consentaneo, designare non recusavit. Porro doctiss. *Hugh E. Stricklandius* mihi permulta e conchyliologicis publicationibus Britanniae recentissimis excerpta documenta

suppeditavit; doctiss. vero *J. E. Grayius* Operum multorum rariorum nomina, quae super Continente comparare nequivi, ad meum usum humanissime excerptis.

Coleopterorum index solus magnum constituit opus, in quo digerendo, doctiss. *Guil. F. Erichsonius* pars magna fuit; etenim, non solum primam meam adumbrationem multitudine nominum ditavit, quae me fugisse debebant, ut qui nunquam his animalibus peculiare studium dicaverim; sed viri doctissimi auxilium hos inter limites non stetit; ille, ille solus, ratione per omnia sibi constanti, familias indicavit, ad quas illorum generum multitudo referenda sit.

Orthopterorum ordo recognitus est a doctiss. *Toussaint de Charpentier* qui meum absolvit manuscriptum, lacunas explendo, quas in citandis auctoribus reliqueram, addendoque nomina quae omiseram.

Doctiss. *Ern. J. Germarius* eandem Neuropteris navavit operam, multaque insuper suppeditavit additamenta ad hunc fasciculum supplendum.

Amicissimo *Guil. F. Erichsonio* monente, Orthopterorum ordinem integrum proposuimus, Perlariarum, Termitidum, Embidarum, Psocidum, Libellularum, Ephemeridum et Lepismenarum familiis auctum, quae non solum metamorphosi, sed oris etiam fabrica, non minus quam interiori corporis structura caeteris congruunt; easdem nihilominus inter Neuroptera repetivimus.

Hymenopterorum index recognitus et completus est primo a doctiss. *L. Imhoffio*, diu ante publicationem; serius doctiss. *Erichsonius* nova addebat nomina quae deerant, totumque recognoscebat, ad generum positionem, ratione sibi constanti, in sua quaque familia stabiendam.

Clarissimus *Zellerus* Lepidoptera acutissime recognovit; non solum familias apposuit, et librorum prolationes complevit, sed paginas adeo librorum notavit, id quod lubenter ubique in caeteris fasciculis addidissem, ni jam typis essent mandati.

Hemipterorum ordo a doctiss. *Guil. F. Erichsonio* et *Ern. F. Germario* recognitus et completus fuit. Hic praesertim, in supplementa, multa additamenta mihi suppeditavit, quibus totam addidi doctissimorum *Amyoti* et *Audinet-Serville* novorum generum seriem, tam portentosis nominibus designatorum.

Doctissimo *Löwius* Dipterorum recognitionem acceptam refero. Viri subtilioris *Robineau-Desvoidy* laboribus, hujus ordinis nomenclatura adeo complicata est, ut hanc operis partem navanti, haud paucae obversarentur difficultates quae in aliis indicibus non occurrebant. Attamen speramus rationem, qua illae a doctissimo *Löwio* resolutae sunt, ab Entomologis comprobatum iri.

Strepsipterorum, Suctoriorum, Thysanurorum, Thysanopterorum, Arachnidarum, Epi-
zoorum et Myriapodum indices a cl. *Erichsonio* funditus sunt explorati. Primus labor meus in
propaginem illam tam incompletus, propter specialis cognitionis defectum, evaserat, ut cl.
Erichsonii recensionem totam substituere debuerim; vix partem adumbrationis Arachnidarum
servare potui.

Crustaceorum index, quum primum edebatur, a doctiss. *H. Burmeistero* est recognitus;
ille lacunas, ratione aliis classibus consentanea, compleverat. Postea vero a cl. *Milne-Edwards*
et *Luca* absolutus et novis generibus auctus est. Notas addititias suppeditavit cl. *Menkies* in
Cirripedes, cl. *Stricklandius* vero in fossilia crustacea. Illa additamenta in supplementis ad hanc
classem, serius editis, reperiuntur.

Vermes recogniti sunt primum a doctiss. *Fr. Mieschero*; posthac nomina addidi, quae
scientiae progressus introducere, aliaque meae adtentioni a doctiss. *Stricklandio* commendata.

Clarissimum *C. G. Ehrenbergium* Rotiferorum et Polygastricorum indices recognovisse cer-
tior factus, quis dubitabit illarum classium studium ad scientiae recentioris libellam respondere?
Rem eo fidentius sic esse credes, si dixerio me clarissimi viri humanitati et liberalitati acceptum
referre, quod suorum inventorum rationem et progressus assidue et suo tempore ad me per-
venire curaverit.

Equidem spero Echinodermatum indici non multa esse defutura. Veterum auctorum
nominibus, quae jam in cl. *Car. Desmoulins* libro collecta reperiuntur, ordine alphabetico
dispositis, mihi tantummodo Opera recentiora virorum clariss. *Austin, Brandt, von Buch,*
Forbes, Gray, Grube, M. Coy, H. von Meyer, Müller et Troschel, Phillips et Portlock, excer-
penda erant, ut in unum colligeretur quicquid novi, circa partem historiae illorum animalium
systematicam et descriptivam, praestitum sit.

Labores in Medusas magis sunt disseminati; puto tamen nihil majoris momenti in hac
classe a me fuisse obmissum.

Quod tandem ad polypos spectat, itidem arbitror omnes fontes ad quos accedere licuerit,
quibusque index alphabeticus, quantum fieri posset, suis numeris absolutus exsurgeret, a me
plane fuisse exhaustos; praesentire tamen mihi videor tempus venturum, quo multa, in na-
turalium familiarum generibus distribuendis, necesse erit immutare. Re vera, horum anima-
lium studium anatomicum et physiologicum nondum satis magna cepit incrementa ut, ab hoc
ipso tempore, eorum naturales affinitates ex vero possint aestimari. Nulla, in praecedentibus,
rei mentione facta, restat mihi dicere a cl. *Ehrenbergio* et *Stricklandio* multa in hanc classem
documenta mecum fuisse communicata.

Cum hos Indices cupiam reddere quam absolutissimos, ut inde Codex eruditionis zoologicae aliquando fiat, omnes Zoologos rogo ut, si quid mendi aut omissio aliqua me fefellerit, humane me moneant. Praeterea quidquid in posterum fuerit de hac materia in lucem editum, aut per litteras mihi significari, aut directo operave Bibliopolarum Jent et Gassmann hujus operis Editorum, ad me mitti velim; in annuis enim supplementis recens inventa colligam, ut nihil novi in hoc Nomenclatore Zoologico desideres.

Non tamen omittam me ineditam de Nomenclatura modificationem, quamvis optabilis esse videatur, nullam in hos Indices admisisse; id unum studui ut praesentem methodi statum, qualis est, referrem. Attamen in *Indice universali* aliquot menda, ad orthographiam pertinentia, ut videbis, sustuli, quae quidem correctio facilis esset, nec impeditura sit quominus sic emendata nomina sub auctoritate virorum doctorum, qui ea proposuerint, in posterum maneant. Caetera omnia, quae gravioribus vitiis laborarent, non correxi, sed peculiaribus signis notavi.

Neminem futurum esse confido qui de utilitate Collectionis, qualem edo nunc in lucem, dubitet; quo Opere si finem chaoticæ, quae magis magisque grassatur in nomenclaturam, confusioni imponere datum fuerit, fastidiosae pretium operæ, per tot annos ad colligendam materiam impensæ, satis superque solutum existimabo. Ex eo quod tam multi ex eminentissimis Zoologis operam suam, ut errores, in hujus generis inquisitionibus inevitabiles, extra limen pellerentur, in sua quisque provincia mihi navarunt, liquet tali libro scientiam nostram, omnium consensu, indigere. Nunc vero, cum perfectum sit hoc Opus, animadvertas velim, eo ipso quod existit, nonnulla officia Zoologis imponi.

Qui systematica Opera, vel recentissima, quae de Zoologia ejusque variis ramis tractant, evolvit, ei statim in oculos occurrit ea, quam jam memoravi, inter auctores discrepantia, quoad limites quos generibus, quae receperint, assignant, et majus etiam in definiendis latioris ambitus divisionibus, plura genera complectentibus, dissidium. Videntur enim Zoologi nondum tanti momenti habere generum delimitationem, characterumque certam definitionem, quanti faciunt eam Botanici. Multa sunt botanici argumenti Opera, quae id unum sibi proponunt ut characteres generum et familiarum definiant, Zoologia vero vix aliquot tentamina, eaque incompleta, de tanta tamque late patenti materia possidet. Inde fit ut zoologicae methodi longissime absint ab illa, qua Botanici in naturali methodo jamdiu gaudent, perfectione. Si Jussievii, a Candollo, Roberti Brownii aliorumque ex majorum gentium Botanicis Opera evolvas, vel primo intuitu vera esse quae dico confiteberis.

Ipsa res igitur Zoologos admonet ut operam suam in cognoscendas regni animalis naturales familias, in inquirendos earum essentielles characteres, affinitates, limites ab ipsa

Natura positos intentius conferant. Utinam mihi contigerit, vel per menda quae, dum conarer exstantia genera ad naturales familias referre, ex necessitate commiserim, summam generalium illorum studiorum utilitatem insigniorem fecisse! utinam et necessitatem universae generum recognitionis contigerit mihi fecisse conspicuam, ut libidini, quae in eorum delimitatione regnat, in definiendis characteribus, in numerosis denominationibus sub quibus eadem genera in variis Operibus proferuntur, finis tandem aliquando imponatur.

Synonymiam generum insigniorem facere in Nomenclatore plerumque omisi; inductus enim fuissem in censorium laborem, qui vires excessisset meas, et indicum meorum editionem in indefinitum distulisset. Nunc vero, cum modo non omnia, ad hanc usque diem proposita generum et familiarum nomina, hic recenseantur secundum classes digesta, illius fore in posterum mihi videtur quicumque novum genus erit constituturus, quae ratio quaeque naturalis affinitas inter illud intercedat et ante jam exstantia, tum etymologiam, denique familiam ad quam referendum sit, indicare. Nec minus urgens mihi videtur ejus officium quicumque monographiam in posterum edendam curaverit, omnia genera quae proposita sunt recensere, synonymiam etymologiamque eorum in examen vocare ⁴⁾, cur genera, quae non receperit, repudiet rationem reddere, eorum denique quae sanxerit characteres definire, ita ut nulla in posterum dubitatio de generum finibus supersit. Omnis etiam monographi erit, generum nomenclationem recensere, inquirere an, quod adoptaturus sit nomen, illud revera sit quod sanctione dignum est, tum viros doctos aliis rerum naturalium ramis operam dantes consulere, num ea nomina, quae duplici usu adhibita invenit, et, tum propter eam ipsam causam, tum propterea quod aliis synonymis ex altera classe alterove regno posteriora sunt, mutaturus forte foret, revera admissa receptaque sint in ea classe in qua videntur aetatis jure esse conservanda; patet enim, quod jam animadverti, non optime de scientia meriturum esse illum qui, ex. gr., genericum nomen in avium classe, ornithologis notissimum, propter unam eam causam, quod vetustius genus, eodem notatum nomine, in piscium ex. gr. classe celebratur, mutaret, cum interea hoc genus in ichthyologia aboleri debeat. De ea re ars censoria eo debet in posterum esse severior, quod Nomenclator nunc omnia indicia ad tales inquisitiones necessaria praebet.

Licuisset sane mihi, finem Nomenclatori imponenti, propriae libidini indulgere, aliquot scilicet millia genericorum nominum cudere, iisque auctoritatem meam apponere, si prioratus

⁴⁾ Quamvis multam curam etymologiae genericorum nominum impenderim, nullus dubito quin multos in errores inciderim. Haec igitur res erit, ut nonnullae aliae, secundis curis retractanda, nec me latet nonnunquam imperitiam meam fore deridiculo; non tamen id aegre feram, dummodo praebuerim occasionem emendandi errorem quem, pro subsidiorum copia quam praebet hodierna scientia, evitare non licuerit.

lege nixus, quaecumque in vegetabili simul et animali regno, aut in binis hujus classibus familiisve, duplici usu, reperiuntur, reformare libuisset; sed non satis humaniter agere mihi visus fuisset in auctores, adhuc superstites, qui ea genera constituerunt; quid? quod minus fortasse apta proposuissem nomina, quam facere valent ii qui impensius, quam ipse ego, familiis, in quibus talis mutatio olim necessaria fiet, operam dederunt. Utinam illa, quam aliis sponte relinquo, reformationis facultas, multos Zoologos incitet ad proferendum plurimas tot familiarum, quarum synonymia adhuc est quam intricata, systematicas recensiones! Quidquid erit, illis duntaxat puto concedendum esse in posterum talium reformationum jus, qui via et ratione, ut modo praecepi, illas sint aggressuri; nomina vero, quae propter unam eam causam cuderentur ut duplices usus, quos Nomenclator omnibus jam insignes facit, tollantur, nunquam civitatis jus recte sibi vindicatura.

Neocomi Helvetorum, Febr. 1846.

L. Agassiz.

AGASSIZ

NOMENCLATOR ZOOLOGICUS.



FASCICULUS I.

CONTINENS

MAMMALIA, ECHINODERMATA et ACALEPHAS.

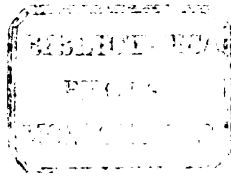

LECTORI BENEVOLO.

Cum destinatum mihi sit omnia auxilia, quibus in componendo meo Nomenclatore Zoologico adjutus sum, absoluto demum Opere singillatim enarrare, satis fuerit in hoc primo fasciculo pauca monere, quorum nonnulla jam in Prospectu tetigi.

Genera hucusque constituta, sive probata sint, sive minus recepta, ad 17,000 omnia in tabulas retuli: tum quo auctore, quo in opere, quo anno primum in lucem prodierint, (quæ, si de jure primi auctoris agatur, haud parvi sunt momenti,) tum etymon nominis, denique familiam ad quam quæque pertinent. Quæque Classis a cæteris disjuncta per se ipsa spectatur; Index vero nominum universalis, omnes Classes complectetur, et nomina duplici usu adhibita alia aliis apponet.

Cum nomini cujusque generis nomen familiae, cui adscribitur, additum sit, omnium ex regno animali generum affinitates, uno quasi intuitu, in his Indicibus reperies, quod quidem ad ordinandas Collectiones plurimum prodest. Præterea recensitis, quæ in singulis Classibus ordinem cogunt, nominibus, facile cognosces quæ Genera constituta fuerint in unaquaque familia, et simul Opera, in quibus descripta sunt, indicata invenies: ita evolvendis multis Operibus, in quibus aut ordinata aut depicta sunt, licebit abstineas.

Familias vero, ad quas referuntur genera, ipsis nominibus propriis citare commodum haberem, sed hæc dividendi ratio nec satis certa, in Classi saltem Mammalium, nec universe probata est: quamobrem coactus fui Ordinem potius indicare, et Familiæ nomen in accessionem addere. De aliis Classibus aliter, cum licebit, statuam, ut videbis in Classe Echinodermatum et Acalepharum, quæ jam cum Mammalibus prodeunt. Nec silentio prætermittendum, me, sententia plurium et amicitia et scientia mecum conjunctorum, quibuscum prima hujus Operis specimina communicavi, ad id adductum fuisse, ut omnes omnino nominum variantias, quæ apud Auctores reperiuntur, ideoque omnia nomina, quæ aut finalibus syllabis aut orthographia discrepant, omnes subfamilias, quin et Generum subdivisiones nominibus propriis designatas, adderem: ne menda quidem librariorum, quæ variantium verborum speciem præberent, sustuli. Denique quasdam nuncupationes communi consensu probatas, nec tamen in Operibus latine scriptis adhuc receptas, latina forma habes hic indutas. Hæc primi consilii immutatio causa est cur plura nomina Mammalium Classi, in Appendice, subjecta sint. Per eandem occasionem, aliquot nomina, quæ in Operibus nuperrime editis reperivi inde a principio memoravi. Quo fit ut omnia nomina, quæ aut proposita sunt, aut quoquo modo in synonymiam Animalium introducta, in Nomenclatore meo deposita, nec tamen rata a me facta, invenias: quippe Repertorium imprimis completum esse debet.

Citatorum Auctorum ipsa loca si quando desideres, id eo excusari velim quod Opera, ex quibus nomina deprompta sunt, non jam habeo in mea potestate, quumque ea colligerem,

nondum edendi hos Indices inieram consilium : igitur suppressere ea potius habui, quam dubia fide lacunas explere.

Cum hos Indices cupiam reddere quam absolutissimos, ut inde Codex eruditionis zoologicæ aliquando fiat, omnes Zoologos rogo ut, si quid mendi aut omissio aliqua me fefellerit, humane me moneant, quo possim errata in Supplemento, ad finem operis rejecto, emendare. Præterea quidquid in posterum fuerit de hac materia in lucem editum, aut per litteras mihi significari, aut directo operave Bibliopolarum JENT et GASSMANN hujus operis Editorum, ad me mitti velim; in annuis enim supplementis recens inventa colligam, ut nihil novi in hoc Nomenclatore Zoologico desideres. Non tamen omittam me ineditam de Nomenclatura modificationem, quamvis optabilis esse videatur, nullam in hos Indices admisisse; id unum studui ut præsentem methodi statum, qualis est, referrem.

Elaborando hoc Repertorium in principia deductus sum, quæ multis locis a legibus nunc in scientia receptis differunt; nec dubito quin plures Viri Docti, perlustratis his Indicibus, immutationem mecum probent, ratamque faciant. Non enim servandum jam mihi videtur præceptum, quo barbara, quæ vocantur, nomina repudiantur, cum fere mille essent rejicienda, et in eorum locum nomina, quæ haud facile pari jure uterentur, substituenda. Tum nomina duplici usu consecrata haud facilius est respuere; nam ea ratione totidem essent usitatis substituenda, et sæpe, ut auctoritas Inventoris constet, in locum notissimorum nova introducenda, alia vero desueta, uno eo jure quod aliquando fuerint aut usitata aut proposita, ad vitam revocanda: quod quidem nomenclaturam mirum in modum perturbaret.

Barbara nomina scientiæ intrusa fuisse, pravum est; at substituendo meliora minime vitium tollas, cum propria sit scientiæ Historia: cæterum exprobratio in eos incidit quos non puduit imperitiam classici sermonis in lucem proferre. Ex duplicibus vero usibus parum nascitur incommodi præ confusione quam propria nomina fingendo afferres. Quam absurda sit nimia Nomenclaturæ severitas, ipse reputa: Genera enim duplici usu in variis Classibus regni animalis et in regno vegetali adhibita, ad mille numero cognita nunc habeo: quid autem de me censerent V. D, si, instituto catalogo, omnibus nova nomina, apposito superbo *Mihi*, perdocte accommodarem? In dicteria sane incurrerem, quæ excitant quicumque istam gloriam captant. Quæ igitur omnia simul sanare, nisi pudisset, ipse poteram, quo tandem jure quispiam ex parte emendare conaretur? Mea quidem sententia tempus est his talibusque cavillationibus, quæ ne uno quidem gradu scientiam promovent, supersedendi. Denique, plura sunt nomina, in desuetudinem lapsa, quæ mihi viderentur certo definitoque sensu revocanda.

Mammalium Indicem Clariss. Herm. a Meyer, Andr. Wagner et G. R. Waterhouse diligentissime, additis quæ me fefellissent nominibus, recognoverunt; Herm. a Meyer fossilium, A. Wagner et Waterhouse viventium Genera compleverunt, citatis locis ex Operibus germanicis et anglicis quæ mihi non suppetebant. Beneficium viris illustrissimis acceptum refero.

NECOMI HELVETIORUM, Cal. Mart. 1842.

I. AGASSIZ.

NOMINA SYSTEMATICA
GENERUM MAMMALIUM

TAM VIVENTIUM QUAM FOSSILIIUM,

SECUNDUM ORDINEM ALPHABETICUM, DISPOSITA, ADJECTIS AUCTORIBUS, LIBRIS IN QUIBUS REPERIUNTUR,
ANNO EDITIONIS, ETYMOLOGIA ET FAMILIIS, AD QUAS PERTINENT.

AUCTORE

L. AGASSIZ,

HIST. NAT. IN ACAD. NEOCOM. PROFESSORE.

Recognoverunt

Herm. a Meyer, Andr. Wagner

et

G. R. Waterhouse.

LIBRI CITATI.

Quam mihi propositum sit Bibliothecam Zoologicam amplissimam serius edendi, nunc titulos librorum citatorum contractos tantum inscribo. Volumen et annum ubique locis citatis invenies.

- Agass.* Val. Rep. — *Agassiz*, in *G. Valentin* Repertorium für Anatomie und Physiologie.
- Buckl. Geol. deutsch. — *Agassiz*, deutsche Uebersetzung von *Buckland's* Geology and Mineralogy.
- Albert. Magn.* — *Albertus Magnus*, Opera. De animalibus.
- Bell* Zool. Journ. — *Bell*, in The Zoological Journal.
- Benn.* Proc. Z. S. Lond. — *Bennet*, in Proceedings of the Zoological Society of London.
- Benn.* (E.) Proc. Zool. Soc. — *E. Bennet*, in Proceedings of the Zoological Society of London.
- De Bl.* Prodr. nouv. Class. — *De Blainville*, in Prodrome d'une nouvelle classification du Règne animal.
- De Bl.* Compt. rend. — *De Blainville*, in Comptes rendus de l'Institut.
- Instit. — *De Blainville*, in l'Institut, journal.
 - Bull. Soc. phil. — *De Blainville*, in Bulletin de la Société philomatique.
 - Ostéogr. — *De Blainville*, Ostéographie.
 - Ann. Sc. n. — *De Blainville*, in Annales des Sciences naturelles.
- Blum.* Handb. d. Nat. — *Blumenbach*, Handbuch der Naturgeschichte.
- Voigt's Mag. — *Blumenbach*, in Voigt's Magazin.
- Blyth* Ann. of Nat. Hist. — *Blyth*, in Annals and Magazine of Natural History.
- Bodd.* Elench. anim. — *Boddaert*, Elenchus animalium.
- Bojan.* N. Act. Nat. Cur. — *Bojanus*, in Nova Acta physico-medica Academiæ Cæsar. Leop. Carol. Naturæ Curiosorum.
- Bonap.* (C.), Saggio. — *C. L. Bonaparte*, Saggio di una distribuzione metodica degli Animali vertebrati.
- Synops. — *C. L. Bonaparte*, Synopsis Vertebratorum Systematis.
 - Prod. Syst. Mast. — *C. L. Bonaparte*, Prodromus Systematis Mastozologiæ.
 - Faun. ital. — *C. L. Bonaparte*, Iconografia della Fauna italica.
- Brandt* Hystr. Mus. Ac. Petr. — *Brandt*, Hystricum, quæ in Museo Academico etc. illustrationes.
- Mamm. exot. M. Petr. — *Brandt*, Mammalium exoticorum etc. Descriptiones et Icones.
 - Mém. Pétersb. — *Brandt*, in Mémoires de l'Académie de St. Pétersbourg.
- Brants* Muiz. — *Brants* Geslacht der Muizen.
- Brœ.* Monogr. Perr. — *Bravard*, Monographie de la Montagne de Perrier.
- Bris.* Règn. anim. — *Brisson*, Le Règne animal divisé en ix classes.
- Brocchi*, — Citatio ex Blainville Ostéographie sumpta.

- Bronn* Jahrb. f. Min. — *Bronn*, in *Leonhard* u. *Bronn* Neues Jahrbuch f. Mineralogie, Geognosie, Geologie u. Petrefakten-Kunde.
 « Lethæa. — *Bronn*, Lethæa geognostica.
- Brook*. Linn. Trans. — *Brookes*, in Transactions of the Linnean Society of London.
- Brown* Jam. — *Patr. Brown*, The civil and Natural History of Jamaica.
- Bruno* Mem. di Torin. — *Bruno*, in Memorie della Academia di Torino.
- Buff.* Hist. nat. — *Buffon*, Oeuvres d'Histoire naturelle.
- Christ.* (de), Jahrb. f. Min. — *De Christol*, in *Leonh.* u. *Br.* Neues Jahrbuch für Mineralogie, etc.
 « Institut. — *De Christol*, l'Institut, journal.
- Commers.* — *Commerçon*, Manuscripta in Horti regii parisiensis Bibliotheca.
- Croiz.* Institut. — *Croizet*, l'Institut, journal.
- Cuv.* Ossem. fossil. — *Cuvier*, Recherches sur les Ossemens fossiles.
 « Tabl. élém. — *Cuvier*, Tableau élémentaire de l'Histoire naturelle des Animaux.
 « Ann. Mus. — *Cuvier*, in Annales du Muséum d'Histoire naturelle.
 « R. an. — *Cuvier*, Le Règne animal distribué d'après son organisation.
 « Leç. d'Anat. — *Cuvier*, Leçons d'Anatomie comparée.
 « Mag. encycl. — *Cuvier*, in Magasin encyclopédique.
- Cuv.* (F.), Dents d. Mamm. — *F. Cuvier*, Des dents des Mammifères considérées comme caractères zoologiques.
 « Mamm. — *F. Cuvier*, Des dents des Mammifères considérées comme caractères zoologiques.
 « Ann. Mus. — *F. Cuvier*, in Annales du Muséum d'Histoire naturelle.
 « Dict. Sc. n. — *F. Cuvier*, in Dictionnaire des Sciences naturelles.
 « Mém. Mus. — *F. Cuvier*, in Mémoires du Muséum d'Histoire naturelle.
 « Cétacés. — *F. Cuvier*, Histoire naturelle des Cétacés.
 « Ann. Sc. n. — *F. Cuvier*, in Annales des Sciences naturelles.
- Desm.* Mamm. — *Desmarest*, Traité de Mammalogie.
 « Dict. d'H. n. — *Desmarest*, in Dictionnaire d'Histoire naturelle.
- Desmoul.* (A.) Dict. cl. d'H. n. — *A. Desmoulins*, in Dictionnaire classique d'Histoire naturelle.
- Doyère* Ann. Sc. n. — *Doyère*, in Annales des Sciences naturelles.
- Dum.* Zool. — *Duméril*, Zoologie analytique.
- Duvern.* Mém. Strasb. — *Duvernoy*, in Mémoires de la Société du Muséum d'Histoire naturelle de Strasbourg.
- Erxl.* Syst. R. an. — *Erxleben*, Systema Regni animalis.
- Esch.* Kotzeb. Reise. — *Eschscholtz*, in Kotzebue's Reise um die Welt.
- Falc.* et *Cautl.* T. As. Soc. Calc. — *Falconer* et *Cautley*, in Transactions of the Asiatic Society in Calcuta.
 « As. Research. — *Falconer* et *Cautley*, in Asiatic Researches.
- Fisch.* Syn. Mamm. — *Fischer*, Synopsis Mammalium.
 « (G.) Zoognos. — *G. Fischer*, Zoognosia tabulis synopticis illustrata.
- Flem.* Phil. Zool. — *Fleming*, Philosophy of Zoology.
- Geoffr.* Cours Mamm. — *Geoffroy St. Hilaire*, Cours d'Histoire naturelle des Mammifères.
 « Egypt. Hist. nat. — *Geoffroy St. Hilaire*, in Description de l'Egypte.
 « Cours d'Hist. nat. — *Geoffroy St. Hilaire*, Cours d'Histoire naturelle.
 « Tabl. m. Quadr. — *Geoffroy St. Hilaire*, Tableau méthodique des Quadrupèdes.
 « Etud. progr. — *Geoffroy St. Hilaire*, Etudes progressives d'un Naturaliste.
 « Anat. phil. — *Geoffroy St. Hilaire*, Philosophie anatomique.
 « Ann. Mus. — *Geoffroy St. Hilaire*, in Annales du Muséum.
 « Mém. Mus. — *Geoffroy St. Hilaire*, in Mémoires du Muséum.
 « Déc. phil. — *Geoffroy St. Hilaire*, in Décade philosophique.
 « Mag. encycl. — *Geoffroy St. Hilaire*, in Magasin encyclopédique.

- Geoffr. Dict. class.* — *Geoffroy St. Hilaire*, in Dictionnaire classique d'Histoire naturelle.
- *Rev. encycl.* — *Geoffroy St. Hilaire*, in Revue encyclopédique.
- Geoffr. (Is.) Leç.* — *Isidore Geoffroy St. Hilaire*, Leçons.
- *Compt. rend.* — *Isidore Geoffroy St. Hilaire*, in Comptes rendus de l'Institut.
 - *Bel. Voy. zool.* — *Isidore Geoffroy St. Hilaire*, in *Bélangier Voyage; Zoologie*.
 - *Dict. un. H. n.* — *Isidore Geoffroy St. Hilaire*, in Dictionnaire universel d'Histoire naturelle.
 - *Ann. Sc. n.* — *Isidore Geoffroy St. Hilaire*, in Annales des Sciences naturelles.
 - *Guér. Mag. zool.* — *Isidore Geoffroy St. Hilaire*, in Magasin zoologique de *Guérin*.
- Gesn. Quadrup.* — *Gesner*, Historia animalium.
- Glog. N. Act. Nat. Cur.* — *Gloger*, in Nova Acta physico-medica Academiæ Cæsareæ Leop. Carol. Naturæ Curiosorum.
- Godm. Trans. Am. Soc.* — *Godmann*, in Transactions of the American Philosophical Society.
- Goldf. Isis.* — *Goldfuss*, in *Oken Isis*.
- Gould Mon. Macropod.* — *Gould*, Monographia Macropodum.
- Gray Spic. zool.* — *Gray*, Spicilegia zoologica.
- *Ann. of Phil.* — *Gray*, in Annals of Philosophie.
 - *Phil. Mag.* — *Gray*, in Philosophical Magazine.
 - *Mag. Zool. a. Bot.* — *Gray*, in Magazine of Zoology and Botany.
 - *Mag. N. H.* — *Gray*, in Annals and Magazine of Natural History.
 - *Ann. N. H.* — *Gray*, in Annals and Magazine of Natural History.
 - *Griff. An. Kingd.* — *Gray*, in Griffith Animal Kingdom.
 - *Proc. Zool. Soc. Lond.* — *Gray*, in Proceedings of the Zoological Society of London.
- Griff. An. Kingd.* — *Cuvier*, Animal Kingdom by Griffith.
- Gundlach Wieg. Arch.* — *Gundlach*, in *Wiegmann Archiv für Naturgeschichte*.
- Hart. Tr. Amer. Ph. Soc.* — *Harlan*, in Transactions of the American Philosophical Society.
- *Ann. N. Y. Lyc.* — *Harlan*, in Annals of the New York Lyceum.
- Harr. Bost. J.* — *Harris*, in Boston Journal.
- Herm. Tab. aff. illustr.* — *Hermann*, Tabula affinitatum Animalium.
- Hodgs. Tr. Asiat. Soc.* — *Hodgson*, in Transactions of the Asiatic Society.
- Hodgs. Research. Asiat. Soc.* — *Hodgson*, in Researches of the Asiatic Society.
- Hodgs. Ann. of Nat. H.* — *Hodgson*, in Annals and Magazine of Natural History.
- Hæv. (V. d.) Bydragen.* — *Van der Hæven*, Bydragen tot de natuurk. Wetenschappen.
- Horsf. Zool. Research.* — *Horsfield*, Zoological Researches.
- *Zool. J.* — *Horsfield*, in Zoological Journal.
- Humb. Rec. d'Obs.* — *De Humboldt*, Recueil d'Observations zoologiques.
- Jæger Würt. foss. Säugeth.* — *Jæger*, Württemberg's fossile Säugethiere.
- Jard. Mammal.* — *Jardine*, Mammalia, in Naturalist's Library.
- Jeffers. Tr. of Philad.* — *Jefferson*, in Transactions of Philadelphia.
- Ill. Prod. Syst. M. et Av.* — *Illiger*, Prodromus Systematis Mammalium et Avium.
- Jonst. Quadr.* — *Jonston*, Quadrupeda.
- Jourd. Compt. rend. Inst.* — *Jourdan*, in Comptes rendus de l'Institut.
- *Ann. Sc. n.* — *Jourdan*, in Annales des Sciences naturelles.
- Kaup Ossem. foss.* — *Kaup*, Descriptions d'ossements fossiles.
- *Entw. G. Eur. Th.* — *Kaup*, Skizzirte Entwicklungsgeschichte und natürliches System der Europäischen Thierwelt.
 - *Isis* — *Kaup*, in *Oken Isis*.
 - *Jahrb. f. Min.* — *Kaup*, in *Leonhard u. Bronn Neues Jahrbuch für Mineralogie, etc.*
 - *Thierreich.* — *Kaup*, Das Thierreich.

- Keys*. u. *Blas*. Europ. Wirbelth. — *Keyserling* u. *Blasius*, Die Wirbelthiere Europa's.
- Klein* Quadr. disp. H. n. — *Klein*, Quadrupedum dispositio et brevis Historia naturalis.
- Koch* Fror. Notiz. — *Koch*, in *Froriep* Notizen.
- Kuhl* V. d. Hav. Tijdschr. — *Kuhl*, in *Van der Haeven* Tijdschrift voor natuurlijke Geschiedenis.
- Kutorga* Beitr. Ural. — *Kutorga*, Beiträge zur Geologie des Urals.
- Lacép.* Tabl. — *De Lacépède*, Tableau.
- Cétac. — *De Lacépède*, Histoire naturelle, générale et particulière des Cétacés.
 - Mém. Institut. — *De Lacépède*, in Mémoires de l'Institut.
- Laiz. et Par.* Institut. — *Laizer et Parieu*, in Comptes rendus de l'Institut.
- Lartet* Bull. géol. — *Lartet*, in Bulletin de la Société géologique de France.
- Institut. — *Lartet*, in Comptes rendus de l'Institut.
- Leach* Tr. Linn. Soc. Lond. — *Leach*, in Transactions of the Linnean Society of London.
- Leibl.* Thierreich. — *Leiblein*, Grundzüge einer methodischen Uebersicht des Thierreichs.
- Less.* Manuel — *Lesson*, Manuel de Mammalogie.
- Spec. d. Mamm. — *Lesson*, Species de Mammifères.
 - Compt. rend. — *Lesson*, in Comptes rendus de l'Institut.
- Licht.* Darstell. — *Lichtenstein*, Darstellung neuer oder wenig bekannter Säugthiere.
- Säugth. — *Lichtenstein*, Darstellung neuer oder wenig bekannter Säugthiere.
 - Abh. Berl. Ak. — *Lichtenstein*, in Abhandlungen der Berliner Akademie.
 - Wieg. Arch. — *Lichtenstein*, in *Wiegmann* Archiv für Naturgeschichte.
- Link* Fisch. Zoogn. — *Link*, in *Fischer* Zoognosia tabulis synopticis illustrata.
- Linn.* Syst. Nat. — *Linné* Systema Naturæ.
- L. Gm.* Syst. Nat. — *Linné* edit. *Gmelin*, Systema Naturæ.
- Lund* Ann. Sc. N. — *Lund*, in Annales des Sciences naturelles.
- Martin* Proc. Zool. Soc. L. — *Martin*, in Proceedings of the Zoological Society of London.
- Meyen* Act. Nat. Cur. — *Meyen*, in Nova Acta physico-medica Academiæ Cæsar. Leop. Carol. Naturæ Curiosorum.
- Meyer* Zool. Ann. — *Meyer*, Zoologische Annalen.
- Meyer* (H. v.) Palæol. — *Hermann v. Meyer*, Palæologica.
- Foss. Georgensg. — *Hermann v. Meyer*, Die fossilen Zähne und Knochen von Georgensgmünd.
 - Jahrb. f. Min. — *Hermann v. Meyer*, in *Leonhard* u. *Bronn* Neues Lehrbuch für Mineralogie etc.
- Müll.* Verhandl. Nederl. ov. Bezitt. — *Müller*, in Verhandlungen over de naturl. Geschied. der Nederlandsche Overzeesche Bezittingen.
- Tijdschr. — *Müller*, in Tijdschrift voor natuurlijke Geschiedenis.
- Nilss.* Skandin. Faun. — *Nilsson*, Skandinaviens Fauna.
- Nordm.* Voy. Russ. mér. — *Nordmann*, in *Demidoff* Voyage dans la Russie méridionale.
- Keys. Eur. Wirb. — *Nordmann*, in *Keyserling* Europäische Wirbelthiere.
- Ogilb.* Proc. Z. S. Lond. — *Ogilby*, in Proceedings of the Zoological Society of London.
- Tr. Linn. Soc. — *Ogilby*, in Transactions of the Linnean Society of London.
- Ol. Magn.* Hist. Gent. sept. — *Olaus Magnus*, Historia Gentium septentrionalium.
- Olivi* — *Olivi*, Zoologia Adriatica.
- Oken* Zoolog. — *Oken*, Handbuch der Zoologie.
- Orb.* (D') Voy. Amér. — *D'Orbigny*, Voyage dans l'Amérique méridionale.
- Ord* J. de Phys. — *Ord*, in Journal de Physique.
- Otto* N. Act. Bonn. — *Otto*, in Nova Acta physico-medica Academiæ Cæsar. Leop. Carol. Naturæ Curiosorum.
- Owen* Zool. of H. M. S. B. — *Owen*, Zoology of Her Maj. Ship Beagle.
- Penny Cyclop. — *Owen*, in Penny Cyclopædia.
 - Proc. Zool. Soc. L. — *Owen*, in Proceedings of the Zoological Society of London.

- Owen* Ann. of N. H. — *Owen*, in *Annals and Magazine of Natural History*.
 * Ann. Sc. n. — *Owen*, in *Annales des Sciences naturelles*.
Pall. Zoogr. Rosso-asiat. — *Pallas*, *Zoographia Rosso-Asiatica*.
 * Spic. zool. — *Pallas*, *Spicilegia zoologica*.
 * Act. Petrop. — *Pallas*, in *Acta Academiae Petropolitanae*.
 * Nov. Spec. Glir. — *Pallas*, *Novae species Quadrupedum e Glirium ordine*.
Péron Voy. Terr. Austr. — *Péron*, *Voyage de découvertes aux Terres Australes*.
Pæpp. Wieg. Arch. — *Pæppig*, in *Wiegmann's Archiv für Naturgeschichte*.
Raf. Prod. de Sémiol. — *Rafinesque-Schmaltz*, *Prodrome de Sémiologie*.
 * Préc. — *Rafinesque-Schmaltz*, *Précis des découvertes sémiologiques*.
 * Fid. Fisch. Synon. — *Rafinesque-Schmaltz*, *fide Fischer Synopsis Mammalium*.
 * Am. Monthl. Mag. — *Rafinesque-Schmaltz*, in *American Monthly Magazine*.
 * J. de Phys. — *Rafinesque-Schmaltz*, in *Journal de Physique*.
Retz. — *Retzius*, *Fauna suecica*.
Richards. Faun. Bor. Amer. — *Richardson*, *Fauna Borealis Americana*.
Rond. Pisc. — *Rondelet*, *Libri de Piscibus*.
Rüpp. Atlas. — *Rüppel*, *Atlas zur Reise in Africa*.
Savi N. Giorn. Pisa. — *Savi*, in *Novo Giornale di Pisa*.
Say J. Nat. Sc. Philad. — *Say*, in *Journal of Natural Science of Philadelphia*.
 * Long's Exped. — *Say*, in *Long's Expedition*.
Say et Ord J. of Philad. — *Say et Ord*, in *Journal of Natural science of Philadelphia*.
Schinz Thierreich von Cuv. — *Schinz*, *Cuvier's Thierreich in deutscher Uebersetzung*.
Schrank Faun. Boic. — *Schrank*, *Fauna Boica*.
Schreb. Säugth. — *Schreber*, *Die Säugthiere in Abbildungen nach der Natur, mit Beschreibungen*.
Seba — *Seba*, *Thesaurus Naturæ*.
Shaw Gen. Zool. — *Shaw*, *General Zoology*.
 * Natur. Misc. — *Shaw*, *Naturalist's Miscellany*.
Smith (A.) S. Afr. Quart. J. — *A. Smith*, in *South-African Quarterly Journal*.
Smith (Ham.) Griff. An. Kingd. — *Hamilton Smith*, in *Griffith Animal Kingdom*.
Spix Sim. et Vesp. Bras. — *Spix*, *Simiæ et Vespertiliones Brasilienses*.
Storr Prod. Meth. Anim. — *Storr*, *Prodromus Methodi Mammalium*.
Swains. N. H. of Quadr. — *Swainson*, *Natural History and Classification of Quadrupeds*.
Swind. (v.) — *Van Swindern*, in *Temminck Monographies de Mammalogie*.
Tayl. Ph. M. — *Taylor*, in *Philosophical Magazine*.
Temm. Monogr. — *Temminck*, *Monographies de Mammalogie*.
Temm. Tijdsch. — *Temminck*, in *Tijdschrift voor natuurlijke Geschiedenis*.
Tied. Zool. — *Tiedemann*, *Zoologie zu seinen Vorlesungen entworfen*.
Tulp. Obs. — *Tulpæ* *Observationes medicæ*.
Tyson Phil. Tr. — *Tyson*, in *Transactions of the Philosophical Society*.
Valenc. Ann. Sc. n. — *Valenciennes*, in *Annales des Sciences naturelles*.
Vicq-d'Az. Syst. anat. d. An. — *Vicq-d'Azur*, *Système anatomique des Animaux*.
Vig. et Horsf. Zool. Journ. — *Vigors et Horsfield*, in *Zoological Journal*.
Voigt Jahrb. f. Min. — *Voigt*, in *Leonhard u. Bronn Neues Jahrbuch für Mineralogie etc.*
Wagl. Syst. d. Amph. — *Wagler*, *Natürliches System der Amphibien etc.*
 * Isis — *Wagler*, in *Oken Isis*.
Wagn. Mus. Baruth. — *Wagner*, *Beschreibung des Bareuther Naturalienkabinetts*.

- Wagn.* (A.) Münchn. Gel. Anz. — *A. Wagner*, in Gelehrten Anzeigen der Münchner Akademie.
 « Abh. d. Bair. Ak. — *A. Wagner*, in Abhandlungen der Bairischen Akademie der Wissenschaften.
 « Münchn. Ak. Abh. — *A. Wagner*, in Abhandlungen der Bairischen Akademie der Wissenschaften.
 « Schreb. Säugth. Suppl. — *A. Wagner*, in *Schreber* Die Säugthiere etc. Supplement.
 « Wiegmann. Arch. — *A. Wagner*, in *Wiegmann* Archiv für Naturgeschichte.
- Waterh.* Zool. of H. M. S. B. — *Waterhouse*, Zoology of Her Majesty Ship the Beagle.
 « Natur. Libr. Marsup. — *Waterhouse*, in *Jardine* Naturalist's Library; Marsupialia.
 « Ann. a. Mag. N. H. — *Waterhouse*, in Annals and Magazine of Natural History.
 « Proc. Z. Soc. Lond. — *Waterhouse*, in Proceedings of the Zoological Society of London.
 « Mag. of Nat. H. — *Waterhouse*, in Annals and Magazine of Natural History.
- Wesm.* Instit. — *Wesmael*, in Comptes rendus de l'Institut.
- Wied* (Pr.) Beitr. z. Nat. Bras. — *Prinz Neu-Wied*, Beiträge zur Naturgeschichte Brasiliens.
- Wiedem.* Zool. Arch. — *Wiedemann*, Archiv für Zoologie und Zootomie.
- Wiegmann.* Handb. d. Zool. — *Wiegmann*, Handbuch der Zoologie.
 « Arch. — *Wiegmann*, Archiv für Naturgeschichte.



MAMMALIA.

- Abrocoma** *Waterh.* Pr. Zool. Soc. Lond. 1837. ἀβρόδος, mollis; κόμη, coma. **Rod. psammoryctina.**
- Abrothrix** *Waterh.* Pr. Zool. Soc. Lond. 1837. ἀβρόδος, mollis; θρίξ, barba. **Rodentia murina.**
- Acanthlon** *Klein* *Quadrup.* 1751. ἄκανθα, aculeus. **Insectivora.**
- Acerodon** *Jourd.* Ann. Sc. nat. VIII, 1837. ἄκιρος, sine cornu; ὀδὸς, dens. **Chiroptera.**
- Aceratherium** *Kaup* *Isis* 1832. α priv. κέρασ, cornu; θήρ, fera. **Pachydermata.**
- Acheus** *F. Cuv.* Dents des Mammif, 1825. Nom. propr. **Edentata.**
- Achlis** *Gray* Ann. of Phil. 1825. ἀχλὺς, tristitia. **Ruminantia corvina.**
- Acleidii** *Desm.* Dict. d'H. nat. XXIV, 1804. α priv. κλαίς, clavicula. **Rodentia.**
- Acomys** *Isid. Geoffr.* (Dict. univ. H. n.) 1840. ἀκη, cuspis; μῦς, mus. **Rodentia murina.**
- Acrobates** *Desm.* *Mammal.* 1820. ἄκρος, summus; βαίνω, incedo (ἀκροβατέω). **Mars. phalangistid.**
- Acromalepedes** *Klein* *Quadr. disp.* H. n. 1751. ἀκρόμαλλος, brevi-pilosus; pes.
- Acronotus** *Ham. Sm. Griff.* An. Kingd. 1827. ἄκρος, acer; νῶτος, dorsum. **Rumin. cavicornia.**
- Aculeata** *Ill.* Prod. Syst. Mam. et Av. 1811. Aculeus. **Rodentia.**
- Adapis** *Cuv.* Ossem. fossil. III, 1822. Nom. propr. a *Gesnero usitatum.* **Pachydermata.**
- Aegoceros** *Pall.* Zoogr. Rosso-Asiat. 1811. αἰξ, capra; κέρασ, cornu. **Ruminantia cavicornia.**
- Aegocerus** *Ham. Sm. Griff.* An. Kingd. 1827. αἰξ, capra; κέρασ, cornu. **Ruminantia cavicornia.**
- Aëlle** *Leach* Tr. Lin. Soc. Lond. XIII, 1822. Nom. propr. **Chiroptera.**
- Agilia** *Ill.* Prod. Syst. Mam. et Av. 1811. Agilis. **Rodentia.**
- Agnotherium** *Kaup* *Ossem. foss.* II, 1833. ἄγνος, vitex; θήρ, fera. **Carnivora.**
- Agriæ** *Linn.* Syst. Nat. 1748. Agrius. **Edentata.**
- Agriotherium** *A. Wagn.* Münchn. gel. Anz. 1837. ἄγριος, ferox; θήρ, fera. **Carnivora ursina.**
- Ai** *Buff.* Hist. nat. XIII. Nom. propr. = **Bradypus** *Linn.* — **Edentata.**
- Algocerus** *Ham. Sm. Griff.* An. Kingd. 1827. αἰξ, capra; κέρασ, cornu. **Rumin. cavicornia.**
- Allurops** *Wagl.* Syst. d. Amph. etc. 1830. αἰλαρος, felis; ὄψ, vox. **Marsupialia.**

- Allurus** *F. Cuv.* Mammif. 50^e livr. 1825. αἰλωρος, felis. **Carnivora ursina.**
- Akodon** *Meyen* Act. Ac. Nat. Cur. xvi, 1833. ἀκὴ, acumen; ὀδὸς, dens. **Rodentia murina.**
- Alactaga** *F. Cuv.* Pr. Zool. S. Lond. 1836. Vox barbar. **Rodentia dipoda.**
- Alcelaphi** *De Bl.* Bullet. Soc. phil. 1816. ἀλκῆ, Alces; ἐλαφὸς, cervus. **Rumin. cervina.**
- Alice** *Ham. Sm. Griff.* anim. Kingd. v, 1827. (ex Scandinav. derivat.) **Ruminantia cervina.**
- Alopex** *Kaup* Entw. Gesch. Eur. Th. i, 1829. ἀλωπήξ, vulpes. **Carnivora canina.**
- Alouata** *Lacép.* Tabl. 1803. Vox barbar. **Simiæ platyrrhini.**
- Amblidon** *Jourd.* Compt. rend. Inst. Sept. 1837. ἀμβλῖδος, obtusus; ὀδὸς, dens. **Carnivora.**
- Amblotis** *Ill.* Prod. Syst. M. et Av. 1811. ἀμβλωσις, abortus. **Marsupialia phascologyidea.**
- Amblychilus** *G. Fisch.* Zoognos. 1813. ἀμβλῖδος, obtusus; χελος, labium. **Cetacea.**
- Ambulatoria** *Owen* Proc. Z. Soc. Lond. 1839. Ambulo. **Cetacea.**
- Ammotragus** *Blyth* Ann. of Nat. Hist. vii, 1841. ἄμμος, arena; τράγος, hircus. **Rum. cavicorn.**
- Amphibia** *Cuv.* Tabl. élém. 1797. ἀμφί, utrinque; βίω, vivo. **Carnivora.**
- Amphicyon** *Lartet* Bullet. géol. 1836. ἀμφί, circum; κύων, canis. **Carnivora.**
- Amphigonus** *Agass.* Buckl. Geol. deutsch. 1839. ἀμφί, circum; γῆγνο, nascor. **Marsupialia.**
- Amphisorex** *Duvern.* Mém. Strasb. ii, 1835. ἀμφί, circum; sorex. **Insectivora.**
- Amphitherium** *De Bl.* Institut. 1838. ἀμφί, circum; θῆρ, fera. **Marsupialia.**
- Amyxodon** *Falc. et Cautl.* Journ. As. Soc. Calc. 1835. ἀμύξ, acutus; ὀδὸς, dens. **Carnivora.**
- Anæma** (Vid. **Anæma**.)
- Anarnacus** *Lacép.* Tabl. 1803. Vox barbar. **Cetacea.**
- Ancylodon** *Ill.* Prod. Syst. Mam. et Av. 1811. ἀγκύλος, curvus; ὀδὸς, dens. **Cetacea.**
- Anisonyx** *Raf.* Amer. Monthl. Mag. ii, 1817. ἀνίσος, inæqualis; ὄνυξ, unguis. **Rodentia sciurina.**
- Anistiophoræ** *Gray* Phil. Mag. 1829. α priv. ἰστόν, velum; φορέω, fero. **Chiroptera.**
- Anistiophori** *Spix* Sim. et Vesp. Bras. 1823. α priv. ἰστόν, velum; φορέω, fero. **Chiroptera.**
- Anoa** *Ham. Sm. Griff.* An. Kingd. v, 1827. α priv. ὤα, pellis. **Ruminantia cavicornia.**
- Anæma** *F. Cuv.* Ann. du Mus. xix, 1812. α priv. οἶμα, impetus. **Rodentia subungulata.**
- Anoglochis** *G. Fisch.* Zoognos. 1813. ἄνω, supra; γλωχίς, cornu. **Ruminantia.**
- Anoplotherina** *Gray* Ann. of Phil. xxvi, 1825. α priv. ὄπλον, arma; θῆρ, fera. **Pachydermata.**
- Anoplotherium** *Cuv.* Ann. du Mus. iii, 1804. α priv. ὄπλον, arma; θῆρ, fera. **Pachydermata.**
- Anoura** *Gray* Mag. Zool. et Bot. ii, 1838. α priv. οὐρά, cauda. **Chiroptera.**
- Anthracotherium** *Cuv.* Ossem. foss. iii, 1822. ἀνθράξ, carbo; θῆρ, fera. **Pachydermata.**
- Anthropomorpha** *Linn.* Syst. Nat. i, 1735. ἀνθρωπος, homo; μορφή, forma. **Mammalia.**
- Antilocapra** *Ord* Journ. de Phys. 1818. Antilope; capra. **Ruminantia cavicornia.**
- Antilopæ** *De Bl.* Bull. Soc. phil. 1816. Antilope. **Ruminantia cavicornia.**
- Antilope** *Pall.* Spic. Zool. i, 1767. ἀνθολοψ, primitive. **Ruminantia cavicornia.**
- Antilopidae** *Swains.* N. H. of Quadr. 1835. Antilope. **Ruminantia cavicornia.**

- Aonyx** Less. Manuel 1827. α priv. ὄνυξ, unguis. **Carnivora mustelina.**
- Aotus** Humb. Rec. d'Observ. 1811. α priv. ὠς, auris. **Simiæ platyrrhini.**
- Aplocerus** Ham. Sm. Griff. An. Kingd. 1827. ἀπλόος, simplex; κέρασ, cornu. **Rumin. cavicornia.**
- Aplodontia** Richards. Faun. Bor. Amer. 1829. ἀπλόος, simplex; ὀδὸς, dens. **Rod. cunicularia.**
- Apoda** G. Fischer Zoognos. 1813. α priv. ποῦς, pes. **Cetacea.**
- Apodemus** Kaup Entw. Gesch. Eur. Th. I, 1825. ἀποδημος, viator. **Rodentia murina.**
- Arachnocebus** Less. Spec. d. Mamm. 1840. ἀράχνη, aranea; κήβος, simia. **Prosimii.**
- Archæomys** Laiz. et Par. Instit. 1840. ἀρχαῖος, vetus; μῦς, mus. **Rodentia.**
- Arctictis** Temm. Monogr. I, 1824. ἄρκτος, ursus; ἰκτίς, mustela. **Carnivora ursina.**
- Arctocephalus** Fr. Cuv. Dict. Sc. nat. xxxix, 1826. ἄρκτος, ursus; κεφαλή, caput. **Pinnipedia.**
- Arctogale** Kaup Entw. G. Eur. Th. I, 1825. ἄρκτος, ursus; γαλή, mustela. **Carnivora mustelina.**
- Arctomina** Gray Ann. of Philos. xxvi, 1825. ἄρκτος, ursus; μῦς, mus. **Rodentia sciurina.**
- Arctomys** Schreb. Säugth. iv, 1792. ἄρκτος, ursus; μῦς, mus. **Rodentia sciurina.**
- Arctonyx** F. Cuv. Mamm. livr. 51, 1825. ἄρκτος, ursus; ὄνυξ, unguis. **Carnivora mustelina.**
- Arctopithecæ** Geoffr. Cours Mamm. 1829. ἄρκτος, ursus; πίθηκος, simius. **Simiæ platyrrhini.**
- Arctopithecus** Gesn. Quadrup. 1551. ἄρκτος, ursus; πίθηκος, simius = **Bradypus** Linn.
- Aries** Storr Prodr. Meth. Anim. 1780. *Nom. propr.* **Ruminantia cavicornia.**
- Arionius** H. de Mey. Jahrb. f. Mineral. 1841. *Arion* (*nom. propr.*) **Cetacea.**
- Ariteus** Gray Mag. Zool. et Bot. II, 1838. *Vox euphon.* **Chiroptera.**
- Armadillo** Briss. Regn. anim. 1756. *Nom. propr.* **Edentata.**
- Armodillo** Wagn. Mus. Baruth. 1763. *Nom. propr.* **Edentata.**
- Artibeus** Leach Tr. L. Soc. Lond. xiii, 1822. ἀρτί, rectè; βᾶω, incedo. **Chiroptera.**
- Arvicola** Lacép. Tabl. 1803. *Arvum; colo.* **Rodentia murina.**
- Arvicolidæ** Waterh. Mag. of Nat. H. 1840. *Arvicola.* **Rodentia murina.**
- Ascomys** Licht. Abh. Berl. Ak. 1825. ἀσκός, saccus; μῦς, mus. **Rodentia cunicularia.**
- Asinus** Gray Ann. of Phil. xxvi, 1825. *Nom. propr.* **Solidungula.**
- Aspalax** (Oliv.) Desm. Tabl. méth. Dict. d'H. n. xxiv, 1804. ἀσπάλαξ, talpa. **Rod. cunicularia.**
- Aspalacidæ** Gray Ann. of Philos. xxvi, 1825. ἀσπάλαξ, talpa. **Rodentia cunicularia.**
- Aspalacina** Gray Ann. of Philos. xxvi, 1825. ἀσπάλαξ, talpa. **Rodentia cunicularia.**
- Astromycter** Harr. Bost. J. II. (Tayl. Ph. M.) 1826. ἀστῆρ, stella; μυκτήρ, nasus = **Condylura** Ill.
- Atalapha** Rafin. Prod. de Somiolog. . . *Nom. propr.* **Chiroptera.**
- Ateles** Geoffr. Ann. du Mus. VII, 1806. ἀτελής, imperfectus. **Simiæ platyrrhini.**
- Atelina** Gray Ann. of Phil. xxvi, 1825. ἀτελής, imperfectus. **Simiæ platyrrhini.**
- Atherura** Cuv. R. anim. 2^o éd. 1829. ἀθήρ, spica; οὐρά, cauda. **Rodentia hystricina.**
- Atilax (Athylax)** Fr. Cuv. Mamm. III, 1826. α priv.; θύλαξ, bursa. **Carniv. viverrina.**
- Auchenia** Ill. Prod. Syst. Mam. et Av. 1811. ἀύχη, collum. **Ruminantia tylopoda.**

- Aulacodon** (Kaup) H. v. Mey. Palæol. 1832. *αὐλαξ*, sulcus; *ὄδδς*, dens. **Rodentia**.
- Aulacodus** (V. Swind.) Temm. Monogr. I, 1824. *αὐλαξ*, sulcus; *ὄδδς*, dens. **Rod. psammoryct**.
- Autarchoglossi** Wagl. Syst. d. Amph. etc. 1830. *αὐταρχίω*, ipse rego; *γλωσσα*, lingua. **Prosimii**.
- Avahi** Jourd. Ann. Sc. nat. 1834. *Vox barbara*. **Prosimii**.
- Axis** Ham. Sm. Griff. Anim. Kingd. 1827. *Nom. propr.* **Ruminantia cervina**.
- Babirusæ** F. Cuv. Dents d. Mammif. 1825. *Nom. propr.* **Pachydermata**.
- Balæna** Linn. Syst. Nat. I, 1735. *Nom. propr.* **Cetacea**.
- Balænidæ** Gray Ann. of Phil. xxvi, 1825. *Balæna*. **Cetacea**.
- Balænina** Gray Ann. of Phil. xxvi, 1825. *Balæna*. **Cetacea**.
- Balænoptera** Lacép. Cetac. 1804. *Balæna*; *πτερόν*, pinna. **Cetacea**.
- Balantia** Ill. Prod. Syst. Mam. et Av. 1811. *βαλάντιον*, marsupium. **Marsupialia**.
- Barbastellus** Gray Ann. of Phil. xxvi, 1825. *Nom. propr.* **Chiroptera**.
- Basilosaurus** Harl. Trans. Amer. Ph. Soc. 1824. *βασιλεύς*, rex; *σαῦρος*. **Cetacea**.
- Bassaris** (Licht.) Wagl. Isis, 1831. *βασσαρίς*, vulpes. **Carnivora viverrina**.
- Bathyergidæ** Waterh. Ann. a. Mag. N. H. 1841. *βαθύς*, profundus; *ἔργω*, laboro. **Rod. cunicul**.
- Bathyergus** Ill. Prod. Syst. M. et Av. 1811. *βαθύς*, profundus; *ἔργω*, laboro. **Rod. cunicularia**.
- Belideus** Waterh. Proc. Zool. Soc. 1838. *βέλος*, telum. **Marsupialia phalangistidea**.
- Belluæ** Linn. Syst. Nat. x, 1758. *Bellua*. **Mammalia**.
- Beluga** Gray Spic. Zool. 1830. *Nom. propr.* **Cetacea**.
- Bestiæ** Linn. Syst. Nat. x, 1758. *Bestia*. **Mammalia**.
- Bettongia** Gray Mag. N. H. (n. Ser.) I, 1837. *Nom. propr.* **Marsupialia macropodia**.
- Bibos** Hodgs. Ann. of Nat. Hist. I, 1838. *Bis*; *bos*. **Ruminantia cavicornia**.
- Bimanus** Blumenb. Handb. d. Nat. 1791. *Bis*; *manus*. **Mammalia**.
- Bison** Ham. Sm. Griff. Anim. Kingd. 1827. *Nom. propr.* **Ruminantia cavicornia**.
- Bisulca** Blumenb. Handb. d. Nat. 1779. *Bis*; *sulcus*. **Ruminantia**.
- Bos** Linn. Syst. Nat. I, 1735. *Nom. propr.* **Ruminantia cavicornia**.
- Bosciaphi** De Bl. Bull. Soc. phil. 1816. *Bos*; *ελαφός*, cervus. **Ruminantia cavicornia**.
- Bosciaphus** Ham, Sm. Griff. An. Kingd. 1827. *Bos*; *ελαφός*, cervus. **Rumin. cavicornia**.
- Bovidæ** Ham. Sm. Griff. An. Kingd. 1827. *Bos*. **Ruminantia cavicornia**.
- Bovina** Gray Ann. of Phil. xxvi, 1825. *Bovinus*. **Ruminantia cavicornia**.
- Brachyphylla** Gray Proc. Zool. Soc. Lond. 1832. *βραχύς*, brevis; *φύλλον*, folium. **Chiroptera**.
- Brachyteles** Spix Sim. et Vesp. Bras. 1823. *βραχύς*, brevis; *τελής*, finitus. **Simiæ platyrrh**.
- Brachyurus** G. Fisch. Zoognos. 1814. *βραχύς*, brevis; *οὐρά*, cauda. **Rodentia murina**.
- Brachyurus** Spix Sim. et Vesp. Bras. 1823. *βραχύς*, brevis; *οὐρά*, cauda. **Simiæ platyrrhini**.
- Bradylemur** (De Bl.) Less. Spec. d. Mamm. 1840. *βραδύς*, tardus; *Lemur*. **Prosimii**.
- Bradypidæ** Gray Ann. of Phil. xxvi, 1825. *βραδύς*, tardus; *πῆς*, pes. **Edentata**.

MAMMALIA.

- Bradypoda** Blumenb. Handb. d. Nat. 1779. βραδύς, tardus; πῆς, pes. **Edentata.**
- Bradypus** Linn. Syst. Nat. I, 1735. βραδύς, tardus; πῆς, pes. **Edentata.**
- Bradypusineæ** Less. Spec. d. Mamm. 1840. βραδύς, tardus; πῆς, pes. **Edentata.**
- Brithopus** Kutorga Beitr. Ural. 1838. βρίθους, ponderosus; πῆς, pes. **Reptile?**
- Bruta** Linn. Syst. Nat. XII, 1766. Brutus. **Mammalia.**
- Bubalus** Ham. Sm. Griff. An. Kingd. 1827. βούβαλος (nom. propr.) **Ruminantia cavicornia.**
- Cacajao** Less. Spec. d. Mamm. 1840. Vox barbara. **Simiæ platyrrhinæ.**
- Cachicames** Cuv. R. anim. 2^e éd. I, 1829. Vox barbara. **Edentata.**
- Cælogenys** . . . (Vid. **Cælogenys.**)
- Cainotherium** Brav. Monogr. Perr. 1828. καινός, insolitus; θῆρ, fera. **Pachydermata.**
- Callope** Ogilb. Pr. Zool. S. Lond. 1836. Nom. myth. **Ruminantia cavicornia.**
- Callithricina** Gray Ann. of Phil. XXVI, 1825. (Vid. Callithrix.) **Simiæ platyrrhinæ.**
- Callithrix** Erzl. Syst. Regn. anim. 1777. καλός, pulcher; θρίξ, coma. **Simiæ platyrrhinæ.**
- Callomys** Is. Geoffr. Ann. Sc. n. XXI, 1830. καλός, pulcher; μῦς, mus. **Rod. chinchillina.**
- Calocephalus** F. Cuv. Dict. Sc. nat. XXXIX, 1826. καλός, pulcher; κεφαλή, caput. **Pinnipedia.**
- Calomys** Waterh. Proc. Zool. Soc. Lond. 1837. καλός, pulcher; μῦς, mus. **Rodentia murina.**
- Calopus** Albert. Magn. καλός, pulcher; πῆς, pes. **Ruminantia cavicornia.**
- Cameli** Wieg. Handb. d. Zool. 1832. Camelus. **Ruminantia tylopoda.**
- Camelidæ** Ogilb. Proc. Zool. Soc. Lond. 1836. Camelus. **Ruminantia tylopoda.**
- Camelina** Gray Ann. of Phil. XXVI, 1825. Camelus. **Ruminantia tylopoda.**
- Camelopardæ** Swains. N. H. of Quadr. 1835. κάμηλος; πάρδος, panthera. **Rumin. cervina.**
- Camelopardalis** L. Gm. Syst. Nat. XIII, 1788. κάμηλος; πάρδαλις, panthera. **Rumin. cervina.**
- Camelopardina** Gray Ann. of Phil. XXVI, 1825. Camelopardus. **Ruminantia cervina.**
- Camelo-pardalus** Jonst. Quadr. XXXIX, 1755. κάμηλος; πάρδαλις, panthera. **Rumin. cervina.**
- Camelus** Linn. Syst. Nat. I, 1735. κάμηλος (nom. propr.) **Ruminantia tylopoda.**
- Canes** Canis. **Carnivora canina.**
- Canidæ** Waterh. Proc. Zool. Soc. 1839. Canis. **Carnivora canina.**
- Canina** Gray Ann. of Phil. XXVI, 1825. Canis. **Carnivora canina.**
- Canis** Linn. Syst. Nat. 1735. Nom. propr. **Carnivora canina.**
- Capella** Keys. u. Blas. Europ. Wirbelth. I, 1840. Nom. propr. **Ruminantia cavicornia.**
- Capra** Linn. Syst. Nat. 1735. Nom. propr. **Ruminantia cavicornia.**
- Caprea** Ogilb. Proc. Zool. Soc. 1836. Nom. propr. **Ruminantia cervina.**
- Capreoli** Ill. Prod. Syst. M. et Av. 1811. Capreolus. **Ruminantia cervina.**
- Capreolus** Smith Griff. Anim. Kingd. V, 1827. Nom. propr. **Ruminantia cervina.**
- Capricornis** Ogilb. Proc. Zool. Soc. Lond. 1836. Capra; cornu. **Ruminantia cavicornia.**
- Capridæ** Ogilb. Proc. Zool. Soc. Lond. 1836. Capra. **Ruminantia cavicornia.**

- Caprios** Wagl. Syst. d. Amph. etc. 1830. κέριος, aper. **Insectivora.**
- Capromys** Desm. Dict. d'H. n. xxiv, 1804. κάπρος, aper; μύς, mus. **Rodentia psammoryct.**
- Carnivora** Cuv. Tabl. élém. 1797. Caro; voro. **Mammalia.**
- Carollia** Gray Mag. Z. et B. II, 1838. Nom. euphon. **Chiroptera.**
- Carpophaga** Owen Proc. Zool. Soc. 1839. καρπός, frux; φάγω, edo. **Marsupialia.**
- Castor** Linn. Syst. Nat. I, 1735. Nom. propr. **Rodentia castorina.**
- Castorina** Gray Ann. of Phil. xxvi, 1825. Castor. **Rodentia.**
- Cataphractus** Storr Prodr. Meth. An. 1780. καταφράκτος, loricated. **Edentata.**
- Catarrhini** Geoffr. Ann. d. Mus. xix, 1812. καταρρός, angustus; αί, nasus. **Simia.**
- Catoblepas** (Gray) Ham. Sm. Griff. An. Kingd. 1827. κατώ, infra; βλέπω, video. **Rum. cervicornia.**
- Catodon** Linn. Syst. Nat. I, 1735. κάτω, infra; όδός, dens. **Cetacea.**
- Catoglochis** G. Fisch. Zoognos. 1813. κάτω, infra; γλωχίς, cornu. **Ruminantia cervina.**
- Catodontes** Lacép. κάτω, infra; όδός, dens. **Ruminantia cervina.**
- Catus** Briss. R. anim. 1756. Nom. propr. **Carnivora felina.**
- Caudivolvulus** Dum. Zool. I, 1806. Cauda; volvo. **Carnivora ursina.**
- Cavia** Klein Quadrup. 1751. Nom. propr. **Rodentia subungulata.**
- Cavicornia** Ill. Prod. Syst. M. et Av. 1811. Cavus; cornu. **Ruminantia.**
- Caviidae** Waterh. Proc. Zool. Soc. Lond. 1839. Cavia. **Rodentia.**
- Cavina** Gray Ann. of Phil. xxvi, 1825. Cavia. **Rodentia.**
- Cebi** κήβος (nom. propr.) **Simia.**
- Cebidae** Swains. N. H. of Quadr. 1835. Cebus. **Simia.**
- Cebugale** Less. Spec. d. Mamm. 1840. κήβος; γαλή, mustela. **Prosimii.**
- Cebus** Erxl. Syst. Regn. anim. 1777. κήβος (nom. propr.) **Simia platyrrhina.**
- Celæno** Leach Tr. L. Soc. Lond. xiii, 1822, Nom. mythal. **Chiroptera.**
- Centenes** Desm. (Vid. **Centetes.**)
- Centetes** Ill. Prod. Syst. M. et Av. 1811. κενίτω, pungo. **Insectivora.**
- Ceonyx** Temm, Monogr. I, 1827. κέα, fudo; όνύξ, unguis. **Marsupialia.**
- Cephalopachus** Swains, N. H. of Quadr. 1835, κεφαλή, caput; παχός, crassus. **Prosimii.**
- Cephalophus** Ham. Sm. Griff. An. Kingd. 1827. κεφαλή, caput; λογός, crista. **Rum. cavicorn.**
- Cephalotes** Geoffr. Ann. d. Mus. xv, 1810. κεφαλωτός, capitatus. **Chiroptera.**
- Ceratodon** Briss, Règn. anim. 1756. κέρας, cornu; όδός, dens. **Cetacea.**
- Cercocebus** Geoffr. Ann. d. Mus. xix, 1812. κέρκος, cauda; κήβος. **Simia catarrhina.**
- Cercolabes** Brandt Hyst. Mus. Ac. Petrop. 1835. κέρκος, cauda; λάβω, prehendo. **Rod. hystrioina.**
- Cercoleptes** Ill. Prod. Syst. M. et Av. 1811. κέρκος, cauda; λίπητης, capiens. **Carnivora ursina.**
- Cercomys** F. Cuv. Mamm. 60e livr. 1829. κέρκος, cauda; μύς, mus. **Rodentia psammoryct.**
- Cercopitheci** κέρκος, cauda; πήθηκος, simia. **Simia.**

MAMMALIA.

- Cercopithecina* Gray Ann. of Phil. xxvi, 1825. *Cercopithecus*, *Simia*.
- Cercopithecus* (Briss.) Erzl. Syst. R. anim. 1777. κίρκος, cauda; κίρκος, simia. *Simia catarrh.*
- Cerodon* . . . (Vid. *Kerodon*.)
- Cerophora* De Bl. Bull. Soc. phil. 1816. κέρας, protuberantia; κερέω, fero. *Ruminantia*.
- Cervicapra* De Bl. Bull. Soc. phil. 1816. *Cervus*; *capra*. *Ruminantia cavicornia*.
- Cervidae* Ham. See, Griff. Anim. Kingd. 1827. *Cervus*. *Ruminantia*.
- Cervina* Wieg. Handb. d. Zool. 1832. *Cervus*. *Ruminantia*.
- Cervulus* De Bl. . . . *Cervus*. *Ruminantia cervina*.
- Cervus* Linn. Syst. Nat. 1735. Nom. propr. *Ruminantia cervina*.
- Cetacea* Blumenb. Handb. d. Nat. 1779. κήτος, cete. *Mammalia*.
- Cete* Linn. Syst. Nat. x, 1758. κήτος, cete. *Mammalia*.
- Cetus* Briss. Règn. anim. 1756. κήτος, cete. *Cetacea*.
- Chelodus* . . . (Vid. *Chelodus*.)
- Cheropotamus* . . . (Vid. *Cheropotamus*.)
- Chalicomys* Kaup Isis, 1832. χάλιξ, calx; μῦς, mus. *Rodentia*.
- Chalicotherium* Kaup Ossem. foss. II, 1833. χάλιξ, calx; θήρ, fera. *Pachydermata*.
- Cheirogaleus* Geoffr. Ann. du Mus. xix, 1812. χείρ, manus; γαλή, mustela. *Prosimii*.
- Cheiromeles* Horsf. Zool. Research. 1823. χείρ, manus; μέλος, membrum. *Chiroptera*.
- Cheironina* Gray Ann. of Phil. xxvi, 1825. *Cheiromys*. *Rodentia*.
- Cheiromys* Cuv. Leç. d'Anat. I, 1800. χείρ, manus; μῦς, mus. *Rodentia pedimana*.
- Cheiroptera* Cuv. R. anim. 1^o éd. I, 1817. χείρ, manus; πτερόν, pinna. *Mammalia*.
- Cheirotherium* Bruno Mem. di Torin. 1839. χείρ, manus; θήρ, fera. *Cetacea*.
- Cheirotherium* Kaup Thierreich I, 1835. χείρ, manus; θήρ, fera. *Reptile?*
- Chelodus* Kaup Isis, 1832. χηλό, crena; ὄδους, dens. *Rodentia*.
- Cheloniscus* Wagl. Syst. d. Amph. etc. 1830. χέλυς, testudo; ὀπίσκος, oniscus. *Edentata*.
- Chilonycteris* Gray Ann. of N. H. III, 1840. χηλος, labium; νυκτερίς, noctilio. *Chiroptera*.
- Chinchilla* Gray Spic. zool. 1830. Vox barbara. *Rodentia chinchillina*.
- Chinchillidae* Benn. Proc. Z. S. Lond. 1838. *Chinchilla*. *Rodentia chinchillina*.
- Chinchillina* Wagn. Wieg. Arch. 1841. *Chinchilla*. *Rodentia chinchillina*.
- Chionoetes* Kaup Entw. G. Eur. Th. I, 1829. χιών, nix; βαλέω, ambulo. *Rod. cunicularia*.
- Chirogaleus* Commers. (Vid. *Cheirogaleus*.)
- Chromydea* χείρ, manus; μῦς, mus. *Rodentia*.
- Chromys* Cuv. (Vid. *Cheiromys*.)
- Chironectes* Ill. Prod. Syst. M. et Av. 1811. χείρ, manus; νήπιος, natator. *Marsupialia*.
- Chiropotes* Less. Spec. d. Mamm. 1840. χείρ, manus; πότις, potor *Simia platyrrhina*.
- Chiroptera* Blumenb. Handb. d. Nat. 1779. χείρ, manus; πτερόν, ala. *Mammalia*.

- Chirotherium** . . . (Vid. **Cheirotherium**.)
- Chlamydephorus** *Harl.* Ann. N. Y. Lyc. I, 1825. *χλαμύς*, chlamys; *φορέω*, fero. **Edentata**.
- Chlamydotherium** *Lund* Ann. Sc. nat. XI, 1839. *χλαμύς*, chlamys; *θήρ*, fera. **Edentata**.
- Chlamyphorus** *Harl.* (Vid. **Chlamydephorus**.)
- Chloromys** *F. Cuv.* Ann. d. Mus. XIX, 1812. *χλωρός*, virescens; *μῦς*, mus. **Rod. subungulata**.
- Cheropotamus** *Cuv.* Ossem. foss. III, 1822. *χοῖρος*, porcus; *ποταμός*, flumen. **Pachydermata**.
- Cheropus** *Ogilb.* Proc. Zool. Soc. Lond. 1838. *χοῖρος*, porcus; *πῆς*, pes. **Marsupialia**.
- Cherotherium** *Falc. et Cautl.* Journ. As. Soc. Calc. 1835. *χοῖρος*, porcus; *θήρ*, fera. **Pachyderm**.
- Cholepus** *Ill.* Prod. Syst. M. et Av. 1811. *χολός*, claudicans; *πῆς*, pes. **Edentata**.
- Chondrorhynchus** *G. Fisch.* Zoogn. II, 1814. *χονδρός*, cartilago; *ρύγχος*, rostrum. **Carniv. ursina**.
- Chrysochlorina** *Gray* Ann. of Phil. XXVI, 1825. *Chrysochloris*. **Insectivora**.
- Chrysochloris** *Cuv.* Leç. d'Anat. I, 1800. *χρυσός*, aurum; *χλωρός*, virescens. **Insectivora**.
- Chrysothrix** *Kaup* Thierreich I, 1835. *χρυσός*, aurum; *θρίξ*, coma. **Stimix platyrrhinæ**.
- Chthonergus** *Nordm.* Voy. Russ. mér. (*Keys. Wirb. Eur.*) 1840. *χθών*, solum; *ἔργω*, laboro. **Rod. eun.**
- Cingulata** *Ill.* Prod. Syst. M. et Av. 1811. *Cingulum*. **Edentata**.
- Citillus** *Pall.* Nov. Spec. Glir. 1786. *Nom. propr.* **Rodentia murina**.
- Civetta** *Cuv.* Leç. d'Anat. I, 1800. *Nom. propr.* **Carnivora**.
- Cladobates** *F. Cuv.* Dents d. Mamm. 1825. *κλάδος*, ramus; *βαίνω*, incedo. **Insectivora**.
- Cnepheus** *Kaup* Entw. G. Eur. Th. 1829. *νεφεαῖος*, obscurus. **Chiroptera**.
- Coassus** *Gray* Ann. of Phil. 1825. *Nom. propr.* **Ruminantia cervina**.
- Cobala** *Cuv.* R. anim. 1^o éd. I, 1817. *Nom. propr.* **Rodentia subungulata**.
- Coati** *Lacép.* Tabl. 1803. *Vox barbara*. **Carnivora ursina**.
- Cœlodon** *Lund* Ann. Sc. nat. 2^o sér. XI, 1839. *κοῖλος*, cavus; *ὀδὸς*, dens. **Edentata**.
- Cœlodonta** *Bronn* Jahrb. f. Min. 1831. *κοῖλος*, cavus; *ὀδὸς*, dens. **Pachydermata**.
- Cœlogenyx** *F. Cuv.* Ann. du Mus. X, 1807. *κοῖλος*, cavus; *γένυς*, maxilla. = **Cœlogenyx** *Ill.*
- Cœlogenyx** *Ill.* Prod. Syst. M. et Av. 1811. *κοῖλος*, cavus; *γένυς*, maxilla. **Rod. subungulata**.
- Coëndu (Coandu)** *Lacép.* Tabl. 1803. *Vox barbara*. **Rodentia subungulata**.
- Coëscœs** *Lacép.* Tabl. 1803. *Vox barbara*. **Marsupialia**.
- Colobus** *Ill.* Prod. Syst. M. et Av. *κολοβός*, mutilatus, **Stimix catarrhinæ**.
- Condylura** *Ill.* Prod. Syst. M. et Av. 1811; *κόνδυλος*, nodus; *ἔρα*, cauda. **Insectivora**.
- Conepatus** *Gray* Mag. N. H. (n. S.) I, 1837. *Vox barbara*. **Carnivora mustelina**.
- Conillurus** *Ogilb.* Tr. Lin. Soc. XVIII, 1, 1838. *κόνιλος*, cuniculus; *ἔρα*, cauda. **Rodentia murina**.
- Cordylus** *Auct. vet.*
- Corsira** *Gray* Proc. Zool. Soc. Lond. V, 1837. *Vox euphon.* **Insectivora**.
- Cricetina** *Gray* Ann. of Phil. XXVI, 1825. *Cricetus*. **Rodentia murina**.
- Cricetomys** *Waterh.* Proc. Zool. Soc. Lond. 1840. *Cricetus*; *μῦς*, mus. **Rodentia murina**.

MAMMALIA.

- Cricetus** Cuv. Leç. d'Anat. I, 1800. *Nom. propr.* **Rodentia murina.**
- Crocidura** Wagl. Isis, 1832. κροκίς, tomentum; ἑρά, cauda. **Insectivora.**
- Crocotta** Koup Entw. G. Eur. Th. I, 1829. *Nom. propr.* **Carnivora hyænina.**
- Crossarchus** F. Cuv. Mamm. 47^e livr. 1825. κροσσός, fimbria; ἀρχός, anus. **Carniv. viverrina.**
- Crossopus** Wagl. Isis. 1832. κροσσός, fimbria; πῆς, pes. **Insectivora.**
- Cryptoprocta** E. Benn. Proc. Zool. Soc. 1833. κρύπτη, crypta; κροκτός, pedex. **Carniv. viverr.**
- Ctenodactylus** Gray Proc. Zool. Soc. 1830. κτείς, pecten; δάκτυλος, digitus. **Rodentia.**
- Ctenomys** De Bl. Bull. Soc. phil. 1826. κτείς, pecten; μῦς, mus. **Rodentia cunicularia.**
- Cunicularia** Ill. Prodr. Syst. etc. 1811. *Cuniculus.* **Rodentia.**
- Cuniculus** Wagl. Syst. d. Amph. 1830. *Nom. propr.* **Rodentia murina.**
- Cuscus** Lacép. Tabl. 1808. *Nom. propr.* **Marsupialia.**
- Cynallurus** Wagl. Syst. d. Amph. 1830. κύων, canis; αἰλωρος, felis. **Carnivora felina.**
- Cynictis** Ogilb. Proc. Zool. Soc. 1832. κύων, canis; ἰκτίς, mustela. **Carnivora viverrina.**
- Cynocephalina** Gray Ann. of Phil. xxvi, 1825. *Cynocephalus.* **Simiæ.**
- Cynocephalus** Brisa. Règn. an. 1756. κύων, canis; κεφαλή, caput. **Simiæ catarrhinae.**
- Cynogale** Gray Mag. N. H. (n. S.) I, 1837. κύων, canis; γαλή, mustela. **Carnivora viverrina.**
- Cynomys** Rafn. Am. Monthly Mag. 1817. κύων, canis; μῦς, mus. **Rodentia sciurina.**
- Cynopithecus** Is. Geoffr. Leç. 1835. κύων, canis; πίθηκος, simia. **Simiæ catarrhinae.**
- Cynopterus** F. Cuv. Dents des Mamm. 1825. κύων, canis; πτερόν, pinna. **Chiroptera.**
- Cystophora** Nilss. Skandin. Faun. 1820. κυστός, vesica; φορέω, fero. **Pinnipedia.**
- Dactyloptera** G. Fisch. Zoognos. II, 1814. δάκτυλος, digitus; πτερόν, ala. **Chiroptera.**
- Dactylomys** Is. Geoffr. Ann. Sc. nat. 2^e sér. X, 1838. δάκτυλος, digitus; μῦς, mus. **Rod. psamm.**
- Dama** H. Smith Griff. An. Kingd. V, 1827. *Nom. propr.* **Ruminantia cervina.**
- Damalis** H. Smith Griff. An. Kingd. V, 1827. δαμάλις, vitulus. **Ruminantia cavicornia.**
- Danis** Gray Ann. of Phil. 1825. *Vox euphon.* **Carnivora ursina.**
- Dasynotus** Wagl. Syst. d. Amph. 1830. δασύς, pilosus; ὠτός, dorsum. **Rodentia.**
- Dasypidæ** Gray Ann. of Phil. xxvi, 1825. δασύς, pilosus; πῆς, pes. **Marsupialia.**
- Dasyprocta** Ill. Prod. Syst. etc. 1811. δασύς, pilosus; κροκτός, anus. **Rodentia subungulata.**
- Dasyproctina** Gray Ann. of Phil. xxvi, 1825. *Dasyprocta.* **Rodentia subungulata.**
- Dasypus** Linn. Syst. Nat. II, 1740. δασύς, pilosus; πῆς, pes. **Edentata.**
- Dasyuridæ** Owen Proc. Zool. Soc. 1839. *Dasyurus.* **Marsupialia.**
- Dasyurina** Gray Ann. of Phil. xxvi, 1825. *Dasyurus.* **Marsupialia.**
- Dasyurus** Geoffr. (Mag. encycl. IX.) Ann. Mus. III, 1804. δασύς, pilosus; οἶρά, cauda. **Marsupialia.**
- Daubentonia** Geoffr. Décad. phil. et litt. xxviii, 1798. *Dic. DAUBENTON.* **Rodentia pedimana.**
- Delphinapterus** Lacép. Tabl. 1803. δελφίν, delphinus; α priv.; πτερόν, pinna. **Cetacea.**
- Delphinidæ** Gray Ann. of Phil. xxvi, 1825. *Dolphinus.* **Cetacea.**

- Delphinina** Gray Ann. of Phil. xxvi, 1825. *Delphinus*. **Cetacea.**
- Delphinoidea** δελφιν, delphinus; εἶδος, forma. **Cetacea.**
- Delphinorhynchus** Lacép. Cétac. 1804. δελφιν, delphinus; ῥύγχος, rostrum. **Cetacea.**
- Delphinus** Linn. Syst. Nat. 1735. δελφιν (nom. propr.) **Cetacea.**
- Delphis** Wagl. Syst. d. Amph. 1830. δελφίς (nom. propr.) **Cetacea.**
- Dendrobius** Meyen Act. Nat. Cur. xvi, 1833. δένδρον, arbor; βίος, vita. **Rodent. psammoryct.**
- Dendrolagus** Müll. Verhand. i, 1839. δένδρον, arbor; λαγός, lepus. **Marsupialia.**
- Dendromys** A. Smith S. Afric. Quart. J. 1829. δένδρον, arbor; μῦς, mus. **Rodentia murina.**
- Dermatoptera** δέρμα, cutis; πτερόν, ala. **Mammalia.**
- Dermipus** Wiedem. Zool. Arch. i, 1800. δέρμα, cutis; πῆς, pes. **Monotremata.**
- Dermoptera** Ill. Prod. Syst. etc. 1811. δέρμα, cutis; πτερόν, ala. **Mammalia.**
- Desman** Lacép. Tabl. 1803. *Vox barbara*. **Insectivora.**
- Desmodus** Pr. Wied Beitr. z. Nat. Bras. ii, 1826. δασμός, ligamentum; ὀδὸς, dens. **Chiroptera.**
- Devexa** Ill. Prodr. Syst. etc. 1811. *Devevus*. **Ruminantia.**
- Dichtles** Klein Quadr. disp. H. n. 1751. δίχληος, bisulcus. **Ruminantia.**
- Dichobune** Cuv. Ossem. foss. iii, 1822. δίχα, bipartitò; βουνός, collis. **Pachydermata.**
- Diclidurus** Pr. Wied Beitr. z. Nat. Bras. ii, 1826. δις, bis; κλεις, clavis; ἔρα, cauda. **Chiroptera.**
- Dicotyles** Cuv. R. an. (1^e éd.) i, 1817. δις, bis; κοτύλη, cavitas. **Pachydermata.**
- Dicranocerus** Ham. Sm. Griff. An. Kingd. 1827. δίκρανος, bifurcatus; κέρας, cornu. **Rumin. cavie.**
- Dicrocerus** Lartet δίκροος, bifurcatus; κέρας, cornu.
- Didactyles** Klein Quadr. d. H. nat. 1751. δις, bis; δάκτυλος, digitus.
- Didelphide** Waterh. Natural. Libr. (Marsup.) 1841. *Didelphys*. **Marsupialia.**
- Didelphidea** Gray Ann. of Phil. xxvi, 1825. *Didelphys*. **Marsupialia.**
- Didelphina** Gray Ann. of Phil. xxvi, 1825. *Didelphys*. **Marsupialia.**
- Didelphys** Linn. Syst. Nat. i, 1735. δις, bis; δελφύς, uterus. **Marsupialia.**
- Didelphydes** Wagl. Syst. d. Amph. 1830. *Didelphys*. **Marsupialia.**
- Digitata** Klein Quadrup. 1751. *Digitus*. **Mammalia.**
- Digitigrada** Cuv. Leç. d'Anat. i, 1800. *Digitus*; gradus. **Carnivora.**
- Dinops** Savi N. Giorn. Pisa 221. Bullet. 1826. δεινός, terrificus; ὄψ, oculus. **Chiroptera.**
- Dinothierium** Kaup Isis, 1829. δεινός, terribilis; θήρ, fera. **Cetacea.**
- Diodon** Storr Prodr. Meth. An. 1780. δις, bis; ὀδὸς, dens. **Cetacea.**
- Diphylla** Spix Sim. et Vesp. Bras. 1823. δις, bis; φύλλον, folium. **Chiroptera.**
- Dipina** Gray Ann. of Phil. xxvi, 1825. *Dipus*. **Rodentia dipoda.**
- Diplostoma** Rafn. Am. Monthly Mag. 1817. διπλόος, duplex; σόμα, os. **Rodentia cunicularia.**
- Dipodamys** Gray Ann. of N. H. 1841. διπόδης, bipes; μῦς, mus. **Rodentia dipoda.**
- Dipodi** De Bl. δίπους, bipes. **Cetacea.**

- Dipodomys** Gray (Institut. N° 417.) 1841. *δῖς*, bis; *πῆς*, pes; *μῦς*, mus. **Rodentia dipoda.**
- Dipoides** Jaeger Fossil. Säugth. Würt. 1835. *δῖς*, bis; *πῆς*, pes. **Rodentia.**
- Diprotodon** Owen Pr. Zool. Soc. Lond. VII, 1839. *δῖς*, bis; *πρωτος*, prior; *οδὸς*, dens. **Marsupialia.**
- Dipus** Schreb. Säugth. IV, 1792. *δῖς*, bis; *πῆς*, pes. **Rodentia dipoda.**
- Dolichotis** Desm. Dict. d'H. n. XXIV, 1804. *δολιχος*, longus; *ᾠς*, auris. **Rodentia subungulata.**
- Dorcatherium** Kaup Jahrb. f. Min. 1833. *δορκᾶς*, gazella; *θήρ*, fera. **Ruminantia.**
- Dremotherium** Geoffr. Rev. encycl. 1833. *δρέμω*, curro; *θήρ*, fera. **Ruminantia.**
- Dromedarius** (Jonst.) Wagl. Syst. d. Amph. 1830. *Nom. propr.* **Ruminantia devexa.**
- Dugong (Dugungus)** Lacép. Cétac. 1804. *Vox barbara.* **Cetacea.**
- Duplicidentata** Ill. Prod. Syst. etc. 1811. *Duplex*; dens. **Rodentia.**
- Dysopes** Ill. Prod. Syst. etc. 1811. *δυσωπέω*, horribili facie perterreo. **Chiroptera.**
- Echidna** Cuv. Tabl. élément. 1797. *ἐχιδνα*, vipera. **Monotremata.**
- Echimyna** Gray Ann. of Phil. XXVI, 1825. *Echimus.* **Rodentia.**
- Echimus** Geoffr. Bull. Soc. phil. 1809. *Echinomys.* **Rodentia psammoryctina.**
- Echinogale** A. Wagn. Schreb. Säugth. Suppl. 1840. *ἐχίνος*, echinus; *γαλῆ*, mustela. **Insectivora.**
- Echinomys** A. Wagn. Münchn. Ak. Abh. III, 1840. *ἐχίνος*, echinus; *μῦς*, mus. **Rod. psammoryct.**
- Echinops** Martin Proc. Zool. Soc. Lond. 1838. *ἐχίνος*, echinus; *ᾠψ*, facies. **Insectivora.**
- Echinopus** G. Fisch. Zoognos. II, 1814. *ἐχίνος*, echinus; *πῆς*, pes. **Monotremata.**
- Echinosorex** De Bl. Comptes rend. 1838. *Echinus*; *sorex.* **Insectivora.**
- Edentata** Cuv. Tabl. élém. 1797. *Ex*; dens. **Mammalia.**
- Edentati** Vicq-d'Az. Syst. Anat. d. An. 1792. *Ex*; dens. **Mammalia.**
- Edostoma** D'Orb. Voy. Amér. livr. 39. 1839. *ἔδος?* basis; *σόμα*, os. **Chiroptera.**
- Effodentia** Ill. Prod. Syst. etc. 1811. *Effodio.* **Edentata.**
- Eirara** Lund Ann. Sc. nat. 2° sér. 1839. *Vox barbara.* **Carnivora mustelina.**
- Elaphus** Ham. Smith Griff. Anim. Kingd. 1827. *ἐλαφος*, cervus. **Ruminantia cervina.**
- Elasmotherium** G. Fisch. Zoogn. II, 1814. *ἐλασμα*, lamina; *θήρ*, fera. **Pachydermata.**
- Elephantidae** Gray Ann. of Phil. XXVI, 1825. *Elephas.* **Pachydermata.**
- Elephantina** Gray Ann. of Phil. XXVI, 1825. *Elephas.* **Pachydermata.**
- Elephantini** Vicq-d'Az. Syst. Anat. d. An. 1792. *Elephas.* **Pachydermata.**
- Elephas** Linn. Syst. Nat. 1735. *ἐλαφος* (*nom. propr.*) **Pachydermata.**
- Eligmodontia** F. Cuv. Ann. Sc. n. II, 1837. *ἐλιγμόδς*, volutus; *οδὸς*, dens. **Rodentia murina.**
- Eliomys** A. Wagn. Abh. d. Bair. Ak. III, 1840. *ἐλειός*, glis; *μῦς*, mus. **Rodentia myoxina.**
- Ellobius** G. Fisch. Zoognos. 1813. *ἐλλόβιον*, inauris. **Rodentia cunicularia.**
- Emballonura** Kuhl V. d. Hæv. Tijdschr. v, 1838. *ἐμβάλλω*, injicio; *οὐρά*, cauda. **Chiroptera.**
- Enhydra** Flem. Phil. Zool. II, 1822. *ἐνυδρος*, in humido degens. **Carnivora mustelina.**
- Enhydrina** Gray Ann. of Phil. XXVI, 1825. *Enhydra.* **Carnivora mustelina.**

- Entomophaga** Owen Pr. Zool. Soc. Jan. 1839. έντομος, insectum; φάγω, comedo. **Marsupialia.**
- Enydris** Licht. Darstell. 1829. ένυδρις, lutra. **Carnivora mustelina.**
- Eplodon** Rafn. επι, super; όδός, dens. **Cetacea.**
- Epomophorus** Benn. (Gray Mag. of Zool. II) 1838. έπωμις, humerus; φορέω, fera. **Chiroptera.**
- Equidæ** Gray Ann. of Phil. xxvi, 1825. Equus. **Solidungula.**
- Equus** Linn. Syst. Nat. 1735. Nom. propr. **Solidungula.**
- Erecta** Ill. Prod. Syst. etc. 1811. Erigo. **Bimana.**
- Erethizon** F. Cuv. Mém. d. Mus. IX, 1822. έρεθίζω, irrito. **Rodentia hystricina.**
- Ericulus** Is. Geoffr. Compt. rend. Sept. 1837. Eres (nom. propr.) **Insectivora.**
- Erinaceus** Linn. Syst. Nat. 1735. Nom. propr. **Insectivora.**
- Erinacina** Gray Ann. of Phil. xxvi, 1825. Erinaceus. **Insectivora.**
- Eriodes** Is. Geoffr. Dict. class. xv, 1829. έριώδης, lanatus. **Stinæ platyrrhina.**
- Eriomys** (Licht. Darst.) V. d. Hæv. Bydragen etc. VI, 1831. έριον, lana; μύς, mus. **Rod. chinchillina.**
- Eucritus** G. Fisch. εύκριτος, distinctus. **Rodentia hystricina.**
- Euphractus** Wagl. Syst. d. Amph. 1830. εύ, benè; φρακτός, tectus. **Edentata.**
- Eupleres** Doyère Ann. Sc. n. iv, 1835. εύ, benè; πλήρης, plenus. **Carnivora.**
- Euryotis** Brants Muiz. 1827. εύρος, latus; ώς, auris. **Rodentia murina.**
- Eureodon** G. Fisch. εύρος, latus; όδός, dens. **Pachydermata.**
- Euryodon** Lund Ann. Sc. nat. 2^o sér. 1839. εύρος, latus; όδός, dens. **Edentata.**
- Falculata** Ill. Prod. Syst. etc. 1811. Falcula. **Mammalia.**
- Felis** Felis. **Carnivora felina.**
- Felidæ** Gray Ann. of Phil. xxvi, 1825. Felis. **Carnivora felina.**
- Felina** Gray Ann. of Phil. xxvi, 1825. Felis. **Carnivora felina.**
- Felis** Linn. Syst. Nat. I, 1735. Nom. propr. **Carnivora felina.**
- Fennecus** Desm. (Tabl. méth.) Dict. d'H. n. xxiv, 1804. Nom. propr. **Carnivora canina.**
- Fera** Ferus. **Carnivora.**
- Feræ** Linn. Syst. Nat. I, 1735. Ferus. **Carnivora.**
- Fiber** Cuv. Leç. d'Anat. I, 1800. Nom. propr. **Rodentia murina.**
- Fissipeda** G. Fisch. Zoognos. 1813. Fissus; pes.
- Fœtorius** Keys. et Blas. Europ. Wirbelth. I, 1840. Fætor. **Carnivora mustelina.**
- Funambulus** Less. Compl. de Buff. v, 1836. Vox barbara. **Rodentia sciurina.**
- Furia** F. Cuv. Mém. d. Mus. xvi, 1828. Nom. propr. **Chiroptera.**
- Galago** Cuv. Tabl. élém. 1798. Vox barbara. **Prosimii.**
- Galagonina** Gray Ann. of Phil. xxvi, 1825. Galago. **Prosimii.**
- Galea** Meyen Act. Nat. Cur. xvi, 1833. γαλέη, mustela. **Rodentia.**
- Galemys** Kaup Entw. G. Eur. Th. I, 1829. γαλή, mustela; μύς, mus. **Insectivora.**

- Galcolemur** Less. Spec. d. Mamm. 1840. γαλῆ, mustela; Lemur. **Dermoptera.**
- Galeopithecidae** Gray Ann. of Phil. xxvi, 1825. Galeopithecus. **Dermoptera.**
- Galeopithecus** Pall. Act. Petrop. iv, 1780. γαλῆ, mustela; πίθηκος, simia. **Dermoptera.**
- Galcotherium** (A. Wagn. Münchn. Ak. Abh. III.) Jæg. Foss. Säugth. 1839. γαλῆ, mustela; θῆρ, fera. **Carniv.**
- Galera** Brown Jam. 1756. Galerus. **Carnivora.**
- Galletis** Bell Zool. Journ. II, 1826. γαλῆ, mustela; ἔκτις, mustela. **Carnivora mustelina.**
- Galletis** Is. Geoffr. Compt. rend. Inst. 1837. γαλῆ, mustela; ἔκτις, mustela = Galidictis Is. Geoffr.
- Galidia** Is. Geoffr. Compt. rend. Inst. 1837. γαλῆ, mustela. **Carnivora viverrina.**
- Galidictis** Is. Geoffr. Guér. Mag. de Zool. 1839. Galidia; ἔκτις, mustela. **Carnivora viverrina.**
- Gastrimargus** Spix Sim. et Vesp. Bras. 1823. γαστήρ, venter; μάργος, vorax. **Simiæ platyrrh.**
- Gazella** (Jonst.) De Bl. Bull. Soc. phil. 1816. Nom. propr. **Ruminantia cavicornia.**
- Genetta** (Desm.) Cuv. R. an. 1^o éd. 1817. Nom. propr. **Carnivora viverrina.**
- Geocyon** Wagl. Syst. d. Amph. 1830. γῆ, terra; κύων, canis. **Carnivora hyænina.**
- Geomys** Rafin. Amer. Month. Mag. 1817. γῆ, terra; μῦς, mus. **Rodentia cunicularia.**
- Geopithec** Geoffr. Ann. Mus. XIX, 1812. γῆ, terra; πίθηκος, simia. **Simiæ platyrrhinae.**
- Georychi** Wieg. Handb. d. Zool. 1832. Georychus. **Rodentia cunicularia.**
- Georychina** Georychus. **Rodentia cunicularia.**
- Georychus** Ill. Prod. Syst. M. et Av. 1811. γεωρύχος, qui terram fodit. **Rodentia cunicularia.**
- Geosciurus** A. Smith S. Afr. Quart. J. 1834. γέα, terra; σκίσιπος, sciurus. **Rodentia sciurina.**
- Gerbillina** Gray Ann. of Phil. xxvi, 1825. Gerbillus. **Rodentia murina.**
- Gerbillus** Desm. Diet. d'H. n. xxiv, 1804. Vox barbara. **Rodentia murina.**
- Gerboide** Waterh. Mag. of N. H. 1839. Gerboa (nom. propr.) **Rodentia dipoda.**
- Gergoviomys** Croiz. Instit. 1840. Gergovia (nom. propr.); μῦς, mus. **Rodentia.**
- Giraffa** (Briss.) Storr Prodr. Meth. An. 1780. Nom. propr. **Ruminantia devexa.**
- Giraffidae** Ham. Sm. Griff. Anim. Kingd. 1827. Giraffa. **Ruminantia devexa.**
- Glîres** Linn. Syst. Nat. I, 1735. Glis. **Mammalia.**
- Glîrina** Glis. **Rodentia myoxina.**
- Glis** Erzl. Syst. R. an. 1777. Nom. propr. **Rodentia myoxina.**
- Gliscebus** Less. Spec. d. Mamm. 1840. Glis; κήβος, simia (vox hybrida). **Prosimii.**
- Glisorex** Desm. Mammalog. 1820. Glis; sorex. **Insectivora.**
- Globicephalus** Less. Compl. de Buff. I, 1828. Globus; κεφαλή, caput (vox hybrida). **Cetacea.**
- Glossolepti** Wagl. Syst. d. Amph. 1830. γλωσσα, lingua; λεπτός, exilis. **Edentata.**
- Glossophaga** Geoffr. Mém. Mus. iv. . . γλωσσα, lingua; φάγω, comedo. **Chiroptera.**
- Glossotherium** Owen Zool. of H. M. S. B. 1830. γλωσσα, lingua; θῆρ, fera. **Edentata.**
- Glottides** γλωττα, lingua. **Edentata.**
- Glyptodon** Owen Ann. Sc. nat. 2. XII, 1839. γλυπτός, sculptus; ὀδός, dens. **Edentata.**

- Golunda** Gray Mag. N. H. (n. S.) 1, 1837. *Nom. propr. Rodentia murina.*
- Gracilia** Ill. Prod. Syst. M. et Av. 1811. *Gracilis. Carnivora.*
- Grampus** Gray Spic. Zool. 1830. *Nom. propr. Cetacea.*
- Graphiurus** F. Cuv. Mamm. 60^e livr. 1829. *γραφίς, penicillum; ἔρα, cauda. Rodentia myoxina.*
- Grisonia** Gray *Vox barbara. Carnivora mustelina.*
- Gulo** Storr Prodr. Meth. An. 1780. *Nom. propr. Carnivora mustelina.*
- Gulonina** Gray Ann. of Phil. xxvi, 1825. *Gulo. Carnivora mustelina.*
- Gymnura** Vig. et Horsf. Zool. Journ. III, 10, 1827. *γυμνός, nudus; ἔρα, cauda. Insectivora.*
- Habrocebus** A. Wagn. Schreb. Säugth. Suppl. 1839. *ἄβρος, mollis, κῆβος, simia. Prosimii.*
- Habrocoma** . . . (Vid. **Abrocoma.**)
- Habrothrix** . . . (Vid. **Abrothrix.**)
- Halianassa** H. v. Mey. Jahrb. f. Min. 1838. *ἄλς, mare; ἄνασσα, domina. Cetacea.*
- Halichoerus** Nilss. Skand. Faun. 1820. *ἄλς, mare; χοῖρος, porcus. Pinnipedia.*
- Halicore** Ill. Prod. Syst. M. et Av. 1811. *ἄλς, mare; κόρη, puella. Cetacea.*
- Halicorea** *Halicore. Cetacea.*
- Halicoridae** Gray Ann. of Phil. xxvi, 1825. *Halicore. Cetacea.*
- Halitherium** Kaup Jahrb. f. Min. 1838. *ἄλς, mare; θῆρ, fera. Cetacea.*
- Halmaturina** *Halmaturus. Marsupialia.*
- Halmaturus** Ill. Prod. Syst. M. et Av. 1811. *ἄλμα, saltus; ἔρα, cauda. Marsupialia.*
- Hamster** Lacép. Tabl. 1803. *Vox german. Rodentia murina.*
- Hapale** Ill. Prod. Syst. M. et Av. 1811. *ἄπαλός, mollis. Simia platyrrhinae.*
- Hapalina** Gray Ann. of Phil. xxvi, 1825. *Hapale. Simia platyrrhinae.*
- Hapalini** *Hapale. Simia platyrrhinae.*
- Hapalotis** Licht. Säugth. vi, 1829. *ἄπαλός, mollis; ὠς, auris. Rodentia murina.*
- Haplocerus** . . . (Vid. **Aplocerus.**)
- Haplodon** Wagl. Syst. d. Amph. 1830. *ἀπλόος, simplex; ὀδός, dens. Rodentia cunicularia.*
- Harana** Hodgs. Ann. Nat. Hist. 1, 1838. *Vox barbara. Ruminantia cervina.*
- Harpagmotherium** Fisch. Zoognos. 1813. *ἄρπαῖζω, rapio; θῆρ, fera. Pachydermata.*
- Harpagodon** H. v. Mey. Jahrb. f. Min. 1837. *ἄρπαξ, rapax; ὀδός, dens. Carnivora.*
- Harpyia** Ill. Prod. Syst. M. et Av. 1811. *ἄρπυια (nom. propr.) Chiroptera.*
- Hedraeglossi** Wagl. Syst. d. Amph. 1830. *ἑδραῖος, immobilis; γλωσσα, lingua. Cetacea.*
- Helamys** F. Cuv. Dict. Sc. nat. xx, 1821. *ἑλη, calor solaris; μῦς, mus. Rodentia dipoda.*
- Helaretes** Horsf. Zool. Journ. II, 1826. *ἑλη, calor solaris; ἄρατος, ursus. Carnivora ursina.*
- Helictis** Gray Proc. Z. S. Lond. 1830. *ἑλη, calor solaris; ἰκτίς, mustela. Carnivora mustelina.*
- Helopithecii** Geoffr. Ann. Mus. XIX, 1812. *ἑλη, calor solaris; πίθηκος, simia. Simia platyrrh.*
- Hemigalea** De Bl. Ann. Sc. n. viii, 1837. *ἡμη, semis; γαλή, mustela. Carnivora viverrina.*

- Iemigalus** *Jourd. Compt. rend. Inst.* 1837. ἴμι, semis; γαλιῆ, mustela. **Carnivora viverrina.**
- Herbivora** *Cuv. R. an. 1^o éd. 1, 1817.* Herba; voro. **Mammalia.**
- Herpestes** *Ill. Prod. Syst. M. et Av.* 1811. ἕρπω, repo. **Carnivora viverrina.**
- Hesperomys** *Waterh. Zool. of H. M. S. B.* 1839. ἑσπερος, vesper; μῦς, mus. **Rodentia murina.**
- Heterodon** *Lund Ann. Sc. nat. xi,* 1839. ἕτερος, alter; ὀδὸς, dens. **Edentata.**
- Heterodon** *De Bl. Desmar. Mamm.* 1820. ἕτερος, alter; ὀδὸς, dens. **Cetacea.**
- Heteromys** *Desm. Dict. d'H. n. xxiv,* 1804. ἕτερος, alter; μῦς, mus. **Rodentia.**
- Heteropus** *Jourd. Compt. rend. Inst.* 1837. ἕτερος, alter; πῦς, pes. **Marsupialia.**
- Hexaprotodon** *Falc. et Cautl. As. Research. xix,* 1836. ἕξ, six; πρῶτος, prior; ὀδὸς, dens. **Pachyd.**
- Hinnulus** (*Seba*) *Ogib. Proc. Zool. Soc. Lond.* 1836. Hinnus. **Ruminantia.**
- Hipparion** *De Christ. Jahrb. f. Min.* 1834. ἵππαριον, equulus. **Solidungula.**
- Hippopotamii** *V. d'Azyr Syst. an. d. Anim.* 1792. Hippopotamus. **Pachydermata.**
- Hippopotamina** *Gray Ann. of Phil. xxvi,* 1825. Hippopotamus. **Pachydermata.**
- Hippopotamus** *Linn. Syst. Nat.* 1735. ἵππος, equus; ποταμός, flumen. **Pachydermata.**
- Hipposideros** *Gray Mag. Zool. et Bot. ii,* 1838. ἵππος, equus; σίδηρος, ferrum. **Chiroptera.**
- Hippotherium** *Kaup Jahrb. f. Min.* 1835. ἵππος, equus; θήρ, fera. **Solidungula.**
- Hircus** (*Brist.*) *Bodd. Elench. anim.* 1785. *Nom. propr.* **Ruminantia cavicornia.**
- Hopliphorus** *Lund Ann. Sc. nat. xi,* 1839. ὀπλοφόρος, armiger. **Edentata.**
- Hoplotherium** *Laiz. et Par. Instit.* 1839. ὄπλον, arma; θήρ, fera. **Pachydermata.**
- Houtia** *Nom. propr.* **Rodentia.**
- Hysena** (*Storr*) *Briss. Regn. anim.* 1756. ἕαινα (*nom. propr.*) **Carnivora hyæntina.**
- Hyæntina** *Gray Ann. of Phil. xxvi,* 1825. Hyæna. **Carnivora hyæntina.**
- Hysenodon** *Laiz. et Par. Instit. xi,* 1838. ἕαινα; ὀδὸς, dens. **Carnivora.**
- Hydraula** *C. L. Bonap. Saggio,* 1831. ὑδραυλῆς, hydraulus. **Cetacea.**
- Hydrochaerina** *Gray Ann. of Phil. xxvi,* 1825. Hydrochaerus. **Rodentia.**
- Hydrochaerus** *Briss. Règn. anim.* 1756. ὕδωρ, aqua; χοῖρος, porcus. **Rodentia subungulata.**
- Hydrodamalis** *Retz.* ὕδωρ, aqua. δαμάλις, vitulus. **Cetacea.**
- Hydrogale** *Kaup Entw. G. Eur. Th. i,* 1829. ὕδωρ, aqua; γαλιῆ, mustela. **Insectivora.**
- Hydromina** *Gray Ann. of Phil. xxvi,* 1825. Hydromys. **Rodentia murina.**
- Hydromys** *Geoffr. Ann. Mus. vi,* 1805. ὕδωρ, aqua; μῦς, mus. **Rodentia murina.**
- Hydrosorex** *Duvern. Mém. de Strash. ii,* 1835. ὕδωρ, aqua; sorex. (Vox hybrida.) **Insectivora.**
- Hylobates** *Ill. Prod. Syst. M. et Av.* 1811. ὕλη, sylva; βαίνω, ambulo. **Simiæ catarrhinae.**
- Hylögale** *Temm. Monogr. i,* 1824. ὕλη, sylva; γαλιῆ, mustela. **Insectivora.**
- Hylomys** *Müll. Verh. Nederl. ov. Bezitt.* 1839. ὕλη, sylva; μῦς, mus. **Insectivora.**
- Hyotherium** *H. v. Mey. Fossil. Georgengem.* 1834. ὕς, porcus; θήρ, fera. **Pachydermata.**
- Hyperoodon** *Lacép. Tabl.* 1803. ὑπερώα, palatum; ὀδὸς, dens. **Cetacea.**

- Hypexodon** Rafn. Journ. de Phys. LXXXVII. ὑπέρ, super; ἔξ, sex; ὀδός, dens. **Chiroptera.**
- Hypoderma** Geoffr. Dict. class. xv, 1829. ὑπό, sub; δέρμα, cutis. **Chiroptera.**
- Hypparion** De Christ. (Vid. **Hipparion**.)
- Hypsicebus** Less. Spec. d. Mamm. 1840. ὕψος, altus; κήβος, simia. **Prosimiti.**
- Hypsiprymnus** Ill. Prod. Syst. M. et Av. 1811. ὕψος, altus; πρύμνα, prymna. **Marsupialia.**
- Hypudæus** Ill. Prod. Syst. M. et Av. 1811. ὑπυδαῖος, subterraneus. **Rodentia murina.**
- Hyracina** C. L. Beap. Saggio, 1831. Hyrax. **Pachydermata.**
- Hyracotherium** Owen Ann. of Nat. Hist. v, 1840. ὕραξ, sorex; θήρ, fera. **Pachydermata.**
- Hyrax** Herm. Tab. Aff. illustr. . . ὕραξ, sorex. **Pachydermata.**
- Hystrices** Brandt Mamm. exot. M. Petr. 1834. Hystrix. **Rodentia hystricina.**
- Hystriidae** Gray Ann. of Phil. xxvi, 1825. Hystrix. **Rodentia hystricina.**
- Hystricina** Waterh. Mag. Nat. H. 1839. Hystrix. **Rodentia hystricina.**
- Hystrix** Linn. Syst. Nat. 1735. ὕσριξ, seta suilla. **Rodentia hystricina.**
- Jacchus** Geoffr. Ann. Mus. xix, 1812. Nom. propr. **Simiæ platyrrhinæ.**
- Jaculus** Erxl. Syst. Regn. anim. 1777. Nom. propr. **Rodentia dipoda.**
- Ichneumia** Is. Geoffr. Compt. rend. Inst. 1837. Ichneumon. **Carnivora viverrina.**
- Ichneumon** Lacép. Mém. de l'Institut. III, 1797. Nom. propr. **Carnivora viverrina.**
- Icterus** Griff. An. Kingd. v, 1827. ἰκτερος (nom. propr.) **Carnivora ursina.**
- Ictides** Valenc. Ann. Sc. n. iv, 1825. ἰκτίς, mustela. **Carnivora ursina.**
- Ictis** Kaup Entw. G. Eur. Th. I, 1829. ἰκτίς, mustela. **Carnivora.**
- Ictonyx** Kaup Thierr. I, 1835. ἰκτίς, mustela; ὄνυξ, unguis. **Carnivora mustelina.**
- Jerboidae** Gray Ann. of Phil. xxvi, 1825. Jerboa. **Rodentia dipoda.**
- Indris** Geoffr. Mag. encycl. vii, 1796. Vox barbara. **Prosimiti.**
- Inia** F. Cuv. Cétacés, 1836. Nom. propr. **Cetacea.**
- Insectivora** Cuv. Règn. anim. I, 1817. Insectum; voro. **Mammalia.**
- Inuus** (Cuv.) Geoffr. Ann. Mus. xix, 1812. Nom. propr. **Simiæ catarrhinæ.**
- Involuti** V. d'Azyr Syst. anat. d. An. 1792. Involvo. **Pinnipedia.**
- Isodon** Say Journ. Nat. Sc. Philad. II, 1825. ἴσος, æqualis; ὀδός, dens. **Rodent. psammoryct.**
- Isoodon** Geoffr. Desmar. N. Dict. xvi. ἴσος, æqualis; ὀδός, dens. **Marsupialia.**
- Issidæromys** Croiset . . . ? ?; μῦς, mus. **Rodentia.**
- Istiophori** Spix Sim. et Vesp. Bras. 1823. Istiophorus. **Chiroptera.**
- Istiophorus** Gray Mag. Zool. et Bot. II, 1838. ἰσιον, velamentum; φορέω, fero. **Chiroptera.**
- Jumenta** Linn. Syst. Nat. I, 1735. Jumentum. **Mammalia.**
- Ixalus** Ogilb. Proc. Zool. Soc. Lond. 1836. ἰξάλος, impetuosus. **Ruminantia cervina.**
- Kangurus** Geoffr. (Mag. encycl.) Cuv. Tabl. 1797. Vox barbara. **Marsupialia.**
- Kemas** Ogilb. Proc. Zool. Soc. Lond. 1836. κεμάς (nom. propr.) **Ruminantia cavicornia.**

- Merodon** *F. Cuv.* Dents d. Mamm. 1825. κέρασ, cornu; ὀδός, dens. **Rodentia subungulata.**
- Kinkajou** *Lacép.* Tabl. 1803. *Vox barbar.* **Carnivora ursina.**
- Koala** *Cuv. R. an.* (1^o éd.) I, 1817. *Vox barbar.* **Marsupialia.**
- Laema** *Tied.* Zool. 1808. *Nom. propr.* **Ruminantia tylopoda.**
- Lagidium** *Meyen* Act. Nat. Cur. xvi, 1833. λαγίδιον, lepusculus. **Rodentia chinchillina.**
- Lagomina** *Gray* Ann. of Phil. xxvi, 1825. *Lagomys.* **Rodentia duplicidentata.**
- Lagomys** *Cuv.* Tabl. élém. 1797. λαγός, lepus; μῦς, mus. **Rodentia duplicidentata.**
- Lagorchestes** *Gould* Mon. Macropod. I, 1841. λαγός, lepus; ὄρχηστῆς, saltator. **Marsupialia.**
- Lagostomi** *Wieg.* Handb. d. Zool. *Lagostomus.* **Rodentia chinchillina.**
- Lagostomina** *Lagostomus.* **Rodentia chinchillina.**
- Lagostomus** *Brook.* Linn. Trans. xvi, 1829. λαγός, lepus; σόμα, os. **Rodentia chinchillina.**
- Lagothrix** *Geoffr.* Tabl. m. Quadr. (Ann. Mus. xix) 1812. λαγός, lepus; θριξ, coma. **Simiæ platyrrh.**
- Lagotis** *Benn.* Proc. Zool. Soc. Lond. 1833. λαγός, lepus; ὄς, auris. **Rodentia chinchillina.**
- Lama** *Cuv.* Leç. d'Anat. I, 1800. *Nom. propr.* **Ruminantia tylopoda.**
- Lamictis** *De Bl.* Ann. Sc. nat. VIII, 1837. λάμια, lamia; ικτίς, mustela. **Carnivora viverrina.**
- Lamnunguia** *Ill.* Prod. Syst. M. et Av. 1811. *Lamna;* unguis. **Pachydermata.**
- Lasiopyga** *Ill.* Prod. Syst. M. et Av. 1811. λάσιος, pilosus; πύγη, podex. **Simiæ catarrhinae.**
- Lasiurus** *Rafin* λάσιος, pilosus; ἔρα, cauda. **Chiroptera.**
- Latax** *Glog.* N. Act. Nat. Cur. xiv, 1828. λάταξ (*nom. propr.*) **Carnivora mustelina.**
- Lavia** *Gray* Mag. Zool. et Bot. II, 1838. *Vox euphon.* **Chiroptera.**
- Leggada** *Gray* Mag. N. H. (n. S.) I, 1837. *Vox barbar.* **Rodentia murina.**
- Lemmina** *Gray* Ann. of Phil. xxvi, 1825. *Lemmus.* **Rodentia murina.**
- Lemming** *Cuv. R. an.* (1^o éd.) I, 1817. *Vox german.* **Rodentia murina.**
- Lemmus** *Ol. Magn.* Hist. Gent. sept. 1555. *Nom. propr.* **Rodentia murina.**
- Lemur** *Linn.* Syst. Nat. x, 1758. *Nom. propr.* **Prosimii.**
- Lemures** *Lemur.* **Prosimii.**
- Lemuridae** *Gray* Ann. of Phil. xxvi, 1825. *Lemur.* **Prosimii.**
- Lemurinae** *Gray* Ann. of Phil. xxvi, 1825. *Lemur.* **Prosimii.**
- Lemurini** *Ch. L. Bonap.* Saggio, 1831. *Lemur.* **Prosimii.**
- Leo** *Linn.* Syst. Nat. I, 1735. *Nom. propr.* **Carnivora felina.**
- Leontopithecus** *A. Wagn.* Schreb. Säugth. Suppl. 1839. λέων, leo; πίδακος, simia. **Simiæ platyrrh.**
- Leporidae** *Gray* Ann. of Phil. xxvi, 1825. *Lepus.* **Rodentia duplicidentata.**
- Leporina** *Desm.* Dict. d'H. n. xxiv, 1804. *Lepus.* **Rodentia duplicidentata.**
- Leptodactyla** *Ill.* Prod. Syst. M. et Av. 1811. λεπτός, gracilis; δάκτυλος, digitus. **Rod. pedimana.**
- Leptonyx** *Gray* Mag. N. H. (n. S.) I, 1837. λεπτός, gracilis; ὄνυξ, unguis. **Pinnipedia.**
- Leptotherium** *Lund* Ann. Sc. n. xi, 1839. λεπτός, gracilis; θήρ, fera. **Ruminantia.**

- Lepus** Linn. Syst. Nat. 1735. *Nom. propr.* **Rodentia duplicidentata.**
- Leucorhynchus** Kaup Entw. G. Eur. Th. I, 1829. λευκός, albus; ῥύγχος, rostrum. **Insectivora.**
- Lichanotina** Gray Ann. of Phil. xxvi, 1825. *Lichanotus.* **Prosimii.**
- Lichanotus** Ill. Prod. Syst. M. et Av. 1811. λιχανός, digitus index. **Prosimii.**
- Linsang** Müll. Verhand. I, 1839. *Vox barbara.* **Carnivora viverrina.**
- Lipura** Ill. Prod. Syst. M. et Av. 1811. λείπω, relinquo; ἕρα, cauda. **Pachydermata.**
- Lipurus** Goldf. Isis, 1819. λείπω, relinquo; ἕρα, cauda. **Marsupialia.**
- Lobostoma** Gundlach Wiegmann. Arch. vi, 1840. λοβός, lobus; σόμα, os. **Chiroptera.**
- Loncheres** Ill. Prod. Syst. M. et Av. 1811. λογχήρης, lancearius. **Rodentia psammoryctina.**
- Lophiodon** Cuv. Oss. foss. II, 1822. λόφος, crista; ὀδών, dens. **Pachydermata.**
- Lophostoma** D'Orb. Voy. dans l'Amér. 17^e livr. 1836. λόφος, crista; σόμα, os. **Chiroptera.**
- Lophotus** G. Fisch. Zoognos. 1813. λοφωτός, cristatus. **Simiæ.**
- Loricati** V. d'Azyr Syst. anat. d. An. 1792. Lorica. **Edentata.**
- Loridina** Gray Ann. of Phil. xxvi, 1825. Lori. **Prosimii.**
- Lori** Geoffr. (Mag. encycl. VII) Cuv. Tabl. 1797. *Vox barbar.* **Prosimii.**
- Lotor** Tied. Zoolog. 1808. *Nom. propr.* **Carnivora ursina.**
- Loxodonta** Fr. Cuv. λοξός, obliquus; ὀδός, dens.
- Lupus** Auct. *Nom. propr.* **Carnivora canina.**
- Lutra** Linn. Syst. Nat. 1735. *Nom. propr.* **Carnivora mustelina.**
- Lycaon** Smith Griff. Anim. Kingd. 1827. *Nom. mythol.* **Carnivora canina.**
- Lycaon** Wagler Syst. d. Amphib. 1830. *Nom. mythol.* **Marsupialia.**
- Lyncus** Gray Ann. of Phil. xxvi, 1825. λυγξ, lynx. **Carnivora felina.**
- Lynx** Auct. λυγξ, lynx. **Carnivora felina.**
- Macaca** Lacép. Tabl. 1803. *Vox barbar.* **Simiæ catarrhinæ.**
- Machairodus** Kaup Ossem. foss. II, 1833. μάχαιρα, gladius; ὀδός, dens. **Carnivora.**
- Macrauchenia** Owen Zool. of H. M. S. B. 1838. μακρός, longus; ἀύχην, cervix. **Pachydermata.**
- Macroglossa** Less. Man. 1827. μακρός, longus; γλώσσα, lingua. **Chiroptera.**
- Macroglossus** Fr. Cuv. Mammif. 38^e livr. 1822. μακρός, longus; γλώσσα, lingua. **Chiroptera.**
- Macrophyllum** Gray Mag. Zool. et Bot. II, 1838. μακρός, longus; φύλλον, folium. **Chiroptera.**
- Macropina** Gray Ann. of Phil. xxvi, 1825. *Macropus.* **Marsupialia.**
- Macropoda** Ill. Prod. Syst. M. et Av. 1811. *Macropus.* **Marsupialia.**
- Macropodidae** Owen Proc. Zool. Soc. Lond. 1839. *Macropus.* **Marsupialia.**
- Macropus** Shaw Gen. Zool. 1800. μακρός, longus; πῆς, pes. **Marsupialia.**
- Macrorhinus** F. Cuv. Dict. Sc. nat. xxxix, 1826. μακρός, longus; ῥίς, nasus. **Pinnipedia.**
- Macroscelides** Smith S. Afr. Quart. J. 1829. *Macroscelis.* **Insectivora.**
- Macroscelis** Fisch. Syn. Mammal. 1829. μακρός, longus; σκέλις, perna. **Insectivora.**

- Macrotarsi** Ill. Prod. Syst. M. et Av. 1811. *Macrotarsus Prosimii*.
- Macrotarsus** Lactp. Tabl. 1808. μακρός, longus; ταρσός, tarsus. *Prosimii*.
- Macrotherium** Lartet Instit. 1837. μακρός, longus; θήρ, fera. *Edentata*.
- Macroxus** F. Cuv. Dict. Sc. nat. x, 1818. *Compositio vitiosa*. *Rodentia*.
- Madatscus** Leach Tr. Lin. S. Lond. XIII, 1822. (?) . . . *Chiroptera*.
- Madoqua** Ogilb. Proc. Zool. Soc. Lond. 1836. Vox barbar. *Ruminantia cavicornia*.
- Magus** Less. Man. 1827. Nom. propr. *Siniæ catarrhinæ*.
- MAMMALIA** Linn. Syst. Nat. x, 1753. *Mamma*. . . . (Nomen Classis.)
- Manati** Bodd. Elench. Animal. 1785. Vox barbar. *Cetacea*.
- Manatideæ** Gray Ann. of Phil. xxvi, 1825. *Manatus*. *Cetacea*.
- Manatus** Rond. Pisc. 1554. Nom. propr. *Cetacea*.
- Mandrilla** Desm. Dict. d'H. n. xxiv, 1804. Nom. propr. *Siniæ catarrhinæ*.
- Mangusta** Cuv. Tabl. élém. 1797. Nom. propr. = *Herpestes* Ill.
- Manina** Gray Ann. of Phil. xxvi, 1825. *Manis*. *Edentata*.
- Manis** Linn. Syst. Nat. 1748. Nom. propr. *Edentata*.
- Mara** Less. Compl. de Buff. v, 1836. Vox barbar. *Rodentia subungulata*.
- Marmota** Blum. Handb. d. Nat. 1779. Nom. propr. *Rodentia sciurina*.
- Marpotius** Gray Mag. N. H. (n. S.) 1837. Vox barbar. *Carnivora mustelina*.
- Marsupiale** Tyson Phil. Trans. . . . *Marsupium*. *Marsupialia*.
- Marsupialia** Ill. Prod. Syst. M. et Av. 1811. *Marsupium*. *Marsupialia*.
- Marsupideæ** Swains. N. H. of Quadr. 1835. *Marsupium*. *Marsupialia*.
- Martes** Cuv. Tabl. élém. 1797. Nom. propr. *Carnivora mustelina*.
- Mastodon** Cuv. Ann. Mus. viii, 1806. μαστός, mammilla; ὀδών, dens. *Pachydermata*.
- Mastenotus** Wesm. Instit. 1841. μαστός, mammilla; ῥῶτος, dorsum. *Rodentia*.
- Mastotherium** G. Fisch. Zoogn. ii, 1814. μαστός, mammilla; θήρ, fera. = **Mastodon** Cuv.
- Mastozoa** De Bl. Bull. Soc. phil. 1816. μαστός, mamilla; ζῶον, animal. = **Mammalia** Linn.
- Mazama** Rafin. Am. Monthl. Mag. 1817. Vox barbar. *Ruminantia cervina*.
- Megaderma** Geoffr. Ann. Mus. xv, 1810. μέγας, magnus; δέρμα, cutis. *Chiroptera*.
- Megalonyx** Jeffers. Trans. of Philad. 1797. μέγας, magnus; ὄνυξ, unguis. *Edentata*.
- Megalotis** Ill. Prod. Syst. M. et Av. 1811. μέγας, magnus; ὦς, auris. *Carnivora canina*.
- Megatherideæ** Owen Penny Cyclop. 1839. *Megatherium*. *Edentata*.
- Megatherium** Cuv. Mag. encycl. i, 1796. μέγας, magnus; θήρ, fera. *Edentata*.
- Megistosaurus** Godm. . . . μέγιστος, maximus; σαῦρος, lacerta. *Cetacea*.
- Melecebinææ** Less. Spec. d. Mamm. 1840. Meles; κίβος, simia. *Carnivora ursina*.
- Meles** Linn. Syst. Nat. i, 1735. Nom. propr. *Carnivora mustelina*.
- Melina** Meles. *Carnivora mustelina*.

- Mellivora** Storr Prod. meth. An. 1780. *Mel*; *voro*. **Carnivora mustelina.**
- Melogale** Is. Geoffr. Bel. Voy. Zool. 1834. *Meles*; *γαλιή*, mustela. **Carnivora mustelina.**
- Melursus** Meyer Zool. Ann. 1794. *Meles*; *ursus*. **Carnivora.**
- Memina** G. Fisch. Zoognos. II, 1814. *Nom. propr.* **Marsupialia.**
- Meminna** Gray Ann. of Phil. xxvi, 1825. *Nom. propr.* **Ruminantia cervina.**
- Mephitis** Cuv. Leç. d'Anat. I, 1800. *Nom. mythol.* **Carnivora mustelina.**
- Meriones** Ill. Prod. Syst. M. et Av. 1811. *μηρός*, femur. **Rodentia murina.**
- Merycotherium** Bojan. Nov. Act. Nat. Cur. XII, 1824. *μηρυκαίω*, rumino; *θήρ*, fera. **Ruminantia.**
- Mesopithecus** A. Wagn. Münchn. Gel. Anz. VIII, 1839. *μέσος*, medius; *πίθηκος*, simia. **Sim. catarrh.**
- Metataxymena** G. Fisch. Zoognos. I, 1813. *μετατάσσω*, transpono. **Simiæ catarrhina.**
- Metaxytherium** Christ. Instit. 1840. *μεταξύ*, intermedium; *θήρ*, fera. **Cetacea.**
- Mico** Less. Spec. d. Mamm. 1840. *Vox barbar.* **Simiæ platyrrhina.**
- Microcebus** Geoffr. Cours d'Hist. nat. 1829. *μικρός*, parvus; *κῆβος*, simia. **Prosimii.**
- Microtherium** H. v. M. Jahrb. f. Min. 1837. *μικρός*, parvus; *θήρ*, fera. **Pachydermata?**
- Microtus** Schrank Faun. Boic. 1789. *μικρός*, parvus; *ὤς*, auris. **Rodentia murina.**
- Midas** Geoffr. Ann. d. Mus. XIX, 1812. *Nom. mythol.* **Simiæ platyrrhina.**
- Miniopterus** Bonap. Faun. ital. 1837. *μινός*, minor; *πτερόν*, ala. **Chiroptera.**
- Mioxicebus** Less. Spec. d. Mamm. 1840. *Μυοxus*; *κῆβος*, simia. **Prosimii.**
- Mireunga** Gray Griff. Anim. Kingd. 1827. *Vox barbar.* **Pinnipedia.**
- Missourium** Koch (Fror. Notizen. 1840). *Vox barbar.* **Pachydermata.**
- Molossus** Geoffr. Ann. Mus. VI, 1805. *Nom. propr.* **Chiroptera.**
- Monochiles** Klein Quadr. disp. H. n. 1751. *μόνος*, unicus; *χηλή*, ungula. **Solidungula.**
- Monodon** Linn. Syst. Nat. 1735. *μόνος*, unicus; *ὄδων*, dens. **Cetacea.**
- Monophyllus** Leach Tr. Linn. S. Lond. XIII, 1822. *μόνος*, unicus; *φύλλον*, folium. **Chiroptera.**
- Monotrema** Geoffr. Anatom. phil. I, 1818. *μόνος*, unicus; *τροήμα*, foramen. **Edentata.**
- Monotrymata** G. Fisch. Zoognos. I, 1813. *μόνος*, unicus; *τροήμα*, foramen. **Edentata.**
- Mormon** Less. Spec. d. Mamm. 1840. *Nom. propr.* **Simiæ catarrhina.**
- Mormeops** Leach Tr. Linn. S. Lond. XIII, 1822. *μορμώ*, larva; *ὤψι*, facies. **Chiroptera.**
- Morodactylus** Goldf. Isis, 1819. *μωρός*, obtusus; *δάκτυλος*, digitus. **Marsupialia.**
- Moschidæ** Swains. N. H. of Quadr. 1825. *Moschus*. **Ruminantia cervina.**
- Moschina** Gray Ann. of Phil. xxvi, 1825. *Moschus*. **Ruminantia cervina.**
- Moschus** Linn. Syst. Nat. 1748. *Nom. propr.* (*μόσχος*.) **Ruminantia cervina.**
- Multungula** Ill. Prod. Syst. M. et Av. 1811. *Multus*; *ungula*. **Mammalia.**
- Muntjaccus** Gray *Vox barbar.* **Ruminantia cervina.**
- Muridæ** Gray Ann. of Phil. xxvi, 1825. *Nus*. **Rodentia murina.**
- Murina** Ill. Prod. Syst. M. et Av. 1811. *Mus*. **Rodentia murina.**

- Mus** Linn. Syst. Nat. 1735. *Nom. propr.* (μῦς.) **Rodentia murina.**
- Musaraneus** Briss. Règn. anim. 1756. *Mus; aranea.* **Insectivora.**
- Muscardinus** Kaup Entw. G. Eur. Th. 1829. *Nom. propr.* **Rodentia.**
- Musculus** Rafin. Am. Monthl. Rev. 1818. *Mus.* **Rodentia murina.**
- Musmon** Schrank Faun. Boic. 1789. *Vox barbar.* **Ruminantia cavicornia.**
- Mustela** Linn. Syst. Nat. 1735. *Nom. propr.* **Carnivora mustelina.**
- Mustelidæ** Swains. N. H. of Quadr. 1835. *Mustela.* **Carnivora mustelina.**
- Mustelina** Gray Ann. of Phil. xxvi, 1825. *Mustela.* **Carnivora mustelina.**
- Mustellinæ** Swains. N. H. of Quadr. 1835. *Mustela.* **Carnivora mustelina.**
- Mycetes** Ill. Prod. Syst. M. et Av. 1811. *μυκητής, mugiens.* **Simiæ platyrrhinae.**
- Mycetina** Gray Ann. of Phil. xxvi, 1825. *Mycetes.* **Simiæ platyrrhinae.**
- Mydaina** Gray Ann. of Phil. xxvi, 1825. *Mydaus.* **Carnivora mustelina.**
- Mydaus** F. Cuv. Mamm. 27^e livr. 1821. *μυδαίω, humesco.* **Carnivora mustelina.**
- Mygale** Cuv. Leç. d'Anat. 1, 1800. *μυγαλή (μῦς, mus; γαλή, mustela.)* **Insectivora.**
- Mygalina** Is. Geoffr. *Mygale.* **Insectivora.**
- Myledon** Owen Zool. of H. M. S. Beagle. 1839. *μύλος, molarius; ὀδών, dens.* **Edentata.**
- Mynomes** Rafin. Am. Monthl. Mag. II, 1818. **Rodentia.**
- Myocebus** Andr. Wagn. Wieg. Arch. 1842. = **Myocebus** Less.
- Myodes** Pall. Zoogr. Rosso-Asiat. 1, 1811. *μυώδης (μῦς, αἶδος.)* **Rodentia murina.**
- Myogalea** Fisch. Syn. Mammal. 1829. *μυογαλή (μῦς, γαλή.)* = **Mygale** Cuv.
- Myogalina** C. L. Bonap. Synops. 1837. *Myogale.* **Insectivora.**
- Myopotamus** (Commers.) Geoffr. Ann. Mus. VI, 1805. *μῦς, mus; ποταμός, flumen.* **Rodent. castor.**
- Myopteris** Geoffr. Egypt. Hist. nat. II, 1814. *μῦς, mus; πτερόν, ala.* **Chiroptera.**
- Myosorex** Gray Proc. Zool. Soc. Lond. v, 1837. *μῦς, mus; sorex.* **Insectivora.**
- Myotis** Kaup Entw. G. Eur. Th. I, 1829. *μῦς, mus; ὤς, auris.* **Chiroptera.**
- Myoxidæ** Waterh. Mag. of N. H. 1839. *Myoxus.* **Rodentia myoxina.**
- Myoxina** Gray Ann. of Phil. xxvi, 1825. *Myoxus.* **Rodentia myoxina.**
- Myoxus** Schreb. Säugth. IV. 1792. *Nom. propr.* **Rodentia myoxina.**
- Myrmecobidæ** Waterh. Natur. Libr. Marsup. 1841. *Myrmecobius.* **Marsupialia.**
- Myrmecobius** Waterh. Proc. Zool. Soc. Lond. 1836. *μύρμηξ, formica; βίος, vita.* **Marsupialia.**
- Myrmecophaga** Linn. Syst. Nat. 2^e éd. 1740. *μύρμηξ, formica; φάγω, comedo.* **Edentata.**
- Myrmecophagi** V. d'Azur Syst. anat. d. An. 1792. *Myrmecophaga.* **Edentata.**
- Myrmecophagidæ** C. L. Bonap. Synops. 1837. *Myrmecophaga.* **Edentata.**
- Myrmecophagina** Gray Ann. of Phil. xxvi, 1825. *Myrmecophaga.* **Edentata.**
- Myrmidon** Wagl. Syst. d. Amph. 1830. *Nom. mythol.* **Edentata.**
- Myseebus** Less. Spec. d. Mamm. 1840. *μῦς, mus; κήβος, simia.* **Prosimii.**

- Mysdidelphicæ** Less. Spec. d. Mamm. 1840. μῦς, mus; διδελφύς, didelphys. **Prosimii.**
- Myspithecæ** Less. Spec. d. Mamm. 1840. μῦς, mus; πιθήκος, simia. **Prosimii.**
- Myspithecus** De Bl. Less. Spec. d. Mamm. 1840. μῦς, mus; πιθήκος, simia. **Prosimii.**
- Mysticetus** Wagl. Syst. d. Amph. 1830. *Nom. propr.* **Cetacea.**
- Mystromys** Wagn. Wieg. Arch. 1841. μύσρον, cochlearium; μῦς, mus. **Rodentia murina.**
- Næmorhedus** Ham. Sm. Griff. An. Kingd. 1827. **Ruminantia cavicornia.**
- Nagor** Orib. Proc. Zool. Soc. Lond. 1836. *Vox barbar.* **Ruminantia cavicornia.**
- Narwhalus** Lacép. Cétac. 1804. *Vox barbar.* **Cetacea.**
- Nasalis** Geoffr. Ann. Mus. XIX, 1812. *Nasus.* **Simiæ catarrhinæ.**
- Nasicornia** Ill. Prod. Syst. M. et Av. 1811. *Nasus; cornu.* **Pachydermata.**
- Nasua** Storr Prod. méth. Anim. 1780. *Nasus.* **Carnivora ursina.**
- Nasuta** Ill. Prod. Syst. M. et Av. 1811. *Nasutus.* **Pachydermata.**
- Natalus** Gray Ann. of Phil. XXVI, 1825. *Nom. propr.* **Chiroptera.**
- Natantia** Ill. Prod. Syst. M. et Av. 1811. *Natans.* **Cetacea.**
- Nectoma** Say et Ord. (Vid. **Neotoma.**)
- Nelomys** Jourd. Ann. Sc. n. 1837. νηλής, crudelis; μῦς, mus. **Rodentia psammoryctina.**
- Nemorhedus** Ham. Sm. Griff. An. Kingd. 1827. **Ruminantia cavicornia.**
- Neomys** Kaup Entw. G. Eur. Th. I, 1829. νέω, nato; μῦς, mus. **Insectivora.**
- Neotoma** Say et Ord. Journ. of Phil. IV. νέω, nato; τομή, sectura. **Rodentia murina.**
- Neotragus** Ham. Sm. Griff. An. Kingd. 1827. νέω, nato; τράγος, hircus. **Rumin. cavicornia.**
- Nepus** G. Fisch. Zoognos. II, 1814. νέπος, pede carens. **Cetacea.**
- Nephrosteon** Rafn. νεφρός, ren; ὄστέον, ossum. **Cetacea.**
- Nexipeda** G. Fisch. Zoognos. 1813. *Nexus; pes.* **Mammalia.**
- Nocthora** F. Cuv. Mamm. 43^e livr. 1824. *Nom. propr.* **Simiæ platyrrhinæ.**
- Noctillo** Linn. Syst. Nat. XII, 1766. *Nom. propr.* **Chiroptera.**
- Noctillonina** Gray Ann. of Phil. XXVI, 1825. *Noctilio.* **Chiroptera.**
- Nodus** Wagl. Syst. d. Amph. 1830. νωδός, edentulus. **Cetacea.**
- Notophorus** G. Fisch. νῶτος, dorsum; φορέω, fero. = **Dicotyles** Cuv.
- Nycteris** Geoffr. Egypt. Hist. nat. II, 1814. νυκτερίς, vespertilio. **Chiroptera.**
- Nyctereutes** Temm. V. d. Hæv. Tijdschr. v. νυκτερευτής, vigil nocturnus. **Carnivora canina.**
- Nycticebus** Geoffr. Ann. Mus. XIX, 1812. νύξ, nox; κῆβος, simia. **Prosimii.**
- Nycticejus** Rafn. Desmar. Mamm. 1820. νύξ, nox; **Chiroptera.**
- Nyctinomus** Geoffr. Egypt. Hist. nat. II, 1814. νύξ, nox; νομός, habitaculum. **Chiroptera.**
- Nyctipithecus** Spix, Sim. et Vesp. Bras. 1823. νύξ, nox; πίθηκος, simia. **Simiæ platyrrhinæ.**
- Nyctocleptes** Temm. Monogr. II, 1835. νύξ, nox; κλέπτειν, fur. **Rodentia cunicularia.**
- Nyctophilus** Leach. Tr. Linn. S. Lond. XIII, 1822. νύξ, nox; φιλέω, amo. **Chiroptera.**

- Nystactes** *Kaup* Entw. G. Eur. Th. I, 1829. *νυστακτήης*, dormitator. **Chiroptera.**
- Obesa** *Ill.* Prod. Syst. M. et Av. 1811. *Obesus*. **Pachydermata.**
- Octodon** *Benn.* Proc. Z. S. Lond. 1832. *ὀκτώ*, octo; *ὀδός*, dens. **Rodentia psammoryctina.**
- Octodontidae** *Waterh.* Zool. Voy. of H. M. S. B. 1839. *ὀκτώ*, octo; *ὀδός*, dens. **Rod. psammor.**
- Odobæenus** *Linn.* Syst. Nat. 1735. *ὀδός*, via; *βαίνω*, ambulo. **Pinnipedia.**
- Oedipus** *Less.* Spec. d. Mamm. 1840. *Nom. mythol.* **Simia platyrrhynæ.**
- Ogotona** *Link* Fisch. Zoognos. II, 1814. *Vox barbar.* **Rodentia duplicidentata.**
- Ommatostergus** *Nordm.* Keys. Eur. Wirb. 1840. *ὄμμα*, oculus; *σερέω*, careo. **Rodent. cunicul.**
- Ondatra** *Lacép.* Tabl. 1803. *Vox barbar.* **Rodentia murina.**
- Ondatrina** *Gray* Ann. of Phil. XXVI, 1825. *Ondatra*. **Rodentia murina.**
- Onychotherium** *G. Fisch.* Zoognos. II, 1814. *ὄνυξ*, unguis; *θήρ*, fera. **Edentata.**
- Oplotherium** *Laiz. et Par.* (Vid. **Hoplotherium.**)
- Orca** *Wagl.* Syst. d. Amph. 1830. *Nom. propr.* **Cetacea.**
- Oreamnos** *Rafn.* Am. Monthl. Mag. 1817. *ὄρειος*, montanus; *ἀμνός*, agnus. **Ruminantia.**
- Oreas** *Desm.* Dict. d'H. n. XXIV, 1804. *Nom. propr.* (*ὄρειός*.) **Ruminantia cavicornia.**
- Oreotragus** *Ham. Sm.* Griff. An. Kingd. 1827. *ὄρος*, mons; *τράγος*, hircus. **Rumin. cavicornia.**
- Ornithorhynchi** *Wagl.* Syst. d. Amph. 1820. *Ornithorhynchus*. **Monotrema.**
- Ornithorhynchidae** *C. L. Bonap.* Saggio, 1831. *Ornithorhynchus*. **Monotrema.**
- Ornithorhynchina** *Gray* Ann. of Phil. XXVI, 1825. *Ornithorhynchus*. **Monotrema.**
- Ornithorhynchus** *Blum.* Voigt's Mag. II, 1800. *ὄρνις*, avis; *ρύγχος*, rostrum. **Monotrema.**
- Orthopus** *Kutorga* Beitr. Ural. 1838. *ὀρθός*, rectus; *πῆς*, pes. **Reptile?**
- Orycterus** *F. Cuv.* Dents d. Mamm. 1825. *ὀρυκτήρ*, fossor. **Rodentia cunicularia.**
- Orycteromys** *De Bl.* Bull. Soc. phil. 1826. *ὀρυκτήρ*, fossor; *μῦς*, mus. **Rodentia cunicularia.**
- Orycteropina** *Gray* Ann. of Phil. XXVI, 1825. *Orycteropus*. **Edentata.**
- Orycteropodina** *C. L. Bonap.* Synops. 1837. *Orycteropus*. **Edentata.**
- Orycteropus** *Geoffr.* Dec. phil. 1795. *ὀρυκτήρ*, fossor; *πῆς*, pes. **Edentata.**
- Orycterotherium** *Bronn* Lethæa, 1838. *ὀρυκτήρ*, fossor; *θήρ*, fera. **Edentata? Pachyd.?**
- Oryges** *De Bl.* *Oryx*. = **Aegoceri** *Desm.*
- Orygotherium** *H. v. M.* Jahrb. f. Min. 1838. *ὀρυξ*, oryx; *θήρ*, fera. **Ruminantia.**
- Oryx** *Ham. Sm.* Griff. An. Kingd. 1827. *ὀρυξ* (*nom. propr.*) **Ruminantia cavicornia.**
- Osteopera** *Harl.* *ὀστέον*, ossum; *πήρα*, pera. **Rodentia.**
- Otaria** *Péron* Voy. Terr. Austr. III, 1807. *ὠτάριον*, auricula. **Pinnipedia.**
- Otarina** *Gray* Ann. of Phil. XXVI, 1825. *Otaria*. **Pinnipedia.**
- Otarina** *C. L. Bonap.* Synops. 1837. *Otaria*. **Pinnipedia.**
- Otocyon** *Licht.* Wieg. Arch. IV, 1838. *ὠς*, auris; *κύων*, canis. **Carnivora canina.**
- Otočs** *G. Fisch.* *ὠτόσις*; auritus. = **Phoca** *Linn.*

- Otollicenus** Ill. Prod. Syst. M. et Av. 1811. ὠς, auris; λένιον, vannus. **Prostmiū.**
- Otollicenus** G. Fisch. Zoognos. 1813. ὠς, auris; λένιον, vannus. **Carnivora canina.**
- Otomys** F. Cuv. Dents d. Mamm. 1835. ὠς, auris; μῦς, mus. **Rodentia murina.**
- Ourebia** Agilb. Proc. Zool. Soc. Lond. 1836. Vox barbar. **Ruminantia cavicornia.**
- Ovibos** De Bl. Bull. Soc. phil. 1816. Ovis; bas. **Ruminantia cavicornia.**
- Ovis** Linn. Syst. Nat. 1735. Nom. propr. **Ruminantia cavicornia.**
- Ovoovipara** C. L. Bonap. Synops. 1837. Ovum, vivus, paro. **Mammalia.**
- Oxymyterus** Waterh. Proc. Zool. Soc. Lond. 1837. ὄξυς, acer; μυκτήρ, nasus. **Rodentia murina.**
- Oxypterus** Rafin. Préc. . . . ὄξυς, acer; πτερόν, pinna. **Cetacea.**
- Oxyrhin** Kaup Entw. G. Eur. Th. 1, 1829. ὄξυς, acer; ῥίν, nasus. **Insectivora.**
- Paca** G. Fisch. Zoognos. II, 1814. Vox barbar. **Rodentia subungulata.**
- Pachydermata** Cuv. Tabl. élém. 1797. παχύς, crassus; δέρμα, cutis. **Mammalia.**
- Pachyodon** H. v. Mey. Jahrb. f. Min. 1838. παχύς, crassus; ὀδών, dens. **Pinnipedia?**
- Pachyotus** Gray Mag. Zool. et Bot. II, 1838. παχύς, crassus; ὠς, auris. **Chiroptera.**
- Pachysoma** Geoffr. Dict. class. xv, 1829. παχύς, crassus; σῶμα, corpus. **Chiroptera.**
- Pachytherium** Lund Ann. Sc. nat. XI, 1839. παχύς, crassus; θήρ, fera. **Edentata.**
- Paguma** Gray Proc. Zool. Soc. Lond. 1830. Vox eurhōn. **Carnivora viverrina.**
- Palæocyon** De Bl. Ostéogr. Fasc. 9^e. 1841 παλαιός, antiquus; κύων, canis. **Carnivora ursina.**
- Palæomephitis** Jäger Würt. foss. Säugth. 1839. παλαιός, antiquus; Μephitis. **Carniv. mustel.**
- Palæameryx** H. v. M. Foss. Georgensg. 1834. παλαιός, antiquus; μίρονξ, ruminans. **Ruminantia.**
- Palæomys** Kaup Isis, 1832. παλαιός, antiquus; μῦς, mus. **Rodentia.**
- Palæomys** Leis. et Par. Institut. 1839. παλαιός, antiquus; μῦς, mus. **Rodentia.**
- Palæopithecus** Voigt Jahrb. f. Min. 1835. παλαιός, antiquus; πίθηκος, simia. **Simiæ.**
- Palæotherium** Cuv. Ann. Mus. III, 1804. παλαιός, antiquus; θήρ, fera. **Pachydermata.**
- Palæotrogus** Jäger Würt. foss. Säugth. 1839. παλαιός, antiquus; τρώγω, contero. **Rodentia?**
- Palmata** Blum. Handb. d. Nat. 1779. Palmatus. **Mammalia.**
- Palmipeda** Ill. Prod. Syst. M. et Av. 1811. Palma; pes. **Rodentia.**
- Palmipedia** Wieg. Handb. d. Zool. 1812. Palma; pes. **Rodentia.**
- Pamphractus** Ill. Prod. Syst. M. et Av. 1811. πᾶς, totus; φρακτός, tectus. **Edentata.**
- Pangolius** Rafin. Fid. Fisch. Syn. . . . Vox barbar. **Edentata.**
- Pantholops** Hodgs. Ann. Nat. Hist. I, 1838. . . . **Ruminantia cavicornia.**
- Papio** (Briss.) Erzl. Syst. Regn. anim. 1777. Nom. propr. **Simiæ.**
- Paradoxurus** F. Cuv. Mamm. 24^e livr. 1821. παράδοξος, mirabilis; ἕρα, cauda. **Carniv. viverr.**
- Pardina** Kaup Entw. G. Eur. Th. 1, 1829. πάρδος, pardus. **Carnivora felina.**
- Pecora** Linn. Syst. Nat. I, 1735. Pecus. **Mammalia.**
- Pedetes** Ill. Prod. Syst. M. et Av. 1811. πιδήτης, saltator. **Rodentia dipoda.**

- Pedetina** Gray Ann. of Phil. xxvi, 1825. *Pedetes*. **Rodentia dipoda.**
- Pedimana** G. Fisch. Zoognos. 1813. *Pes*; *manus*. **Rodentia dipoda.**
- Pedimani** V. d'Azyr Syst. anat. d. An. 1792. *Pes*; *manus*. **Simiæ.**
- Pelagius** F. Cuv. Dict. Sc. nat. xxxix, 1826. *πελάγιος*, marinus. **Pinnipedia.**
- Pentachites** Klein Quadr. disp. H. n. 1751. *πεντάς*, quinque; *χηλή*, ungula. **Mammalia.**
- Pentadactyles** Klein Quadr. disp. H. n. 1751. *πεντάς*, quinque; *δάκτυλος*, digitus. **Mammalia.**
- Peracyon** Gray Ann. of Phil. xxvi, 1825. *πήρα*, pera; *κύων*, canis. **Marsupialia.**
- Perameles** Geoffr. Ann. Mus. iv, 1804. *Pera*; *meles*. **Marsupialia.**
- Peramelidæ** Waterh. Natur. Libr. Marsup. 1841. *Perameles*. **Marsupialia.**
- Peramelina** Gray Ann. of Phil. xxvi, 1825. *Perameles*. **Marsupialia.**
- Perleromys** Laiz. et Par. Mons Perier. **Rodentia.**
- Perodicticus** Benn. Proc. Zool. Soc. Lond. 1830. *πήρα*, pera; *δεικτικός*, indicans. **Prosimii.**
- Perognathus** Pr. Wied Act. Nat. Cur. xix, 1839. *πήρα*, pera; *γνάθος*, maxilla. **Rodent. murina.**
- Petaurina** C. Bonap. Synops. 1837. *Petaurus*. **Marsupialia.**
- Petaurista** Desmar. Mammif. 1825. *πεταουριστής*, funambulus. **Marsupialia.**
- Petauristus** G. Fisch. Zoognos. II, 1814. *πεταουριστής*, funambulus. **Rodentia sciurina.**
- Petaurus** Shaw Gen. Zool. 1800. *πέταυρον*, petaurum. **Marsupialia.**
- Petrogale** Gray Ann. N. H. (n. S.) I, 1837. *πέτρος*, lapis; *γαλή*, mustela. **Marsupialia.**
- Petromys** A. Smith S. Afr. Quart. J. 1831. *πέτρος*, lapis; *μῦς*, mus. **Rodentia psammoryctina.**
- Phacochoerus** F. Cuv. Mém. Mus. VIII, 1822. *φακός*, lens; *χοίρος*, porcus. **Pachydermata.**
- Phalanger** Storr Prod. meth. Anim. 1780. *φάλαγξ*, phalanx. **Marsupialia.**
- Phalangista** Cuv. Leç. d'Anat. I, 1800. *φαλαγγίτης*, phalangita. **Marsupialia.**
- Phalangistidæ** Waterh. Natur. Libr., Marsup. 1841. *Phalangista*. **Marsupialia.**
- Phalangistidea** *Phalangista*. **Marsupialia.**
- Phalangistina** Gray Ann. of Phil. xxvi, 1825. *Phalangista*. **Marsupialia.**
- Phascochoerus** Auct. (Vid. **Phascochoerus**.)
- Phascogale** Temm. Monogr. I, 1827. *φάσκιλος*, marsupium; *γαλή*, mustela. **Marsupialia.**
- Phascolarctidæ** Owen Proc. Zool. Soc. Lond. 1839. *Phascolarctos*. **Marsupialia.**
- Phascolarctos** De Bl. Bull. Soc. phil. 1816. *φάσκιλος*, marsupium; *άρκτος*, ursus. **Marsupialia.**
- Phascolotherium** Owen Proc. Z. S. Lond. III, 1839. *φάσκιλος*, marsupium; *θήρ*, fera. **Marsup.**
- Phascolomina** Gray Ann. of Phil. xxvi, 1825. *Phascolomys*. **Marsupialia.**
- Phascolomyidæ** Owen Proc. Zool. Soc. Lond. 1839. *Phascolomys*. **Marsupialia.**
- Phascolomys** Geoffr. Ann. Mus. II, 1803. *φάσκιλος*, marsupium; *μῦς*, mus. **Marsupialia.**
- Phataginus** Rafin. Fisch. Syn. **Edentata.**
- Philodendræ** Brandt Mém. Pétersb. 1835. *φιλέω*, amo; *δένδρον*, arbor. **Rodentia hystriana.**
- Philogææ** Brandt Mém. Pétersb. 1835. *φιλέω*, amo; *γαία*, terra. **Rodentia hystriana.**

- Phloeomys** Waterh. Proc. Zool. Soc. Lond 1839. *φλοτω*, decortico; *μῦς*, mus. **Rodentia murina.**
- Philander** Briss. Règn. anim. 1756. *Pelandor* (nom. malaic.) ? **Marsupialia.**
- Phoca** Linn. Syst. Nat. 1735. *φώκη* (nom. propr.) **Pinnipedia.**
- Phocæna** Cuv. Règn. anim. (2^e éd.) 1, 1829. *φώκαινα* (nom. propr.) **Pinnipedia.**
- Phocænina** Gray Ann. of Phil. xxvi, 1825. *Phocæna.* **Pinnipedia.**
- Phocidæ** Gray Ann. of Phil. xxvi, 1825. *Phoca.* **Pinnipedia.**
- Phocina** Gray Ann. of Phil. xxvi, 1825. *Phoca.* **Pinnipedia.**
- Phocinæ** C. Bonap. Prod. Syst. Mast. 1840. *Phoca.* **Pinnipedia.**
- Phocodon** Agass. Val. Rep. 1841. *φώκη*, phoca; *ὄδων*, dens. **Pinnipedia.**
- Pholidotus** (Briss.) Storr Prodr. meth. An. 1780. *φολιδατός*, squamatus. **Edentata.**
- Phyllomys** Lund Ann. Sc. nat. xi, 1839. *φύλλον*, folium; *μῦς*, mus. **Rodentia.**
- Phyllophora** Gray Mag. Zool. et Bot. II, 1838. *φύλλον*, folium; *φορέω*, fero. **Chiroptera.**
- Phyllorhina** C. Bonap. *φύλλον*, folium; *ῥίς*, nasus. **Chiroptera.**
- Phyllostoma** Geoffr. et Cuv. Tabl. élém. 1797. *φύλλον*, folium; *στόμα*, os. **Chiroptera.**
- Phyllostomatina** *Phyllostoma.* **Chiroptera.**
- Phyllostomina** Gray Ann. of Phil. xxvi, 1825. *Phyllostoma.* **Chiroptera.**
- Phyllostomus** Ill. Prod. Syst. M. et Av. 1811. *φύλλον*, folium; *στόμα*, os. = **Phyllostoma** Geoffr.
- Phyllotis** Waterh. Proc. Zool. Soc. Lond. 1837. *φύλλον*, folium; *ὠς*, auris. **Rodentia murina.**
- Physalus** Lacép. Tabl. 1803. *φύσαλος* (nom. propr.). **Cetacea.**
- Physeter** Linn. Syst. Nat. 1748. *φουσητήρ* (nom. propr. a *φυσάω*, sufflo). **Cetacea.**
- Physeteridæ** C. Bonap. Synops. 1837. *Physeter.* **Cetacea.**
- Physeterina** Gray Ann. of Phil. xxvi, 1825. *Physeter.* **Cetacea.**
- Pica** Lacép. Mém. Instit. III, 1797. *Nom. propr.* **Rodentia duplicidentata.**
- Pigri** V. d'Azyr Syst. anat. d. An. 1792. *Piger.* **Edentata.**
- Pinnipedia** Ill. Prod. Syst. M. et Av. 1811. *Pinna*; *pes.* **Mammalia.**
- Pipistrellus** Kaup Eur. Thierw. I, 1829. *Nom. propr.* (pipio?) **Chiroptera.**
- Pithechirus** F. Cuv. Mamm. 66^e livr. 1833. *πίθηκος*, simia; *χαιρ*, manus. **Rodentia.**
- Pitheci** Blumenb. Handb. d. Nat. 1779. *Pithecus.* **Simiæ.**
- Pithecia** Desm. Dict. d'H. n. xxiv, 1804. *πίθηκος*, simia. **Simiæ platyrrhinæ.**
- Pithecus** Geoffr. Ann. Mus. XIX, 1812. *πίθηκος*, simia. **Simiæ catarrhinæ.**
- Pithelemur** Less. Spec. d. Mamm. 1840. *πίθηκος*, simia; *lemur.* **Prosimii.**
- Pithesciurus** Less. Spec. d. Mamm. 1840. *πίθηκος*, simia; *σκίυρος*, sciurus. **Simiæ platyrrhinæ.**
- Plagiuri** Linn. Syst. Nat. I, 1735. *πλάγιος*, transversus; *ἕρα*, cauda. **Cetacea.**
- Placentalia** C. Bonap. Synops. 1837. *Placenta.* **Mammalia.**
- Plantigrada** Cuv. Leç. d'Anat. I, 1800. *Planta*; *gradus.* **Carnivora.**
- Platypoda** C. Bonap. Saggio, 1831. *Platypus.* **Monotrema.**

- Platypus** *Shaw* Natural. Misc. 118. 1799. πλατύς, latus; πῆς, pes. **Monotrema.**
- Platypyga** *Ill.* Prod. Syst. M. et Av. 1811. πλατύς, latus; πηγή, podex. **Rodentia subungulata.**
- Platyrrhynchus** *F. Cuv.* Dict. Sc. nat. XXXIX, 1826. πλατύς, latus; ῥύγχος, rostrum. **Pinnipedia.**
- Platyrrhini** *Geoffr.* Ann. Mus. XIX, 1812. πλατύς, latus; ῥίη, nasus. **Simiæ.**
- Platyschista** *Otto* Nov. Act. Bonn. XVII, 2. πλατύς, latus; σχιστός, fissus. **Carnivora viverrina.**
- Plectotus** *Geoffr.* Desmar. Mamm. 1820. πλέκω, plico; ὤς, auris. **Chiroptera.**
- Plectopoda** *G. Fisch.* Zoognos. 1813. πλεκτός, conjunctus; πῆς, pes. **Mammalia.**
- Podoptera** *G. Fisch.* Zoognos. 1813. πῆς, pes; πτερὸν, ala. **Mammalia.**
- Poëphaga** *Owen* Proc. Zool. Soc. Lond. 1839. πόη, herba; φάγω, comedo. **Marsupialia.**
- Poëphagomys** *F. Cuv.* Ann. Sc. n. I, 1834. πόη, herba; φάγω, comedo; μῦς, mus. **Rod. psammor.**
- Pollicata** *Ill.* Prod. Syst. M. et Av. 1811. Pollex. **Simiæ.**
- Pongo** *Lacép.* Tabl. 1803. Vox barbar. **Simiæ catarrhinæ.**
- Porcini** *V. d'Azyr* Syst. anat. d. An. 1792. Porcus. **Pachydermata.**
- Porcus** (*Plis.*) *Wagl.* Syst. d. Amph. 1830. Nom. propr. **Pachydermata.**
- Portax** *Ham. Sm.* Griff. An. Kingd. 1827. πόρταξ, vaccula. **Ruminantia cavicornia.**
- Potamohippus** *Jäger* Würt. foss. Säugth. 1839. ποταμός, flumen; ἵππος, equus. **Pachydermata.**
- Potamophilus** *Müll.* Tydschr. v. Nat. G. v, 1838. ποταμός, flumen; φιλέω, amo. **Carniv. viverr.**
- Potamotherium** *Geoffr.* Etud. progr. 1835. ποταμός, flumen; θήρ, fera. **Carniv. mustelina.**
- Potamys** *F. Cuv.* Desmar. Dict. Sc. nat. XLIV. ποταμός, flumen; μῦς, mus. **Rodentia castorina.**
- Potorous** *Desm.* Dict. d'H. n. XXIV, 1804. Vox barbar. **Marsupialia.**
- Potos** *Cuv.* Leç. d'Anat. I, 1800. Vox barbar. **Carnivora ursina.**
- Potto** *Less.* Spec. d. Mamm. 1840. Vox barbar. **Prosimii.**
- Prensiculantia** *Ill.* Prod. Syst. M. et Av. 1811. Prenso. **Rodentia.**
- Presbytina** *Gray* Ann. of Phil. XXIV, 1825. Presbytis. **Simiæ.**
- Presbytis** *Esch.* Kotzebue's Reise. 1821. πρόσβυς, senex. **Simiæ catarrhinæ.**
- Primates** *Linn.* Syst. Nat. x, 1758. Primus. **Mammalia.**
- Priodon** *F. Cuv.* Dents d. Mamm. 1825. πρίων, serra; ὀδών, dens. **Edentata.**
- Priodontes** *F. Cuv.* Dents d. Mamm. 1825. Priodon. **Edentata.**
- Prionodon** *Horsf.* Zoolog. Research. 1823. πρίων, serra; ὀδών, dens. **Carnivora viverrina.**
- Proboscidea** *Ill.* Prod. Syst. M. et Av. 1811. προβοσκίς, proboscis. **Pachydermata.**
- Proboscidea** *Spix* Sim. et Vesp. Bras. 1823. προβοσκίς, proboscis. **Chiroptera.**
- Procavia** *Storr* Prod. Meth. An. 1780. Nom. propr. (*Cavia.*) **Rodentia.**
- Procebus** *Storr* Prod. Meth. An. 1780. Nom. propr. (*Cebus.*) **Simiæ.**
- Prochilus** *Ill.* Prod. Syst. M. et Av. 1811. πρόχειλος, labrosus. **Carnivora ursina.**
- Procyon** *Storr* Prod. Meth. An. 1780. πρό-κύων (nom. propr.) **Carnivora ursina.**
- Procyonina** *Gray* Ann. of Phil. XXVI, 1825. Procyon. **Carnivora ursina.**

- Propithecus** Bonn. Proc. Zool. Soc. Lond. 1832. πρό-πίθηκος (*nom. propr.*) **Prosimii.**
- Prosimia** Briss. Règn. anim. 1756. *Nom. propr.* (Simia.) **Prosimii.**
- Prosimiæ** Storr Prod. Meth. An. 1780. *Prosimia.* **Prosimii.**
- Prosimii** Ill. Prod. Syst. M. et Av. 1811. *Prosimia.* **Prosimii.**
- Proteles** Is. Geoffr. Mém. Mus. xi, 1824. *Nom. propr.* (προτελής.) **Carnivora hyacinina.**
- Protopithecus** Lund Ann. Sc. nat. xi, 1839. πρώτος, primus; πίθηκος, simia. **Simiæ.**
- Prox** Ogilb. Proc. Zool. Soc. Lond. 1836. *Nom. propr.* **Ruminantia cervina.**
- Psammomys** Rüpp. Atlas. 1826. ψάμμος, arena; μῦς, mus. **Rodentia murina.**
- Psammoryctes** Pæpp. Wieg. Arch. vi, 1836. ψάμμος, arena; ὀρύκτης, fossor. **Rod. psammor.**
- Psammoryctina** A. Wagn. Wieg. Arch. vii, 1, 1841. *Psammoryctes.* **Rod. psammoryct.**
- Pseudocheirus** Ogilb. Proc. Zool. Soc. Lond. 1836. ψεῦδος, falsus; χεῖρ, manus. **Marsupialia.**
- Pseudolemuridæ** Less. Spec. d. Mamm. 1830. ψεῦδος, falsus; Lemur. **Prosimii.**
- Pseudomys** Gray Proc. Zool. Soc. Lond. 1832. ψεῦδος, falsus; μῦς, mus. **Rodentia murina.**
- Pseudostoma** Say Long's Exped. 1823. ψεῦδος, falsus; σόμα, os. **Rodentia cunicularia.**
- Pseudostomina** Gray Ann. of Phil. xxvi, 1825. *Pseudostoma.* **Rodentia cunicularia.**
- Pterocebinae** Less. Spec. d. Mamm. 1840. πτερόν, ala; κήβος, simia. **Dermoptera.**
- Pterodon** De Bl. Osteogr. Fasc. 5, 1841. πτερόν, ala; ὀδών, dens. **Carnivora ursina.**
- Pteromys** Cuv. Leç. d'Anat. i, 1800. πτερόν, ala; μῦς, mus. **Rodentia sciurina.**
- Pteronotus** Gray Ann. of Phil. xxvi, 1825. πτερόν, ala; νῶτος, dorsum.
- Pteronura** Gray Mag. N. H. (n. S.) i, 1837. πτερόν, ala; ἔρα, cauda. = **Pterura.**
- Pteropina** Gray Ann. of Phil. xxvi, 1825. *Pteropus.* **Chiroptera.**
- Pteropodidæ** C. Bonap. Synops. 1837. *Pteropus.* **Chiroptera.**
- Pteropodii** V. d'Azyr Syst. anat. d. An. 1792. *Pteropus.* **Chiroptera.**
- Pteropodina** C. Bonap. Synops. 1837. *Pteropus.* **Chiroptera.**
- Pteropus** Briss. Règn. anim. 1756. πτερόν, ala; πῆς, pes. **Chiroptera.**
- Pterura** Wieg. Arch. iv, 1838. πτερόν, ala; ἔρα, cauda. **Carnivora mustelina.**
- Pterygistes** Kaup Europ. Thierw. i, 1829. πτερυγίζω, alas moveo. **Chiroptera.**
- Ptilotus** G. Fisch. Zoognos. ii, 1814. πτιλωτός, alatus. **Marsupialia.**
- Pugmeodon** Kaup Jahrb. f. Min. 1838. πυγμή, pugnus; ὀδός, dens. **Cetacea.**
- Puma** Jard. Mammal. ii, 1834. *Nom. propr.* **Carnivora felina.**
- Pusa** Oken Zoolog. 1816. *Nom. propr.* **Carnivora mustelina.**
- Putorius** Cuv. R. an. (1^o éd.) i, 1817. *Putor.* **Carnivora mustelina.**
- Pygathrix** Geoffr. Ann. Mus. xix, 1812. πυγή, podex; ἄθριξ, imberbis. **Simiæ catarrhinae.**
- Quadrumana** Blum. Handb. d. Nat. iv, 1791. *Quatuor; manus.* **Mammalia.**
- Quadrupedia** Linn. Syst. Nat. i, 1735. *Quatuor; pes.* **Mammalia.**
- Rangifer** (Gesn. Quadr.) Ham. Sm. Griff. An. Kingd. 1827. *Nom. propr.* **Ruminantia cervina.**

- Raphicerus** Ham. Sm. Griff. An. Kingd. 1827. *ῥαφή*, sutura; *κέρας*, cornu. **Rumin. cavicornia.**
- Ratelus** Sparm. K. Vet. Acad. Handl. 1777. *Nom. propr.* **Carnivora mustelina.**
- Rattelus** Swains. Nat. Hist. Quadrup. 1835. *Nom. propr.* **Carnivora mustelina.**
- Rattus** Briss. Règn. anim. 1756. *Nom. propr.* **Rodentia murina.**
- Redunca** Ham. Sm. Griff. An. Kingd. 1827. *Reduncus.* **Ruminantia cavicornia.**
- Belthrodon** Waterh. Proc. Zool. Soc. Lond. 1837. *ῥεῖθρον*, rivus; *ὄδων*, dens. **Rodentia.**
- Reptantia** Ill. Prod. Syst. M. et Av. 1811. *Repto.* **Monotremu.**
- Rhabdogale** Wieg. Arch. vi, 1, 1838. *ῥάβδος*, virga; *γαλή*, mustela. **Carnivora mustelina.**
- Rhesus** Less. Spec. d. Mamm. 1840. *Nom. propr.* **Simia catarrhina.**
- Rhinaster** Wagl. Syst. d. Amph. 1830. *ῥιν*, nasus; *ἀστήρ*, stella. **Insectivora.**
- Rhinocérina** Gray Ann. of Phil. xxvi, 1825. *Rhinoceros.* **Pachydermata.**
- Rhinocéroïdes** Harl. *Rhinoceros.* **Pachydermata.**
- Rhinocérontina** Bonap. Saggio, 1831. *Rhinoceros.* **Pachydermata.**
- Rhinoceros** Linn. Syst. nat. 1735. *ῥιν*, nasus; *κέρας*, cornu. **Pachydermata.**
- Rhinoceroti** V. d'Azyr Syst. anat. d. An. 1792. *Rhinoceros.* **Pachydermata.**
- Rhinochærus** Wagl. Syst. d. Amph. 1830. *ῥιν*, nasus; *χοῖρος*, porcus. **Pachydermata.**
- Rhinolophina** Gray Ann. of Phil. xxvi, 1835. *Rhinolophus.* **Chiroptera.**
- Rhinolophus** Geoffr. Cuv. Tabl. élém. 1797. *ῥιν*, nasus; *λόφος*, crista. **Chiroptera.**
- Rhinomys** Licht. Säugth. 1833. *ῥιν*, nasus; *μῦς*, mus. **Insectivora.**
- Rhinophoca** Wagl. Syst. d. Amph. 1830. *ῥιν*, nasus; *φώκη*. **Pinnipedia.**
- Rhinopoma** Geoffr. Egypt. Hist. nat. ii, 1814. *ῥιν*, nasus; *πῶμα*, operculum. **Chiroptera.**
- Rhinopomina** C. Bonap. Synops. 1837. *Rhinopoma.* **Chiroptera.**
- Rhizomys** Gray Proc. Zool. Soc. Lond. 1830. *ῥίζα*, radix; *μῦς*, mus. **Rodentia cunicularia.**
- Rhizophaga** Owen Proc. Zool. Soc. Lond. 1839. *ῥίζα*, radix; *φάγω*, comedo. **Marsupialia.**
- Rhombomys** A. Wagn. Wieg. Arch. vii, 1841. *ῥόμβος*, rhombus; *μῦς*, mus. **Rodentia murina.**
- Rizæna** Ill. (Vid. **Ryzæna.**)
- Rodentes** V. d'Azyr Syst. anat. d. An. 1792. *Rodo.* **Mammalia.**
- Rodentia** Ham. Sm. Griff. An. Kingd. 1827. *Rodo.* **Mammalia.**
- Romicia** Gray Mag. Zool. et Bot. ii, 1838. *Nom. propr.* **Chiroptera.**
- Rosmarus** Klein Quadrup. 1751. *Nom. propr.* **Pinnipedia.**
- Rosores** Storr Prod. meth. Anim. 1780. *Rodo.* **Mammalia.**
- Rosoria** C. Bonap. Synops. 1837. *Rodo.* **Mammalia.**
- Rucervus** Hodgs. Ann. of Nat. Hist. i, 1838. *Nom. propr.* **Ruminantia cervina.**
- Ruminantes** V. d'Azyr Syst. anat. d. An. 1792. *Rumino.* **Mammalia.**
- Ruminantia** Cuv. Tabl. élém. 1797. *Rumino.* **Mammalia.**
- Rupicapra** De Bl. Bull. Soc. phil. 1816. *Rupes*; *capra.* **Ruminantia cavicornia.**

- Busa** *Ham. Sm. Griff. An. Kingd. 1827. Nom. propr. Ruminantia cavicornia.*
- Rytina** *Ill. Prod. Syst. M. et Av. 1811. ῥυτίς, ruga. Cetacea.*
- Rytinea** *Rytina. Cetacea.*
- Ryzaena** *Ill. Prod. Syst. M. et Av. 1811. ῥυζαίη, hirsuta ut canis. Carnivora viverrina.*
- Sacomys** *F. Cuv. Mém. Mns. x, 1823. σάκκος, saccus; μῦς, mus. Rodentia murina.*
- Saccophorus** *Kuhl Beitr. z. Zool. 1820. σάκκος, saccus; φορέω, fero. Rodentia onicularia.*
- Saccopteryx** *Ill. Prod. Syst. M. et Av. 1811. σάκκος, saccus; πτέρυξ, ala. Chiroptera.*
- Saguinina** *Gray Ann. of Phil. xxvi, 1825. Saguinus. Simia platyrrhina.*
- Sagulinus** *Lacép. Tabl. 1803. Vox barbar. Simia platyrrhina.*
- Salientia** *Ill. Prod. Syst. M. et Av. 1811. Salio. Mammalia.*
- Saltatoria** *Owen Proc. Zool. Soc. Lond. 1839. Salto. Marsupialia.*
- Sanguinaria** *Ill. Prod. Syst. M. et Av. 1811. Sanguinarius. Carnivora.*
- Sapajou** *Lacép. Tabl. 1803. Vox barbar. Simia platyrrhina.*
- Sarcophaga** *Owen Proc. Zool. Soc. Lond. 1839. σάρξ, caro; φάγω, edo. Marsupialia.*
- Sarcophilus** *F. Cuv. Mamm. 70^e livr. 1838. σάρξ, caro; φιλώ, amo. Marsupialia.*
- Sariguidæ** *Gray Ann. of Phil. xxvi, 1825. Sarigue (nom. propr.) Marsupialia.*
- Satyrus** *Tulp. Obs. 1672. Nom. propr. (σάτυρος.) Simia catarrhina.*
- Scalops** *Cuv. Leç. d'Anat. I, 1800. σκάλπος, talpa (σκάλλω, fodio.) Insectivora.*
- Scansoria** *Owen Proc. Zool. Soc. Lond. 1839. Seando. Marsupialia.*
- Scapteromys** *Waterh. Proc. Zool. Soc. Lond. 1837. σκαπτήρ, fossor; μῦς, mus. Rodentia murina.*
- Scartes** *Swains. N. H. of Quadr. 1835. σκάρτης, saltator. Prosimii.*
- Scelidotherium** *Owen Zool. H. M. S. Beggles, 1839. σκαλις, perna; ὄνηρ, fera. Edentata.*
- Scirtetes** *A. Wagn. Wieg. Arch. vii, 1841. σκιρτάω, salto. Rodentia dipoda.*
- Sciuridæ** *Waterh. Mag. of N. H. 1839. Sciurus. Rodentia sciurina.*
- Sciurina** *Blumenb. Handb. d. Natg. 1779. Sciurus. Rodentia sciurina.*
- Sciuropterus** *F. Cuv. Dents d. Mamm. 1825. σκίςρος; πτερόν, ala. Rodentia sciurina.*
- Sciurus** *Linn. Syst. Nat. 1735. σκίςρος (nom. propr.) Rodentia sciurina.*
- Sclerodermata** *Blumenb. Handb. d. Natg. 1779. σκληρός, durus; δέρμα, cutis. Edentata.*
- Scotophilus** *Leach Tr. Linn. Soc. L. XIII, 1822. σκοτός, obscuritas; φίλος, amicus. Chiroptera.*
- Scrofa** *Scrofa. Pachydermata.*
- Secundates** *De Bl. Secundus. Mammalia.*
- Semnocebus** *Less. Spec. d. Mamm. 1840. σεμνός, venerabilis; κῆβος, simia. Prosimii.*
- Semnopithecus** *F. Cuv. Mamm. 30^e livr. 1821. σεμνός, venerabilis; κίθηκος, simia. Simia catarrh.*
- Setifer** *Cuv. (Dum. Zool. anal. 1806). Seta; fero. Insectivora.*
- Setiger** *Geoffr. Desmar. Mamm. 1820. Seta; gero. Insectivora.*
- Setigera** *Ill. Prod. Syst. M. et Av. 1811. Seta; gero. Insectivora.*

- Siderotherium** Jäger Würt. foss. Säugth. 1839. σιδήρος, ferrum; θήρ, fera. **Pachydermata.**
- Sigmodon** Say et Ord. (J. of N. Sc. Philad.) Zool. Journ. II, 1826. σίγμα; ὀδόν, dens. **Rodent. murina.**
- Silenus** Less. Spec. d. Mamm. 1840. *Nom. propr.* **Simia caturrhinae.**
- Simia** Linn. Syst. Nat. 1735. *Nom. propr.* **Simia.**
- Simia** Bonap. Saggio, 1831. *Simia.* **Simia.**
- Simiadae** Less. Spec. d. Mamm. 1840. *Simia.* **Simia.**
- Simidae** Bonap. Saggio, 1831. *Simia.* **Simia.**
- Simina** Gray Ann. of Phil. xxvi, 1825. *Simia.* **Simia.**
- Simius** Alpin. Hist. Aegypt. nat. 1735. *Nom. propr.* **Simia.**
- Simotes** G. Fisch. (Fisch. Synops. Mam. 1829.) σιμότης, acclivis. **Rodentia murina.**
- Sinotheres** F. Cuv. (Vid. **Synotheres.**)
- Sipalus** G. Fisch. Zooge. 1813. σίπαλος, defectuosus. **Marsupialia.**
- Siphneus** Brants G. d. Maizea 1827. σιφνός, talpa. **Rodentia cunicularia.**
- Sirenia** Ill. Prod. Syst. M. et Av. 1811. σιρήνη, sirena. **Cetacea.**
- Sivatherium** Felc. et Cautl. As. Research. xix, 1836. Siva; θήρ, fera. **Ruminantia.**
- Sminthus** Nathus. Keyserl. europ. Wirbelth. 1840. σμίνθος, mus. **Rodentia murina.**
- Solenodon** Brandt Mamm. exot. Mus. Petr. 1835. σωλήν, canalis; ὀδών, dens. **Insectivora.**
- Solidungula** Blum. Handb. d. Nat. 1779. Solidus; ungula. **Pachydermata.**
- Solipedes** V. d'Azyr Syst. anat. d. An. 1792. Solus; pes. **Pachydermata.**
- Solipeda** Cuv. Leç. d'Anat. I, 1800. Solus; pes. **Pachydermata.**
- Sorecidae** Swains. N. H. of Quadr. 1835. *Sorex.* **Insectivora.**
- Sorex** Linn. Syst. Nat. 1735. *Nom. propr.* **Insectivora.**
- Sorexglis** Diard Asiat. Research. xiv, 1822. *Sorex;* glis. **Insectivora.**
- Sorices** *Sorex.* **Insectivora.**
- Soriciti** V. d'Azyr Syst. anat. d. An. 1792. *Sorex.* **Insectivora.**
- Soricidae** C. Bonap. Synops. 1837. *Sorex.* **Insectivora.**
- Soricina** Gray Ann. of Phil. xxvi, 1825. *Sorex.* **Insectivora.**
- Spalacops** Wagl. Isis, 1832. σπάλαξ, spalax; πῶς, pes. **Rodentia psammoryethna.**
- Spalax** Güld. Nov. Comment. Petrop. xiv. σπάλαξ (*nom. propr.*) **Rodentia cunicularia.**
- Spectrum** Lacép. Tabl. 1803. *Nom. propr.* **Chiroptera.**
- Spelearctos** Geoffr. Inst. iv, 1836. σπήλαιον, spelunca; ἀρκτός, ursus. **Carnivora ursina.**
- Speothus** Lund Ann. Sc. nat. xi, 1839. σπέος, antrum; θῶς, lynx. **Carnivora.**
- Spermophilus** F. Cuv. Mém. Mus. ix, 1822. σπέρμα, semen; φιλίω, amo. **Rodentia sciurina.**
- Spermosciurus** Less. Compl. Buff. v, 1836. σπέρμα, semen; σκίυρος. **Rodentia sciurina.**
- Sphenodon** Lund Ann. Sc. nat. xi, 1839. σφήν, cuneus; ὀδών, dens. **Edentata.**
- Sphiggurus** F. Cuv. Mém. Mus. ix, 1822. σφιγγώ, figo; ἕρά, cauda. **Rodentia hystriana.**

- Sphingurus** Leibl. Thierreich I, 1839. (Vid. **Sphiggurus**.)
- Squalodon** Gratel. Descr. Mâch. foss. 1840. *Squalus*; ὀδῶν, dens. **Pinnipedia**.
- Squammet** V. d'Azyr Syst. anat. d. An. 1792. *Squama*. **Edentata**.
- Stellerus** Cuv. Règn. anim. 1^o éd. 1817. Dic. STELLER. **Cetacea**.
- Stemmatopina** Gray *Stemmatopus*. **Pinnipedia**.
- Stemmatopus** F. Cuv. Dict. Sc. nat. xxxix, 1826. *στέμμα*, infûla; πῶς, pes. **Pinnipedia**.
- Steneodon** Croizet *σενός*, angustus; ὀδῶν, dens. **Pachydermata?**
- Steneotherium** Geoffr. *σενός*, angustus; θήρ, fera. **Rodentia**.
- Stenoderma** Geoffr. Egypt. II, 1814. *σενός*, angustus; δέρμα, cutis. **Chiroptera**.
- Stenops** Ill. Prod. Syst. M. et Av. 1811. *σενός*, angustus; ὤψ, facies. **Prosimii**.
- Stenorhyncina** Gray Ann. of Phil. xxvi, 1825. *Stenorhynchus*. **Pinnipedia**.
- Stenorhynchus** F. Cuv. Dict. Sc. nat. xxxix, 1826. *σενός*, angustus; ῥύγχος, rostrum. **Pinnipedia**.
- Stentor** Geoffr. Ann. Mus. xix, 1812. *Nom. propr.* **Simiæ platyrrhinæ**.
- Strepsiceros** Ham. Sm. Griff. An. Kingd. 1827. *σρέπω*, torqueo; κέρασ, cornu. **Ruminant. cavic.**
- Strepsirhini** Geoffr. Ann. Mus. xix, 1812. *σρέπω*, torqueo; ῥιν, nasus. **Prosimii**.
- Stylocercus** Ham. Sm. Griff. An. Kingd. 1827. *σῦλος*, stylus; κέρασ, cornu. **Ruminantia cervina**.
- Subterranea** Ill. Prod. Syst. M. et Av. 1811. *Subterraneus*. **Insectivora**.
- Subulo** Ham. Sm. Griff. An. Kingd. 1827. *Nom. propr.* **Ruminantia cervina**.
- Subungulata** Ill. Prod. Syst. M. et Av. 1811. *Subungulatus*. **Rodentia**.
- Subursus** De Bl. Osteog. Fasc. 7, 1841. *Sub*; *Ursus*. **Carnivora ursina**.
- Suidæ** C. Bonap. Saggio, 1831. *Sus*. **Carnivora viverrina**.
- Suina** Gray Ann. of Phil. xxvi, 1825. *Sus*. **Pachydermata**.
- Suricata** Desm. Dict. d'H. n. xxiv, 1804. *Nom. propr.* **Carnivora viverrina**.
- Sus** Linn. Syst. Nat. 1735. *Nom. propr.* **Pachydermata**.
- Susu** Less. Compl. Buff. I, 1828. *Vox barbar.* **Cetacea**.
- Sylvia** Hill. Hist. of Anim. 1752. *Sylva*. **Edentata**.
- Sylvicapra** Ogilb. Proc. Zool. Soc. Lond. 1836. *Sylva*; *capra*. **Ruminantia cavicornia**.
- Syntheres** F. Cuv. Mém. Mus. ix, 1822. *συνήθησ*, cohabitans. **Rodentia hystricina**.
- Syodon** Kutorga Beitr. Ural. 1838. *σῦσ*, sus; ὀδῶν, dens. **Pachydermata**.
- Synotus** Keyserl. Europ. Wirbelth. 1840. *σύν*, conjunctè; οὔσ, auris. **Chiroptera**.
- Tachyglossa** C. Bonap. Saggio, 1831. *Tachyglossus*. **Monotrema**.
- Tachyglossus** Ill. Prod. Syst. M. et Av. 1811. *ταχύσ*, velox; γλωσσα, lingua. **Monotrema**.
- Talpa** Linn. Syst. Nat. I, 1735. *Nom. propr.* **Insectivora**.
- Talpasorex** Less. Man. Mammal. 1827. *Talpa*; *sorex*. **Insectivora**.
- Talpidae** Gray Ann. of Phil. xxvi, 1825. *Talpa*. **Insectivora**.
- Talpii** V. d'Azyr Syst. anat. d. An. 1792. *Talpa*. **Insectivora**.

- Talpina** Gray Ann. of Phil. xxvi, 1825. *Talpa*. **Insectivora**.
- Talpoides** Lacép. Tabl. 1803. *Talpa*; *αἶδος*, forma. **Rodentia cunicularia**.
- Tamandua** Seba Thes. i, 1754. *Vox barbar*. **Edentata**.
- Tamias** Ill. Prod. Syst. M. et Av. 1811. *Nom. propr*. **Rodentia sciurina**.
- Taphozous** Geoffr. Egypt. Hist. nat. II, 1810. *τάφος*, tumulus; *ζῶω*, vivo. **Chiroptera**.
- Tapirii** V. d'Asyr. Syst. anat. d. An. 1792. *Tapirus*. **Pachydermata**.
- Tapirina** Gray Ann. of Phil. xxvi, 1825. *Tapirus*. **Pachydermata**.
- Tapiroporcus** Jäger Würt. foss. Säugth. 1839. *Tapirus*; *porcus*. **Pachydermata**.
- Tapirotherium** De Bl. N. Dict. d'H. n. x. *Tapirus*; *θηρ*, fera. **Pachydermata**.
- Tapirus** Briss. Règn. anim. 1756. *Tapir*, (*Vox barbar*.) **Pachydermata**.
- Tapoa** Gray Ann. of Phil. xxvi, 1825. *Vox euphon*. **Marsupialia**.
- Tarandus** (Gray) Kaup Eur. Thierw. i, 1829. *Nom. propr*. **Ruminantia cervina**.
- Tardigrada** Ill. Prod. Syst. M. et Av. 1811. *Tardigradus*. **Edentata**.
- Tardigradus** (Briss.) Bodd. Elench. Anim. 1785. *Tardus*; *gradus*. **Edentata**.
- Tarsina** Gray Ann. of Phil. xxvi, 1825. *Tarsius*. **Prosimii**.
- Tarsius** Storr Prod. Meth. An. 1780. *ταρσός*, tarsus. **Prosimii**.
- Tatu** Klein Quadrup. 1751. *Vox barbar*. **Edentata**.
- Tatusia** F. Cuv. Dents d. Mamm. 1825. *Tatu*. **Edentata**.
- Taurus** Storr Prod. Meth. An. 1780. *Nom. propr*. **Ruminantia cavicornia**.
- Taxidea** Waterh. Proc. Zool. Soc. Lond. 1838. *Taxus*. **Carnivora mustelina**.
- Taxina** Gray Ann. of Phil. xxvi, 1825. *Taxus*. **Carnivora mustelina**.
- Taxotherium** De Bl. Ostéogr. Fasc. 9, 1841. *Taxus*; *θηρ*, fera. **Carnivora ursina**.
- Taxus** Cuv. Leç. d'Anat. i, 1809. *Nom. propr*. **Carnivora mustelina**.
- Tayassu** G. Fisch. Zoognos. 1813. *Vox barbar*. **Pachydermata**.
- Tenrec** Lacép. Tabl. 1803. *Vox barbar*. **Insectivora**.
- Tenrecus** Cuv. Règn. anim. (1 éd.) i, 1817. *Tenrec*. **Insectivora**.
- Tenrecina** Gray Ann. of Phil. xxvi, 1825. *Tenrec*. **Insectivora**.
- Tetracaulodon** Godm. Trans. Am. Soc. 1830. *τετρας*, quatuor; *καυλός*, caulis; *όδων*, dens. **Pachyd.**
- Tetracerus** Ham. Sm. Griff. Am. Kingd. 1827. *τετρας*, quatuor; *κέρας*, cornu. **Rumin. cavicornia**.
- Tetrachiles** Klein Quadr. disp. H. n. 1751. *τετρας*, quatuor; *χηλή*, ungula. **Mammalia**.
- Tetradactyles** Klein Quadr. disp. H. n. 1751. *τετρας*, quatuor; *δάκτυλος*, digitus. **Mammalia**.
- Tetraprotodon** Falc. et C. As. Res. XIX, 1836. *τετρας*, quatuor; *πρώτος*, anterior; *όδων*, dens. **Pachyd.**
- Thalarectos** Gray Ann. of Phil. 1825. *θάλω*, valeo; *ἄρκτος*, ursus. **Carnivora ursina**.
- Theridomys** Jourd. Ana. Sc. nat. 1837. *θηρίδιον*, feracula; *μῦς*, mus. **Rodentia**.
- Thiopsis** Licht. Abh. d. Berl. Akad. 1838. *θειών*, sulphur; *οσμή*, fætor. **Carnivora mustelina**.
- Thyroptera** Spix. (Vid. Thyroptera.) **Chiroptera**.

- Thomomys** *Pr. Wied Act. Nat. Cur.* XIX, 1839. *θωμός*, agger; *μῦς*, mus. **Rodentia cunicularia.**
- Thylacnidaeæ** *C. Bonap. Synops.* 1837. *Thylacinus.* **Marsupialia.**
- Thylacinina** *C. Bonap. Synops.* 1837. *Thylacinus.* **Marsupialia.**
- Thylacinus** *Temm. 3^o Monogr. θυλακός*, marsupium. **Marsupialia.**
- Thylacis** *Ill. Prod. Syst. M. et Av.* 1811. *θυλακός*, marsupium (vel *θύλαξ*). **Marsupialia.**
- Thylacotherium** *Valenc. Instit.* 1838. *θυλακός*, marsupium; *θήρ*, fera. **Marsupialia.**
- Thylacotherium** *Lund Ann. Sc. nat.* XI, 1839. *θυλακός*, marsupium; *θήρ*, fera. **Marsupialia.**
- Thylogale** *Gray Ann. N. H. (n. S.)* I, 1837. *θυλακός*, marsupium; *γαλή*, mustela. **Marsupialia.**
- Thyroptera** *Spix Sim. et Vesp. Bras.* 1823. *θύρα*, porta; *πτερόν*, ala. **Chiroptera.**
- Tigris** *Linn. Syst. Nat.* I, 1795. *Nom. propr.* **Carnivora felina.**
- Tolypeutes** *Ill. Prod. Syst. M. et Av.* 1811. *τολύπεύω*, conglomerero. **Edentata.**
- Toxodon** *Owen Zool. of H. M. S. Beagle* 1838. *τόξον*, arcus; *όδων*, dens. **Rodentia?**
- Tragelaphus** *De Bl. Bull. Soc. phil.* 1816. *τράγος*, hircus; *ελαφος*, cervus. **Rumin. cavicornia.**
- Tragulus** *Briss. Règn. anim.* 1756. *Tragus.* **Ruminantia cervina.**
- Tragus** *Klein Quadrup.* 1751. *τράγος* (*nom. propr.*) = *Moschus* *Linn. Ruminantia cervina.*
- Tragus** *Schrank Faun. Boic.* I, 1789. *τράγος* (*nom. propr.*) = *Capra* *Auct. Rumin. cavicornia.*
- Trichechidae** *Gray Ann. of Phil.* XXVI, 1825. *Trichechus.* **Pinnipedia.**
- Trichechina** *C. Bonap. Synops.* 1837. *Trichechus.* **Pinnipedia.**
- Trichechus** *Linn. Syst. Nat.* 1735. *θριξ*, pilus; *έχω*, habeo. **Pinnipedia.**
- Trichiles** *Klein Quadr. disp. H. n.* 1751. *τρις*, tres; *χηλή*, ungula. **Mammalia.**
- Trichosurus** *Less. Man.* 1827. *θριξ*, pilus; *ερά*, cauda. **Marsupialia.**
- Tridactyles** *Klein Quadr. disp. H. n.* 1751. *τρις*, tres; *δάκτυλος*, digitus. **Mammalia.**
- Troglodytes** *Geoffr. Ann. Mus.* XIX, 1812. *τρογλοδίτης*, in cavernis habitans. **Simiæ catarrhinaæ.**
- Trogontherium** *G. Fisch. Zoognos.* 1813. *τρώγω*, contero; *θήρ*, fera. **Rodentia.**
- Tupaja** *Raffl. Linn. Trans.* XIII, 1822. *Vox barbar.* **Insectivora.**
- Tupaia** *Gray Ann. of Phil.* XXVI, 1825. *Tupaja.* **Insectivora.**
- Tursio** (*Plin.*) *Wagl. Syst. d. Amph.* 1830. *Nom. propr.* **Cetacea.**
- Tylopoda** *Ill. Prod. Syst. M. et Av.* 1811. *τύλος*, callus; *πῆς*, pes. **Ruminantia.**
- Unguiculata** *Ray Syn. meth. An.* 1693. *Unguis.* **Quadrupeda.**
- Ungulata** *Ray Syn. meth. An.* 1693. *Ungula.* **Quadrupeda.**
- Uranodon** *Ill. Prod. Syst. M. et Av.* 1811. *ερανός*, palatum; *όδων*, dens. **Cetacea.**
- Urocryptus** *Temm. Tijdschr. v. N. G.* v, 1838. *ερά*, cauda; *κρυπτός*, occultus. **Chiroptera.**
- Uroleptes** *Wagl. Syst. d. Amph.* 1830. *ερά*, cauda; *λαμβάνω*, capio. **Edentata.**
- Urotrichus** *Temm. V. d. Hæv. Tijdschr. v.* 1838. *ερά*, cauda; *θριξ*, pilus. **Insectivora.**
- Ursi** *Ursus.* **Carnivora.**
- Ursidae** *Gray Ann. of Phil.* XXVI, 1825. *Ursus.* **Carnivora.**

- Ursina** Gray Ann. of Phil. xxvi, 1835. *Ursus*. **Carnivora.**
- Ursinae** Swains. N. H. of Quadr. 1835. *Ursus*. **Carnivora.**
- Ursitaxus** Hodgs. Research. Asiat. Soc. xix, 1836. *Ursus*; *taxus*. **Carnivora mustelina.**
- Ursus** Linn. Syst. Nat. 1735. *Nom. propr.* **Carnivora ursina.**
- Urva** Hodgs. J. Asiat. Soc. vi, 1837. *Nom. propr.* **Carnivora mustelina.**
- Vampyridae** C. Bonap. Synops. 1837. *Vampyrus*. **Chiroptera.**
- Vampyrina** C. Bonap. Synops. 1837. *Vampyrus*. **Chiroptera.**
- Vampyrus** Leach Tr. Linn. Soc. xiii, 1822. *Nom. propr.* **Chiroptera.**
- Vermilinguia** Ill. Prod. Syst. M. et Av. 1811. *Vermis*; *lingua*. **Edentata.**
- Vespertilio** Linn. Syst. Nat. 1735. *Nom. propr.* **Chiroptera.**
- Vespertiliones** C. Bonap. Saggio, 1831. *Vespertilio*. **Chiroptera.**
- Vespertilionidae** Gray Ann. of Phil. xxvi, 1825. *Vespertilio*. **Chiroptera.**
- Vespertilionina** Gray Ann. of Phil. xxvi, 1825. *Vespertilio*. **Chiroptera.**
- Vesperugo** Keyserl. u. Blas. Europ. Wirbelth. i, 1840. *Nom. propr.* **Chiroptera.**
- Viscaccia** Schinz Thierreich von Cuv. iv, *Vox barbar.* **Rodentia chinchillina.**
- Viverra** Linn. Syst. Nat. x, 1758. *Nom. propr.* **Carnivora viverrina.**
- Viverricula** Hodgs. Ann. of Nat. Hist. i, 1838. *Viverra*. **Carnivora viverrina.**
- Viverridae** Waterh. Proc. Zool. Soc. Lond. 1839. *Viverra*. **Carnivora viverrina.**
- Viverrina** Gray Ann. of Phil. xxvi, 1825. *Viverra*. **Carnivora viverrina.**
- Viverrinae** Swains. H. N. of Quadr. 1835. *Viverra*. **Carnivora viverrina.**
- Volitantia** Ill. Prod. Syst. M. et Av. 1811. *Volitare*. **Chiroptera.**
- Vulpes** Briss. Règn. anim. 1756. *Nom. propr.* **Carnivora canina.**
- Vulpicanis** De Bl. Ann. Sc. n. viii, 1827. *Vulpes*; *canis*. **Carnivora canina.**
- Wombatus** Geoff. t. Desm. Mamm. 1802. *Nom. propr.* (Wombat.) **Marsupialia.**
- Xenurus** Wagl. Syst. d. Amph. 1830. *ξένος*, inusitatus; *ἄρα*, cauda. **Edentata.**
- Xerus** Hempr. et Ehr. Symb. phys. i, 1828. *Nom. propr.* (*ξηρός*, siccus.) **Rodentia sciurina.**
- Xiphodon** Cuv. Oss. foss. iii, 1822. *ξίφος*, ensis; *ὄδων*, dens. **Pachydermata.**
- Yarkea** Less. Spec. d. Mamm. 1840. *Yarqué* (*vox barbar.*) **Simiæ platyrrhini.**
- Yerbua** Erxl. Syst. Regn. anim. 1777. *Vox barbar.* **Rodentia.**
- Zeuglodon** Owen Ann. Sc. nat. xii, 1839. *ζεύγλη*, jugum; *ὄδων*, dens. **Cetacea.**
- Zibellina** Kaup Eur. Thierw. i, 1829. *Nom. propr.* **Carnivora mustelina.**
- Ziphius** Cuv. Ossem. foss. v, 1824. *Nom. propr.* **Cetacea.**
- Zorilla** Cuv. (Leibl. Thierreich. 1839.) *Nom. propr.* **Carnivora mustelina.**

CONSPECTUS FAMILIARUM
M A M M A L I U M

Simiæ catarrhini.

» *platyrrhini.*

Prosimii.

Dermoptera.

Chiroptera frugivora.

» *istiophora.*

» *gymnorhina.*

Insectivora.

Carnivora ursina.

» *mustelina.*

» *viverrina.*

» *canina.*

» *hyænina.*

» *felina.*

Pinnipedia.

Marsupialia didelphidea.

» *phalangistidea.*

» *phascolomyidea.*

» *macropodia.*

Edentata.

Monotremata.

Rodentia sciurina.

» *chinchillidea.*

» *myoxina.*

» *dipoda.*

» *psammoryctina.*

» *cunicularia.*

» *murina.*

» *castorina.*

» *hystricina.*

» *subungulata.*

» *duplicidentata.*

» *pedimana.*

Ruminantia devesa.

» *tylopoda.*

» *cervina.*

» *cavicornia.*

Solidungula.

Pachydermata.

Cetacea.

M A M M A L I A.

(ADDENDA ET CORRIGENDA.)

- Abathmodon** *Lund* Dansk. Vid. Selsk. Afh. ix, 1842. α priv.; βαθμός, gradus; ὄδους, dens. **Carnivora.**
- Acanthodon** *H. v. Meyer* Jahrb. f. Min. 1844. ἄκανθα, spina; ὄδους, dens. **Carnivora.**
- Acanthomys** *Less.* N. Tabl. Mamm. 1842. ἄκανθα, spina; μῦς, mus. **Rodentia murina.**
- Achlis** *Gray* **Ruminantia cervina.**
- Acrobata** (*Desm.*) *Wieg.* Arch. II, 1839. — (Vid. **Acrobates**). — **Mars. phalangist.**
- Aculeata** *A. Wagn.* in *Wieg.* Arch. II, 1843. Aculeus. **Insectivora.**
- Acuticornes** *A. Desmoul.* Dict. cl. d'H. n. 1822. Acutus; cornu. **Ruminantia cavicornia.**
- Addax** *Ogilb.* Proc. Zool. Soc. Lond. 1826. Nom. propr. **Ruminantia cavicornia.**
- Aegionomus** *Pall.* ἄιξ, capra; νομεύς, pastor. **Ruminantia cavicornia.**
- Agriodius** *H. Smith* Nat. Librar. x, 1840. ἄγριος, ferus; ὄδους, dens. **Carnivora canina.**
- Aigocerus** *H. Smith* — (Vid. **Aegocerus**). — **Ruminantia cavicorn.**
- Ammomys** *C. Bonap.* Saggio, 1831. ἄμμος, arena; μῦς, mus. **Rodentia murina.**
- Ammotragus** *Blyth* Ann. Nat. Hist. VII, 1841. ἀμμῶν, Ammon; τράγος, hircus. **Ruminant. cav.**
- Amphiarctos** *De Bl.* Ostéogr. 9^e fasc. 1841. ἀμφί, utrinque; ἄρκτος, ursus. **Carnivora ursina.**
- Anaema** — (Vid. **Anoema**). — **Rodentia subungulata.**
- Anchitherium** *H. v Meyer* Jahrb. f. Min. 1844. ἄγκι, prope; θήρ, fera. **Pachydermata.**
- Anistiophora** (*Spix*) *Tsch.* in *Wieg.* Arch. I, 1844. α priv.; ἰστίον, velum; φέρω, fero. **Chiroptera.**
- Anomalurus** *Waterh.* Ann. a. Mag. N. H. x, 1842. ἀνώμαλος, inæqualis; οὐρά, cauda. **Rodent. sciurin.**
- Antechinus** *Mac L.* Ann. Nat. Hist. VIII, 1842. ἀντί, pro; ἐχίνος, echinus. **Marsupialia.**
- Antelopidae** *Hodgs.* Ann. of Nat. H. I, 1838. — (Vid. **Antilopidae**). — **Ruminant. cavic.**
- Antilopina** *C. Bonap.* Saggio, 1831. Antilope. **Ruminantia cavicornia.**
- Aodon** *Less.* N. Tabl. Mamm. 1842. α priv.; ὄδους, dens. **Cetacea.**

- Apar** Cuv. Règn. anim. II, 1829. *Vox barbar.* **Edentata.**
- Aper** Pall. (Leibl. Thierreich) 1839. *Nom. propr.* **Pachydermata.**
- Arctibeus** — (Vid. **Artibeus**). — **Chiroptera.**
- Arctocyon** De Bl. Ostéogr. 9^e fasc. 1841. *ἄρκτος, ursus; κύων, canis.* = **Palaeocyon.** — **Carniv. urs.**
- Arctomydina** C. Bonap. Synops. 1837. *Arctomys.* **Rodentia sciurina.**
- Arctopithecus** Geoffr. Cours. Mamm. 1829. *ἄρκτος, ursus; πίθηκος, simia.* **Simiæ platyrrhin.**
- Arctomyina** Brandt Instit. 1844. (err. pro **Arctomyina**). — **Rodentia sciurina.**
- Arvicanthus** Less. N. Tabl. Mamm. 1842. *Arvum; acanthus?* **Rodentia murina.**
- Arvicolina** C. Bonap. Synops. 1837. *Arvicola.* **Rodentia murina.**
- Aspalomyina** Waterh. Ann. a. Mag. N. H. x, 1843. *ἀσπάλαξ, talpa; μῦς, mus.* **Rodentia murina.**
- Aulaxodon** Harl. in Sill. Am. Journ. XLIII, 1842. *αὐλαξ, sulcus; ὀδούς, dens.* = **Mylodon.** — **Edentata.**
- Balaenodea** Leibl. Thierreich, 1839. *Balæna.* **Cetacea.**
- Belidea** A. Wagn. in Wieg. Arch. II, 1844. — (Vid. **Belideus**). — **Marsupialia phalang.**
- Belidens** (Waterh.) Wieg. Arch. II, 1839. — (Vid. **Belideus**). — **Marsupialia phalang.**
- Biclaviculata** A. Wagn. in Schreb. Säugth. Suppl. IV, 1844. *Bis; clavicula.* **Monotremata.**
- Blarina** Gray Proc. Zool. Soc. L. 1837. *Vox barbar.* **Insectivora.**
- Brachyphyllum** Gray Voy. of Sulph. Mamm. 1844. *βραχὺς, brevis; φύλλον, folium.* **Chiroptera.**
- Brachysorex** Duvern. Mag. Zool. 1842. *βραχὺς, brevis; Sorex (vox hybr.)* **Insectivora.**
- Bradypodida** C. Bonap. Saggio, 1831. *Bradypus.* **Edentata.**
- Bradypodina** C. Bonap. Synops. 1837. *Bradypus.* **Edentata.**
- Buballs** Cuv. Règn. anim. 1817. *Nom. propr.* **Ruminantia cavicornia.**
- Caelogenys** — (Vid. **Coelogenys**). — **Rodentia subungul.**
- Camelopardalidae** C. Bonap. Saggio, 1831. *Camelopardalis.* **Ruminantia devexa.**
- Camelopardalina** C. Bonap. Synops. 1837. *Camelopardalis.* **Ruminantia devexa.**
- Campsturina** Brandt Instit. 1844. *καμπὺς, curvus; οὐρά, cauda.* **Rodentia sciurina.**
- Caprina** Tsch. in Wieg. Arch. I, 1844. *Capra.* **Ruminantia cavicornia.**
- Castoridae** C. Bonap. Synops. 1837. *Castor.* **Rodentia castorina.**
- Cavidae** C. Bonap. Saggio, 1831. *Cavia.* **Rodentia subungulata.**
- Cebina** C. Bonap. Saggio, 1831. *Cebus.* **Simiæ platyrrhini.**
- Centenes** Desm. — (Vid. **Centetes**). — **Insectivora.**
- Centetina** C. Bonap. Synops, 1837. *Centetes.* **Insectivora.**
- Centronycteris** Gray Voy. of Sulph. Mamm. 1844. *κέντρον, calcar; νυκτερίς, vespertilio.* **Chiroptera.**
- Centurio** Gray Ann. Nat. Hist. x, 1842. *Nom. propr.* **Chiroptera.**
- Cephalophora** Gray Ann. Nat. Hist. x, 1842. *κεφαλή, caput; φορὸς, ferens.* **Ruminant. cavic.**
- Cephalophorus** Gray Ann. Nat. Hist. x, 1842. — (Vid. **Cephalophora**). — **Ruminant. cav.**
- Cercoleptididae** C. Bonap. Synops, 1837. *Cercoleptes.* **Carnivora.**

- Cercoleptidina** C. Bonap. Synops. 1837. *Cercoleptes*. **Carnivora**.
- Cerdocyon** H. Smith Nat. Librar. ix, 1839. κερδῶν, vulpinus; κύων, canus. **Carnivora canina**.
- Cerodon** — (Vid. **Merodon**). — **Rodentia subungulata**.
- Cetotherium** Brandt Bull. Pétersb. 1843. κήτος, cete; θήρ, fera. **Cetacea**.
- Chaelodus** — (Vid. **Chelodus**). **Rodentia**.
- Chaeropotamus** — (Vid. **Choeropotamus**). — **Pachydermata**.
- Chaeropus** (Ogilby) Gray Ann. Nat. Hist. ix, 1842. — (Vid. **Choeropus**). — **Marsupialia**.
- Chaetomys** E. Gray Ann. Nat. Hist. xiii, 1844. χαιτή, pilus; μῦς, mus. **Rodentia hystriana**.
- Chaon** H. Smith Nat. Librar. ix, 1839. Nom. propr. **Carnivora canina**.
- Cheiromydae** C. Bonap. Saggio, 1831. *Cheiromys*. **Glires**.
- Chelonia** Harl. in Sill. Am. Journ. xliii, 1842. χέλυς, testudo.
- Chirogalei** Leibl. Thierreich, 1839. *Chirogaleus*. **Prosimii**.
- Chirogaleus** Commers. — (Vid. **Cheirogaleus**). — **Prosimii**.
- Chirograda** Ogilby Mag. Nat. Hist. 1839. χείρ, manus; gradus. **Marsupialia**.
- Chiromeles** Temm. Monogr. Mammal. . . . χείρ, manus; Meles. **Chiroptera**.
- Chiromina** C. Bonap. Saggio, 1831. *Chiromys*. **Glires**.
- Chiromydae** C. Bonap. Prod. Syst. Mast. 1840. *Chiromys*. **Glires**.
- Chiromyidae** C. Bonap. Synops. 1837. *Chiromys*. **Rodentia**.
- Chiromidina** C. Bonap. Synops. 1837. *Chiromys*. **Rodentia**.
- Chiromys** Cuv. — (Vid. **Cheiromys**). — **Rodentia pedimana**.
- Chiropoda** Ogilby Proc. Zool. Soc. 1836. χείρ, manus; ποῦς, pes. **Mammalia**.
- Chirotherium** — (Vid. **Cheirotherium**). — **Reptile ?**
- Chlamyphorus** — (Vid. **Chlamydophorus**). — **Edentata**.
- Choelopus** (Illig.) Tsch. in Wieg. Arch. i, 1844. κοῖλος, cavum; ποῦς, pes. = **Bradypus**. — **Edent.**
- Choeronycteris** Licht. in Wieg. Arch. i, 1844. χοῖρος, porcus; νυκτερίς, vespertilio. **Chiroptera**.
- Choeropltheus** (Arist.) De Bl. Ostéogr. 1^o fasc. 1839. χοῖρος, porcus; πίθηκος, simia. **Simiae**.
- Chryseus** H. Smith Nat. Librar. ix, 1839. χρύσεος, aureus. **Carnivora canina**.
- Chrysocyon** H. Smith Nat. Librar. ix, 1839. χρυσός, aurum; κύων, canis. **Carnivora canina**.
- Cladobatidina** C. Bonap. Synops. 1837. *Cladobates*. **Insectivora**.
- Colobotis** Brandt Instit. 1844. κολοβός, mutilatus; οὔς, auris. **Rodentia sciurina**.
- Connochaetes** Cuv. Règn. anim. 1817. κόννος, barba; χαιτή, juba. **Ruminantia cavicornia**.
- Coryphodon** Owen Catal. foss. Mamm. 1845. κορυφή, vertex; ὀδοῦς, dens. **Pachydermata**.
- Cuon** Hogs. Ann. Nat. Hist. i, 1838. κύων, canis. **Carnivora canina**.
- Cymatotherium** Kaup Akt. d. Urw. i, . . . κύμα, unda; θήρ, fera. **Pachydermata**.
- Cynalopex** H. Smith Nat. Librar. ix, 1839. κύων, canis; ἀλώπηξ, vulpes. **Carnivora canina**.
- Cynofelis** Less. N. Tabl. Mamm. 1842. κύων, canis; Felis (vox hybr.) **Carnivora felina**.

- Cynogale** Lund Dansk. Vet. Selsk. Forh. 1841. κύων, canis; γαλή, mustela. **Carnivora mustel.**
- Cynhyaena** Brocchi (De Bl. Ostéogr. 1839.) κύων, canis; ὑαίνα, hyæna. **Carnivora.**
- Cynopithecina** Is. Geoffr. Arch. Mus. II, 1843. Cynopithecus. **Simiæ catarrhini.**
- Cystophora** Nilss. — Etym. κυστωφόρα, vesicam ferens. **Pinnipedia.**
- Dasypodidae** C. Bonap. Saggio, 1831. Dasypus. **Edentata.**
- Dasypodina** C. Bonap. Saggio, 1831. Dasypus. **Edentata.**
- Diabolus** J. E. Gray in Grey Journ. N. W. Austr. 1841. Nom. propr. **Marsupialia.**
- Dicranoceras** Wieg. Arch. I, 1838. — (Vid. **Dicranocerus**). — **Ruminantia cavic.**
- Dicroceros** Lartet **Ruminantia cervina.**
- Didactyles** Klein **Ruminantia.**
- Didelpha** C. Bonap. Synops. 1837. δις, bis; δελφός, uterus. **Marsupialia.**
- Digitigrada** Ogilby Mag. Nat. Hist. 1839. Digitus; gradus. **Marsupialia.**
- Diphydia** Spix. — (Vid. **Diphylla**). — **Chiroptera.**
- Dipodina** C. Bonap. Synops. 1837. διποῦς, bipes. **Rodentia.**
- Dipodomys** J. E. Gray Ann. Nat. Hist. VII, 1841. (Non **Dipodamys**). **Rodentia dipoda.**
- Diposorex** De Bl. Ostéogr. 6^e fasc. 1841. διποῦς, bipes; Sorex. **Insectivora.**
- Dorcas** Ogilby Proc. Zool. Soc. Lond. 1836. δορκάς (nom. propr.) **Ruminantia cavicornia.**
- Dromicia** J. E. Gray in Grey Journ. N. W. Austr. 1841. δρόμος, cursor? **Marsupialia.**
- Drymomys** Tsch. in Wieg. Arch. I, 1844. δρυμός, sylva; μῦς, mus. **Rodentia murina.**
- Dysicyon** H. Smith Nat. Librar. IX, 1839. δύσις? lapsus; κύων, canis. **Carnivora canina.**
- Echidnidae** C. Bonap. Saggio, 1831. Echidna. **Monotremata.**
- Echidnina** C. Bonap. Synops. 1837. Echidna. **Monotremata.**
- Echimydinga** C. Bonap. Synops. 1837. Echimys. **Rodentia.**
- Echymipera** Less. N. Tabl. Mamm. 1842. Echimys; πήρα, pera. **Marsupialia.**
- Echymys** Wieg. Arch. II, 1838. — (Vid. **Echinomys**). — **Rodentia psammoryctina.**
- Educabilia** C. Bonap. Synops. 1837. Educabilis. **Mammalia.**
- Effodientia** C. Bonap. Saggio, 1831. Effodio. **Bruta.**
- Egocères** A. Desmoul. Dict. cl. d'H. n. 1822. αἰγόκερος, capricornus. **Ruminantia cavicorn.**
- Eirara** Lund = **Galletis**. — **Carnivora mustelina.**
- Eleutherura** Gray Voy. of Sulph. 1844. ἐλεύθερος, liber; οὐρά, cauda. **Chiroptera.**
- Elygmodontia** (F. Cuv.) Wieg. Arch. II, 1838. (err. pro. **Eligmodontia**). **Rodentia mur.**
- Entomophaga** Tsch. in Wieg. Arch. I, 1844. έντομος, insectum; φάγω, comedo. **Edentata.**
- Epomophorus** Benn. — Etym. ἔπωμις, humerus; φέρω, fero. **Chiroptera.**
- Equina** C. Bonap. Synops. 1837. Equus. **Solidungula.**
- Erinaceidae** C. Bonap. Synops. 1837. Erinaceus. **Insectivora.**
- Erinacina** C. Bonap. Saggio, 1831. Erinaceus. **Insectivora.**

ADDENDA.

- Eurodon** Lund Ann. Nat. Hist. III, 1839. — (Vid. **Euryodon**). — **Edentata**.
- Fissipedes** C. Bonap. Saggio, 1831. **Fissus**; *pes*. **Pachydermata**.
- Folna** De Bl. Ostéogr. 10^e fasc. 1841. *Nom. propr.* **Carnivora mustelina**.
- Frugivora** A. Wagn. in Wieg. Arch. II, 1843. *Frux*; *voro*. **Chiroptera**.
- Funambulus** Less. — Etym. *Funis*; *ambulo*. — **Rodentia sciurina**.
- Furipterus** (Bonap.) Gray Mag. Zool. a. Bot. II, 1838. *Furix*; *πταρόν*, ala. **Chiroptera**.
- Galeopithecina** C. Bonap. Synops. 1837. *Galeopithecus*. **Dermoptera**.
- Gallacho** (Waterh.) Wieg. Arch. II, 1838. — (Vid. **Galago**). — **Prosimii**.
- Gallictis** Waterh. Zool. Beagle II, 1839. — (Vid. **Gallictis**). — **Carnivora viverrina**.
- Gravigrada** Owen Descr. of the skel. of *Myl. rob.* 1842. *Gravis*; *gradus*. **Edentata**.
- Grimmia** Ogilb. Proc. Zool. Soc. Lond. 1836. *Nom. propr.* **Ruminantia cavicornia**.
- Guillinomys** Less. N. Tabl. Mamm. 1842. *Guillino*, *Nom. Insulæ*; *μῦς*, *mus* (*V. barb.*) **Rodent. castor**.
- Gymnerhina** A. Wagn. in Wieg. Arch. II, 1843. *γυμνός*, *nudus*; *ῥίη*, *nasus*. **Chiroptera**.
- Habrocoma** . . . — (Vid. **Abrocoma**). — **Rodentia psammoryctina**.
- Habrothrix** . . . — (Vid. **Abrothrix**). — **Rodentia murina**.
- Halmaturidae** C. Bonap. Saggio, 1831. *Halmaturus*. **Carpophaga**.
- Haplocerus** . . . — (Vid. **Aplocerus**). — **Ruminantia cavicornia**.
- Harpiocephalus** Gray Ann. Nat. Hist. x, 1842. *ἄρπυια*, *nom. propr.*; *κεφαλή*, *caput*. **Chiroptera**.
- Harpyiae** Leibl. Thierreich, 1839. *Harpyia*. **Chiroptera**.
- Helligmodontia** . . . — (Vid. **Eligmodontia**). — **Rodentia murina**.
- Hemiotomys** Selys Longch. Micromamm. 1839. *ἥμι*, *semi*; *ᾠς*, *auris*; *μῦς*, *mus*. **Rodentia mur.**
- Hepeona** J. E. Gray in Grey Journ. N. W. Austr. 1842. (*Vox barbar.*) **Marsupialia**.
- Heterocephalus** Rüpp. Mus. Senck. III, 1842. *ἕτερος*, *diversus*; *κεφαλή*, *caput*. **Rodentia can.**
- Heterodon** De Bl. — Etym. *ἕτερος*, *aliter*; *ὀδών*, *dens*. — **Cetacea**.
- Heteromys** Desm. — Etym. *ἕτερος*, *aliter*; *μῦς*, *mus*. — **Rodentia**.
- Heteropus** Jourd. — Etym. *ἕτερος*, *aliter*; *πούς*, *pes*. — **Marsupialia**.
- Hippotigris** H. Smith Nat. Librar. XII, 1841. *ἵππος*, *equus*; *τίγρις*, *tigris*. **Solidungula**.
- Holochilus** Brandt Bull. Pétersb. IX, . . . *ὄλος*, *totus*; *χεῖλος*, *labium*. **Rodentia murina**.
- Hoplophorus** Lund . . . = **Glyptodon** Ow. — **Edentata**.
- Hydraula** C. Bonap. Saggio, 1831. *ὑδραύλης*, *hydraulus*. = **Balaenidae**. — **Cetacea**.
- Hypodon** Haldem. Proc. Acad. Philad. 1842. *ὑπό*, *sub*; *ὀδούς*, *dens*. **Cetacea**.
- Hypparion** De Christ. — (Vid. **Hipparion**). — **Solidungula**.
- Hyraces** Wagl. Syst. d. Amph. 1830. *Hyrax*. **Pachydermata**.
- Hyracidae** C. Bonap. Synops. 1837. *Hyrax*. **Pachydermata**.
- Hyracina** C. Bonap. Saggio, 1831. *Hyrax*. **Pachydermata**.
- Ictleyon** Lund Dansk. Vid. Selsk. Afh. IX, 1842. *ἰκτίς*, *mustela*; *κύων*, *canis*. **Carnivora**.

- Ignavus** Klein Quadr. Disp. H. n. 1751. *Nom. propr.* **Edentata.**
- Ineducabilia** C. Bonap. Synops. 1837. *Ineducabilia*, **Mammalia.**
- Isomys** Sundev. V. Acad. Handl. 1842. *ἴσος, æqualis; μῦς, mus.* **Rodentia murina.**
- Isothrix** Wagn. in Wiegmann. Arch. II, 1845. *ἴσος, æqualis; θρίξ, coma.* **Rodentia orycterina.**
- Istiophora** (Spix) Tsch. in Wiegmann. Arch. I, 1844. *Istiophorus.* **Chiroptera.**
- Kerivoula** Gray Ann. Nat. Hist. X, 1842. *Vox barb.* **Chiroptera.**
- Kynos** Rüpp. Mus. Senck. III, 1842. *κύων, canis.* **Carnivora canina.**
- Lagostomidae** C. Bonap. Synops. 1837. *Lagostomus.* **Rodentia.**
- Latax** Glog. = **Enhydra.** — **Carnivora mustelina.**
- Leiocères** A. Desmoul. Dict. cl. d'H. n. 1822. *λεῖος, glaber; κέρασ, cornu.* **Ruminantia cavic.**
- Lemmomys** Less. N. Tabl. Mamm. 1842. *Lemmus; μῦς, mus.* **Rodentia cunicularia.**
- Louconœ** Boje Isis 1830. *Nom. propr.* **Chiroptera.**
- Livia** Gray Voy. of Sulph. Mamm. 1844. *Nom. propr.* **Chiroptera.**
- Lonchephorus** Lud. Dansk. Vid. Selsk. Afh. 1841. *λογχοφόρος, lancearius.* **Rodentia orycter.**
- Lontra** Gray Ann. Nat. Hist. XI, 1843. *Vox barb.* **Carnivora mustelina.**
- Lutrina** C. Bonap. Synops. 1837. *Lutra.* **Carnivora felina.**
- Lyciscus** H. Smith Nat. Librar. IX, 1839. *λύκος, lupus.* **Carnivora canina.**
- Macaca** lage **Macacus. Simiæ catarrhini.**
- Macropidae** Ogilby Mag. Nat. Hist. 1839. *Macropus.* **Marsupialia.**
- Macroscelidina** C. Bonap. Synops. 1837. *Macroscelis.* **Insectivora.**
- Macrotus** Gray Voy. of Sulph. Mamm. 1844. *μακρός, longis; ὦσ, auris.* **Chiroptera.**
- Malacothrix** Wagn. in Schreb. Supp. III, 1843. *μαλακός, mollis; θρίξ, coma.* **Rodentia murina.**
- Manadina** C. Bonap. Synops. 1837. *Manis.* **Edentata.**
- Manatina** C. Bonap. Synops. 1837. *Manatus.* **Cetacea.**
- Marsupiala** Gulliv. Ann. Nat. Hist. XII, 1843. = **Marsupialia.**
- Megaera** Temm. Monogr. Mamma. . . . *μέγας, magnus; αἶρα, malleus.* **Chiroptera.**
- Megamys** D'Orb. Voy. Am. mér. . . . *μέγας, magnus; μῦς, mus.* **Rodentia orycterina.**
- Mesomys** Wagn. in Wiegmann. Arch. 1845. *μέσος, medius; μῦς, mus.* **Rodentia orycterina.**
- Micoureus** Less. N. Tabl. Mamm. 1842. *Vox barb.* **Marsupialia.**
- Microcheerus** Wood Ann. Nat. Hist. XIII, 1844. *μικρός, parvus; χοῖρος, porcus.* **Pachydermata.**
- Miopithecus** Is. Geoffr. Dict. univ. d'H. n. III, 1843. *μείων, minor; πείθηκος, simia.* **Simiæ catarrh.**
- Monodontina** C. Bonap. Synops. 1837. *Monodon.* **Cetacea.**
- Monotremata** C. Bonap. Synops. 1837. *Monotrema.* **Cetacea.**
- Mosia** Gray Ann. Nat. Hist. XI, 1843. *Vox euphon.* **Chiroptera.**
- Mular** Klein Quadr. Disp. H. n. 1751. *Vox barb.* **Cetacea.**
- Murina** Gray Ann. Nat. Hist. X, 1842. *Mus.* **Chiroptera.**

- Myiodon** Owen = **Pleurodon**. — **Edentata**.
- Myxiochus** Less. Spéc. d. Mamm. 1840. *Myxus*; *Cebu*. **Pracimii**.
- Nysatelus** Less. N. Tabl. Mamm. 1842. *νῦς*, mus; *ἀτελής*, imperfectus. **Rodentia erytharina**.
- Nystacina** Gray Voy. of Sulph. Mamm. 1844. *νύσταξ*, mystax. **Chiroptera**.
- Nemorhedus** — (Vid. **Nemorhedus**). — **Ruminantia cavicornis**.
- Nectoma** Say et O. — (Vid. **Nectoma**). — **Rodentia murina**.
- Nesokia** Gray Ann. Nat. Hist. x, 1842. *Νεσ ευφαν*. **Rodentia murina**.
- Noctula** Bonap. Fauna Ital. . . . *Nom. propr.* **Chiroptera**.
- Noctulinia** Gray. Ann. Nat. Hist. x, 1842. *Noctus*. **Chiroptera**.
- Notomys** Less. N. Tabl. Mamm. 1842. *νώτος*, dorsum; *μῦς*, mus. **Rodentia dipada**.
- Notatherium** Owen Catal. foss. Mamm. 1845. *νώτος*, dorsum; *θήρ*, fera. **Marsupialia**.
- Nyctalus** Less. N. Tabl. Mamm. 1842. *νυκταλός*, nocturnus. **Chiroptera**.
- Oenotherium** Lund Dansk. Vid. Selsk. Afh. ix, 1842. *ἄκνος*, pigritia; *θήρ*, fera. **Edentata**.
- Omgadon** Pomel. Bull. Geol. France 1844. *ομέγα*, a magnum; *όδών*, dens. **Rodentia**.
- Ommatostergus** Nordm. — Etyμ. *ὀμματῶστρος*, oculis privatus; *έργω*, labora. — **Rodent. auct.**
- Omnivora** Tsch. in Wieg. Arch. i, 1844. *Omnis*; *vorę*. **Carnivora ursina**.
- Onychogalea** Gray in Grey Journ. N. W. Austr. ii, 1841. *ὄνυξ*, unguis; *γαλή*, mustela. **Marsupial.**
- Oplotherium** L. et P. — (Vid. **Hoplotherium**). — **Pachydermata**.
- Orycterina** A. Wagn. in Wieg. Arch. ii, 1844. *Orycterus*. **Rodentia**.
- Orycteromys** Piet. Schweiz. Nat. Ges. 1842. *ὄρυκτηρ*, fossora; *μῦς*, mus. **Rodentia murina**.
- Oryctomys** (Eyd. et G.) Wieg. Arch. ii, 1837. — (Vid. **Orycteromys**). — **Rodentia eusto**.
- Osmectis** lege **Osmectis**, Gray Ann. Nat. Hist. x, 1842. *ὄσμετος*; *ίσις*. **Carn. viverrina**.
- Osphranter** Gould Ann. Nat. Hist. ix, 1842. *ὀσφραντήρ*, olfactorius. **Marsupialia**.
- Otisorex** DeKay N. H. New-York i, 1842. *ὠς*, auris; *Sorex*. **Insectivora**.
- Otomys** A. Smith (ἄση Κυρ.) Jh. Z. S. Afr. . . . *ὠς*, auris. *μῦς*, mus. **Rodentia murina**.
- Otopermophilus** Brandt Instit. N° 558. 1844. *ὠς*, auris; *Spermophilus*. **Rodentia sciurina**.
- Pachypus** D'Alton Versamml. Houts. Naturf. 1839. *παχὺς*, crassus; *πούς*, pes. = **Glyptodon**. — **Edent.**
- Pachyura** Selys Langch. Micromamm. 1839. *παχὺς*, crassus; *οὐρά*, cauda. **Insectivora**.
- Palaeonictis** Blainv. Osteogr. Viserra. . . . *παλαιός*, antiquus; *ίσις*, mustela. **Carnivora**.
- Palaeospalax** Owen Hist. Brit. foss. Mamm. 1844. *παλαιός*, antiquus; *σπάλαξ*, spalax. **Insectivora**.
- Pantophaga** Tsch. in Wieg. Arch. i, 1844. *πᾶς*, totus; *φάγω*, edo. **Edentata**.
- Paragalia** Gray in Grey Journ. N. W. Austr. ii, 1841. *Νεσ ευφαν*. **Marsupialia**.
- Pentadactyla** Tsch. in Wieg. Arch. i, 1844. *πεντάς*, quinque; *δάκτυλος*, digitus. **Chiroptera**.
- Phascochoerus** Auct. — (Vid. **Phascochoerus**). — **Pachydermata**.
- Phascogale** (Waterh.) A. Wagn. in Wieg. Arch. ii, 1844. — (Vid. **Phascogale**). — **Marsup.**
- Phyllodia** E. Gray Voy. of Sulph. Mamm. 1844. *φυλλώδης*, foliosus. **Chiroptera**.

- Phyllophaga** Owen Ann. Sc. n. 1842. φύλλον, folium; φάγω, edo. **Edentata.**
- Phytophaga** A. Wagn. in Wieg. Arch. II, 1844. φυτόν, planta; φάγω, edo. **Marsupialia.**
- Pinalla** Gray Proc. Zool. Soc. L. 1837. Vox euphon. = **Crossopus.** — **Insectivora.**
- Piscivora** Tsch. in Wieg. Arch. I, 1844. Piscis; vero. **Pinnipedia.**
- Pitheciae** De Bl. Prod. nouv. Class. 1816. Pithecus. **Simiae.**
- Pithecina** Geoffr. Arch. Mus. II, 1843. Pithecus. **Simiae catarrhini.**
- Pithex** Hodgs. Proc. Zool. Soc. IX, . . . πίθηξ, simia. **Simiae.**
- Plagiodontia** F. Cuv. Ann. Sc. n. (2° S.) VI, 1836. πλάγιος, transversus; ὄδους, dens. **Rod. psamm.**
- Plantigrada** Ogilby Mag. Nat. Hist. 1839. Planta; gradus. **Marsupialia.**
- Platyonyx** Lund Ann. Sc. n. (2° S.) XIII, 1840. πλατύς, latus; ὄνυξ, unguis. **Edentata.**
- Platythrix** Pict. Schweiz. Nat. Ges. 1842. πλατύς, latus; θρίξ, coma. **Rodentia orycterina.**
- Plectrochoerus** Pict. Rev. zool. 1843. πλῆκτρον, plectrum; χοῖρος, porcus. **Rodentia aculeat.**
- Pleurodon** Harl. in Sill. Am. Journ. XLIII, 1842. πλευρά, latus; ὄδους, dens. = **Mylodon.** — **Edent.**
- Poecillomys** Pict. Schweiz. Nat. Ges. 1842. ποικίλος, varius; μῦς, mus. **Rodentia orycterina.**
- Prochylus** Wieg. Arch. II, 1835. — (Vid. **Prochilus**). — **Carnivora ursina.**
- Pseudocervus** Hodgs. Calc. Journ. 1841. ψεῦδος, falsus; Cervus. **Ruminantia.**
- Pusa** Oken = **Enhydra.** — **Carnivora mustelina.**
- Rapacia** A. Wagn. in Wieg. Arch. II, 1841. Rapax. **Carnivora.**
- Rapacia** A. Wagn. in Wieg. Arch. II, 1844. Rapax. **Marsupialia.**
- Rhipidomys** A. Wagn. in Wieg. Arch. I, 1844. ῥίπις, flabellum; μῦς, mus. **Rodentia murina.**
- Rizaena** Ill. — (Vid. **Ryzaena**) — **Carnivora viverrina.**
- Sacallus** H. Smith Nat. Librar. IX, 1839. Vox barb. **Carnivora canina.**
- Saimiris** Geoffr. Instit. 1843. Vox barb. **Simiae platyrrhini.**
- Saltigrada** Ogilby Mag. Nat. Hist. 1839. Saltus; gradus. **Marsupialia.**
- Saricovia** Less. N. Tabl. Mamm. 1842. Vox barb. **Carnivora mustelina.**
- Schizodon** Waterh. Ann. Nat. Hist. IX, 1842. σχίζω, fendo; ὄδους, dens. **Rodentia psammor.**
- Sinetheres** F. Cuv. — (Vid. **Synetheres**). — **Rodentia hystriana.**
- Sivalarctos** Blainv. Osteogr. Suburs. . . . Sivalic; ἄρκτος, ursus. **Carnivora.**
- Smilodon** Lund Dansk. Vid. Selsk. Afh. IX, 1842. σμίλη, scalprum; ὄδους, dens. **Carnivora.**
- Spalacodon** Wood Instit. N° 578, 1845. σπάλαξ, spalax; ὄδους, dens. **Insectivora.**
- Speothos** Wagn. in Wieg. Arch. I, 1843. — (Vid. **Speothus**). —
- Sphingurus** Leibl. — (Vid. **Sphiggurus**). — **Rodentia hystriana.**
- Steneofiber** Geoffr. Rev. encycl. 1833. στενός, parvus; Fiber. **Rodentia.**
- Sturnira** Gray Ann. Nat. Hist. X, 1842. Vox euphon. **Chiroptera.**
- Tachoryctes** Rüpp. Abyss. Wirbelth. 1835. ταχύς, velox; ὀρυκτήρ, fossor. **Rodentia cunicul.**
- Tarsipedidae** Gerv. Mag. Zool. 1842. Tarsipes. **Marsupialia.**

- Varsipes** Gerv. Instit. 1842. *Tarsus*; *pes*. **Marsupialia.**
- Tetradactyla** Tsch. in Wieg. Arch. 1, 1844. τετραῖς, quatuor; δάκτυλος, digitus. **Chiroptera.**
- Theropithecus** Is. Geoffr. Arch. Mus. II, 1840. θῆρ, fera; πίθηκος, simia. **Simiæ catarrhin.**
- Thous** H. Smith Nat. Librar. IX, 1839. *Canis*. **Carnivora canina.**
- Titanomys** H. v. Meyer Jahrb. f. Min. 1843. τίτανος, Titan; μῦς, mus. **Rodentia.**
- Toxodon** Owen **Pachydermata.**
- Trilatitus** Gray Ann. Nat. Hist. x, 1842. *Ter*; *latito*. **Chiroptera.**
- Trochictis** H. v. Mey. in Leonh. u. Br. N. Jahrb. 1842. τροχός, meles; ἰκτίς, mustela. **Carniv. must.**
- Vandeleuria** Gray Ann. Nat. Hist. x, 1842. *Vox barb.* **Rodentia murina.**
- Vesperus** Keys. u. Bl. in Wieg. Arch. 1, 1839. *Nom. propr.* **Chiroptera.**
- Xantharpyia** Gray Voy. of Sulph. Mamm. 1844. ξανθός, fulvus; ἄρπυια, *nom. propr.* **Chiroptera.**



MAMMALIA.

LIBRI IN ADDENDIS CITATI.

- Boje* Isis. — *Boje* in *Oken Isis*.
Brandt Inst. — *Brandt* in Institut, Journal.
• Bull. Pétersb. — *Brandt* in Bulletin de l'Académie de St. Pétersbourg.
D'Alton Versamml. Deutsch. Naturf. — *D'Alton* in Bericht der Versammlung deutscher Naturforscher und Aerzte.
Dekay N. H. New-York. — *Dekay*, Natural History of New-York.
Duvern. Mag. Zool. — *Duvernoy* in Magazin de Zoologie.
Eyd. et *G.* in *Wieg.* Arch. — *Eydoux* et *Gervais* in *Wiegmann's* Archiv für Naturgeschichte.
Geoffr. (Is.) Arch. Mus. — *Isidore Geoffroy de St. Hilaire* in Archives du Muséum.
• • Inst. — *Isidore Geoffroy* in Institut Journal.
Gerv. Inst. — *Gervais* in Institut, Journal.
Gould Ann. Nat. Hist. — *Gould* in Annals and Magazine of Natural History.
Gray (J. E.) Voy. of Sulph. Mamm. — *J. E. Gray*, Voyage of H. M. S. Sulphur, Mammalia.
• • in *Grey Journ.* N. W. Austr. — *J. E. Gray* in *Grey Journal* of two Expeditions of Discovery in N. W. and Western Australia.
Gulliv. Ann. Nat. Hist. — *Gulliver* in Annals and Magazine of Natural History.
Haldem. Proc. Acad. Philad. — *Haldeman* in Proceedings of the Academy of Philadelphia.
Harl. in *Sill. Am. Journ.* — *Harlan* in *Silliman American Journal*.
Hodgs. Proc. Zool. Soc. — *Hodgson* in Proceedings of the Zoological Society of London.
• Calc. Journ. — *Hodgson* in *Calcuta Journal*.
Kaup Akt. d. Urw. — *Kaup*, Akten der Urwelt.
Keys. u. *Bl.* in *Wieg.* Arch. — *Keyserling* und *Blasius* in *Wiegmann's* Archiv für Naturgeschichte.
Less. N. Tabl. Mamm. — *Lesson*, Nouveau Tableau des Mammifères.
Lund Dansk. Vid. Selsk. Ath. — *Lund* in Danske Videnskabs Selskabet Afhandlingar.
Mac L. Ann. Nat. Hist. — *Mac Lea* in Annals and Magazine of Natural History.
Ogilby Mag. Nat. Hist. — *Ogilby* in Annals and Magazine of Natural History.
Owen Catal. foss. Mamm. — *Owen*, Catalogue of the fossil Mammalia of the College of Surgeons.
• Hist. brit. foss. Mamm. — *Owen*, History of the British fossil Mammalia and Birds.
• Descr. of the Skel. of *Myl. rob.* — *Owen*, Description of the Skeleton of *Myiodon robustus*.
Pict. Schweiz. Nat. Ges. — *Pictet* in Bericht der schweizerischen Naturforschenden Gesellschaft.
• Rev. Zool. — *Pictet* in *Guérin* Revue Zoologique.
Pommel Bull. Géol. France. — *Pommel* in Bulletin de la Société géologique de France.
Rüpp. Mus. Senck. — *Rüppell* in Museum Senckenbergianum.
• Abyss. Vvirbelth. — *Rüppell*, Vvirbelthier-Fauna Abyssiniens.
Selys Longch. Micromamm. — *De Selys Longchamps*, Micromammalogie.
Smith (A.) Ill. Z. S. Afr. — *A. Smith*, Illustrations of the Zoology of South-Africa.
Smith (Ham.) Nat. Libr. — *Hamilton Smith* in *W. Jardine* Naturalist's Library.
Sundev. V. Acad. Handl. — *Sundevall* in Svensk's Vetenskap Academiens Handlingar.
Tsch. in *Wieg.* Arch. — *Tschudi* in *Wiegmann* Archiv für Naturgeschichte.
Wood Ann. Nat. Hist. — *Wood* in Annals and Magazine of Natural History.
• Instit. — *Wood* in Institut, Journal.

NOMINA SYSTEMATICA
GENERUM ECHINODERMATUM

TAM VIVENTIIUM QUAM FOSSILIIUM,

SECUNDUM ORDINEM ALPHABETICUM DISPOSITA, ADJECTIS AUCTORIBUS, LIBRIS IN QUIBUS REPERIUNTUR,
ANNO EDITIONIS, ETYMOLOGIA ET FAMILIIS, AD QUAS PERTINENT.

AUCTORE

L. AGASSIZ,

HIST. NAT. IN ACAD. NEOCOM. PROFESSORE.

LIBRI CITATI.

- Agass.* Catal. syst. Ech. — *Agassiz*, Catalogus systematicus Ectyporum Echinodermatum fossilium.
- Ech. suiss. — *Agassiz*, Description des Echinodermes fossiles de la Suisse, in Nouveaux Mémoires de la Société Helvétique des Sciences naturelles.
 - Prodr. Ech. — *Agassiz*, Prodrôme d'une Monographie des Radiaires ou Echinodermes, in Mémoires de la Société des Sciences naturelles de Neuchâtel.
 - Monogr. Echin. — *Agassiz*, Monographies d'Echinodermes vivans et fossiles.
- Bohadsch* Anim. mar. — *Bohadsch*, De quibusdam Animalibus marinis.
- Brandt* Act. Ac. Pét. — *Brandt*, in Actes de l'Académie de St. Pétersbourg.
- Breyn* Sched. de Echin. — *Breyn*, De Echinis et Echinitis Schediasma.
- Bronn*, Leonh. u. Br. Jahrb. — *Bronn*, in *Leonhard* u. *Bronn* Neues Jahrbuch für Mineralogie etc.
- Cuv.* Rég. anim. — *Cuvier*, Le Règne animal.
- Davila* Catal. syst. — *Davila*, Catalogue systématique et raisonné des Curiosités de la nature et de l'art, qui composent son cabinet.
- De Bl.* Dict. Sc. nat. — *De Blainville*, in Dictionnaire des Sciences naturelles.
- Bull. des Scienc. — *De Blainville*, in Nouveau Bulletin des Sciences de la Société Philomatique.
- Defr.* Dict. Sc. nat. — *Defrance*, in Dictionnaire des Sciences naturelles.
- Deluc* (J. A.) Desml. Etud. Echin. — *J. A. Deluc*, in *Ch. Des Moulins* Etudes sur les Echinides.
- Desmoul.* Etud. Echin. — *Charles Des Moulins*, Etudes sur les Echinides.
- D'Orb.* Hist. n. Crinoid. — *D'Orbigny*, Histoire naturelle générale et particulière des Crinoïdes vivans et fossiles.
- Guér. Mag. de Zool. — *D'Orbigny*, in *Guérin* Magasin de Zoologie.
- Eschsch.* Zool. Atl. — *Eschscholtz*, Zoologischer Atlas.
- 11^e Voy. de Kotzeb. — *Eschscholtz*, in 11^e Voyage de *Kotzebue*.
- Fisch.* Recher. sur les Encrin. — *G. Fischer*, Recherches sur les Encrines.
- Flem.* Brit. Anim. — *Fleming*, History of British Animals.
- Forbes* Hist. of Brit. Starf. — *Forbes*, History of British Starfishes, and other Animals of the Class Echinodermata.
- Trans. Wern. Soc. — *Forbes*, in Transactions of the Wernerian Society.
- Frém.* Nouv. Bull. des Scienc. — *De Fréminville*, in Nouveau Bulletin des Sciences de la Société Philomatique.
- Goldf.* Petr. Germ. — *Goldfuss*, Petrefacta Germaniæ.
- Handb. d. Zool. — *Goldfuss*, Handbuch der Zoologie.
- Gray* Ann. of Nat. Hist. — *J. E. Gray*, in Annals of Natural History.
- Ann. of Philos. — *J. E. Gray*, An attempt to divide the Echinida into natural families, in Annals of Philosophy.
 - Syn. Brit. Mus. — *J. E. Gray*, Synopsis of the British Museum.
 - Proc. Zool. Soc. Lond. — *J. E. Gray*, in Proceedings of the Zoological Society of London.
- Guett.* Acad. Sc. — *Guettard*, in Mémoires de l'Académie des Sciences de Paris.
- Hagenow* Leonh. u. Br. Jahrb. — *Von Hagenow*, in *Leonhard* u. *Bronn* Neues Jahrbuch für Mineralogie etc.
- His.* Leth. Suec. — *Hisinger*, Lethæa Suecica.

- Jæg.* De Holoth. — *Jæger*, De Holothuriis.
- Klein* Nat. disp. Echin. — *Klein*, Naturalis dispositio Echinodermatum.
- Kæn.* Icon. sect. — *Kænig*, Icones sectiles.
- “ *Murch.* Silur. Syst. — *Kænig*, in *Murchison* Silurian System.
- Lamk.* Anim. s. vert. — *Lamareck*, Histoire naturelle des Animaux sans vertèbres.
- Lang* Lapid. figur. — *Lang*, Lapidés figurati.
- Leach* Zool. Misc. — *Leach*, Zoological Miscellany.
- Leske* in *Kl.* Nat. disp. Echin. — *Leske*, in *Klein* Naturalis dispositio Echinodermatum.
- Leuck.* Ad. au Jubilé de Blum. — *Leuckart*, Sendschreiben zu Blumenbach's Jubilæum.
- “ *Isis.* — *Leuckart*, in *Oken* Isis.
- Leuck.* et *Rüpp.* Reise. — *Leuckart* und *Rüppell*, Zoologischer Atlas zur Reise nach Africa.
- Link* De Stell. marin. — *Link*, De Stellis marinis.
- Linn.* Syst. Nat. — *Linné*, Systema Natura.
- Lloid* — *Llhuÿd*, Lithophylacii britannici Ichnographia.
- Mant.* Geol. of Suss. — *G. Mantell*, Geology of Sussex.
- Mey.* (H. de) Mus. Seckenb. — *Hermann von Meyer*, in Museum Senkenbergianum.
- Mill.* Nat. Hist. Crinoid. — *Miller*, Natural History of the Crinoidea or Lilyshaped animals.
- Müller* Wieg. Arch. — *Müller*, in *Wiegmann* Archiv für Naturgeschichte.
- Müll.* et *Trosch.* Ber. Ak. Berl. — *Müller* et *Troschel*, in Bericht der Berliner Akademie.
- “ “ “ *Wieg.* Arch. — *Müller* et *Troschel*, in *Wiegmann* Archiv für Naturgeschichte.
- Nardo* Isis. — *Nardo*, in *Oken* Isis.
- Oken* Lehrb. d. Naturg. — *Oken*, Lehrbuch der Naturgeschichte.
- Pander* Beitr. zur Geogn. — *Pander*, Beiträge zur Geognosie Russlands.
- Péron* (Cuv. Régn. anim.) — *Péron*, in *Cuvier* Règne animal.
- Phill.* Murch. Sil. Syst. — *Phillips*, in *Murchison* Silurian System.
- Rafin.* — *Rafinesque*, in *Bronn* Lethæa geognostica.
- Rolando* — *Rolando*.
- Say* Journ. Acad. Philad. — *Say*, in Journal of the Academy of Natural Sciences of Philadelphia.
- Schloth.* Petrefact. — *Von Schlotheim*, Petrefactenkunde.
- Sism.* Acad. Torin. — *Sismonda*, in Memorie della Reale Academia della Scienze di Torino.
- Steining.* Bull. S. géol. Fr. — *Steining*, in Bulletin de la Société Géologique de France.
- Thomps.* — *Lege Miller* Nat. Hist. Crinoid.
- V. Phels.* Brief over Zee-Egel. — *Van Phelsum*, Brief aan *Cornelius Nozemann* over Gewelvslekken of Zee-Egelen.
- Wahl.* Act. Soc. Sc. Upsal. — *Wahlenberg*, in Acta Societatis Scientiarum Upsalensis.
- Zenk.* Naturg. d. Urw. — *Zenker*, Naturgeschichte der Urwelt.

ECHINODERMATA.

- Acallia** Gray Ann. of Nat. Hist. 1840. ἀκαλὸς, tranquillus. **Asteridea.**
- Acolpos** Brandt Act. Ac. Pet. 1835. α priv. κόλπος, sinus. **Holothuridea.**
- Acrocladia** Agass. Catal. syst. Ech. 1840. ἄκρος, summus; κλάδος, ramus. **Cidaridea.**
- Acrocidaris** Agass. Echinod. suiss. 2^{de} p. 1840. ἄκρος, summus; κίδαρις, diadema. **Cidaridea.**
- Acropeltis** Agass. Catal. syst. Ech. 1840. ἄκρος, summus; πέλιτη, clypeus. **Cidaridea.**
- Acrosalenia** Agass. Ech. suiss. 2^{de} p. 1840. ἄκρος, summus; Salenia (vox euph.) **Cidaridea.**
- Acroura** Agass. Prodr. Ech. 1834. ἄκρος, summus; ἕρα, cauda. **Ophiuridea.**
- Actinocrinites** Miller Nat. Hist. Crinoid. 1821. ἀκτίς, radius; κρίνος, lilium. **Crinoidea.**
- Actinocrinus** (Miller) Agass. Prodr. Echin. 1834. ἀκτίς, radius; κρίνος, lilium. **Crinoidea.**
- Actinometra** Müller Wieg. Archiv. 1841. ἀκτίς, radius; μέτρον, mensura. **Crinoidea.**
- Adetopneumones** Br. Act. Ac. Pet. 1835. ἄδετος liber; πνεύμων, pulmo. **Holothuridea.**
- Agarites** Agass. Monogr. Echin. 2^{de} livr. 1841. Vox euphon. **Cidaridea.**
- Alecto** Leach Zool. Misc. II. 1814. Nom. mythol. **Crinoidea.**
- Amblypneustes** Agass. Monogr. Echin. 2^{de} livr. 1841. ἀμβλὺς, obtusus; πνεύω, spiro. **Cidaridea.**
- Amblypygus** Agass. Catal. syst. Ech. 1840. ἀμβλὺς, obtusus; πύγη, anus. **Clypeastroidea.**
- Amphidetus** Agass. Prodr. Ech. 1834. ἀμφί, utrinque; δέτος ligatus. **Spatangoidea.**
- Amphiope** Agass. Catal. syst. Ech. 1840. ἀμφί, utrinque; ὀπή, foramen. **Clypeastroidea.**
- Amygdala** V. Phels. Brief. over Zee-Egel. 1774. Nom. propr. **Spatangoidea.**
- Ananchytes** Lamk. Anim. s. vert. 1816. α priv. ἄγχω, adstringo. **Spatangoidea.**
- Anaster** Sism. Acad. Torin. IV. 2^a Ser. 1841. α priv. ἀστὴρ, stella. **Clypeastroidea.**
- Anocysti** Klein Nat. disp. Echin. 1734. ἄνω, supra; κύστις, vesica. **Echinidea.**
- Anoura** Gray Syn. Brit. Mus. 1840. α priv. ἕρα, cauda. **Ophiuridea.**
- Anseropoda** Nardo Isis 1834. (Vox hybrid.) Anser; ποῦς, pes. **Asteridea.**

- Antedon** Frém. Nouv. Bullet. des Scienc. 1811. *Nom. mythol.* **Crinoidea.**
- Anthenea** Gray Ann. of Nat. Hist. 1840. *Vox euphon.* **Asteridea.**
- Apiocrinidea** D'Orbig. Hist. n. Crinoid. 1840. ἄπιον, pyrum; κρίνος, lilium. **Crinoidea.**
- Apiocrinites** Mill. Nat. Hist. Crinoid. 1821. ἄπιον, pyrum; κρίνος, lilium. **Crinoidea.**
- Apiocrinitidea** Gray Syn. Brit. Mus. 1840. ἄπιον, pyrum; κρίνος, lilium. **Crinoidea.**
- Apiocrinus** (Mill.) Agass. Prodr. Ech. 1834. ἄπιον, pyrum; κρίνος, lilium. **Crinoidea.**
- Apodes** Brandt Act. Ac. Pet. 1835. α priv. ποῦς, pes. **Holothuridea.**
- Apomesostomi** Klein Nat. disp. Echin. 1734. ἀπό, juxta; μέσος, medius; ζόμα, os. **Echinidea.**
- Apneumones** Brandt Act. Ac. Pet. 1835. α priv. πνεύμων, pulmo. **Holothuridea.**
- Arachnoides** Klein Nat. disp. Echin. 1734. ἀραχνουίδης, araneæ similis. **Clypeastroidea.**
- Arbacia** Gray Proc. Zool. Soc. Lond. 1835. *Vox euphon.* **Cidaridea.**
- Archaster** Müller et Trosch. Bericht Ak. Berlin. 1840. ἀρχή, dignitas; ἀστήρ, stella. **Asteridea.**
- Articulata** Miller Nat. Hist. Crinoid. 1821. *Articulus.* **Crinoidea.**
- Aspidochir** Brandt Act. Ac. Pet. 1835. ἄσπις, scutum; χεῖρ, manus. **Holothuridea.**
- Aspidochirotae** Brandt Act. Ac. Pet. 1835. ἄσπις, scutum; χεῖρ, manus. **Holothuridea.**
- Aspidura** Agass. Prodr. Echia. 1834. ἄσπις, scutum; ἔρα, cauda. **Ophiuridea.**
- Aspistes** Fisch. . . . ἄσπιστής, scutatus. **Clypeastroidea.**
- Asterencrinea** De Bl. Dict. Sc. nat. LX. 1830. ἀστήρ, stella; ἐν, in; κρίνος, lilium. **Crinoidea.**
- Asteriacites** Schloth. Petrefact. 1820. ἀστειάς, stellaris. **Asteridea.**
- Asteriadea** Gray Syn. Brit. Mus. 1840. ἀστειάς, stellaris. **Asteridea.**
- Asterias** Linn. Syst. Nat. 1748. (Auct. vet.) ἀστειάς, stellaris. **Asteridea.**
- Asteridea** De Bl. Dict. des Sc. nat. LX. 1830. ἀστειάς, stellaris **Echinodermata.**
- Asterina** Brandt Act. Ac. Pet. 1835. Aster. **Asteridea.**
- Asterina** Nardo Iais 1834. Aster. **Asteridea.**
- Asterinidea** Gray Syn. Brit. Mus. 1840. Asterina. **Asteridea.**
- Asteriscus** Müll. et Trosch. Ber. Ak. Berl. 1840. ἀστεισκος, stellula. **Asteridea.**
- Asteracanthion** Müll. et Trosch. Ber. Ak. Berl. 1840. ἀστήρ, stella; ἀκάνθιον, aculeus. **Asteridea.**
- Asterocoma** Gray Syn. Brit. Mus. 1840. ἀστήρ, stella; κόμη, coma. **Crinoidea.**
- Asterocomidea** Gray Syn. Brit. Mus. 1840. ἀστήρ, stella; κόμη, coma. **Crinoidea.**
- Asterocrinus** Müntz. Beitr. Petref. 1. Heft. 1839. ἀστήρ, stella; κρίνος, lilium. **Crinoidea.**
- Asteroida** Gray Syn. Brit. Mus. 1840. ἀστεροειδής, stellatus. **Asteridea.**
- Asterope** Müll. et Trosch. Ber. Ak. Berl. 1840. ἀστήρ, stella; ὀπή, foramen. **Asteridea.**
- Asterophidea** De Bl. Dict. des Sc. nat. LX. 1830. ἀστήρ, stella; ὄφεις, serpens. **Ophiuridea.**
- Astrocoma** De Bl. Dict. des Sc. nat. LX. 1830. ἀστήρ, stella; κόμη, coma. **Crinoidea.**
- Astropecten** Link De Stoll. marin. 1733. Aster; pecten. **Asteridea.**
- Astropectinidea** Gray Ann. of Nat. Hist. 1840. Aster; pecten. **Asteridea.**

- Astrophyton** Link De Stell. marin. 1733. ἀστὴρ, stella; φυτὸν, planta. **Ophiuridea.**
- Astropodium** Defr. Dict. des Sc. nat. xiv. 1819. ἀστὴρ, stella; ποῦς, pes. **Crinoidea.**
- Astropus** Gray Ann. of Nat. Hist. 1840. ἀστὴρ, stella; ποῦς, pes. **Asteridea.**
- Astropyga** Gray Ann. of Philos. 1827. ἀστὴρ, stella; πυγὴ, anus. **Cidaridea.**
- Bactiria** Fisch. Recher. sur les Encrin. etc. 1811. βακτηρία, bacillum. **Crinoidea.**
- Blasteroidea** Gray Syn. Brit. Mus. 1840. βλαστός, germen. **Crinoidea.**
- Blastoidea** Flem. Brit. Anim. 1828. βλαστός, germen. **Crinoidea.**
- Bohadschia** Jæg. De Holoth. 1833. Dic. BOHADSCH. **Holothuridea.**
- Bonellia** Rolando Dic. BONELLI. **Holothuridea.**
- Bourguetierinus** D'Orb. Hist. n. des Crinoid. 1840. Dic. BOURGUET. **Crinoidea.**
- Brissoides** Klein Nat. disp. Echin. 1734. Brissus. **Spatangoidea.**
- Brissopsis** Agass. Catal. syst. Echin. 1840. Brissus; ὄψις, facies. **Spatangoidea.**
- Brissus** Klein Nat. disp. Echin. 1734. Nom. propr. **Spatangoidea.**
- Calleaster** Gray Syn. Brit. Mus. 1840. καλὸς, pulcher; ἀστὴρ, stella. **Asteridea.**
- Calliaster** Gray Ann. of Nat. Hist. 1840. καλὸς, pulcher; ἀστὴρ, stella. **Asteridea.**
- Camarosoma** Brandt Act. Ac. Pet. 1835. κάμαρος, cammarus; σῶμα, corpus. **Holothuridea.**
- Carpioecrinus** Müll. Ber. Ak. Berl. 1840. καρπός, fructus; κρίνος, liliūm. **Crinoidea.**
- Caryocrinites** Say Journ. Acad. Philad. 1820. κάρυον, nux; κρίνος, liliūm. **Crinoidea.**
- Caryocrinus** (Say) Agass. Prodr. Echin. 1834. κάρυον, nux; κρίνος, liliūm. **Crinoidea.**
- Caratomus** Agass. Catal. syst. Ech. 1840. κατατόμος, decollatus. **Clypeastroidea.**
- Cassidulus** Lamk. Anim. s. vertèb. 1816. Cassis. **Clypeastroidea.**
- Cassis** Klein Nat. disp. Echinod. 1734. Nom. propr. **Clypeastroidea.**
- Catocysti** Klein Nat. disp. Echin. 1734. κάτω, infra; κύστις, vesica. **Echinidea.**
- Catopygus** Agass. Prodr. Echin. 1834. κάτω, infra; πυγὴ, anus. **Clypeastroidea.**
- Centrostomi** De Bl. Dict. des Sc. nat. LX. 1830. κέντρον, centrum; σῶμα, os. **Echinidea.**
- Chaetaster** Müll. et Trosch. Ber. Ak. Berl. 1840. χαιτή, juba; ἀστὴρ, stella. **Asteridea.**
- Chirodota** Eschsch. Zool. Atl. 1829. χεὶρ, manus; δότης, datus. **Holothuridea.**
- Cidaridea** Gray Ann. of Phil. 1827. κίδαρις, diadema. **Echinidea.**
- Cidaris** Klein Nat. disp. Echin. 1734. κίδαρις, diadema. **Cidaridea.**
- Cidarites** Lamk. Anim. s. vertèb. 1816. κίδαρις, diadema. **Cidaridea.**
- Cirrhigrada** Forbes Hist. of Brit. Starf. 1841. Cirrhus; gradus. **Asteridea.**
- Cirrhispinigrada** Forbes Hist. of Brit. Starf. 1841. Cirrhus; spina; gradus. **Echinidea.**
- Cirrhivermigrada** Forbes Hist. of Brit. Starf. 1841. Cirrhus; vermis; gradus. **Holothuridea.**
- Cirrhodermaria** De Bl. Dict. Sc. nat. LX. 1830. κίρρος, cirrhus; δέρμα, cutis. **Echinodermata.**
- Cistina** Gray Ann. Nat. Hist. 1840. κίστη, cista. **Asteridea.**
- Cladocrinus** Agass. Prodr. Echin. 1834. κλάδος, ramus; κρίνος, liliūm. **Crinoidea.**

- Cladodactyla** Brandt Act. Ac. Pet. 1835. κλάδος, ramus; δάκτυλος, digitus. **Holothuridea.**
- Cladolabes** Brandt Act. Ac. Pet. 1835. κλάδος, ramus; λαβή, ansa. **Holothuridea.**
- Clypeaster** Lamk. Anim. s. vertèb. 1816. Clypeus; aster. **Clypeastroidea.**
- Clypeastroidea** Agass. Prodr. Echin. 1834. Clypeus; aster. **Echinidea.**
- Clypeus** Klein Nat. disp. Echin. 1734. Nom. propr. **Clypeastroidea.**
- Coadunata** Miller Nat. Hist. Crinoid. 1821. Coaduno. **Crinoidea.**
- Codiopsis** Agass. Catal. syst. Echin. 1840. κώδιον, vellus; ὄψις, facies. **Cidaridea.**
- Cœlaster** Agass. Prodr. Echin. 1834. κοίλος, cavus; ἀστὴρ, stella. **Asteridea.**
- Cœlopleurus** Agass. Catal. syst. Echin. 1840. κοίλος, cavus; πλευρά, latus. **Cidaridea.**
- Collyrites** J. A. Deluc, Desml. Etud. Echin. 1831. κολλύρα, collyra. **Spatangoidea.**
- Colobocentrotus** Br. Act. Ac. Pet. 1835. κολοβός, mutilatus; κεντροτός, aculeatus. **Cidaridea.**
- Colobocentrus** Gray Syn. Brit. Mus. 1840. κολοβός, mutilatus; κέντρον, aculeus. **Cidaridea.**
- Colpochirota** Brandt Act. Ac. Pet. 1835. κόλπος, sinus; χεὶρ, manus. **Holothuridea.**
- Comaster** Agass. Prodr. Echin. 1834. κόμη, coma; ἀστὴρ, stella. **Crinoidea.**
- Comatula** Lamk. Anim. s. vertèb. 1816. Comatus. **Crinoidea.**
- Comaturella** Münst. Beitr. Petref. 1839. Comátula. **Crinoidea.**
- Comptonia** Gray Ann. of Nat. Hist. 1840. Dic. COMPTON. **Asteridea.**
- Conoclypeus** Agass. Echin. suiss. 1^e part. 1839. Conus; clypeus. **Clypeastroidea.**
- Conulus** Klein Nat. disp. Echin. 1734. Conus. **Clypeastroidea.**
- Costata** Müller Ber. Ak. Berl. 1840. Costa. **Crinoidea.**
- Crenaster** Lloid. . . . κρήνη, fons; ἀστὴρ, stella. **Asteridea.**
- Cribellina** Gray Ann. of Nat. Hist. 1840. Cribellum. **Asteridea.**
- Cribrella** Agass. Prodr. Echin. 1834. Cribrum. **Asteridea.**
- Crossaster** Müll. et Trosch. Ber. Ak. Berl. 1840. κροσσός, fimbria; ἀστὴρ, stella. **Asteridea.**
- Cryptocrinites** Pander Beitr. zur Geogn. 1830. κρύπτη, crypta; κρίνος, liliium. **Crinoidea.**
- Ctenaster** Agass. Prodr. Echin. 1834. κτεῖς, pecten; ἀστὴρ, stella. **Asteridea.**
- Ctenocrinus** Bronn, Leonh. u. Br. Jahrb. 1840. κτεῖς, pecten; κρίνος, liliium. **Crinoidea.**
- Cucumaria** Jæger De Holoth. 1833. Cucuma. **Holothuridea.**
- Culeita** Agass. Prodr. Echin. 1834. Nom. propr. **Asteridea.**
- Cupressocrinites** Goldf. Petr. Germ. 1826. (Vox hybr.) Cypressus; κρίνος, liliium. **Crinoidea.**
- Cupressocrinus** (Goldf.) Agass. Prodr. Echin. 1834. Cypressus; κρίνος, liliium. **Crinoidea.**
- Cuvieria** Péron (Cuv. Règn. anim. iv. 1817) Dic. CUVIER. **Holothuridea.**
- Cuvieriadae** Gray Syn. Brit. Mus. 1840. Dic. CUVIER. **Holothuridea.**
- Cyathocrinites** Miller Nat. Hist. Crinoid. 1821. κύαθος, cyathus; κρίνος, liliium. **Crinoidea.**
- Cyathocrinitidea** Gray Syn. Brit. Mus. 1840. κύαθος, cyathus; κρίνος, liliium. **Crinoidea.**
- Cyathocrinus** (Mill.) Agass. Prodr. Echin. 1834. κύαθος, cyathus; κρίνος, liliium. **Crinoidea.**

- Cylindroides** De Bl. Bull. des Scienc. 1816. κύλινδρος, cylindrus. **Holothuridea.**
- Cyphosoma** Agass. Catal. syst. Echin. 1840. κυφός, curvus; σῶμα, corpus. **Cidaridea.**
- Dactylosaster** Gray Ann. of Nat. Hist. 1840. δάκτυλος, digitus; ἀστὴρ, stella. **Asteridea.**
- Dactylota** Brandt Act. Ac. Pét. 1835. δακτυλοτότος, digitatus. **Holothuridea.**
- Decactis** Link De Stell. marin. 1733. δέκα, decem; ἀκτίς, radius. **Asteridea.**
- Decacnemos** Link De Stell. marin. 1733. δέκα, decem; κνήμη, radius. **Crinoidea.**
- Dendrochitrolæ** Brandt Act. Ac. Pét. 1835. δένδρον, arbor; χεῖρ, manus. **Holothuridea.**
- Dendropneumones** Br. Act. Ac. Pét. 1835. δένδρον, arbor; πνεύμων, pulmo. **Holothuridea.**
- Delopneumones** Br. Act. Ac. Pét. 1835. δέτος, ligatus; πνεύμων, pulmo. **Holothuridea.**
- Diadema** Gray Ann. of Phil. 1835. Nom. propr. **Cidaridea.**
- Dichocrinus** Münst. Beitr. zur Petr. I. 1839. δίχα, divisus; κρίνος, lilium. **Crinoidea.**
- Dimerocrinites** Phill. Murch. Silur. Syst. 1839. διμερής, bipartitus; κρίνος, lilium. **Crinoidea.**
- Diploperideris** Br. Act. Ac. Pét. 1835. διπλός, duplex; περιδέρις, collare. **Holothuridea.**
- Disaster** Agass. Prodr. Echin. 1834. δις, bis; ἀστὴρ, stella. **Clypeastroidea.**
- Discoldea** (Klein) Gray Ann. of Phil. 1835. Discus. **Clypeastroidea.**
- Discoides** Klein Nat. disp. Echin. 1734. Discus. **Clypeastroidea.**
- Ditremata** Gray Syn. Brit. Mus. 1840. δις, bis; τρήμα, foramen. **Echinodermata.**
- Dodecactis** Link De Stell. marin. 1733. δώδεκα, duodecim; ἀκτίς, radius. **Asteridea.**
- Dysaster** Agass. Catal. syst. Echin. 1840. δύς, male; ἀστὴρ, stella. **Clypeastroidea.**
- Echidna** De Bl. Dict. Sc. nat. LX, 1830. ἐχίδνα, vipera. **Echinodermata.**
- Echinanaus** Kæn. Icon. sect. 18. ἐχίνος, echinus; ναῦς, navis. **Clypeastroidea.**
- Echinanthites** Leske in Kl. Nat. disp. Echin. 1778. ἐχίνος, echinus; άνθος, flos. **Clypeastroidea.**
- Echinanthus** Breyn Sched. de Echin. 1732. ἐχίνος, echinus; άνθος, flos. **Clypeastroidea.**
- Echinarachnius** V. Phels. Brief. over Zee-Egel, 1774. ἐχίνος, echinus; ἀραχνή, aranea. **Clypeastr.**
- Echinaster** Müll. et Trosch. Ber. Ak. Berl. 1840. ἐχίνος, echinus; ἀστὴρ, stella. **Asteridea.**
- Echinaster** Gray Syn. Brit. Mus. 1840. ἐχίνος, echinus; ἀστὴρ, stella. **Asteridea.**
- Echinasterina** Gray Ann. of Nat. Hist. 1840. Echinaster. **Asteridea.**
- Echinida** Brandt Act. Ac. Pét. 1835. Echinus. **Echinodermata.**
- Echinidæ** Gray Ann. of Philos. 1835. Echinus. **Echinodermata.**
- Echinidea** Agass. Prodr. Echin. 1834. Echinus. **Echinodermata.**
- Echinina** Brandt Act. Ac. Pét. 1835. Echinus. **Echinidea.**
- Echinites** V. Phels. Brief. over Zee-Egel, 1774. Echinus. **Echinidea.**
- Echinobrissus** Breyn Sched. de Echin. 1732. Echinus; Brissus. **Spatangoidea.**
- Echinocardium** V. Phels. Brief. over Zee-Egel, 1774. ἐχίνος, echinus; κάρδια, cor. **Spatangoidea.**
- Echinocidaris** Desmoul. Etud. Echin. 1^o part. 1835. ἐχίνος, echinus; κίδαρις, diadema. **Cidaridea.**
- Echinoclypeus** De Bl. Dict. Sc. nat. LX, 1830. Echinus; clypeus. **Clypeastroidea.**

- Echinoconus** Breyn Sched. d. Echin. 1732. *Echinus*; *conus*. **Clypeastroidea.**
- Echinocorys** Breyn Sched. d. Echin. 1732. *ἐχίνος*; *κόρυς*, galea. **Spatangoidea.**
- Echinocorytes** (Leske) Kl. Nat. disp. Echin. 1778. *Echinocorys*. **Spatangoidea.**
- Echinocrinus** Agass. Monogr. Echin. 2^e livr. 1841. *ἐχίνος*; *κρίνος*, liliūm. **Crinoidea.**
- Echinocyamus** V. Phels. Brief. over Zee-Egel, 1774. *ἐχίνος*; *κύαμος*, faba. **Clypeastroidea.**
- ECHINODERMATA** Klein Nat. disp. Echin. 1734. *ἐχίνος*; *δέρμα*, cutis. . . . (**Nomen Classis.**)
- Echinodermaria** De Bl. Dict. Sc. nat. LX, 1830. *ἐχίνος*; *δέρμα*, cutis. **Echinodermata.**
- Echinodiscoides** V. Phels. Brief. over Zee-Egel, 1774. *Echinodiscus*. **Clypeastroidea.**
- Echinodiscus** Breyn Sched. de Echin. 1732. *ἐχίνος*; *δίσκος*, discus. **Clypeastroidea.**
- Echinoencrinus** H. de Meyer *Echinus*; *Encrinus*. **Crinoidea.**
- Echinogalerus** Kœn. Icon. sect. Tab. 16. *Echinus*; *Galerus*. **Clypeastroidea.**
- Echinoglycus** V. Phels. Brief. over Zee-Egel, 1774. *ἐχίνος*; *γλυκύς*, dulcis. **Clypeastroidea.**
- Echinolampas** Gray Ann. of Philos. 1835. *ἐχίνος*; *λαμπάς*, lampas. **Clypeastroidea.**
- Echinometra** Breyn Sched. de Echin. 1732. *ἐχίνος*; *μίτρα*, matrix. **Cidaridea.**
- Echinometrites** Lang. Lapid. figur. 1708. *Echinometra*. **Cidaridea.**
- Echinomitra** V. Phels. Brief. over Zee-Egel, 1774. *ἐχίνος*; *μίτρα*, mitra. **Cidaridea.**
- Echinoneus** V. Phels. Brief. over Zee-Egel, 1774. *ἐχίνος*?. **Clypeastroidea.**
- Echinoplacos** V. Phels. Brief. over Zee-Egel, 1774. *ἐχίνος*; *πλάκῆς*, placenta. **Clypeastroidea.**
- Echinopsis** Agass. Catal. syst. Echin. 1840. *ἐχίνος*; *ὄψις*, facies. **Cidaridea.**
- Echinorodum** V. Phels. Brief. over Zee-Egel, 1774. *ἐχίνος*; *ρόδον*, rosa. **Clypeastroidea.**
- Echinosinus** V. Phels. Brief. over Zee-Egel, 1774. *Echinus*; *sinus*. **Clypeastroidea.**
- Echinospatagus** Breyn Sched. d. Echin. 1732. *Echinus*; *spatangus*. **Spatangoidea.**
- Echinosphærites** Wahl. Act. Soc. Sc. Upsal. VIII. *ἐχίνος*; *σφαῖρα*, sphaera. **Crinoidea.**
- Echinus** Linn. Syst. Nat. 1735. *Nom. propr.* (*ἐχίνος*). **Cidaridea.**
- Echlurus** Cuv. Règn. anim. (2^e éd.) III, 1830. *ἔχλις*, vipera; *ἑρὰ*, cauda. **Holothuridea.**
- Emmesostomi** Klein Nat. disp. Echin. 1734. *ἐμμεσος*, in medio; *σῶμα*, os. **Echinidea.**
- Encope** Agass. Catal. syst. Echin. 1840. *ἐν*, in; *κοπή*, sectura. **Clypeastroidea.**
- Encrinites** Guett. Acad. Sc. 1755. *ἐν*, in; *κρίνος*, liliūm. **Crinoidea.**
- Encrinus** (Guett.) Agass. Prodr. Echin. 1834. *ἐν*, in; *κρίνος*, liliūm. **Crinoidea.**
- Endeca** Gray Ann. of Nat. Hist. 1840. *ἐνδέκα*, undecim. **Asteridea.**
- Enneactis** Link De Stell. marin. 1733, *ἐννέα*, novem; *ἀκτίς*, radium. **Asteridea.**
- Eucalyptocrinites** Goldf. Petref. Germ. I, 1826. *Eucalyptocrinus*. **Crinoidea.**
- Eucalyptocrinus** (Goldf.) Agass. Prodr. Echin. 1834. *εὺ*, benè; *καλύπτω*, tegmen; *κρίνος*, liliūm. **Crinoid.**
- Eugeniocrinites** Miller Nat. Hist. Crin. 1821. *Eugeniocrinus*. **Crinoidea.**
- Eugeniocrinus** (Miller) Agass. Prodr. Echin. 1834. *εὐγένεια*, nobilitas; *κρίνος*, liliūm. **Crinoidea.**
- Euryale** Lamk. Anim. s. vert. 1816. *Nom. mythol.* **Ophiuridea.**

- Euryalidæ* Gray Syn. Brit. Mus. 1840. *Euryale*. **Ophiuridea.**
- Euryocrinus* Phill. Geol. of Yorksh. 1836. εὐρύς, latus; κρίνος, lilium. **Crinoidea.**
- Ferdina* Gray Ann. of Nat. Hist. 1840. *Vox euphon.* **Asteridea.**
- Fibula* Klein Nat. disp. Echin. 1734. *Nom. propr.* **Clypeastroidea.**
- Fibularia* Lamk. Anim. s. vert. 1816. *Fibula*. **Clypeastroidea.**
- Fistularia* De Bl. Dict. Sc. nat. LX, 1830. *Fistula*. **Holothuridea.**
- Fistulidæ* Flem. Brit. Anim. 1828. *Fistula*. **Holothuridea.**
- Fistulidea* Agass. Prodr. Echin. 1834. *Fistula*. **Holothuridea.**
- Fromia* Gray Ann. of Nat. Hist. 1840. *Vox euphon.* **Asteridea.**
- Galea* Klein Nat. disp. Echin. 1734. *Nom. propr.* **Spatangoidea.**
- Galeola* Klein Nat. disp. Echin. 1734. *Galea*. **Spatangoidea.**
- Galerites* Lamk. Anim. s. vert. 1816. *Galerus*. **Clypeastroidea.**
- Galeritidæ* Gray Ann. of Philos. 1835. *Galerites*. **Clypeastroidea.**
- Ganymeda* Gray Proc. Zool. Soc. 1834. *Nom. mythol.* **Crinoidea.**
- Gasterocoma* Goldf. Act. Nat. Cur. XIX, 1839. γαστήρ, venter; κόμη, coma. **Crinoidea.**
- Gilbertocrinus* Phill. Geol. of Yorksh. 1836. *Die GILBERTSON.* **Crinoidea.**
- Glenotremites* Goldf. Petref. Germ. 18. γλήνος, pupilla; τρήμη, foramen. **Crinoidea.**
- Globator* Agass. Catal. Syst. Echin. 1840. *Globus*. **Clypeastroidea.**
- Glypticus* Agass. Echin. Suiss. 2^o p. 1840. γλυπτὸς, sculptus. **Cidaridea.**
- Gomophia* Gray Ann. of Nat. Hist. 1840. *Vox euphon.* **Asteridea.**
- Goniaster* Agass. Prodr. Echin. 1834. γωνία, angulus; ἀστήρ, stella. **Asteridea.**
- Goniasteria* Forbes Hist. of Brit. Starf. 1840. *Goniaster*. **Asteridea.**
- Gonioporus* Agass. Monogr. Echin. 1^o livr. 1838. γωνία, angulus; φορέω, fero. **Cidaridea.**
- Goniopygus* Agass. Monogr. Echin. 1^o livr. 1838. γωνία, angulus; πυγή, anus. **Cidaridea.**
- Gorgonocephalus* (Shaw) Leach Zool. Misc. XVI. γοργών, medusa; κεφαλή, caput. **Ophiuridea.**
- Guettardierinus* D'Orb. Hist. n. Crinoid. 1840. *Die GUETTARD.* **Crinoidea.**
- Gymnasteria* Gray Ann. of Nat. Hist. 1840. γυμνός, nudus; ἀστήρ, stella. **Asteridea.**
- Gymnochirota* Brandt Act. Ac. Pét. 1835. γυμνός, nudus; χεῖρ, manus. **Holothuridea.**
- Hacelia* Gray Ann. of Nat. Hist. 1840. *Vox euphon.* **Asteridea.**
- Halocrinites* Steining. Bull. S. geol. Fr. VIII et IX, 1837. ἄλλος, areola; κρίνος, lilium. **Crinoidea.**
- Hellaster* Gray Syn. Brit. Mus. 1840. ἥλιος, sol; ἀστήρ, stella. **Asteridea.**
- Heliophora* Agass. Catal. Syst. Echin. 1840. ἥλιος, sol; φορέω, fero. **Clypeastroidea.**
- Hemicidaris* Agass. Echin. Suiss. 2^o p. 1840. ἡμι, semis; κίβητις, diadema. **Cidaridea.**
- Hemicnemis* Müll. et Trosch. Ber. Ak. Berl. 1840. ἡμι, semis; κνήμις, radius. **Asteridea.**
- Hemicosmites* Gray Syn. Brit. Mus. 1840. ἡμι, semis; κοσμέω, orno. **Crinoidea.**
- Hempneustes* Agass. Prodr. Echin. 1834. ἡμι, semis; πνεύω, spiro. **Spatangoidea.**

- Henricla** Gray Syn. Brit. Mus. 1840. *Vox euphon.* **Asteridea.**
- Heptactis** Link De Stell. marin. 1733. ἑπτά, septem; ἀκτίς, radius. **Asteridea.**
- Hertha** Hagenow Leonh. u. Br. Jahrb. 1840. *Nom. mythol.* **Crinoidea.**
- Heterocentrotus** Brandt Act. Ac. Pét. 1835. ἕτερος, alter; κέντρον, centrum. **Echinidea.**
- Heterocentrus** Gray Syn. Brit. Mus. 1840. ἕτερος, alter; κέντρον, centrum. **Echinidea.**
- Hétéropodes** Brandt Act. Ac. Pét. 1835. ἕτερος, alter; πᾶς, pes. **Holothuridea.**
- Hexactis** Link De Stell. marin. 1733. ἕξ, sex; ἀκτίς, radius. **Asteridea.**
- Hibernula** Flem. Brit. Anim. 1828. *Hibernus.* **Crinoidea.**
- Hippasterias** Gray Ann. of Nat. Hist. 1840. ἵππος, equus; ἀστήρ, stella. **Asteridea.**
- Hippoaster** Gray Syn. Brit. Mus. 1840. ἵππος, equus; ἀστήρ, stella. **Asteridea.**
- Hipponoë** Gray Syn. Brit. Mus. 1840. ἵππος, equus; . . ? . . **Echinidea.**
- Hippopodes** Brandt Act. Ac. Pét. 1835. ἵππος, equus; πᾶς, pes. **Holothuridea.**
- Holaster** Agass. Prodr. Echin. 1834. ὅλος, totus; ἀστήρ, stella. **Spatangoidea.**
- Holigeclades** Brandt Act. Ac. Pét. 1835. ὀλίγος, paucus; κλάδος, ramus. **Holothuridea.**
- Holopus** D'Orb. Guér. Mag. de Zool. 1837. ὅλος, totus; πᾶς, pes. **Crinoidea.**
- Holothuria** Linn. Syst. Nat. 1748. ὀλοθύρια (maris cauda). **Holothuridea.**
- Holothuriæ** Brandt Act. Ac. Pét. 1835. *Holothuria.* **Echinodermata.**
- Holothurida** Gray Syn. Brit. Mus. 1840. *Holothuria.* **Echinodermata.**
- Holothuridæ** Gray Syn. Brit. Mus. 1840. *Holothuria.* **Holothuridea.**
- Holothurina** Brandt Act. Ac. Pét. 1835. *Holothuria.* **Holothuridea.**
- Homoiopodes** Brandt Act. Ac. Pét. 1835. ὁμοίος, similis; πᾶς, pes. **Holothuridea.**
- Hosia** Gray Ann. of Nat. Hist. 1840. *Vox euphon.* **Asteridea.**
- Hyboclypus** Agass. Echin. Suiss. 1^e p. 1839. ὕβος, gibba; clypeus. **Clypeastroidea.**
- Hypanthocrinites** Phill. Murch. Silur. Syst. 1839. ὑπό, sub; ἄνθος, flos; κρίνος, liliium. **Crinoidea.**
- Hypopodes** Brandt Act. Ac. Pét. 1835. ὑπό, sub; πᾶς, pes. **Holothuridea.**
- Hypostomata** Gray Syn. Brit. Mus. 1840. ὑπό, sub; σῶμα, os. **Echinodermata.**
- Inarticulata** Miller Nat. Hist. Crinoid. 1821. *Inarticulatus.* **Crinoidea.**
- Ischadites** Kæn. Murch. Silur. Syst. 1839. ἰσχάρις, ficus sicca. **Crinoidea.**
- Isocrinus** H. de Mey. Mus. Seckenb. II, 1827. ἴσος, similis; κρίνος, liliium. **Crinoidea.**
- Lagana** De Bl. Dict. Sc. nat. LX, 1830. λάγανον, laganum. **Clypeastroidea.**
- Laganum** Klein Nat. disp. Echin. 1734. λάγανον, laganum. **Clypeastroidea.**
- Laspalia** Gray Syn. Brit. Mus. 1840. *Vox euphon.* **Ophiuridea.**
- Linckia** Nardo Isis, 1834. *Dic. LINK.* **Asteridea.**
- Liosoma** Brandt Act. Ac. Pét. 1835. λῆσις, lævis; σῶμα, corpus. **Holothuridea.**
- Lithoderma** Cuv. Règn. anim. 2^e éd. III, 1830. λίθος, lapis; δέρμα, cutis. **Holothuridea.**
- Lobophora** Agass. Monogr. Echin. 2^e livr. 1841. λοβός, lobus; φορέω, fero. **Clypeastroidea.**

- Luidia** Forbes Trans. Wern. Soc. VIII, 1839. Dic. LLHUYD. **Asteridea.**
- Malpodia** . . . Vid. **Molpadia** — **Echinodermata.**
- Marsupiocrinites** Phill. Murch. Sil. Syst. 1839. μαρσούπιον, marsupium; κρίνος, lilium. **Crinoidea.**
- Marsupites** Mant. Geol. of Suss. 1822. μαρσούπιον, marsupium. **Crinoidea.**
- Marsupium** Ken. Leon. sect. μαρσούπιον, marsupium. **Crinoidea.**
- Mellita** Klein Nat. disp. Echin. 1734. **Mellitus.** **Clypeastroidea.**
- Melocrinites** Goldf. Petref. Germ. I, 1826. μήλον, pomum; κρίνος, lilium. **Crinoidea.**
- Melocrinus** (Goldf.) Agass. Prodr. Echin. 1834. μήλον, pomum; κρίνος, lilium. **Crinoidea.**
- Metrodira** Gray Ann. of Nat. Hist. 1840. Vox euphon. **Pentacerotidea.**
- Micraster** Agass. Prodr. Echin. 1834. μικρός, parvus; ἀστήρ, stella. **Spatangoidea.**
- Microcyphus** Agass. Monogr. Echin. 4^e livr. 1841. μικρός, parvus; κύφος, gibba. **Cidaridea.**
- Microthele** Brandt Act. Ac. Pét. 1835. μικρός, parvus; θηλή, mamilla. **Holothuridea.**
- Millericrinus** D'Orb. Hist. n. Crinoid. 1840. Dic. MILLER. **Crinoidea.**
- Mithredia** Gray Ann. of Nat. Hist. 1840. Vox euphon. **Asteridea.**
- Molpadia** Cuv. Règn. anim. 1^e éd. 1817. . . . **Holothuridea.**
- Moulinia** Agass. Monogr. Echin. 2^{de} livr. 1841. Dic. DESMOULINS. (Ch.) **Clypeastroidea.**
- Mulleria** (non Jæg.) Flem. Brit. Anim. 1828. Dic. MULLER. (O. Fr.) **Holothuridea.**
- Mulleria** (non Flem.) Jæg. De Holothur. 1833. Dic. MULLER. (O. Fr.) **Holothuridea.**
- Narcissia** Gray Ann. of Nat. Hist. 1840. Narcissus. **Asteridea.**
- Nardoa** Gray Ann. of Nat. Hist. 1840. Dic. NARDO. **Asteridea.**
- Natalia** Gray Syn. Brit. Mus. 1840. Vox euphon. **Ophiuridea.**
- Nauricia** Gray Ann. of Nat. Hist. 1840. Vox euphon. **Asteridea.**
- Nectria** Gray Ann. of Nat. Hist. 1840. Vox euphon. **Asteridea.**
- Nephantia** Gray Ann. of Nat. Hist. 1840. Vox euphon. **Asteridea.**
- Nidorellia** Gray Ann. of Nat. Hist. 1840. Vox euphon. **Asteridea.**
- Nuces** V. Phels. Brief over Zee-Egel, 1774. Nux. **Clypeastroidea.**
- Nucleolites** Lamk. Anim. s. vert. 1816. Nucleus. **Clypeastroidea.**
- Nucleopygus** Agass. Catal. syst. Echin. 1840. Nucleus; πυγή, anus. **Clypeastroidea.**
- Ochetostoma** Leuck. et Rüpp. Reise. 1826. ὀχετός, canalis; σόμα, os. **Sipunculidea.**
- Ocnus** Forb. et Goods. Hist. of Brit. Starf. 1841. ὀκνός, tardus. **Holothuridea.**
- Octactis** Link De Stell. marin. 1733. ὀκτώ, octo; ἀκτίς, radius. **Asteridea.**
- Oncinolabes** Brandt Act. Ac. Pét. 1835. ὄγκινός, uncinus; λαβή, ansa. **Holothuridea.**
- Ophidiaster** Agass. Prodr. Echin. 1834. ὀφίδιον, ophidium; ἀστήρ, stella. **Asteridea.**
- Ophiocnemis** Müll. et Trosch. Wieg. Arch. 1840. ὄφις, anguis; κνήμις, radius. **Ophiuridea.**
- Ophiocoma** Agass. Prodr. Echin. 1834. ὄφις, anguis; κομή, coma. **Ophiuridea.**
- Ophioderma** Müll. et Trosch. Wieg. Arch. 1840. ὄφις, anguis; δέρμα, cutis. **Ophiuridea.**

- Ophiolepis** Müll. et Trosch. Wieg. Arch. 1840. ὄφις, anguis; λεπίς, squama. **Ophiuridea.**
- Ophiomyxa** Müll. et Trosch. Wieg. Arch. 1840. ὄφις, anguis; μύξα, muxa. **Ophiuridea.**
- Ophionyx** Müll. et Trosch. Wieg. Arch. 1840. ὄφις, anguis; ὄνυξ, unguis. **Ophiuridea.**
- Ophiopholis** Müll. et Trosch. Wieg. Arch. 1840. ὄφις, anguis; φολίς, squama. **Ophiuridea.**
- Ophiosoma** Gray Ann. of Nat. Hist. 1840. ὄφις, anguis; σῶμα, corpus. **Ophiuridea.**
- Ophiothrix** Müll. et Trosch. Wieg. Arch. 1840. ὄφις, anguis; θρίξ, pilus. **Ophiuridea.**
- Ophiura** (Lamk.) Agass. Prodr. Echin. 1834. ὄφις, anguis; ἔρα, cauda. **Ophiuridea.**
- Ophiures** Agass. Prodr. Echin. 1834. *Ophiura*. **Echinodermata.**
- Ophiurella** Agass. Prodr. Echin. 1834. *Ophiura*. **Ophiuridea.**
- Ophiurida** Gray Syn. Brit. Mus. 1840. *Ophiura*. **Echinodermata.**
- Ophiuridæ** Gray Syn. Brit. Mus. 1840. *Ophiura*. **Ophiuridea.**
- Orbitremites** Gray Syn. Brit. Mus. 1840. *Orbis*; τρήμη, foramen. **Crinoidea.**
- Othilla** Gray Ann. of Nat. Hist. 1840. *Vox euphon*. **Asteridea.**
- Ova** V. Phels. Brief over Zee-Egel, 1774. *Nom. propr.* **Spatangoidea.**
- Pachygaster** Gray Syn. Brit. Mus. 1840. παχύς, crassus; γαστήρ, venter. **Spatangoidea.**
- Palmasterias** De Bl. Dict. Sc. nat. LX, 1830. πάλμα, palma; ἀστήρ, stella. **Asteridea.**
- Palmipes** Link De Stell. marin. 1733. *Palma*; *pes*. **Asteridea.**
- Patiria** Gray Ann. of Nat. Hist. 1840. *Vox euphon*. **Asteridea.**
- Paulia** Gray Ann. of Nat. Hist. 1840. *Vox euphon*. **Asteridea.**
- Pedata** Brandt Act. Ac. Pét. 1835. *Pedatus*. **Holothuridea.**
- Pedicellaria** O. F. Müll. Zool. Dan. 1789. *Pediacellum*. **Echinidea.**
- Pedicellata** Cuv. Règn. anim. 1^o éd. 1817. *Pediacellum*. **Echinodermata.**
- Pedina** Agass. Echin. suiss. 2^o p. 1840. πεδινός, planus. **Cidaridea.**
- Peltastes** Agass. Monogr. Echin. 1^o livr. 1838. πελταστής, elypeatus. **Cidaridea.**
- Pentaceridæ** Gray Syn. Brit. Mus. 1840. *Pentaceros*. **Asteridea.**
- Pentaceros** Link De Stell. marin. 1733. πεντάς, quinque; κέρας, cornu. **Asteridea.**
- Pentacerotidæ** Gray Ann. of Nat. Hist. 1840. *Pentaceros*. **Asteridea.**
- Pentacerotina** Gray Ann. of Nat. Hist. 1840. *Pentaceros*. **Asteridea.**
- Pentacrinites** Müll. Nat. Hist. Crinoid. 1821. πεντάς, quinque; κρίνος, liliium. **Crinoidea.**
- Pentacrinitidæ** Gray Syn. Brit. Mus. 1840. *Pentacrinites*. **Crinoidea.**
- Pentacrinus** (Thomps.) Agass. Prodr. Echin. 1834. πεντάς, quinque; κρίνος, liliium. **Crinoidea.**
- Pentacta** Goldf. Handb. d. Zool. 1820. πεντάς, quinque; ἄκτις, radius. **Holothuridea.**
- Pentactæ** Forb. Hist. of Brit. Starf. 1840. *Pentacta*. **Holothuridea.**
- Pentactidæ** Gray Syn. Brit. Mus. 1840. *Pentacta*. **Holothuridea.**
- Pentadactyleaster** Link De Stell. marin. 1733. πεντάκτυλος, quinque; δάκτυλος, digitus; ἀστήρ, stella. **Asteridea.**
- Pentagonaster** Link De Stell. marin. 1733. πεντάγωνος, pentagonus; ἀστήρ, stella. **Asteridea.**

- Pentagonites** Rafn. πεντάγωνος, pentagonus. **Crinoidea.**
- Pentasterias** De Bl. Dict. Sc. nat. LX, 1830. πεντάς, quinque; ἀστήρ, stella. **Asteridea.**
- Pentastichæ** (De Bl.) Brandt Act. Ac. Pét. 1835: πεντάς, quinque; σίξ, series. **Holothuridea.**
- Pentremites** Say Journ. Acad. Philad. 1820. πεντάς, quinque; ῥήμος, remus. **Crinoidea.**
- Pentremitidæ** Gray Syn. Brit. Mus. 1840. *Pentremites.* **Crinoidea.**
- Perideris** Brandt Act. Ac. Pét. 1835. περιδερῖς, collare. **Holothuridea.**
- Peripodes** Brandt Act. Ac. Pét. 1835. περί, circum; πῶς, pes. **Holothuridea.**
- Petalaster** Gray Ann. of Nat. Hist. 1840. πέταλον, folium; ἀστήρ, stella. **Asteridea.**
- Pharia** Gray Ann. of Nat. Hist. 1840. *Vox euphon.* **Asteridea.**
- Phascolosoma** Leuck. Jub. Blum. φασκόλιον, mantia; σῶμα, corpus. **Holothuridea.**
- Phataria** Gray Ann. of Nat. Hist. 1840. *Vox euphon.* **Asteridea.**
- Phyllacanthus** Brandt Act. Ac. Pét. 1835, φύλλον, folium; ἀκανθα, aculeus. **Echinidea.**
- Phytocrinus** De Bl. Dict. Sc. nat. LX, 1830. φυτόν, planta; κρίνος, liliūm. **Crinoidea.**
- Pinnigrada** Forb. Hist. of Brit. Starf. 1840. Pinna; gradus. **Crinoidea.**
- Pisaster** Müll. et Trosch. Wieg. Arch. 1840. πῖσον, pisum; ἀστήρ, stella. **Asteridea.**
- Placenta** Klein Nat. disp. Echin. 1734. *Nom. propr.* **Echinidea.**
- Platasterias** De Bl. Dict. Sc. nat. LX, 1830. πλατύς, planus; ἀστήρ, stella. **Asteridea.**
- Platyaster** (De Bl.) Müll. et Trosch. Wieg. Arch. 1840. πλατύς, planus; ἀστήρ, stella. **Asteridea.**
- Platycrinites** Müll. Nat. Hist. Crinoid. 1821. πλατύς, planus; κρίνος, liliūm. **Crinoidea.**
- Platycrinus** (Mill.) Agass. Prodr. Echin. 1834. πλατύς, planus; κρίνος, liliūm. **Crinoidea.**
- Platygastricæ** Brandt Act. Ac. Pét. 1835. πλατύς, planus; γαστήρ, venter. **Holothuridea.**
- Platysema** Brandt Act. Ac. Pét. 1835. πλατύς, planus; σῶμα, corpus. **Holothuridea.**
- Pleurechinus** Agass. Monogr. Echin. 2^e livr. 1841. πλευρά, latus; ἐχῖνος, echinus. **Cidaridea.**
- Pleurocysti** Klein Nat. disp. Echin. 1734. πλευρά, latus; κύστις, vesica. **Echinidea.**
- Pneumonophoræ** Brandt Act. Ac. Pét. 1835. πνευμον, pulmo; φορέω, fero. **Holothuridea.**
- Podophora** Agass. Catal. syst. Echin. 1840. πῶς, pes; φορέω, fero. **Cidaridea.**
- Polyaster** Gray Syn. Brit. Mus. 1840. πολὺς, multus; ἀστήρ, stella. **Asteridea.**
- Polyclados** Brandt Act. Ac. Pét. 1835. πολὺς, multus; κλάδος, ramus. **Holothuridea.**
- Pomatoecrinus** Kam. Icon. sect. II. πῶμα, operculum; κρίνος, liliūm. **Crinoidea.**
- Porania** Gray Ann. of Nat. Hist. 1840. *Vox euphon.* **Asteridea.**
- Poteroecrinites** Mill. Nat. Hist. Crinoid. 1821. ποτήρ, poculum; κρίνος, liliūm. **Crinoidea.**
- Poteroecrinus** (Mill.) Agass. Prodr. Echin. 1834. ποτήρ, poculum; κρίνος, liliūm. **Crinoidea.**
- Priapulacea** Forb. Hist. of Brit. Starf. 1840. *Priapulus.* **Holothuridea.**
- Priapulus** Lamk. Anim. s. vert. 1816. *Priapus.* **Holothuridea.**
- Psolidae** Forb. Hist. of Brit. Starf. 1841. *Psolus.* **Holothuridea.**
- Psolinus** Forb. Hist. of Brit. Starf. 1841. ψωλή, penis. **Holothuridea.**

- Psolus** (Jæg.) Oken Lehrb. d. Naturg. 1815. ψωλή, penis. **Holothuridea.**
- Pterocoma** Agass. Prodr. Echin. 1834. πτερών, pinna; κόμη, coma. **Crinoidea.**
- Pygaster** Agass. Prodr. Echin. 1834. πυγή, anus; ἀστὴρ, stella. **Clypeastroidea.**
- Pygorhynchus** Agass. Echin. suiss. 1^e p. 1839. πυγή, anus; ῥύγχος, rostrum. **Clypeastroidea.**
- Pygurus** Agass. Echin. suiss. 1^e p. 1839. πυγή, anus; ἔρα, cauda. **Clypeastroidea.**
- Pyrina** Desmoul. Etud. Echin. 1^e p. 1835. πῦρ, ignis. **Clypeastroidea.**
- Randasia** Gray Ann. of Nat. Hist. 1840. Vox euphon. **Asteridea.**
- Rhodocrinites** Mill. Nat. Hist. Crinoid. 1821. ῥόδον, rosa; κρίνος, liliium. **Crinoidea.**
- Rhodocrinus** (Mill.) Agass. Prodr. Echin. 1834. ῥόδον, rosa; κρίνος, liliium. **Crinoidea.**
- Rhopia** Gray Ann. of Nat. Hist. 1840. Vox euphon. **Asteridea.**
- Rosula** Gray Syn. Brit. Mus. 1840. Rosa. **Ophiuridea.**
- Rotula** Klein Nat. disp. Echin. 1734. Rota. **Clypeastroidea.**
- Runa** Agass. Monogr. Echin. 2^{de} livr. 1841. Vox euphon. **Clypeastroidea.**
- Saccocoma** Agass. Prodr. Echin. 1834. σάκκος, saccus; κόμη, coma. **Crinoidea.**
- Salenia** Gray Proc. Zool. Soc. Lond. 1835. Vox euphon. **Cidaridea.**
- Salmacis** Agass. Monogr. Echin. 4^e livr. 1841. Nom. mythol. **Cidaridea.**
- Schizaster** Agass. Prodr. Echin. 1834. σχίζω, scindo; ἀστὴρ, stella. **Spatangoidea.**
- Schizopoda** σχίζω, scindo; πῆς, pes. **Holothuridea.**
- Scutasterias** De Bl. Dict. Sc. nat. LX, 1830. σκῦτος, scutum; ἀστὴρ, stella. **Asteridea.**
- Scutella** Lamk. Anim. s. vert. 1816. Nom. propr. **Clypeastroidea.**
- Scutellidæ** Gray Ann. of Phil. 1825. Scutella. **Clypeastroidea.**
- Scutellina** Agass. Monogr. Echin. 2^{de} livr. 1841. Scutella. **Clypeastroidea.**
- Scutum** Klein Nat. disp. Echin. 1734. Nom. propr. **Clypeastroidea.**
- Scyphocrinites** Zenk. Naturg. d. Urw. σκῦφος, scyphus; κρίνος, liliium. **Crinoidea.**
- Semiarticulata** Mill. Nat. disp. Echin. 1821. Semis; articulus. **Crinoidea.**
- Siphunculidæ** Gray Syn. Brit. Mus. 1840. Siphunculus. **Holothuridea.**
- Siphunculus** Gray Syn. Brit. Mus. 1840. Siphon. **Holothuridea.**
- Sipunculacea** Brandt Act. Ac. Pét. 1835. Sipunculus. **Holothuridea.**
- Sipunculidæ** Forb. Hist. of Brit. Starf. 1840. Sipunculus. **Holothuridea.**
- Sipunculus** (Linn.) Brandt Act. Ac. Pét. 1835. Nom. propr. **Sipunculidea.**
- Socomia** Gray Ann. of Nat. Hist. 1840. Vox euphon. **Asteridea.**
- Solacrinites** Goldf. Petref. Germ. I, 1826. σωλήν, canalis; κρίνος, liliium. **Crinoidea.**
- Solacrinus** (Goldf.) Agass. Prodr. Echin. 1834. σωλήν, canalis; κρίνος, liliium. **Crinoidea.**
- Solaster** Forb. Tr. Wern. Soc. Ed. VIII, 1839. Sol; aster. **Asteridea.**
- Solasteriæ** Forb. Hist. of Brit. Starf. 1840. Solaster. **Asteridea.**
- Solastéries** De Bl. Dict. Sc. nat. LX, 1830. σωλήν, canalis; ἀστὴρ, stella. **Asteridea.**

- Spatagoides** Klein Nat. disp. Echin. 1734. *Spatagus*. **Spatangoidea.**
- Spatagus** Davila Catal. syst. 1767. *σπάτος*, corium; *ἄγω*, flecto. **Spatangoidea.**
- Spatangidae** Gray Ann. of Philos. 1825. *Spatangus*. **Echinodermata.**
- Spatangites** (Leske) Klein Nat. disp. Echin. 1734. *σπάτος*, corium; *ἄγγος*, vas. **Spatangoidea.**
- Spatangoidæ** Agass. Prodr. Echin. 1834. *Spatangus*. **Echinodermata.**
- Spatangus** Klein Nat. disp. Echin. 1734. *σπάτος*, corium; *ἄγγος*, vas. **Spatangoidea.**
- Spatangus** Agass. Prodr. Echin. 1834. *σπάτος*, corium; *ἄγγος*, vas. **Spatangoidea.**
- Sphaeronites** His. Leth. Suec. 1837. *σφαῖρα*, sphaera. **Crinoidea.**
- Sphaeronoidæ** Gray Syn. Brit. Mus. 1840. *σφαῖρα*, sphaera. **Echinodermata.**
- Spinigrada** Forb. Hist. Brit. Starf. 1840. *Spina*; *gradus*. **Ophiuridea.**
- Sporadipodes** Brandt Act. Ac. Pét. 1835. *Sporadipus*. **Holothuridea.**
- Sporadipus** Brandt Act. Ac. Pét. 1835. *σποράς*, disseminatus; *πῆς*, pes. **Holothuridea.**
- Stellacoricea** Link De Stell. marin. 1733. *Stella*; *corium*. **Asteridea.**
- Stellaria** Nardo Isis, 1834. *Stellaris*. **Asteridea.**
- Stellaster** Gray Ann. of Nat. Hist. 1840. *Stella*; *ἀστὴρ*, stella. (Vox hybr.) **Asteridea.**
- Stelleridea** De Bl. Dict. Sc. nat. LX, 1830. *Stella*. **Echinodermata.**
- Stellerides** Agass. Prodr. Echin. 1834. *Stella*. **Echinodermata.**
- Stellonia** Nardo Isis, 1834. *Stella*. **Asteridea.**
- Sternaspis** Otto Act. Nor. Acad. *στέρον*, pectus; *ἀσπίς*, scutum. **Holothuridea.**
- Stichaster** Müll. et Trosch. Ber. Ak. Berl. 1840. *στέχος*, series; *ἀστὴρ*, stella. **Asteridea.**
- Stichopodes** Brandt Act. Ak. Pét. 1835. *Stichopus*. **Holothuridea.**
- Stichopus** Brandt Act. Ac. Pét. 1835. *στέχος*, series; *πῆς*, pes. **Holothuridea.**
- Stomopneustes** Agass. Monogr. Echin. 4^e livr. 1841. *στόμα*, os; *πνεύω*, spiro. **Cidaridea.**
- Strongylocentrotus** Brandt Act. Act. Pét. 1835. *στρογγύλος*, rotundus; *κέντρον*, aculeus. **Echinidea.**
- Subuculus** Oken Lehrb. d. Naturg. 1815. *Subucula*. **Holothuridea.**
- Symphyocrinus** Kæn. Icon. sect. Tab. II. *σύμφυτος*, connatus; *κρίνος*, liliium. **Crinoidea.**
- Synapta** Eschsch. II^e Voy. de Kotzeb. Zool. 1829. *σύνοπτος*, conspicuus. **Holothuridea.**
- Synaptae** Forb. Hist. of Brit. Starf. 1840. *Synapta*. **Holothuridea.**
- Synaptidae** Gray Syn. Brit. Mus. 1840. *Synapta*. **Holothuridea.**
- Synbathocrinus** *σύν*, cum, simul; *βάθος*, profundus; *κρίνος*, liliium. **Crinoidea.**
- Syrinx** Bohadsch Anim. mar. VII, 1761. *σύριγξ*, syrinx. **Sipunculidea.**
- Tamaria** Gray Ann. of Nat. Hist. 1840. Vox euphon. **Asteridea.**
- Temnopleurus** Agass. Monogr. Echin. 2^{de} livr. 1841. *τέμνω*, seco; *πλευρά*, latus. **Cidaridea.**
- Tessellata** Müll. Ber. Ak. Berl. 1840. *Tessella*. **Crinoidea.**
- Tetractis** Link De Stell. marin. 1733. *τετράς*, quatuor; *ἄκτις*, radius. **Asteridea.**
- Tetragramma** Agass. Echin. suiss. 2^{de} p. 1840. *τετράς*, quatuor; *γράμμα*, littera. **Cidaridea.**

- Tetrapygyus** Agass. Monogr. Echin. 2^o livr. 1841. τετραῖς, quatuor; πυγή, anus. **Cidaridea.**
- Thalassemaea** Forb. Hist. of Brit. Starf. 1840. θάλασσα, mare. **Holothuridea.**
- Thalassemata** Cuv. Règn. anim. 2^o éd. 1830. θάλασσα, mare. **Holothuridea.**
- Thalassianthus** Cuv. Règn. anim. 1830. θαλασσιος, marinus; άνθος, flos. **Holothuridea.**
- Thelenota** Brandt Act. Ac. Pét. 1835. θηλή, mamilla; νῶτος, dorsum. **Holothuridea.**
- Thyone** Okm Lehrb. d. Naturg. 1815. Nom. propr. **Holothuridea.**
- Thyones** Forb. Hist. of Brit. Starf. 1840. *Thyone.* **Holothuridea.**
- Tiedemannia** Leuck. Isis, 1831. Die. TIEDEMANN. **Holothuridea.**
- Tonia** Gray Ann. of Nat. Hist. 1840. Vox euphon. **Asteridea.**
- Tosia** Gray Ann. of Nat. Hist. 1840. Vox euphon. **Asteridea.**
- Toxaster** Agass. Catal. syst. Echin. 1840. τόξον, arcus; ἀστήρ, stella. **Spatangoidea.**
- Toxopneustes** Agass. Monogr. Echin. 4^o livr. 1840. τόξον, arcus; πνεύω, spiro. **Cidaridea.**
- Trepang** Jæg. De Holothur. 1833. Vox barbar. **Holothuridea.**
- Triacrinus** Münst. Beitr. z. Petref. I, 1839. τρεῖς, tres; κρίνος, lilium. **Crinoidea.**
- Trianisites** Rafn. **Crinoidea.**
- Trichaster** Agass. Prodr. Echin. 1834. τριχᾶ, triplex; ἀστήρ, stella. **Ophiuridea.**
- Tripneustes** Agass. Monogr. Echin. 4^o livr. 1841. τρι, ter; πνεύω, spiro. **Cidaridea.**
- Trisactis** Link De Stell. marin. 1733. τρεῖς, tres; ἀκτίς, radius. **Asteridea.**
- Triskaidecaotis** Link De Stall. marin. 1733. τρικαίδεκα, tredecim; ἀκτίς, radius. **Asteridea.**
- Trochites** Auct. veter. τροχῶδες, rotans. **Crinoidea.**
- Unioptera** Gray Ann. of Nat. Hist. 1840. ὄνυξ, vomer; φορέω, fero. **Asteridea.**
- Uraster** Agass. Prodr. Echin. 1834. ἄρα, cauda; ἀστήρ, stella. **Asteridea.**
- Urasteria** Gray Ann. of Nat. Hist. 1840. *Uraster.* **Asteridea.**
- Vermigrada** Forb. Hist. of Brit. Starf. 1840. Vermis; gradus. **Holothuridea.**

ERRATA.

Astropyga Gray lege anno 1825 et non 1827.

Post Camarosoma adde:

Campana V. Phels. Brief over Zee-Egel, 1774. Nom. propr. **Spatangoidea.**

Cidaridea Gray lege anno 1825 et non 1827.

Post Chirodota adde:

Cidarella Desmoul. Etud. Echin. 1835. *Cidaris.* **Cidaridea.**

Diadema Gr. lege anno 1825 et non 1835.

Discoidea Gray lege anno 1825 et non 1835.

Glenotremites Goldf. lege 1826 pro 18.

ECHINODERMATA.

(ADDENDA ET CORRIGENDA.)

- Actinocrinidae** Aust. Ann. Nat. Hist. xi, 1843. *Actinocrinus*. **Crinoidea**.
Actinocrinoidea Aust. Ann. Nat. Hist. x, 1842. *Actinocrinus*. **Crinoidea**.
Adelocrinus Phill. Palæoz. Foss. 1841. ἀδηλος, obscurus; κρίνος, lilium. **Crinoidea**.
Adelostella Aust. Ann. Nat. Hist. x, 1842. ἀδηλος, obscurus; stella. **Echinidea**.
Amphidotus (Ag.) Forb. Brit. Starf. 1841. — (Vid. **Amphidotus**). — **Spatangoidea**.
Amphiura Forb. Trans. Linn. Soc. L. xix, 1843. ἀμφι, utrinque; οὐρά, cauda. **Ophiuridea**.
Aneplosematum Grube Act. Ech. u. W. 1840. α priv.; ὄπλον, arma; σῶμα, corpus. **Holothurid**.
Apiocrinoidea (Gray) Aust. Ann. Nat. Hist. x, 1842. *Apiocrinus*. **Crinoidea**.
Aporocrinites Aust. Ann. Nat. Hist. xi, 1843. α priv.; πορος, porus; κρίνος, lilium. **Crinoidea**.
Ascidia stella Aust. Ann. Nat. Hist. x, 1842. ἀσκίδιον, uter; stella. **Holothuridea**.
Asteriae Müll. u. Tr. Syst. d. Ast. 1842. *Asterias*. **Asteridea**.
Asteriadae Gray Ann. Nat. Hist. vi, 1841. *Asterias*. **Asteridea**.
Asteronyx Müll. u. Tr. Syst. d. Ast. 1842. ἀστήρ, stella; ὄνυξ, unguis. **Ophiuridea**.
Asteropsis Müll. u. Tr. Syst. d. Ast. 1842. ἀστήρ, stella; ὄψις, aspectus. **Asteridea**.
Astracrinidae Aust. Ann. Nat. Hist. xi, 1843. *Astracrinites*. **Crinoidea**.
Astracrinites Aust. Ann. Nat. Hist. x, 1842. ἀστρον, stella; κρίνος, lilium. **Crinoidea**.
Astracrinoidea Aust. Ann. Nat. Hist. x, 1842. *Astracrinites*. **Crinoidea**.
Astrocrinites Aust. Ann. Nat. Hist. xi, 1843. = **Astracrinites**. — **Crinoidea**.
Astrocrinus Aust. Ann. Nat. Hist. xi, 1843. ἀστήρ, stella; κρίνος, lilium. **Crinoidea**.
Astrogonium Müll. u. Tr. Syst. d. Ast. 1842. ἀστήρ, stella; γωνία, angulus. **Asteridea**.
Astropectinidae Gray Ann. Nat. Hist. ix, 1842. — (Vid. **Astropectinidea**).
Astropyga Gray 1825. **Cidaridea**.

- Atocrinus** *M'Coy* Carb. Foss. Irel. 1844. *α* priv.; *τέμνω*, seco; *κρίνος*, lilium. **Crinoidea.**
- Bellis** *Link* De Stell. mar. 1733. *Nom. propr.* **Ophiuridea.**
- Bladocrinus** *Aust.* *βλαδόν*, lenter; *κρίνος*, lilium. **Crinoidea.**
- Bonellia** *Rolando* — Vide apud **Vermes.**
- Campana** *V. Phels.* Brief ov. Zee-Eg. 1774. *Nom. propr.* **Spatangoidea.**
- Carpioecrinus** *Müll.* (lege **Carpocrinus**). — **Crinoidea.**
- Caryocystites** *Buch* Ber. Berl. Ak. 1844. *κάρυον*, nux; *κύστις*, vesica. **Cystideae.**
- Cerlocrinus** *Kön.* Icon sect. II, 1825. *κέρας*, cornu; *κρίνος*, lilium. **Crinoidea.**
- Chelocrinus** *H. v. Mey.* Mus. Senk. II, 1837. *χηλή*, chela; *κρίνος*, lilium. **Crinoidea.**
- Chiridota** (*Eschs.*) *Wieg.* Arch. II, 1836. — (Vid. **Chirodota**). — **Holothuridea.**
- Cidarella** *Des Moul.* Etud. Echin. 1835. *Cidaris*. **Cidaridea.**
- Cidaridae** *Forb.* Ann. Nat. Hist. XIII, 1844. *Cidaris*. = **Cidaridea.**
- Cidaridea** *Gray* 1825. **Echinidea.**
- Cionacineti** *Aust.* Ann. Nat. Hist. X, 1842. *κίων*, columna; *ἀκίνητος*, immobilis. **Crinoidea.**
- Cladocrinites** *Aust.* Ann. Nat. Hist. XI, 1843. *κλάδος*, ramus; *κρίνος*, lilium. **Crinoidea.**
- Clypeasteriae** *Forb.* Ann. Nat. Hist. XIII, 1844. *Clypeaster*. = **Clypeastroidea.**
- Columnidae** *Aust.* Ann. Nat. Hist. X, 1842. *Columna*. **Crinoidea.**
- Comastella** *Aust.* Ann. Nat. Hist. X, 1842. *Coma*; *stella*. **Crinoidea.**
- Crinoidea** *Auct.*; *κρίνος*, lilium. **Echinodermata.**
- Crotalocrinites** *Aust.* Ann. Nat. Hist. XI, 1843. *κρόταλον*, crotalum; *κρίνος*, lilium. **Crinoidea.**
- Crotalocrinus** *Aust.* Ann. Nat. Hist. 1843. *κρόταλον*, crotalum; *κρίνος*, lilium. **Crinoidea.**
- Ctenodiscus** *Müll.* u. *Tr.* Syst. d. Ast. 1842. *κτερίς*, pecten; *δίσκος*, discus. **Asteridea.**
- Diadema** *Gray* 1825. **Cidaridea.**
- Dielocerus** (*Curt.*) *Forb.* Ann. Nat. Hist. XIII, 1844. *δις*, bis; *ἦλος*, clavus; *κέρας*, cornu. **Cidaridea.**
- Discoidea** (*Klein*) *Gray* 1825. **Clypeastroidea.**
- Echinanaus** *Kön.* 1825. **Clypeastroidea.**
- Echinocrinoidea** *Aust.* Ann. Nat. Hist. X, 1842. *Echinocrinus*. **Crinoidea.**
- Encrinidae** *Aust.* Ann. Nat. Hist. XI, 1843. *Encrinus*. **Crinoidea.**
- Encrinoidea** *Aust.* Ann. Nat. Hist. X, 1842. *Encrinus*. **Crinoidea.**
- Euryalae** *Müll.* u. *Tr.* Syst. d. Ast. 1842. *Euryale*. **Ophiuridea.**
- Euryocrinites** (*Phill.*) *Aust.* Ann. Nat. Hist. XI, 1843. *Euryocrinus*. **Crinoidea.**
- Glenotremites** *Goldf.* 1826. **Crinoidea.**
- Gnathocrinites** *Aust.* Ann. Nat. Hist. X, 1842. *γνάθος*, maxilla; *κρίνος*, lilium. **Crinoidea.**
- Gnathocrinoidea** *Aust.* Ann. Nat. Hist. X, 1842. *Gnathocrinites*. **Crinoidea.**
- Goniodiscus** *Müll.* u. *Tr.* Syst. d. Ast. 1842. *γωνία*, angulus; *δίσκος*, discus. **Asteridea.**
- Holectypus** *Desor* in *Ag.* Monogr. Ech. 3^e l. 1842. *ὄλος*, totus; *ἐκτυπος*, ectypus. **Clypeastroidea.**

- Holothuriadae** Forb. Ann. Nat. Hist. xi, 1843. *Holothuria*. **Echinodermata.**
- Homocopodes** Brandt in Wieg. Arch. ii, 1836. = **Homoiopodes**. — **Holothuridea.**
- Hoplodactylus** Grube Act. Ech. u. W. 1840. ὄπλον, arma; δάκτυλος, digitus. **Holothuridea.**
- Hypostoma** Gray Ann. Nat. Hist. vi, 1841. = **Hypostomata**. — **Echinodermata.**
- Isocrinites** (Phill.) Aust. Ann. Nat. Hist. x, 1842. ἴσος, similis; κρίνος, liliū. **Crinoidea.**
- Isocrinus** H. de Mey. Mus. Senckenb. ii, 1837. ἴσος, similis; κρίνος, liliū. **Crinoidea.**
- Liberidae** Aust. Ann. Nat. Hist. x, 1842. *Liber*. **Crinoidea.**
- Lobistella** Aust. Ann. Nat. Hist. x, 1842. *Lobus*; *stella*. **Asteridea.**
- Marsupiocrinidae** Aust. Ann. Nat. Hist. xi, 1843. *Marsupiocrinites*. **Crinoidea.**
- Marsupiocrinoidea** Aust. Ann. Nat. Hist. x, 1842. *Marsupiocrinites*. **Crinoidea.**
- Merocrinidae** Aust. Ann. Nat. Hist. x, 1842. μήρος, femur; κρίνος, liliū. **Crinoidea.**
- Merocrinoidea** Aust. Ann. Nat. Hist. x, 1842. μήρος, femur; κρίνος, liliū. **Crinoidea.**
- Olenestella** Aust. Ann. Nat. Hist. x, 1842. ὠλένη, ulna; *stella*. **Ophiuridea.**
- Ophiacantha** Müll. u. Tr. Syst. d. Ast. 1842. ὄφεις, anguis; ἀκανθα, aculeus. **Ophiuridea.**
- Ophiarachna** Müll. u. Tr. Syst. d. Ast. 1842. ὄφεις, anguis; ἀράχνη, aranea. **Ophiuridea.**
- Ophiomastix** Müll. u. Tr. Syst. d. Ast. 1842. ὄφεις, anguis; μάστιξ, flagellum. **Ophiuridea.**
- Ophiopsila** Forb. Trans. Linn. Soc. L. xix, 1843. ὄφεις, anguis; ψίλος, tenuis. **Ophiuridea.**
- Ophioscolex** Müll. u. Tr. Syst. d. Ast. 1842. ὄφεις, anguis; σκώληξ, vermis. **Ophiuridea.**
- Ophiothrix** Müll. et Trosch. — Etym. θριξ, pilus. — **Ophiuridea.**
- Ophiuræ** Müll. u. Tr. Syst. d. Ast. 1842. *Ophiura*. **Ophiuridea.**
- Ophiuridea** Auct. *Ophiura*. **Echinodermata.**
- Oreaster** Müll. u. Tr. Syst. d. Ast. 1842. ὄρειος, montosus; ἀστήρ, stella. **Asteridea.**
- Palæchinus** M'Coy Carb. Foss. Irel. 1844. παλαιός, antiquus; echinus. **Cidaridea.**
- Pectinura** Forb. Ann. Nat. Hist. xi, 1843. πεκτέω, pecto; οὐρά, cauda. **Ophiuridea.**
- Pentacrinidae** Aust. Ann. Nat. Hist. xi, 1843. *Pentacrinus*. **Crinoidea.**
- Pentacrinoidea** Aust. Ann. Nat. Hist. x, 1842. *Pentacrinus*. **Crinoidea.**
- Pentracinus** (J. Müll.) Wieg. Arch. ii, 1838. — (err. pro **Pentacrinus**). — **Crinoidea.**
- Periechocrinites** Aust. Ann. Nat. Hist. xi, 1843. περιέχω, cingo; κρίνος, liliū. **Crinoidea.**
- Periechocrinites** Aust. Ann. Nat. Hist. xi, 1843. περιέχω, cingo; κρίνος, liliū. **Crinoidea.**
- Periechocrinus** Aust. Ann. Nat. Hist. xi, 1843. περιέχω, cingo; κρίνος, liliū. **Crinoidea.**
- Periechocrinites** Aust. Ann. Nat. Hist. x, 1842. — (Vid. **Periechocrinites**). — **Crinoidea.**
- Periechocrinoidea** Aust. Ann. Nat. Hist. x, 1842. *Periechocrinus*. **Crinoidea.**
- Phillipocrinus** M'Coy Carb. Foss. Irel. 1844. Dic. PHILLIPS; κρίνος, liliū. **Crinoidea.**
- Phoenicocrinites** Aust. Ann. Nat. Hist. xi, 1843. φοῖνιξ, palmifer; κρίνος, liliū. **Crinoidea.**
- Phyllophorus** Grube Act. Ech. u. W. 1840. φύλλον, folium; φορὸς, ferens. **Holothuridea.**
- Phytoerinus** De Bl. = **Comatula**. — **Crinoidea.**

- Pinnastella** Aust. Ann. Nat. Hist. x, 1842. Pinna; stella. **Echinodermata.**
- Platycrinidae** Aust. Ann. Nat. Hist. xi, 1843. Platycrinus. **Crinoidea.**
- Platycrinoidea** Aust. Ann. Nat. Hist. x, 1842. Platycrinus. **Crinoidea.**
- Pomatocrinus** Kōn. 1825. **Crinoidea.**
- Poteriocrinidae** Aust. Ann. Nat. Hist. xi, 1843. Poteriocrinus. **Crinoidea.**
- Poteriocrinoidea** Aust. Ann. Nat. Hist. x, 1842. Poteriocrinus. **Crinoidea.**
- Pseudocrinites** Pearce Athenæum N° 803, 1843. ψεύδος, falsus; κρίνος, liliūm. **Crinoidea.**
- Pteraster** Müll. u. Tr. Syst. d. Ast. 1842. πτερόν, pinna; ἀστὴρ, stella. **Asteridea.**
- Sagenocrinites** Aust. Ann. Nat. Hist. xi, 1843. σαγήνη, rete; κρίνος, liliūm. **Crinoidea.**
- Sagenocrinus** Aust. Ann. Nat. Hist. xi, 1843. σαγήνη, rete; κρίνος, liliūm. **Crinoidea.**
- Scytaster** Müll. u. Tr. Syst. d. Ast. 1842. σκύτος, cutis; ἀστὴρ, stella. **Asteridea.**
- Sipunculus** (Linn.) Brandt **Holothuridea.**
- Solanocrinites** (Goldf.) Aust. Ann. Nat. Hist. x, 1842. — (Vid. **Solacrinites**). — **Crinoidea.**
- Solanocrinus** (Goldf.) Auct. — (Vid. **Solacrinus**). — **Crinoidea.**
- Spatangaceae** Forb. Ann. Nat. Hist. xiii, 1844. Spatangus. = **Spatangoidea.**
- Spatangites** (Leske) Klein — Etym. ἄγγος, vas. — **Spatangoidea.**
- Spatangus** Klein — Etym. ἄγγος, vas. — **Spatangoidea.**
- Spatangus** Agass. — Etym. ἄγγος, vas. — **Spatangoidea.**
- Sphaeronoidea** Aust. Ann. Nat. Hist. x, 1842. σφαιρῶν, rete rotundum. **Crinoidea.**
- Stella** Link De Stell. mar. 1733. Nom. propr. **Ophiuridea.**
- Sycocrinites** Aust. Ann. Nat. Hist. x, 1842. σύκον, ficus; κρίνος, liliūm. **Crinoidea.**
- Sycocrinus** Aust. Ann. Nat. Hist. xi, 1843. σύκον, ficus; κρίνος, liliūm. **Crinoidea.**
- Sycocystites** Buch Ber. Berl. Ak. 1844. σύκον, ficus; κύστις, vesica. **Cystideae.**
- Symphyocrinus** Kōn. 1825. **Crinoidea.**
- Synbathocrinites** Aust. Ann. Nat. Hist. xi, 1843. σύν, cum; βαθύς, profundus; κρίνος, liliūm. **Crin.**
- Taxocrinus** (Phill.) M' Coy Carb. Foss. Irel. 1844. τάξις, ordo; κρίνος, liliūm. **Crinoidea.**
- Tetracrinites** Aust. Ann. Nat. Hist. xi, 1843. τετράς, quatuor; κρίνος, liliūm. **Crinoidea.**
- Tetramerocrinites** Aust. Ann. Nat. Hist. xi, 1843. τετραμερής, quadripartitus; κρίνος, liliūm. **Crin.**
- Trochocrinus** Portl. Rep. Geol. Lond. 1843. τροχῆς, rotans; κρίνος, liliūm. **Crinoidea.**
- Vermistella** Aust. Ann. Nat. Hist. x, 1842. Vermis; stella. **Holothuridea.**



CONSPECTUS FAMILIARUM
ECHINODERMATUM.

Asteridea.

Crinoidea.
Ophiuridea.
Asteridea.

Echinidea.

Cidaridea.
Clypeastroidea.
Spatangoidea.

Holothuridea.

*Holothuridea (Sipuncu-
loidea).*

LIBRI IN ADDENDIS CITATI.

- Aust.* Ann. Nat. Hist. — *Austin (Th. et Th.)* in Annals and Magazine of Natural History.
Buch Ber. Berl. Ak. — *Von Buch* in Bericht der Berliner Akademie.
Desor in *Ag.* Monogr. Ech. — *Desor* in *Agassiz*, Monographies d'Echinodermes vivans et fossiles.
Forb. Trans. Linn. Soc. — *Forbes (Ed.)* in Transactions of the Linnæan Society.
• *Anh.* Nat. Hist. — *Forbes (Ed.)* in Annals and Magazine of Natural History.
Grube Act. Ech. u. W. — *Grube*, Actinien, Echinodermen und Würmer des adriatischen und Mittelmeeres.
H. v. Mey. Mus. Senk. — *Hermann von Meyer* in Museum Senkenbergianum.
M'Coy Carb. foss. Irel. — *Mac Coy*, Synopsis of Carboniferous Fossils of Ireland.
Müll. u. Tr. Syst. d. Ast. — *Müller und Troschel*, System der Asteriden.
Pearce Athenæum. — *Pearce* in the Athenæum.
Phill. Palæoz. foss. — *Phillips*, Palæozoic fossils.
Portl. Rep. Geol. Lond. — *Portlock (J. E.)*, Report on the Geology of Londonderry.

—*—*—*—*—*—*—*—*—*—

NOMINA SYSTEMATICA
GENERUM ACALEPHARUM

TAM VIVENTIUM QUAM FOSSILIUM,

SECUNDUM ORDINEM ALPHABETICUM DISPOSITA, ADJECTIS AUCTORIBUS, LIBRIS IN QUIBUS REPERIUNTUR,
ANNO EDITIONIS, ETYMOLOGIA ET FAMILIIS, AD QUAS PERTINENT.

AUCTORE

L. AGASSIZ,

HIST. NAT. IN ACAD. NEOCOM. PROFESSOR.

LIBRI CITATI.

- Brandt* Act. Ac. Pét. — *Brandt*, in Actes de l'Académie impériale des Sciences de S^t. Pétersbourg.
• Schirmqual. — *Brandt*, Ueber Schirmqualen, in Mémoires de l'Académie impériale des Sciences de S^t. Pétersbourg.
Brown Hist. Jamaic. — *Brown*, The civil and natural History of Jamaica.
Brug. Encycl. méth. — *Bruguère*, in Encyclopédie méthodique.
Cham. et Eysenh. N. Act. Nat. Cur. — *Chamisso et Eysenhardt*, in Nova Acta Academiæ Leop. Naturæ Curiosorum.
Cuv. Règn. anim. — *Cuvier*, Le Règne animal.
• Journ. de Phys. — *Cuvier*, in Journal de Physique.
Dana . . . — *Dana*,
De Bl. Dict. Sc. n. — *De Blainville*, in Dictionnaire des Sciences naturelles.
• Man. d'Actin. — *De Blainville*, Manuel d'Actinologie.
Duj. ap. *Lamk.* — *Dujardin*, in *Lamarck* Histoire naturelle des Animaux sans vertèbres.
Eschsch. Syst. d. Acaleph. — *Eschscholtz*, System der Acalephen.
• Isis — *Eschscholtz*, in *Oken* Isis.
Flem. Brit. Anim. — *Fleming*, History of British Animals.
Forsk. Faun. Arab. — *Forsk.*, Fauna Arabica.
Frém. N. Bull. Soc. Phil. — *De Fréminville*, in Nouveau Bulletin des Sciences de la Société Philomatique de Paris.
Lamk. Anim. s. vert. — *Lamarck*, Histoire des Animaux sans vertèbres.
Less. Ann. Sc. n. — *Lesson*, in Annales des Sciences naturelles.
• Mém. Soc. d'H. n. — *Lesson*, in Mémoires de la Société d'Histoire naturelle de Paris.
• Prodr. Monogr. Méd. — *Lesson*, Prodrome d'une Monographie des Méduses.
• Voyag. de la Coquil. — *Lesson*, Zoologie du Voyage de la Coquille.
Lesueur N. Bull. Soc. Phil. — *Lesueur*, in Nouveau Bulletin des Sciences de la Société Philomatique de Paris.
• *Blainv.* Man. d'Act. — *Lesueur*, in *Blainville* Manuel d'Actinologie.
Linn. Faun. Suec. — *Linné*, Fauna Suecica.
Mert. Act. Ac. Pét. — *Mertens*, in Actes de l'Académie impériale des Sciences de S^t. Pétersbourg.
Miln. Edw. Ann. Sc. n. — *Milne Edwards*, in Annales des Sciences naturelles.
Müll. (O. F.) Zool. Dan. — *Otho Fr. Müller*, Zoologica Danica.
Oken Lehrb. d. Naturg. — *Oken*, Lehrbuch der Naturgeschichte.
Otto N. Act. Nat. Cur. — *Otto*, in Nova Acta Academiæ Leop. Naturæ Curiosorum.

Péron Ann. Mus. — *Péron*, in Annales du Muséum d'Histoire naturelle.

Pér. et Les. Ann. Mus. — *Péron et Lesueur*, in Annales du Muséum d'Histoire naturelle de Paris.

“ Voy. Terr. Austr. — *Péron et Lesueur*, Voyage aux Terres Australes.

Quoy et G. Ann. Sc. n. — *Quoy et Gaimard*, in Annales des Sciences naturelles.

“ Zool. de l'Ur. — *Quoy et Gaimard*, Zoologie du Voyage de l'Uranie.

“ Zool. de l'Astr. — *Quoy et Gaimard*, Zoologie du voyage de l'Astrolabe.

Rafn. . . . — *Rafinesque*,

Rang Mém. Soc. d'H. n. — *Rang*, in Mémoires de la Société d'Histoire naturelle de Paris

Sars Beskriv. over Polyp. — *Sars*, Beskrivelser og Jagttagelser over nogle maerkelige eller nye i Havet ved den Bergenske kyst levende Dyr of Polypernes, Acalephernes etc.

Suriray Mag. de Zool. — *Suriray*, in *Guérin* Magasin de Zoologie.

Templ. Mag. of Nat. Hist. — *Templeton*, in the Magazine of Natural History.

Tilesius Voy. de Krusenst. — *Tilesius*, in Voyage de *Krüsenstern*.



ACALEPHÆ.

Abyla Quoy et G. Ann. Sc. n. x, 1827. Nom. propr. **Diphyidae.**

ACALEPHÆ Cuv. Règn. anim. iv, 1817. ἀκαλήφη, urtica. . . . (Nomen Classis.)

Aegina Eschsch. Syst. d. Acaleph. 1829. αἴγις, pellis caprina. **Thalassantheae.**

Aeginopsis Brandt Act. Ac. Pét. 1835. Aegina; ὄψις, aspectus. **Thalassantheae.**

Aequorea Pér. et Les. Ann. Mus. xiv, 1809. Aequor. **Aequoridae.**

Aequoridae Eschsch. Syst. d. Acaleph. 1829. Aequorea. **Discophorae.**

Agalma Eschsch. Syst. d. Acaleph. 1829. ἀγάλμα, ornamentum. **Physophoridae.**

Agalmidae Brandt Act. Ac. Pét. 1835. Agalma. **Siphonophorae.**

Aglaia Eschsch. Isis, 1825. Nom. mythol. **Diphyidae.**

Aglaisma Eschsch. Syst. d. Acaleph. 1829. ἀγλαῖσμα, ornamentum. **Diphyidae.**

Aglaura Pér. et Les. Ann. Mus. xiv, 1809. ἀγλαυρος, splendens. **Nucleiferae.**

Alcyonē Rang Mém. Soc. d'H. n. iv. Nom. propr. **Mnemiidae.**

Alophota Brandt Act. Ac. Pét. 1835. α priv. λόφος, crista. **Physophoridae.**

Amphiroa Lesueur N. Bull. Soc. Phil. 1813. ἀμφί, circum; ῥέω, fluo. **Diphyidae.**

Anthophysa Mert. Act. Ac. Pét. 1835. ἀνθος, flos; φύσα, pustula. **Physophoridae.**

Anthophysidae Brandt Act. Ac. Pét. 1835. Anthophysa. **Siphonophorae.**

Apoemia Eschsch. Syst. d. Acaleph. 1829. ἀπόλιμος, pacificus. **Physophoridae.**

Apoemiopsis Brandt Act. Ac. Pét. 1835. ἀπόλιμος, pacificus; ὄψις, aspectus. **Physophoridae.**

Appendicularia Less. Cham. et Eysenh. Nov. Act. Nat. Cur. 1821. Appendix. **Beroidae.**

Arachnoderma De Bl. Dict. Sc. n. lx, 1830. ἀράχνη, aranea; δέρμα, cutis. = **Acalephae.**

Arethusa Brown Hist. Jamaic. 1756. Nom. mythol. **Physophoridae.**

Aristeredexia Brandt Act. Ac. Pét. 1835. ἀριστερός, sinister; δεξιὰ, dextera manus. **Physophor.**

Armenistarus Dana

- Astoma** Cuv. Règn. anim. III, 1830. α priv. σόμα, os. *Medusidae*.
- Athorybia** Eschsch. Syst. d. Acaleph. 1829. ἀθορύβος, tranquillus. *Physophoridae*.
- Aurella** Pér. et Les. Ann. Mus. XIV, 1809. Nom. propr. *Medusidae*.
- Axia** Eschsch. Isis, 1825. ἀξία, dignitas. *Mnemiidae*.
- Axiotima** Eschsch. Syst. d. Acaleph. 1829. ἀξιοτίμος, pretiosus. *Mnemiidae*.
- Bassia** Quoy et G. (De Bl. Man. d'Act. 1834.) Nom. propr. *Diphyidae*.
- Berenice** Auct. . . . (Vid. **Berenix**.) — *Berenicidae*.
- Berenix** Pér. et Les. Ann. Mus. XIV, 1809. Nom. propr. *Berenicidae*.
- Berenicidae** Eschsch. Syst. d. Acaleph. 1829. *Berenix*. *Discophorae*.
- Beroë** Brown Hist. Jamaic. 1756. Nom. propr. *Beroidae*.
- Beroides** Quoy et G. (De Bl. Man. d'Act. 1834.) *Beroë*. *Diphyidae*.
- Beroidae** Eschsch. Syst. d. Acaleph. 1829. *Beroë*. *Ctenophorae*.
- Berosoma** Less. Voyag. de la Coquil. 1829. *Beroë*; σῶμα, corpus. *Beroidae*.
- Biblis** Less. Prodr. Monogr. Méd. 1837. βιβλις, funis papyraceus. *Medusidae*.
- Bougainvillia** Less. Ann. Sc. n. v, 1836. Dic. BOUGAINVILLE. *Nucleiferae*.
- Brachysoma** Brandt Act. Ac. Pét. 1835. βραχύς, brevis; σῶμα, corpus. *Physophoridae*.
- Bucephalon** Less. Ann. Sc. n. v, 1836. βούς, bos; κεφαλή, caput. *Mnemiidae*.
- Bursarius** Less. Ann. Sc. n. v, 1836. *Bursa*. *Marsupialidae*.
- Callianira** Pér. et Les. Ann. Mus. xv, 1810. Nom. propr. *Callianiridae*.
- Callianiridae** Eschsch. Syst. d. Acaleph. 1829. *Callianira*. *Ctenophorae*.
- Callirhoë** Pér. et Les. Ann. Mus. XIV, 1809. Nom. mythol. *Medusidae*.
- Calpe** Quoy et G. Ann. Sc. n. x, 1827. κάλπη, urna. *Diphyidae*.
- Calymma** Eschsch. Syst. d. Acaleph. 1829. κάλυμμα, tegmen. *Mnemiidae*.
- Campanella** Less. Prodr. Monogr. Méd. 1837. *Campana*. *Marsupialidae*.
- Carybdea** Pér. et Les. Ann. Mus. XIV, 1809. κάρυβδος, vortex. *Carybdeae*.
- Carybdeae** Less. Prodr. Monogr. Méd. 1837. *Carybdea*. *Discophorae*.
- Cassiopea** Pér. et Les. Ann. Mus. XIV, 1809. Nom. mythol. *Rhizostomidae*.
- Cephea** Pér. et Les. Ann. Mus. XIV, 1809. Nom. propr. *Rhizostomidae*.
- Cestum** Lesueur. N. Bull. Soc. Phil. 1813. κέστος, cestus. *Callianiridae*.
- Chrysaora** Pér. et Les. Ann. Mus. XIV, 1809. Nom. propr. (χρυσός, aurum; ἄορ, gladius.) *Medusidae*.
- Circe** Mert. Act. Ac. Pét. 1835. Nom. mythol. *Nucleiferae*.
- Cirrhigrada** De Bl. Dict. Sc. n. LX, 1830. *Cirrhus*; *gradus*. = *Acalephae*.
- Claustra** Less. Prodr. Monogr. Méd. 1837. *Claustrum*. *Medusidae*.
- Conis** Brandt Act. Ac. Pét. 1835. κόνις, cinis. *Nucleiferae*.
- Cryptocarpae** Eschsch. Syst. d. Acal. 1829. κρυπτός, occultus; καρπός, fructus. *Discophorae*.
- Ctenophorae** Eschsch. Syst. d. Acaleph. 1829. κτείς, pecten; φέρω, fero. *Acalephae*.

- Cuboides** Quoy et G. Ann. Sc. n. x, 1827. κύβος, cubus. **Diphyidae.**
- Cucubalus** Quoy et G. (De Bl. Man. d'Act. 1834.) Nom. propr. **Diphyidae.**
- Cucullus** Quoy et G. (De Bl. Man. d'Act. 1834.) Nom. propr. **Diphyidae.**
- Cuncolaria** Cham et Eysenck. N. Act. Nat. Cur. x, 1821. Cuneolus. **Physophoridae?**
- Cunina** Eschsch. Syst. d. Acaleph. 1829. Nom. propr. **Thalassantheae.**
- Cupulita** Quoy et G. Zool. de l'Ur. 1824. Cupula. **Physophoridae.**
- Cuvieria** Pér. et Les. Voy. Terr. Austr. 1807. Dic. CUVIER. **Berenicidae.**
- Cyanæa** Cuv. Rég. anim. iv, 1817. κυάνεος, cœruleus. **Medusidae.**
- Cyanea** Pér. et Les. Ann. Mus. xiv, 1809. κυάνεος, cœruleus. **Medusidae.**
- Cyaneopsis** Brandt Act. Ac. Pét. 1835. κυάνεος, cœruleus; ὄψις, facies. **Medusidae.**
- Cydalisia** Less. Ann. Sc. n. v, 1836. Nan. propr. **Beroidae.**
- Cydippe** Eschsch. Syst. d. Acaleph. 1829. Nom. mythol. **Callianiridae.**
- Cymba** Quoy et G. Ann. Sc. n. x, 1827. Nom. propr. **Diphyidae.**
- Cytæis** Eschsch. Syst. d. Acaleph. 1829. Nom. mythol. **Marsupialidae.**
- Dianca** Lamk. Anim. s. vert. 1819. Diana. **Geryonidae.**
- Dichlostoma** Rafn. δικλῆς, claustrum duplex; στόμα, os.
- Diphyes** Cuv. Rég. anim. iv, 1817. διφυής, duplicis naturæ. **Diphyidae.**
- Diphyidae** Eschsch. Syst. d. Acaleph. 1829. *Diphyes*. **Siphonophoræ.**
- Diphyomorpha** Brandt Act. Ac. Pét. 1835. διφυής, duplicis naturæ; μορφή, forma. **Diphyidae.**
- Diphysa** Quoy et G. (De Bl. Man. d'Act. 1834.) δις, bis; φύσα, pustula. **Physophoridae.**
- Diplocraspedon** Brandt Act. Ac. Pét. 1835. διπλός, duplex; κρασπεδόν, limbus. **Medusidae.**
- Discolabe** Eschsch. Syst. d. Acaleph. 1829. δίσκος, discus; λαβή, ansa. **Physophoridae.**
- Discophoræ** Eschsch. Syst. d. Acaleph. 1829. δίσκος, discus; φορέω, fero. **Acalephæ.**
- Discus** Less. Prodr. Monogr. Méd. 1837. Nom. propr. **Eudoreæ.**
- Dodecabostrycha** Brandt Schirrnqual. 1838. δωδεκάς, duodecim; βόσρυξ, cirrhus. **Diphyidae.**
- Dollolum** Otto N. Act. Nat. Cur. xi, 1829. Nom. propr. **Eudoreæ.**
- Eirene** Eschsch. Syst. d. Acaleph. 1829. Nom. propr. **Geryonidae.**
- Enneagonum** Quoy et G. Ann. S. n. x, 1827. ἐννέα, novem; γωνία, angulus. **Diphyidae.**
- Ephyra** Pér. et Les. Ann. Mus. xiv, 1809. Nom. mythol. **Eudoreæ.**
- Epibullia** Eschsch. Syst. d. Acaleph. 1829. ἐπιβύλος, insidiosus. **Physophoridae.**
- Epomis** Less. Ann. Sc. n. v, 1836. ἐπομῆς, interala. **Beroidae.**
- Ersæa** Eschsch. Syst. d. Acaleph. 1829. ἐρσαῖος, roratus. **Diphyidae.**
- Eschscholtzia** Less. Ann. Sc. n. v, 1836. Dic. ESCHSCHOLTZ. **Callianiridae.**
- Eucharis** Eschsch. Syst. d. Acaleph. 1829. εὐχαρῆς, venustus. **Mnemidae.**
- Eudora** Pér. et Les. Ann. Mus. xiv, 1809. εὐδόρα, liberalis. **Eudoreæ.**
- Eudoreæ** Less. Prodr. Monogr. Méd. 1837. *Eudora*. **Discophoræ.**

- Eudoxia** Eschsch. Isis, 1825. *Nom. propr.* (εὐδοξία.) **Diphyidae.**
- Eulymena** Auct. (Vid. **Eulymenes.**) — **Eudoreae.**
- Eulymenes** Pér. et Les. Ann. Mus. xiv, 1809. *Nom. propr.* **Eudoreae.**
- Euryale** Pér. et Les. Ann. Mus. xiv, 1809. εὐρύαλος, lakè areatus. **Eudoreae.**
- Eurybia** Eschsch. Syst. d. Acaleph. 1829. *Nom. propr.* (εὐρυβίης.) **Aequoridae.**
- Evagora** Pér. et Les. Ann. Mus. xiv, 1809. *Nom. propr.* **Medusidae.**
- Favonia** Pér. et Les. Ann. Mus. xiv, 1809. *Nom. propr.* **Geryonidae.**
- Foveolia** Pér. et Les. Ann. Mus. xiv, 1809. *Nom. propr.* **Thalassantheae.**
- Fretillaria** Quoy et G. Zool. de l'Astr. Fretum. **Beroidae.**
- Galeolaria** Lesueur (Blainv. Man. d'Actin. 1834.) Galeola. **Diphyidae.**
- Gergonia** . . . (loco **Geryonia.**) . . . **Geryonidae.**
- Geryonia** Pér. et Les. Ann. Mus. xiv, 1809. Geryon (nom. mythol.) **Geryonidae.**
- Geryonidae** Eschsch. Syst. d. Acaleph. 1829. Geryonia. **Discophorae.**
- Gleba** Otto N. Act. Nat. Cur. xi, 1823. *Nom. propr.* **Physophoridae?**
- Heccaedecabostrycha** Brandt Schirmqual. 1838. ἑκαίδεκα, sexdecim; βόστροϋ, cirrhus. **Medusid.**
- Heccaedecomma** Brandt Schirmqual. 1838. ἑκαίδεκα, sexdecim; ὄμμα, oculus. **Medusidae.**
- Hippocrene** Mert. Br. Act. Ac. Pét. 1835. *Nom. mythol.* **Nucleiferae.**
- Hippopodius** Quoy et G. Ann. Sc. n. x, 1827. ἵππος, equus; πῆς, pes. **Physophoridae.**
- Janira** Oken Lehrb. d. Naturg. III, 1815. *Nom. propr.* **Beroidae.**
- Idya** Frém. N. Bull. Soc. Phil. 1809. *Nom. propr.* **Beroidae.**
- Laodicea** Less. Prodr. Monogr. Méd. 1837. *Nom. mythol.* **Nucleiferae.**
- Lesueuria** M'la. Edw. Ann. Sc. n. 1841. Dic. LESUEUR. **Beroidae.**
- Lemniscus** Quoy et G. Zool. de l'Ur. 1824. *Nom. propr.* **Beroidae.**
- Linuche** Eschsch. Syst. d. Acaleph. 1829. λιναῖχος, retiarium. **Geryonidae.**
- Liriope** Less. Prodr. Monogr. Méd. 1837. *Nom. mythol.* **Geryonidae.**
- Lymnorea** Pér. et Les. Ann. Mus. xiv, 1809. λυμνη, æstuarium; ῥέω, fluo. **Geryonidae.**
- Macrosona** Brandt Act. Ac. Pét. 1835. μακρός, longus; σῶμα, corpus. **Physophoridae.**
- Marsupialidae** Less. Prodr. Monogr. Méd. 1837. Marsupialis. **Medusidae.**
- Marsupialis** Less. Prodr. Monogr. Méd. 1837. Marsupium. **Marsupialidae.**
- Medea** Eschsch. Syst. d. Acaleph. 1829. *Nom. mythol.* **Beroidae.**
- Medusa** Linn. Fauna Suec. (1^e éd.) 1746. *Nom. mythol.* **Acalephae.**
- Medusariae** Lamk. Anim. s. vert. II, 1819. Medusa. **Medusidae.**
- Medusidae** Eschsch. Syst. d. Acaleph. 1829. Medusa. **Discophorae.**
- Melicerta** Pér. et Les. Ann. Mus. xiv, 1809. *Nom. mythol.* **Geryonidae.**
- Melicertum** (Oken) Eschsch. Syst. 1829. Melicerta. **Nucleiferae.**
- Melitea** Pér. et Les. Ann. Mus. xiv, 1809. *Nom. propr.* **Medusidae.**

ACALEPHÆ.

5

- Mertensia** Less. Ann. Sc. n. v, 1836. Dic. MERTENS. **Callianiridae.**
- Mesonema** Eschsch. Syst. d. Acaleph. 1829. μέσος, medius; νῆμα, filium. **Oceanidae.**
- Microstoma** Less. Zool. de la Coq. 1829. μικρός, parvus; στόμα, os. **Nucleiferae.**
- Mitra** Less. Prodr. Monogr. Méd. 1837. Nom. propr. **Marsupialeae.**
- Mnemia** Eschsch. Syst. d. Acaleph. 1829. μνῆμα? monumentum. **Mnemidae.**
- Mnemidae** Eschsch. Syst. d. Acaleph. 1829. Mnemia. **Ctenophorae.**
- Monocraspedon** Brandt Act. Ac. Pét. 1835. μόνος, unicus; κράσπεδον, limbus. **Medusidae.**
- Monostomae** Brandt Act. Ac. Pét. 1835. μόνος, unicus; στόμα, os. **Discophorae.**
- Navicula** Quoy et G. (De Bl. Man. d'Act. 1834.) Navis. **Diphyidae.**
- Neidae** Less. Voy. de la Coq. 1829. Neis. **Callianiridae.**
- Neis** Less. Voy. de la Coq. 1829. Nom. propr. **Callianiridae.**
- Noctiluca** (Otto) Suriray Mag. de Zool. 1836. Nox; lucco. **Diphyidae.**
- Nucleiferae** Less. Prodr. Monogr. Méd. 1837. Nucleus; fero. **Discophorae.**
- Obelia** Pér. et Les. Ann. Mus. XIV, 1809. ὀβελός, hasta. **Carybdeae.**
- Oceania** Pér. et Les. Ann. Mus. XIV, 1809. Oceanus. **Oceanidae.**
- Oceanidae** Eschsch. Syst. d. Acaleph. 1829. Oceania. **Discophorae.**
- Ocyroë** Pér. et Les. Ann. Mus. XIV, 1809. οἰκυρόης, rapide fluens. **Rhizostomidae.**
- Oikopleura** Mert. Act. Ac. Pét. I, 1830. οἶκος, domus; πλευρά, costa. **Beroidae.**
- Orythia** Pér. et Les. Ann. Mus. XIV, 1809. Nom. mythol. **Geryonidae.**
- Oseüs** Less. Prodr. Monogr. Méd. 1837. Nom. mythol. **Geryonidae.**
- Pandea** Less. Prodr. Monogr. Méd. 1837. Nom. propr. **Nucleiferae.**
- Pandora** Eschsch. Syst. d. Acaleph. 1829. Nom. mythol. **Beroidae.**
- Patera** Less. Prodr. Monogr. Méd. 1837. Nom. propr. **Oceanidae.**
- Pegasia** Pér. et Les. Ann. Mus. XIV, 1809. Nom. mythol. **Thalassanthecae.**
- Pelagia** Pér. et Les. Ann. Mus. XIV, 1809. πελάγιος, marinus. **Medusidae.**
- Phacellophora** Brandt Act. Ac. Pét. 1835. φάκελλος, fasciculus; φορέω, fero. **Medusidae.**
- Phanerocarpæ** Eschsch. Syst. d. Acaleph. 1829. φανερός, manifestus; καρπός, fructus. **Discophorae.**
- Phorcynia** Pér. et Les. Ann. Mus. XIV, 1809. Nom. mythol. **Eudoreae.**
- Phyllococe** Brown Hist. Jamic. 1756. φύλλον, folium; δακός, tignus. **Physophoridae.**
- Physalia** Lamk. Anim. s. vert. II, 1819. φυσάλις, pustula. **Physophoridae.**
- Physalidae** Brandt Act. Ac. Pét. 1835. Physalis. **Siphonophorae.**
- Physalis** Tilesius Voy. de Krusenst. φυσάλις, pustula. **Physophoridae.**
- Physograda** De Bl. Man. d'Actin. 1834. φύσα, vesica; gradus. **Physophoridae.**
- Physophora** Férak. Faun. Arab. φύσα, vesica; φορέω, fero. **Physophoridae.**
- Physophorae** Brandt Act. Ac. Pét. 1835. Physophora. **Siphonophorae.**
- Physophoridae** Eschsch. Syst. d. Acaleph. 1829. Physophora. **Siphonophorae.**

- Pileola** Less. Prodr. Monogr. Méd. 1837. *Pileolus*. **Eudoreae**.
- Piliscelotus** Templ. Mag. of Nat. Hist. 1836. πῖλος, pilus; σκέλος, crus. **Oceanidae**.
- Pleurobrachia** Flem. Brit. Anim. 1828. πλευρά, latus; βραχίων, brachium. **Callianiridae**.
- Pleurobranchia** Less. . . . (loco **Pleurobrachia**) — **Callianiridae**.
- Polybostricha** Brandt Schirmqual. 1838. πολὺς, multus; βόσρυξ, cirrus. **Medusidae**.
- Polybrachionia** πολὺς, multus; βραχίων, brachium. **Veellidae**.
- Polyclonia** Brandt Schirmqual. 1838. πολὺς, multus; κλόνος, agitatio. **Rhizostomidae**.
- Polyptera** Less. Ann. Sc. n. v, 1836. πολὺς, multus; πτερόν, penna. **Mnemidae**.
- Polystomae** Brandt Act. Ac. Pét. 1835. πολὺς, multus; σόμα, os. **Discophorae**.
- Polyxenia** Eschsch. Syst. d. Acaleph. 1829. Nom. mythol. **Aequoridae**.
- Pontocardia** Less. Mém. Soc. d'H. n. III. πόντος, mare; καρδιά, cor. **Physophoridae**.
- Porpita** Lamk. Anim. s. vert. II, 1819. πόρπη, fibula. **Veellidae**.
- Porpitinae** Brandt Act. Ac. Pét. 1835. *Porpita*. **Siphonophorae**.
- Praia** Quoy et G. Ann. Sc. n. x, 1827. Vox barbar. **Diphyidae**.
- Proboscidaeyla** Brandt Act. Ac. Pét. 1835. προβοσκίς, proboscis; δάκτυλος, digitus. **Geryonidae**.
- Protomedea** De Bl. Man. d'Actin. 1834. πρῶτος, primus; Medea. **Physophoridae**.
- Pulmograda** De Bl. Dict. Sc. n. LX, 1830. Pulmo; gradus. **Acalephae**.
- Pyramis** Otto N. Act. Nat. Cur. XI, 1823. Nom. propr. **Diphyidae**.
- Racemides** Cuv. Règn. anim. III, 1830. Racemus. **Physophoridae**.
- Rathkia** Brandt Schirmqual. 1838. Dic. RATHKE. **Oceanidae**.
- Rataria** Eschsch. Syst. d. Acaleph. 1829. Nom. propr. **Veellidae**.
- Rhizophysa** Pér. et Les. Voy. T. Austr. 1807. ῥίζα, radix; φύσα, vesica. **Diphyidae**.
- Rhizophysidae** Brandt Act. Ac. Pét. 1835. *Rhizophysa*. **Siphonophorae**.
- Rhizostoma** Cuv. Journ. de Phys. XLIX, 1817. ῥίζα, radix; σόμα, os. **Rhizostomidae**.
- Rhizostomidae** Eschsch. Syst. d. Acaleph. 1829. *Rhizostoma*. **Discophorae**.
- Rhodophysa** De Bl. Dict. Sc. n. LX, 1830. ῥόδον, rosa; φύσα, pustula. **Physophoridae**.
- Rosacea** Quoy et G. Ann. Sc. n. x, 1827. Rosa. **Diphyidae**.
- Salacia** Brandt Act. Ac. Pét. 1835. Nom. mythol. **Physophoridae**.
- Salamis** Less. Prodr. Monogr. Méd. 1837. Nom. mythol. **Medusidae**.
- Saphenia** Eschsch. Syst. d. Acaleph. 1829. σαφήνεια, puritas. **Geryonidae**.
- Scyphis** Less. Prodr. Monogr. Méd. 1837. σκύφος, scyphus. **Marsupialeae**.
- Siphonophorae** Eschsch. Syst. d. Acaleph. 1829. σίφων, siphon; φορέω, fero. **Acalephae**.
- Slabberia** Oken Lehrb. d. Naturg. III, 1815. Dic. SLABBER. **Medusidae**.
- Staurophora** Brandt Act. Ac. Pét. 1835. σταυρός, crux; φορέω, fero. **Berenicidae**.
- Sophia** (Péron) Duj. ap. Lam. III, 1840. Nom. propr. **Callianiridae**.
- Stephanomia** Pér. et Les. Voy. T. Austr. 1807. στέφανος, corona. **Physophoridae**.

- Sthenonia** *Eschsch.* Syst. d. Acaleph. 1829. σθένος, robur. *Medusidae.*
- Stomobrachiota** *Brandt* Act. Ac. Pét. 1835. σόμα, os; βραχίων, brachium. *Oceanidae.*
- Stomobrachium** *Brandt* Schirmqual. 1838. σόμα, os; βραχίων, brachium. *Oceanidae.*
- Strobila** *Sars* Beskriv. over Polyp. 1835. *Strobilus* (*Aurelia aurita* juv.) — *Medusidae.*
- Sulculcaria** *Lesueur* (*De Bl. Man. d'Actin.* 1834.) *Sulcus.* *Diphyidae.*
- Sulculolaria** *Less.* Ann. Sc. n. v, 1836. *Sulcus.* *Diphyidae.*
- Tetragona** *Quoy et G.* Ann. Sc. n. x, 1827. τέτρα, quatuor; γόνυ, genu. *Diphyidae.*
- Thalassantheae** *Less.* Prodr. Monogr. Méd. 1837. θάλασσα, mare; άνθος, flos. *Discophorae.*
- Thalia** *Brug.* Encycl. méth. 1792. *Nom. mythol.* *Physophoridae.*
- Thaumantias** *Eschsch.* Syst. d. Acaleph. 1829. θαῦμα, miraculum. *Geryonidae.*
- Tholus** *Less.* Prodr. Monogr. Méd. 1837. *Nom. propr.* *Nucleiferae.*
- Tiara** *Less.* Prodr. Monogr. Méd. 1837. *Nom. propr.* *Nucleiferae.*
- Tima** *Eschsch.* Syst. d. Acaleph. 1829. *Nom. propr.* *Geryonidae.*
- Turris** *Less.* Prodr. Monogr. Méd. 1837. *Nom. propr.* *Nucleiferae.*
- Verella** *Lamk.* Anim. s. vert. II, 1819. *Nom. propr.* *Verellidae.*
- Verellidae** *Eschsch.* Syst. d. Acaleph. 1829. *Verella.* *Siphonophorae.*
- Verellinae** *Brandt* Act. Ac. Pét. 1835. *Verella.* *Siphonophorae.*
- Xanthea** *Less.* Prodr. Monogr. Méd. 1837. ξανθός, fulvus. *Geryonidae.*
- Zygodactyla** *Brandt* Act. Ac. Pét. 1835. ζυγός, jugum; δάκτυλος, digitus. *Oceanidae.*

ACALEPHÆ.

(ADDENDA ET CORRIGENDA.)

- Acies** Less. Zool. Coq. 1829. Nom. propr. **Velellidae.**
Acils Less. Acal. 1843. Sine ciliis. **Acalephae.**
Agalmæ Less. Acal. 1843. Agalma. **Physophoridae.**
Alophotæ Less. Acal. 1843. Alophota **Physophoridae.**
Anais Less. Acal. 1843. Nom. propr. **Beroidae.**
Angela Less. Acal. 1843. Nom. propr. **Physophoridae.**
Apolemiæ Less. Acal. 1843. Apolemia. **Physophoridae.**
Armenistarium Costa Faun. Nap. **Velellidae.**
Astomæ Brandt Bull. Pétersb. I, . . . Astoma, **Medusidae.**
Beroæ Less. Acal. 1843. Beroë. **Acalephae.**
Beroidæ Less. Acal. 1843. Beroë. **Acalephae.**
Beroideæ Less. Proc. Zool. Soc. 1835. Beroë. **Acalephae.**
Bipinnaria Sars. Beskriv. 1835. Bis; pinna. **Beroidae.**
Bollna Mert. Mém. Ac. Pétersb. II, 1833. **Beroidae.**
Callianiræ Less. Acal. 1843. Callianira. **Beroidae.**
Calymneæ Less. Acal. 1843. Calymma. **Beroidae.**
Cestoidæ Less. Acal. 1843. Cestum. **Beroidae.**
Chiala Less. Acal. 1843. Dic. DELLE CHIAJE. **Beroidae.**
Cydippæ Less. Acal. 1843. Cydippe. **Beroidae.**
Cystisomæ Less. Acal. 1843. κυστις, vesica; σῶμα, corpus. **Physophoridae.**
Dagysa = **Diphyes** Eschs. — **Diphyidae.**
Diphydæ Less. Acal. 1843. Diphyes. **Acalephae.**

- Diphydes** Less. Proc. Zool. Soc. 1835. *Diphyses*. **Acalephæ.**
- Discolabæ** Less. Acal. 1843. *Discolabe*. **Physophoridae.**
- Dubreullia** Less. Zool. Coq. 1829. *Dic*. DUBREUIL.
- Elephantopes** Less. Acal. 1843. *Elephas*; *pes*. **Physophoridae.**
- Eucoellum** Less. Zool. Coq. II, 1829. εὖ, bene; κοίλια, cavum.
- Eudoræ** Less. Acal. 1843. *Eudora*. **Eudoreæ.**
- Leucothoea** Mert. Mém. Ac. Pétersb. II, 1833. λευκός, albus. **Beroidae.**
- Leucothoeæ** Less. Acal. 1843. *Leucothæa*. **Beroidae.**
- Mammaria** **Diphyidae.**
- Marsupialæ** Less. Acal. 1843. *Marsupialis*. **Medusidae.**
- Medusæ** Less. Acal. 1843. *Medusa*. **Acalephæ.**
- Mnenia** Less. Acal. 1843. = **Mnemia**. — **Mnemidae.**
- Monogastricæ** Less. Acal. 1843. μόνος, unicus; γαστήρ, venter. **Diphyidae.**
- Neisidæ** Less. Acal. 1843. *Neis*. **Beroidae.**
- Nummulacea, Nummulina** et **Numulites**. — Vid. **Polypos**. —
- Ocyroæ** Less. Acal. 1843. *Ocyroë*. **Beroidae.**
- Osoüs** Less. (errore pro **Usoüs**). — **Geryonidae.**
- Physaliae** Less. Acal. 1843. *Physalia*. **Acalephæ.**
- Physematum** Mey. φύσημα, tumor. **Diphyidae.**
- Physophoræ** Less. Proc. Zool. Soc. 1835. — (Vid. **Physophoræ**). — **Acalephæ.**
- Plethosoma** Less. 1829. πλήθος, magnitudo; γαστήρ, venter. **Physophorid.**
- Plethosomæ** Less. Acal. 1843. *Plethosoma*. **Physophoridae.**
- Polygastricæ** Less. Acal. 1843. πολλός, multus; γαστήρ, venter. **Diphyidae.**
- Polytoma** Less. Proc. Zool. Soc. 1835. *Polytoma*. **Acalephæ.**
- Polytomæ** Less. Acal. 1843. πολλός, multus; τομή, sectio. = **Physophoridae.**
- Polytomus** Qu. et G. Zool. Uran. 1824. πολλός, multus; τόμος, pars. **Physophoridae.**
- Porpitæ** Less. Acal. 1843, *Porpita*. **Acalephæ.**
- Porpitidae** Guild. Zool. Journ. 1827. *Porpita*. **Veleidæ.**
- Pterolyra** Less. Zool. Coq. 1829. πτερόν, ala; λύρα, lyra.
- Racemides** Cuv. lege **Racemis** **Physophoridae.**
- Ratis** Less. Zool. Coq. 1829. *Nom. propr.* **Veleidæ.**
- Rhizophysæ** Less. Acal. 1843. *Rhizophysa*. **Physophoridae.**
- Sachondrus** Rafin. Journ. de Phys. LXXIX, 1819.
- Sagitta** Qu. et G. *Nom. propr.*
- Salaciæ** Less. Acal. 1843. *Salacia*. **Physophoridae.**
- Sarcoconus** Less. Acal. 1843. σάρξ, caro; γόνος, proles. **Physophoridae.**

ADDENDA.

3

Sarsia Less. Acal. 1843. Dic. Sars. **Medusidae.**

Stephanomiae Less. Acal. 1843. *Stephanomia*. **Physophoridae.**

Tetragonum Qu. et G. Zool. Uran. 1824. τέτρα, quatuor; γωνια, angulus. **Diphyidae.**

Thalassanthae Less. Acal. 1843. θάλασσα, mare; άνθος, flos. **Oceanidae.**

Trianisites Rafn. in Sill. Am. Journ. III, . . . τρις, ter; άνισος, inæqualis. ?

Usoüs (non **Osoüs**) Less. Prodr. 1837. Nom. mythol. **Geryonidae.**

Veellae Less. Acal. 1843. *Veella*. **Acalephae.**



**CONSPECTUS FAMILIARUM
A C A L E P H A B U M.**

Ctenophorae.

Callianiridae.
Mnemiidae.
Beroidae.

Siphonophorae.

Diphyidae.
Physophoridae.
Velellidae.

Discophorae.

Rhizostomidae.
Medusidae (Marsupialidae).
Geryonidae.
Oceanidae (Nucleiferae).
Aequoridae (Thalassantheae).
Berenicidae.
Eudoreae.
Carybdeae.

LIBRI IN ADDENDIS CITATI.

- Brandt* Bull. Pétersb. — *Brandt* in Bulletin de l'Académie des sciences de St. Pétersbourg.
Costa Fauna Nap. — *Costa*, Fauna Napolitana.
Guild. Zool. Journ. — *Guilding* in Zoological Journal.
Less. Acal. — *Lesson*, Histoire naturelle des Zoophytes. Acalèphes.
• Proc. Zool. Soc. — *Lesson* in Proceedings of the Zoological Society of London.
Mert. Mém. Ac. Pétersb. — *Mertens* in Mémoires de l'Académie des sciences de St. Pétersbourg.
Rafn. Journ. de Phys. — *Rafinesque* in Journal de Physique.
• in *Sill. Am. Journ.* — *Rafinesque* in *Sillimann*, American Journal of sciences ad Arts.



AGASSIZ

NOMENCLATOR ZOOLOGICUS.



FASCICULUS II.

CONTINENS

A V E S.

NOMINA SYSTEMATICA
GENERUM AVIUM

TAM VIVENTIIUM QUAM FOSSILIIUM,

SECUNDUM ORDINEM ALPHABETICUM DISPOSITA, ADJECTIS AUCTORIBUS, LIBRIS IN QUIBUS REPERIUNTUR,
ANNO EDITIONIS, ETYMOLOGIA ET FAMILIIS, AD QUAS PERTINENT.

AUCTORE

L. AGASSIZ,

HIST. NAT. IN ACAD. NEOCOM. PROFESSORE.

Recognoverunt

Princeps C. L. Bonaparte, G. R. Gray

et

H. E. Strickland.

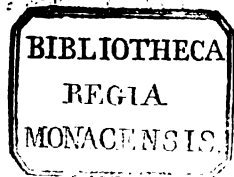

LIBRI CITATI.

- Audub.* Syn. of Birds Amer. — *Audubon*, Synopsis of the Birds of North-America.
• Syn. Amer. Birds. — *Audubon*, Synopsis of the Birds of North-America.
- Azzara* — *Azzara*, Histoire naturelle des Oiseaux, 1819.
- Barr.* Ornith. Sp. nov. — *Barrère*, Ornithologiæ Specimen novum.
- Bechst.* Gem. Naturg. — *Bechstein*, Gemeinnützige Naturgeschichte Deutschlands.
- Blyth* — *Blyth*, in Annals of Nat. Hist.
- Bodd.* Elench. Anim. — *Boddaert*, Elenchus Animalium.
- Boie* Isis. — *Boie*, in *Oken* Isis.
- Bonap.* (C.) Ac. Nat. Sc. Ph. — *C. L. Bonaparte*, in Journal Academy Nat. Sciences of Philadelphia.
• Ann. Lyc. N. Y. — *C. L. Bonaparte*, in Annals of the Lyceum of New York.
• Syn. Am. Birds. — *C. L. Bonaparte*, Genera of American Birds et Synopsis of the Species found in the United-States.
• Osserv. Regn. Anim. Cuv. — *C. L. Bonaparte*, Osservazioni sul Regno animale del Cuvier.
• Saggio etc. — *C. L. Bonaparte*, Saggio di una distribuzione metodica degli Animali vertebrati.
• Syn. Vert. Syst. — *C. L. Bonaparte*, Synopsis Vertebratorum Systematis.
• List Eur. a. Am. Birds. — *C. L. Bonaparte*, A Geographical and comparative List of the Birds of Europe and North America.
• Faun. Ital. — *C. L. Bonaparte*, Iconografia della Fauna Italica.
• Proc. Zool. Soc. — *C. L. Bonaparte*, in Proceedings of the Zoological Society of London.
- Bonnat.* Encycl. méth. — *Bonnaterre*, in Encyclopédie méthodique.
- Bont.* Hist. Anim. — *Bontius*, Historia Animalium.
- Bowd.* Exc. in Madera. — *Bowdich*, Excursions à Madère et à Porto Santo, etc.
- Brandt* Descript. et Icon. etc. — *Brandt*, Descriptiones et Icones Animalium Rossicorum novorum (Fasc. I: Aves).
- Brehm* Deutschl. Vög. — *Brehm*, Handbuch der Naturgeschichte aller Vögel Deutschlands, etc.
• Isis. — *Brehm*, in *Oken* Isis.
- Briss.* Ornithol. — *Brisson*, Ornithologie.
- Buf.* — *Bufon*, Histoire naturelle des Oiseaux et planches enluminées.
- Burch.* — *Burchell*, Travels in the Interior of South-Africa.
- Burt.* Proc. Zool. Soc. — *Burton*, in Proceedings of the Zoological Society of London.
- Commers.* — *Commerson*,
- Cuv.* Règn. anim. — *Cuvier*, Le Règne animal distribué d'après son organisation (1^{re} édit. 1817 et 2^{de} édit. 1830).
• Anat. comp. — *Cuvier*, Leçons d'Anatomie comparée.
• Tabl. méth. — *Cuvier*, Tableau élémentaire de l'Histoire naturelle des Animaux.

- Daud.* Ornithol. — *Daudin*, Traité élémentaire et complet d'Ornithologie.
- *Mém. Mus.* — *Daudin*, in Mémoires du Muséum d'Histoire naturelle.
 - *Dict. Sc. n.* — *Daudin*, in Dictionnaire des Sciences naturelles.
- Dav.* Linn. Trans. — *Davis*, in Transactions of the Linnean Society of London.
- De Bl.* Prodr. N. Class. — *De Blainville*, Prodrôme d'une nouvelle distribution systématique du Règne animal, in Nouveau Bulletin des Sciences par la Société Philomatique.
- *Bull. Soc. Phil.* — *De Blainville*, Prodrôme d'une nouvelle distribution systématique du Règne animal, in Nouveau Bulletin des Sciences par la Société Philomatique.
- Desm.* Hist. n. Tanag. — *Desmarest*, Histoire naturelle des Tangaras, des Manakins et des Todiers.
- *Hist. n. Todies.* — *Desmarest*, Histoire naturelle des Tangaras, des Manakins et des Todiers.
- D'Orb.* Voy. Amér. mér. — *D'Orbigny*, Voyage dans l'Amérique méridionale.
- *Rev. zool.* — *D'Orbigny*, in Revue zoologique par la Société Cuvérienne.
 - *Mag. de Zool.* — *D'Orbigny*, in *Guérin* Magasin de Zoologie.
- D'Orb.* et *Geoffr.* Mag. de Zool. — *D'Orbigny* et *Geoffroy*, in *Guérin* Magasin de Zoologie.
- D'Orb.* et *Lafr.* Mag. de Zool. — *D'Orbigny* et *Lafresnaye*, in *Guérin* Magasin de Zoologie.
- Dubus* Mag. de Zool. — *Dubus*, in *Guérin* Magasin de Zoologie.
- *Bull. Ac. Brux.* — *Dubus*, in Bulletin de l'Académie royale des Sciences de Bruxelles.
- Dumér.* Zool. anal. — *Duméril*, Zoologie analytique, ou Méthode naturelle de classification des Animaux, etc.
- *Tabl. élém.* — *Duméril*, Tableau élémentaire d'Histoire naturelle.
 - *Dict. Sc. n.* — *Duméril*, in Dictionnaire des Sciences naturelles.
- Edw.* Nat. Hist. of Birds. — *Edwards*, Natural History of Birds, with the figures, etc.
- Eschsch.* Zool. Atl. — *Eschscholtz*, Zoologischer Atlas.
- Eyton* Brit. Birds. — *Eyton*, British Birds.
- *Monog. Anat.* — *Eyton*, Monographia Anatum.
 - *Proc. Zool. Soc.* — *Eyton*, in Proceedings of the Zoological Society of London.
- Fisch.* Mus. Mosc. — *Fischer*, Museum Moscoviticum.
- Flem.* Phil. of Zool. — *Fleming*, Philosophy of Zoology and Brit. Anim.
- Forst.* Enchir. Hist. nat. — *Forster*, Enchiridion Historiæ naturali inserviens.
- Geoffr.* Ann. Mus. — *Geoffroy St.-Hilaire*, in Annales du Muséum d'Histoire naturelle.
- Geoffr. (Is.)* Mém. Mus. — *Isidore Geoffroy St.-Hilaire*, in Mémoires du Muséum d'Histoire naturelle.
- *Mag. de Zool.* — *Isidore Geoffroy St.-Hilaire*, in *Guérin* Magasin de Zoologie.
 - *Echo du M. sav.* — *Isidore Geoffroy St.-Hilaire*, in Echo du Monde savant.
 - *Rev. zool.* — *Isidore Geoffroy St.-Hilaire*, in Revue zoologique par la Société Cuvérienne.
 - *Zool. Res. in Java* — *Isidore Geoffroy St.-Hilaire*, in Zoological Researches in Java.
 - *in Less. Cent. zool.* — *Isidore Geoffroy St.-Hilaire*, in *Lesson* Centurie zoologique.
- Gessn.* Hist. Anim. — *Gessner*, Historia Animalium.
- Glog.* Observat. — *Gloger*, Observations sur quelques dénominations des genres d'oiseaux et Hist. Nat. des Ois. d'Allemagne.
- Gmel.* Syst. Nat. — *Linné* Systema Naturæ, ed. *Gmelin*.
- Goldf.* Handb. Zool. — *Goldfuss*, Handbuch der Zoologie.
- Gould* Birds of Eur. — *Gould*, Birds of Europe.
- *Birds of Austr.* — *Gould*, Birds of Australia and Century of Hymalaia Birds.
 - *Zool. of Beagle* — *Gould*, Zoology of H. M. Ship the Beagle.
 - *Icon. Av.* — *Gould*, Icones Avium, or figures and descriptions of new and interesting Birds from various parts of the Globe.

- Gould Syn. Austr. Birds* — *Gould*, Synopsis of the Birds of Australia and the adjacent Islands.
- *Proc. Zool. Soc.* — *Gould*, in Proceedings of the Zoological Society of London.
- Gray (G. R.) Gen. of Birds* — *G. R. Gray*, A List of the Genera of Birds.
- *List of Gen. Birds* — *G. R. Gray*, A List of the Genera of Birds. (2^{de} édit.)
 - *Mag. of Nat. Hist.* — *G. R. Gray*, in Annals and Magazine of Natural History.
- Gray (J. E.) Ind. Zool.* — *J. E. Gray*, Illustrations of Indian Zoology, consisting of coloured plates etc.
- *Ill. Ind. Zool.* — *J. E. Gray*, Illustrations of Indian Zoology, consisting of coloured plates etc.
- Hempr. u. Ehr.* — *Hemprich u. Ehrenberg*, Symbolæ physicæ seu icones et descriptiones Avium etc.
- Hütche. Amer. Journ.* — *Hitchcock*, in American Journal of Science and Arts.
- Hodgs. J. As. Soc. Beng.* — *Hodgson*, in Journal of the Asiatic Society of Bengal.
- *Madr. J. Sc. a. Lit.* — *Hodgson*, in Journal of Sciences and Arts of Madras.
 - *Ind. Rev.* — *Hodgson*, in Indian Review.
 - *Res. of As. Soc.* — *Hodgson*, in Researches of the Asiatic Society.
- Hofm.* — *Hoffmann*,
- Horsf. Linn. Trans.* — *Horsfield*, in Transactions of the Linnean Society of London.
- *Zool. Res. in Java* — *Horsfield*, Zoological Researches in Java.
- Humb. J. de Phys.* — *De Humboldt*, in Journal de Physique.
- Jard. et Selby Ill. of Ornith.* — *Jardine et Selby*, Illustrations of Ornithology.
- Ill. Prod. Syst. M. et Av.* — *Illiger*, Prodromus Systematis Mammalium et Avium.
- Isert. Schrift. Berl. Ges.* — *Isert.*, Schriften der Berliner Gesellschaft naturforschender Freunde.
- Kaup Entw. G. Eur. Thierw.* — *Kaup*, Skizzirte Entwicklungsgeschichte etc. der europäischen Thierwelt.
- *Das Thierreich.* — *Kaup*, Das Thierreich in seinen Hauptformen systematisch beschrieben.
- Keys. u. Bl. Eur. Wirbelth.* — *Keyserling u. Blasius*, Die Wirbelthiere Europa's.
- *Wirbelth. Europ.* — *Keyserling u. Blasius*, Die Wirbelthiere Europa's.
- King Proc. Zool. Soc.* — *King*, in Proceedings of the Zoological Society of London.
- Kittlitz Mem. Acad. Pet.* — *Kittlitz*, in Mémoires de l'Académie de S^t.-Pétersbourg.
- Klein Hist. Av. Prodr.* — *Klein*, Historiæ Avium Prodromus.
- Koch Syst. Bair. Zool.* — *Koch*, System der Bairischen Zoologie.
- Kæn. Icon. sect.* — *Kænig*, Icones sectiles.
- Kuhl Monog. Psitt.* — *Kuhl*, Conspectus Psittacorum cum specierum definitionibus, novarum descriptionibus, synonymis, et circa patriam singularum naturalem adversariis, etc.
- *Av. col. nom. syst.* — *Kuhl*, Buffonii et Daubentonii Figuratum Avium coloratum nomina systematica.
- Lacep. Mém. Mus.* — *De Lacépède*, in Mémoires du Muséum d'Histoire naturelle.
- *Mém. Instit.* — *De Lacépède*, in Mémoires de l'Institut.
- Lafresn. Mag. de Zool.* — *Lafresnaye*, in Guérin Magasin de Zoologie.
- *Rev. zool.* — *Lafresnaye*, in Revue zoologique par la Société Cuvérienne.
 - *Dict. Univ. d'Hist. n.* — *Lafresnaye*, in Dictionnaire universel d'Histoire naturelle.
- Lath. Hist. of Birds* — *Latham*, History of Birds.
- *Synopsis of Birds* — *Latham*, Synopsis of Birds.
 - *Ind. Ornith.* — *Latham*, Index ornithologicus.
 - *Ind. Orn. Suppl.* — *Latham*, Index ornithologicus; Supplementum.
- Latr. Fam. nat.* — *Latreille*, Familles naturelles du Règne animal.
- Leach Zool. Misc.* — *Leach*, Zoological Miscellany.

Leach Msc. — *Leach*, Manuscript, in *G. R. Gray* List of the Genera of Birds.

- Gen. Zool. — *Leach*, General Zoology.

Less. Tr. d'Ornith. — *Lesson*, Traité d'Ornithologie.

- Rev. zool. — *Lesson*, in Revue zoologique par la Société Cuvérienne.
- Zool. Coq. — *Lesson*, Zoologie du Voyage de la Coquille.
- Voy. Coquill. — *Lesson*, Zoologie du Voyage de la Coquille.
- Colibri etc. — *Lesson*, Histoire naturelle des Colibris, suivie d'un Supplément à l'Histoire naturelle des Oiseaux mouches.
- Mém. Mus. — *Lesson*, in Mémoires du Muséum d'Histoire naturelle.
- Man. d'Ornith. — *Lesson*, Manuel d'Ornithologie.
- Compl. Buff. — *Lesson*, Complément aux œuvres de *Buffon*.
- Voy. Uran. — *Lesson*, Voyage de l'Uranie.
- Ois. de Parad. — *Lesson*, Histoire naturelle des Oiseaux de Paradis, des Sericules et des Epimaques.
- Cent. zool. — *Lesson*, Centurie zoologique, ou choix d'animaux rares, etc.
- Dict. Sc. n. — *Lesson*, in Dictionnaire des Sciences naturelles.

Leucht. Isis — *Leuchtenberg*, in *Oken* Isis.

Levaill. Ois. d'Afr. — *Levaillant*, Histoire naturelle des Oiseaux d'Afrique.

- Ois. Par. etc. — *Levaillant*, Histoire naturelle des Oiseaux de Paradis et des Rolliers, etc.

Lew. Birds of N. South W. — *Lew.*, Birds of New South Wales.

Licht. Abh. Berl. Ak. — *Lichtenstein*, in Abhandlungen der Berliner Akademie.

- Cat. — *Lichtenstein*, Catalog des Berliner Museums.
- Berl. Verz. Doubl. — *Lichtenstein*, Verzeichniss der Doubletten des Zoologischen Museums der Universität zu Berlin.

Linn. Syst. Nat. — *Linné*, Systema Naturæ.

Macgill. Hist Brit. Birds — *Macgillivray*, History of British Birds, etc.

- Ind. Rev. — *Macgillivray*, in Indian Review.

Marcgr. — *Marcgraw*, Zoologia Indiæ.

Ménétr. Monog. Myioth. — *Ménétries*, Monographie de la famille des Myiothères.

- Mém. Ac. Pét. — *Ménétries*, in Mémoires de l'Académie impériale des Sciences de St.-Petersbourg.

Merr. Av. rarior. etc. — *Merrem*, Avium rariorum et minus cognitarum Icones et Descriptio.

Meyen N. Act. Nat. Cur. — *Meyen*, in Nova Acta Academiæ Leopoldinæ Naturæ Curiosorum.

Meyer Taschenb. — *Meyer*, in *Meyer* u. *Wolf*, Taschenbuch der deutschen Vögelkunde.

Mey. u. *Wolf* Taschenb. — *Meyer* u. *Wolf*, Taschenbuch der deutschen Vögelkunde.

Molina Saggio Chilli. — *Molina*, Saggio sullo Storia Naturale del Chili.

Mähr. Av. Gen. — *Mähring*, Avium Genera.

Müll. Tijdsch. Nat. Gesch. — *Müller*, in Tijdschrift voor Natuurlijke Geschiednis.

Naum. Deutschl. Vög. — *Naumann*, Naturgeschichte der Vögel Deutschlands, nach eigenen Erfahrungen entworfen.

Nils. Ornith. Suec. — *Nilsson*, Ornithologia Suecica.

Nitzsch Pterylogr. — *Nitzsch*, System der Pterylographie.

- Av. arter. carotid. — *Nitzsch*, Avium arteriæ carotides.

Nutt. — *Nuttall*, Manual of the Birds of the United-States et Canada.

Oppel Mem. Ac. Mun. — *Oppel*, in Verhandlungen der Münchner Akademie.

Owen Proc. Geol. Soc. — *Owen*, in Proceedings of the Geological Society of London.

Pall. Spiz. zool. — *Pallas*, Spicilegia zoologica.

- Misc. zool. — *Pallas*, Miscellanea zoologica.

- Payk.* — *Paykull*,
- Pr. Max.* Beitr. Naturg. Br. — *Prinz Maximilian von Wied*, Beiträge zur Naturgeschichte Brasiliens.
- Qu. et G. Voy. Uran.* — *Quoy et Gaimard*, Zoologie du Voyage de l'Uranie. .
 • *Voy. Astrol.* — *Quoy et Gaimard*, Voyage de l'Astrolabe.
- Raf.* Linn. Trans. — *Raffles*, in Transactions of the Linnæan Society of London.
- Ranz.* — *Ranzani*, Elementi di Zoologia, parte Ornitologica.
- Ray Syn. Meth. Av.* — *Ray*, Synopsis method. Avium.
- Renn.* — *Rennie*, Nouvelle édition du Dictionnaire d'Ornithologie de Montague.
- Rüg.* N. Act. Cur. — *Rügen*, in Nova Acta Academiæ Leopoldinæ Naturæ Curiosorum, XIV.
- Rüpp.* Monog. Otid. — *Rüppell*, Monographie der Gattung Otis, etc.
 • *Abyss. Wirbelth.* — *Rüppell*, Neue Wirbelthiere Abyssiniens.
 • *N. Wirbelth. Abyss.* — *Rüppell*, Neue Wirbelthiere Abyssiniens.
- Savi*, Ornitologia Toscana, et différents Mémoires dans le Journal de Pise.
- Sav. Hist. d'Égypte* — *Savigny*, Mémoires sur les Oiseaux d'Égypte.
- Schæff.* Elem. Ornithol. — *Schæffer*, Elementa Ornithologiæ.
- Schubert* Allgem. Naturg. — *Schubert*, Allgemeine Naturgeschichte.
- Scop.* Introd. Hist. nat. — *Scopoli*, Introductio ad Historiam naturalem.
- Selby Nat. Libr.* — *Selby*, in *Jardine Naturalist's Library*.
 • *Ill. Brit. Orn.* — *Selby*, Illustrations of British Ornithology.
 • *Cat. of Newc. Mus.* — *Selby*, Catalogue of the generic and subgeneric Types of Birds. 8°. Newcastle, 1840.
- Shaw Nat. Misc.* — *Shaw*, Naturalist's Miscellany.
 • *Gen. Zool.* — *Shaw*, General Zoology.
- Smith S. Afr. Journ.* — *Smith*, in *South-African Journal*.
 • *Ill. Zool. S. Afr.* — *Smith*, Illustrations of the Zoology of South-Africa.
 • *Zool. Journ.* — *Smith*, in *Zoological Journal*.
- Sonn.* — *Sonnini*, Edition de Buffon.
- Spix Av. Brasil.* — *Spix*, Avium species novæ, quas in itinere per Brasiliam etc.
- Stanley, Salt's Journ.* — *Stanley*, in *Salt's Journey into Africa*.
- Steph. Gen. Zool.* — *Stephens*, General Zoology.
- Storr Prod. meth. Mamm.* — *Storr*, Prodromus Methodi Mammalium et Avium.
- Strickl. Ann. of Nat. Hist.* — *Strickland*, in *Annals and Magazine of Natural History*.
 • *Proc. Zool. Soc.* — *Strickland*, in *Proceedings of the Zoological Society of London*.
 • *Ann. of Zool.* — *Strickland*, in *Annals of Zoology*.
- Such Zool. Journ.* — *Such*, in *Zoological Journal*.
- Sundev. Vet. Acad. Handl.* — *Sundevall*, Ornithologist System, in *Kongl. Vetenskaps Academiens Stockholm*.
- Swains. Nat. Libr.* — *Swainson*, in *Jardine Naturalist's Library*.
 • *Faun. Bor. Amer.* — *Swainson*, Fauna Borealis Americana.
 • *Nat. Hist. of Birds* — *Swainson*, On the Natural History and Classification of Birds; in *Lardner's Cabinet Cyclopædia*.
 • *Zool. Journ.* — *Swainson*, in *Zoological Journal*.
 • *Zool. Illustr.* — *Swainson*, Zoological Illustrations, or originals Figures and descriptions of new rare, or otherwise interesting animals.
 • *Two Cent. etc.* — *Swainson*, Two Centuries.
 • *Encycl. Geogr.* — *Swainson*, in *Murray's Encyclopædia of Geography*.

- Swains.* Birds of Brasil. — *Swainson*, Birds of Brasil.
 « Birds of W. Afr. — *Swainson*, Birds of West-Africa.
 « Quart. Journ. — *Swainson*, in Quarterly Journal.
Sykes Proc. Zool. Soc. — *Sykes*, in Proceedings of the Zoological Society of London.
Temm. Pl. col. d'Ois. — *Temminck*, Planches coloriées d'Oiseaux.
 « Fig. et Gall. — *Temminck*, Histoire naturelle des Pigeons et des Gallinacés.
 « Man. d'Ornith. — *Temminck*, Manuel d'Ornithologie.
Thunb. — *Thunberg*, Voyage au Japan et in Acta Upsal.
Vand. — *Vandelli*, in Acta Ulyssipon.
Victor Bull. Acad. Pét. — *Victor*, in Bulletin de l'Académie de S^t.-Petersbourg.
Vieill. Anal. etc. — *Vieillot*, Analyse d'une nouvelle Ornithologie élémentaire.
 « Ois. Amér. sept. — *Vieillot*, Oiseaux de l'Amérique septentrionale.
 « Gal. d. Ois. — *Vieillot*, Galerie des Oiseaux.
 « N. Dict. d'H. n. — *Vieillot*, in Nouveau Dictionnaire d'Histoire naturelle.
 « Ois. chant. — *Vieillot*, Oiseaux chanteurs.
 « Encycl. méth. — *Vieillot*, in Encyclopédie méthodique.
Vig. Zool. Journ. — *Vigors*, in Zoological Journal.
 « Mem. of Raffl. — *Vigors*, Memoirs of Sir St. Raffles.
 « King's survey of Austr. — *Vigors*, in King's Survey of Australia.
Vig. et Horsf. Linn. Trans. — *Vigors et Horsfield*, in Transactions of the Linnean Society of London.
Vosm. — *Vosmaër*, Description des Animaux de la Menag. du Prince d'Orange.
Wagl. Syst. d. Amph. — *Wagler*, Natürliches System der Amphibien, etc.
 « Syst. Av. — *Wagler*, Systema Avium.
 « Monogr. Psitt. — *Wagler*, Monographia Psittacorum.
 « Isis — *Wagler*, in Oken Isis.
Waterh. Proc. Zool. Soc. — *Waterhouse*, in Proceedings of the Zoological Society of London.
Willughb. ap. Ray Ornithol. — *Willughby* apud Ray Ornithologia.
Wood. — *Wood*, in Ann. Nat. History.

A V E S.

- Acanthinotus** Swains. Faun. Bor. Amer. 1831. ἀκάνθις, spinosus; νῶτος, dorsum. **Ampelidae.**
- Acanthis** Meyer Taschenb. etc. 1810. ἀκανθίς, carduelis. **Fringillidae.**
- Acanthisitta** Lafrem. Mag. de Zool. 1841. ἀκανθίς, carduelis; σίττη, sitta. **Certhidae.**
- Acanthiza** Vig. et Horsf. Linn. Trans. 1825. ἀκανθεῶν, dumetum; ζῶω, vivo. **Sylvidae.**
- Acanthogenys** Gould Proc. Zool. Soc. 1837. ἀκανθα, aculeus; γένυς, barba. **Meliphagidae.**
- Acanthopteryx** (Leach) G. R. Gray Gen. of Birds 1840. ἀκανθα, aculeus; πτέρυξ, penna. **Charadriid.**
- Acantherhynchus** Gould Proc. Zool. Soc. 1837. ἀκανθα, aculeus; ῥύγχος, rostrum. **Meliphagidae.**
- Acanthyllis** Bois Isis, 1826. ἀκανθα, aculeus; ἕλις, fruticetum. **Hirundinidae.**
- Accentor** Bechst. Gem. Naturg. 1802. Accino. **Sylvidae.**
- Accentorinae** G. R. Gray Gen. of Birds 1840. Accentor. **Sylvidae.**
- Accipiter** Briss. Ornithol. 1760. Nom. propr. **Falconidae.**
- Accipitres** Linn. Syst. Nat. 1735. Accipiter. **Aves.**
- Accipitrinae** Swains. Nat. Hist. of Birds II, 1837. Accipiter. **Falconidae.**
- Accipitrini** Ill. Prod. Syst. M. et Av. 1811. Accipiter. **Falconidae.**
- Acis** Less. Tr. d'Ornithol. 1831. ἀκίς, acies. **Ampelidae.**
- Acontistes** Sundev. Vet. Acad. Handl. 1835. ἀκοντιστής, jaculator. **Certhidae.**
- Acredula** Koch 1816. Nom. propr. **Sylvidae.**
- Acridotheres** Vieill. Anal. etc. 1816. ἀκρίς, locusta; θηρέω, venor. **Sturnidae.**
- Acrocephalus** Naum (G. R. Gray Gen. of Birds 1840.) ἄκρος, acutus; κεφαλή, caput. **Sylvidae.**
- Acryllium** G. R. Gray Gen. of Birds 1840. Nom. propr. **Phasianidae.**
- Actidurus** C. Bonap. Saggio etc. 1831. ἀκτίς, radius; ἕρα, cauda. **Scolopacidae.**
- Actinodura** Gould Proc. Zool. Soc. 1836. ἀκτίς, radius; ἕρα, cauda. **Turdidae.**
- Actitis** Ill. Prod. Syst. M. et Av. 1811. ἀκτίτης, in littore vivens. **Scolopacidae.**
- Actocheidon** Kaup Entw. G. Eur. Thierw. 1829. ἀκτὴ, littus; χελιδὼν, hirundo. **Laridae.**

- Actodromas** Kaup Entw. G. Eur. Thierw. 1829. ἀκτῆ, littus; δρομῶς, currax. **Scolopacidae.**
- Ada** Less. Tr. d'Ornithol. 1831. ἄδης, mors. **Muscicapidae.**
- Adophoneus** Kaup Entw. G. Eur. Thierw. 1829. ἄδω, oblector; φωνέω, canto. **Sylviidae.**
- Adornis** G. R. Gray Gen. of Birds 1841. *Nom. mythol.*
- Aedon** Boie Isis, 1826. ἀηδών, luscinia. **Sylviidae.**
- Aegialites** Boie Isis, 1822. αἰγιαλλίτης, littoralis. **Charadriidae.**
- Aegialites** Vieill. N. Dict. d'H. n. XXIV, 1818. αἰγιαλλίτης, littoralis. **Grallatores.**
- Aegialitis** Gould Synopsis. (Dict. Univers. I, 1841.) (Vid. **Aegialites.**) — **Charadriidae.**
- Aegithal** Vieill. N. Dict. d'H. n. XXIV, 1818. Aegithalus. **Paridae.**
- Aegithalus** Vig. Zool. Journ. 1825. αἰγυθαλῆς, parus. **Paridae.**
- Aegithina** Vieill. Anal. etc. 1816. αἰγυθος, ægythus. (Plin.) **Sylviidae.**
- Aegocephalus** Ray Syn. Meth. Av. 1713. αἶξ, capra; κέφαλή, caput. **Scolopacidae.**
- Aegolii** Vieill. N. Dict. d'H. n. XXIV, 1818. Aegolius. **Strigidae.**
- Aegolius** Kaup Entw. G. Eur. Thierw. 1829. αἰγώλιος, ulula. **Strigidae.**
- Aegotheles** Vig. et Horsf. Linn. Trans. 1825. αἰγοθήλης, caprimulgus. **Caprimulgidae.**
- Aegyptius** Sav. Hist. d'Egypte 1809. αἰγυπτιός, vultur. **Vulturidae.**
- Aegythaius** Boie Isis, 1826. (Vid. **Aegithalus.**) — **Sylviidae.**
- Aenanthe** Willugh. ap. Ray Ornithol. 1676. (Vid. **Oenanthe.**) — **Sylviidae.**
- Aenobarbus** Temm. Pl. col. d'Ois. II, 1838. *Nom. propr.* (aenas; barba.) **Columbidae.**
- Aepycnemia** Strickl. Ann. of Nat. Hist. 1840. αἰπνός, altus; κνήμη, crus. **Turdidae.**
- Aerolla** Vieill. Anal. etc. 1816. *Nom. propr.* **Ardeidae.**
- Aerophoni** Vieill. N. Dict. d'H. n. XXIV, 1818. ἀήρ, aër; φωνέω, cano. **Grallatores.**
- Aesalon** Briss. Ornithol. 1760. αἰσάλων (*nom. propr.*) **Falconidae.**
- Aethiops** Strickl. Proc. Zool. Soc. 1841. αἰθιοψ, nigram faciem habens. **Ampelidae.**
- Aetos** Nitzsch Pterylogr. 1840. αἰετός, aquila. **Falconidae.**
- Agamis** Less. Tr. d'Ornithol. 1831. Vox barbar. **Grallatores.**
- Agami** Less. Tr. d'Ornithol. 1831. Vox barbar. **Ardeidae.**
- Agapornis** Selby Nat. Libr. 1836. ἀγάπη, amor; ὄρνις, avis. **Psittacidae.**
- Agelalus** Vieill. Anal. etc. 1816. ἀγελαῖος, gregarius. **Sturnidae.**
- Aggregati** Ill. Prod. Syst. M. et Av. 1811. *Aggregatus.* **Aves.**
- Aglais** Swains. Zool. Journ. 1827. *Nom. mythol.* **Fringillidae.**
- Aglainae** Swains. Nat. Hist. of Birds 1837. Agelaius. **Sturnidae.**
- Agriolorhinus** C. Bonap. List of Eur. a. Am. Birds 1838. ? ? **Certhidae.**
- Agriornis** Gould Zool. of Beagle 1838. ἀγριος, ferus; ὄρνις, avis. **Turdidae.**
- Agrobates** Swains. Nat. Hist. of Birds 1837. ἀγρός, ager; βατέω, procedo. **Sylviidae.**
- Agredroma** Swains. Nat. Hist. of Birds 1837. ἀγρός, ager; δρομῶν, curro. **Fringillidae.**

- Agrophilus** Swains. Nat. Hist. of Birds 1837. ἀγρός, ager; φίλος, amicus. **Fringillidae.**
- Agrylorhinus** C. Bonap. . . . (Vid. **Agrilorhinus**.) . . . **Certhidae.**
- Aia** Eyton Monogr. Anat. 1838. Nom. propr. **Anatidae.**
- Aimophila** Swains. Nat. Hist. of Birds 1837. αἴμος, dumus; φιλέω, amo. **Fringillidae.**
- Aipunemia** Swains. Faun. Bor. Am. 1831. αἶψός, altus; νέμιος, colens. **Turdidae.**
- Aix** Boie Isis, 1828. αἶξ, capra (?). **Anatidae.**
- Ajax** Less. Rev. Zool. 1839. Nom. mythol. **Turdidae.**
- Alaemon** Keys. et Bl. Wirbelth. Europ. 1840. ? **Fringillidae.**
- Alauda** Linn. Syst. Nat. 1748. Nom. propr. **Fringillidae.**
- Alaudidae** C. Bonap. Syn. Vert. Syst. 1837. Alauda. **Fringillidae.**
- Alaudinae** C. Bonap. Saggio etc. 1831. Alauda. **Fringillidae.**
- Albatros** Less. Tr. d'Ornithol. 1831. Nom. propr. **Laridae.**
- Albatrus** Briss. Ornithol. 1760. Nom. propr. **Laridae.**
- Alca** Linn. Syst. Nat. 1748. Nom. propr. **Alcidae.**
- Alcadae** Swains. Nat. Hist. of Birds 1837. Alca. **Alcidae.**
- Alcanae** G. R. Gray Gen. of Birds 1840. Alca. **Alcidae.**
- Alcedinidae** C. Bonap. Syn. Vert. Syst. 1837. Alcedo. **Halcyonidae.**
- Alcedininae** C. Bonap. Saggio etc. 1831. Alcedo. **Halcyonidae.**
- Alcedo** Linn. Syst. Nat. XII, 1766. Nom. propr. **Halcyonidae.**
- Alcemerops** J. Geoffr. Mém. Mus. 1832. Alcedo; Merops. **Meropidae.**
- Alcidae** C. Bonap. Saggio etc. 1831. Alca. **Natatores.**
- Alcinae** C. Bonap. Saggio etc. 1831. Alca. **Alcidae.**
- Alcopus** Hodgs. J. As. Soc. Beng. 1841. ἀλκω, defendo; πῆς, pes. **Turdidae.**
- Alcyon** Spix Av. Brasil. 1824. ἀλκυών (nom. propr.) **Halcyonidae.**
- Alcyone** Swains. Nat. Hist. of Birds 1837. Alcyon. **Halcyonidae.**
- Alcyones** Meyer Taschenb. 1810. Alcyon. = **Halcyonidae.**
- Alethella** Less. Voy. Coquil. 1826. ἀλέκω, vito; ἥλιος, sol. **Palamedeidae.**
- Alecto** Less. Tr. d'Ornithol. 1831. Nom. mythol. **Fringillidae.**
- Alector** Merr. Av. rarior. etc. 1786. ἀλέκτωρ, gallus. **Gallinae.**
- Alectorides** Ill. Prod. Syst. M. et Av. 1811. Alector. **Aves.**
- Alectoris** Kaup Entw. G. Eur. Thierw. 1829. ἀλεκτορίς, gallina. **Tetraonidae.**
- Alectraenas** G. R. Gray Gen. of Birds 1840. Alector; aenas. **Columbidae.**
- Alectrises** Dumér. Zool. anal. 1806. ἀλέκτωρ, gallus. = **Alectorides.**
- Alectrophasis** G. R. Gray Gen. of Birds 1841. ἀλέκτωρ, gallus; φάσις, fama. **Phasianidae.**
- Alectrurus** Vieill. Anal. etc. 1816. ἀλέκτωρ, gallus; ἑρά, cauda. **Muscicapidae.**
- Alectura** Swains. Nat. Libr. 1837. ἀλεκτος, ineffabilis; ἑρά, cauda. **Muscicapidae.**

- Alectura** Lath. Hist. of Birds 1827. ἀλεκτρος, ineffabilis; ἑρῶ, cauda. **Palamedidae.**
- Allotrius** Temm. Pl. col. d'Ois. II, 1838. ἀλλότριος, peregrinus. **Ampelidae.**
- Alsoëcus** Kaup Entw. G. Eur. Thierw. 1829. ἄλσος, lucus; οἰκίω, habito. **Sylviidae.**
- Altirostres** De Blainv. (Dict. univers. I, 1841.) Altus; rostrum. **Scansores.**
- Aluco** (Briss.) Flem. Phil. of Zool. 1822. Alucus. **Strigidae.**
- Amadina** Swains. Zool. Journ. 1827. Nom. propr. **Fringillidae.**
- Amazona** Less. Tr. d'Ornithol. 1831. Nom. mythol. **Psittacidae.**
- Amblypterus** Gould Proc. Zool. Soc. 1837. ἀμβλῦς, obtusus; πτερόν, ala. **Caprimulgidae.**
- Amblyramphus** Leach Zool. Misc. 1814. ἀμβλῦς, obtusus; ῥάμφος, rostrum. **Sturnidae.**
- Amblyrhynchus** Leach Zool. Misc. 1814. ἀμβλῦς, obtusus; ῥύγχος, rostrum. **Sturnidae.**
- Ambulatores** Ill. Prod. Syst. M. et Av. 1811. Ambulo. **Aves.**
- Amizillis** Less. Colibri etc. 1829. Nom. propr. **Trochilidae.**
- Ammodramus** Swains. Zool. Journ. 1827. ἄμμος, arena; δρόω, curro. **Fringillidae.**
- Amnaptenodytes** Auct. . . . (Vid. **Ammoptenodytes.**) — **Cursores.**
- Ammoptenodytes** Ritgen (Dict. Un. d'H. n. I, 1841.) ἄμμος, arena; πτερός, volans; δούτης, urinator. **Curs.**
- Ammoptyla** Swains. Nat. Hist. of Birds 1837. ἄμμος, arena; πτερον, ala. **Charadriidae.**
- Ampelidae** C. Bonap. Saggio, 1831. Ampelis. **Ambulatores.**
- Ampelinae** Swains. Nat. Hist. of Birds 1837. Ampelis. **Ampelidae.**
- Ampelis** Linn. Syst. Nat. 1748. ἀμπελις (nom. propr.) **Ampelidae.**
- Amphibolae** Nitzsch Pterylogr. 1840. ἀμφιβολος, ambiguus. **Scansores.**
- Amphiboli** Ill. Prod. Syst. M. et Av. 1811. ἀμφιβολος, ambiguus. **Scansores.**
- Amytis** Less. Tr. d'Ornithol. 1831. ἀμύσσω, pungo? **Musophagidae.**
- Anabacerthia** Lafresn. Dict. Univ. d'Hist. n. I, 1841. Anabates; certhia. **Certhidae.**
- Anabasitta** D'Orb. Voy. Amér. 1838. ἀναβάσις, ascensus. **Certhidae.**
- Anabates** Temm. Man. d'Ornith. 1820. ἀναβάτης, eques. **Certhidae.**
- Anabatidinae** C. Bonap. Syn. Vert. Syst. 1837. Anabates. **Certhidae.**
- Anabatinae** Swains. Nat. Hist. of Birds 1837. Anabates. **Certhidae.**
- Anabazenops** Lafresn. Dict. Univ. d'Hist. nat. I, 1841. Anabates; zenops. **Certhidae.**
- Anais** Less. Rev. Zool. 1840. Nom. propr. **Ampelidae.**
- Anadaenus** Swains. Nat. Hist. of Birds. 1837. ? ? **Cuculidae.**
- Analcipus** Swains. Faun. Bor. Am. 1831. ἀναλις, debilis; πῆς, pes. **Ampelidae.**
- Anarhynchus** Qu. et G. Voy. Astrol. 1833. ἀνα, sursum; ῥύγχος, rostrum. **Charadriidae.**
- Anas** Linn. Syst. Nat. 1748. Nom. propr. **Anatidae.**
- Anastomus** Bonnat. Encycl. méth. 1790. ἀνά, sursum; σομα, os. **Ardeidae.**
- Anatidae** (Leach) Bonap. Saggio etc. 1831. Anas. **Natatores.**
- Anatigralla** Lafresn. Mag. de Zool. 1839. Anas; gralla. **Anatidae.**

- Anatigrallinae** Lafresn. Dict. univ. d'H. n. I, 1841. *Anatigralla*. **Anatidae.**
- Anatinae** Swains. Nat. Hist. of Birds 1837. *Anas*. **Anatidae.**
- Ancylocheilus** Kaup Entw. G. Eur. Th. 1829. ἀγκύλις, curvus; χεῖλος, labium. **Scolopacidae.**
- Androglossus** Vig. Zool. Journ. 1825. ἀνήρ, vir; γλῶσσα, lingua. **Psittacidae.**
- Andromedon** Temm. Pl. col. d'Ois. 1838. *Andromeda* (nom. mythol.) **Turdidae.**
- Andropadus** Swains. Faun. Bor. Am. 1831. ἀνήρ, vir; πηδάω, salto. **Turdidae.**
- Anerpontes** Vieill. N. Dict. d'H. n. xxiv, 1818. ἄνω, sursum; ἔρω, repo. **Anisodactyli.**
- Angulirostres** Ill. Prod. Syst. M. et Av. 1811. *Angulus*; rostrum. **Meropidae.**
- Anhima** Briss. Ornithol. 1760. *Vox barbar.* **Palamedeidae.**
- Anhinga** Briss. Ornithol. 1760. *Vox barbar.* **Pelecanidae.**
- Anhingae** Less. Tr. d'Ornithol. 1831. *Anhinga*. **Natatores.**
- Anisodactyli** Vieill. Anal. etc. 1816. ἄνισος, impar; δάκτυλος, digitus. **Scansores.**
- Annumbius** Lafresn. (Vid. **Annumbius**.) *Annumbi*, (*vox. barbar.*) **Certhidae.**
- Anobapton** Brandt Mém. Ac. Pét. 1837. ἄνω, super; βάπτω, tinctus. **Alcidae.**
- Anodorhynchus** Spix Av. Brasil. 1824. ἀνόδης, edentulus; ῥύγχος, rostrum. **Psittacidae.**
- Anomalipedes** Schäffer Elem. Ornithol. 1774. *Anomalus*; pes. **Aves.**
- Anorthura** Renn. . . . α priv.; ὀρθός, erectus; ἔρα, cauda. **Certhidae.**
- Anoüs** (Leach Mss.) Steph. Gen. Zool. 1825. ἀνοος, amens. **Laridae.**
- Anura** Hodgs. J. As. Soc. Beng. 1841. α priv. ἔρα, cauda. **Certhidae.**
- Anser** Briss. Ornithol. 1760. *Nom. propr.* **Anatidae.**
- Anseranas** Less. Mém. Mus. xi, 1824. *Anser*; *anas*. **Anatidae.**
- Anserella** Swains. Nat. Hist. of Birds 1837. *Anser*. **Anatidae.**
- Anseres** Linn. Syst. Nat. 1795. *Anser*. **Anatidae.**
- Anserinae** Swains. Hist. nat. of Birds 1837. *Anser*. **Anatidae.**
- Anthochaera** Vig. et Horsf. Linu. Trans. 1826. ἄνθος, flos; χαίρω, gaudeo. **Meliphagidae.**
- Anthomyza** Swains. Nat. Hist. of Birds 1837. ἄνθος, flos; μυζάω, sugo. **Meliphagidae.**
- Anthomysi** Vieill. Anal. etc. 1816. (Vid. **Anthomyzi**.) — **Trochilidae.**
- Anthomyzi** Vieill. N. Dict. d'H. n. xxiv, 1818. *Anthomyza*. **Trochilidae.**
- Anthornis** G. R. Gray Gen. of Birds 1840. ἄνθος, flos; ὄρνις, avis. **Meliphagidae.**
- Anthracotherax** Boie Isis, 1831. ἀνθραξ, carbō; θώραξ, thorax. **Trochilidae.**
- Anthreptes** Swains. Faun. Bor. Am. 1831. ἄνθος, flos; ῥέπω, propendo. **Nectarinidae.**
- Anthropoides** Vieill. Anal. etc. 1816. ἀνθρωποειδής, nomini similis. **Ardeidae.**
- Anthus** Bechst. Gem. Naturg. 1802. ἄνθος (nom. propr.) **Sylviidae.**
- Antilambani** Ranf. (Dict. Univ. d'H. n. I, 1841.) ἀντιλαμβάνω, arripio. **Scansores.**
- Antisianus** D'Orb. Mag. de Zool. 1836. *Nom. propr.* **Trogonidae.**
- Antriades** Vieill. N. Dict. d'H. n. xxiv, 1818. ἀντριάς, in cavernis degens. **Ampelidae.**

- Antrostomus** Gould Icoo. Av. 1838. ἀντρον, antrum; σόμα, os. **Caprimulgidae.**
- Anumbius** D'Orb. et Lafresn. Voy. Amér. Mér. 1838. Vox barbar. **Certhidae.**
- Aodorhynchus** Spix Av. Brasil. 1824. (Vid. **Anodorhynchus.**) — **Psittacidae.**
- Apalis** Swains. Illustr. 1832. Nom. propr. **Sylviidae.**
- Apaloderma** Swains. Nat. Hist. of Birds 1837. ἀπαλός, tener; δέρμα, cutis. **Trogonidae.**
- Apertirostra** Vand.
- Aphriza** Audub. Syn. of Birds Am. 1839. ἀφρίζω, spumo.
- Aplaster** Briss. Ornithol. 1760. Nom. propr. **Meropidae.**
- Aplonis** Gould Proc. Zool. Soc. Lond. 1836. ἀπλώω, extendo. **Sturnidae.**
- Apollites** Sundev. Vet. Acad. Handl. 1836. ἀπολλίς, sinè patriâ. **Muscicapidae.**
- Aptenodyta** Gmel. Syst. Nat. XIII, 1788. ἀπτήν, pennatus; δύτης, urinator. **Alcidae.**
- Aptenodytae** *Aptenodyta.* **Alcidae.**
- Aptenodytes** Forst. Ench. H. n. 1788. ἀπτήν, non pennatus; δύτης, urinator. **Alcidae.**
- Apternus** Swains. Faun. Bor. Am. 1831. α priv. πτέρνα, perna. **Picidae.**
- Apternyx** Swains. Nat. Hist. of Birds 1837. α priv. πτέρνυξ, pternix. **Struthionidae.**
- Apterorhines** Brandt Mém. Ac. Pét. 1837. α priv.; πτερὸν, penna; ῥιν, nasus. **Alcidae.**
- Apterygina** G. R. Gray Gen. of Birds 1840. *Apteryx.* **Struthionidae.**
- Apteryx** Shaw Nat. Misc. 1789. α priv. πτέρυξ, penna. **Struthionidae.**
- Apus** Scop. Introd. Hist. nat. 1777. ἄπυς, sine pedibus. **Hirundinidae.**
- Aquila** Möhr. Av. Gen. 1752. Nom. propr. **Falconidae.**
- Aquilae** Naum. Deutsch. Vög. 1822. *Aquila.* **Falconidae.**
- Aquileidae** D'Orb. et Lafresn. Mag. de Zool. 1836. *Aquila.* **Falconidae.**
- Aquilinae** Swains. Nat. Hist. of Birds II, 1837. *Aquila.* **Falconidae.**
- Ara** Briss. Ornithol. 1760. Vox barbar. **Psittacidae.**
- Arachnothera** Temm. Pl. col. d'Ois. 1838. ἀράχνη, aranea; θηράω, venor. **Nectarinidae.**
- Arainae** G. R. Gray Gen. of Birds 1840. *Ara.* **Psittacidae.**
- Aramus** Vieill. Anal. etc. 1816. Nom. propr. **Ardeidae.**
- Arapunga** Wied. Vox barbar. **Ampelidae.**
- Arara** Spix Av. Brasil. 1824. Vox barbar. **Psittacidae.**
- Aratinga** Spix Av. Brasil. 1824. Vox barbar. **Psittacidae.**
- Arborophila** Hodgs. Madr. J. Sc. a. Lit. 1837. Arbor; φιλέω. (Vox hybr.) **Tetraonidae.**
- Arceuthornis** Kaup Entw. G. Eur. Thierw. 1829. ἀρκευθός, juniperus; ὄρνις, avis. **Turdidae.**
- Archibuteo** Brehm Isis, 1828. Nom. propr. **Falconidae.**
- Archibutes** (Vid. **Archibuteo.**) — **Falconidae.**
- Arctica** Möhr. Av. Gen. 1752. *Arcticus.*
- Ardea** Linn. Syst. Nat. 1748. Nom. propr. **Ardeidae.**

- Ardeidae** Swains. Nat. Hist. of Birds 1837. *Ardea*. **Grallatores.**
- Ardeae** Wagl. Syst. d. Amph. etc. 1830. *Ardea*. **Grallatores.**
- Ardeidae** (Vig.) C. Bonap. Saggio etc. 1831. *Ardea*. **Grallatores.**
- Ardeinae** C. Bonap. Syn. Vert. Syst. 1837. *Ardea*. **Ardeidae.**
- Ardeola** Boie Isis, 1822. *Ardea*. **Ardeidae.**
- Arenaria** Briss. Ornithol. 1760. *Arenarius*. **Scolopacidae.**
- Argala** (Leach Mss.) G. R. Gray Gen. of Birds 1840. *Nom. propr.* **Ardeidae.**
- Argus** Temm. Pig. et Gall. 1815. *Nom. mythol.* **Phasianidae.**
- Argya** Less. Tr. d'Ornithol. 1831. *Nom. propr.* **Turdidae.**
- Argyneae** Lafresn. Dict. Univ. d'H. n. I, 1841. *Argya*. **Turdidae.**
- Arremon** Vieill. Anal. etc. 1816. ἀρόμων, tacitus. **Fringillidae.**
- Arremoninae** Lafresn. Dict. Univ. d'H. n. I, 1841. *Arremon*. **Fringillidae.**
- Arrenga** Less. Tr. d'Ornithol. 1831. *Vox barbar.* **Turdidae.**
- Arses** Less. Tr. d'Ornithol. 1831. *Nom. propr.* **Musciapidae.**
- Artamia** I. Geoffr. Mém. Mus. 1832. ἄρταμος, mactator. **Ampelidae.**
- Artamus** Vieill. Anal. etc. 1816. ἄρταμος, mactator. **Ampelidae.**
- Arundinaceae** G. R. Gray Gen. of Birds 1840. *Arundinaceus*. **Sylviidae.**
- Arundinaceus** Less. Tr. d'Ornithol. 1831. *Arundo*. **Sylviidae.**
- Arundinicola** D'Orb. et Lafresn. Rev. zool. 1839. *Arundo*; colo.
- Ascalaphia** I. Geoffr. Mém. Mus. 1830. ἀσκάλαφος (*nom. propr.*) **Strigidae.**
- Ascalopax** Keys. et Bl. Eur. Wirbelth. 1840. ἀσκαλῆς, cruribus carens; ἀπάζω, urgeo. **Scolopacidae.**
- Asilus** Möhr. Av. Gen. 1752. *Nom. propr.* **Sylviidae.**
- Asio** Briss. Ornithol. 1760. *Nom. propr.* **Strigidae.**
- Asthenurus** Swains. Nat. Hist. of Birds 1837. ἀσθενής, infirmus; ἔρα, cauda. **Picidae.**
- Astrapia** Vieill. Anal. etc. 1816. ἀστραπή, fulgor. **Sturnidae.**
- Astur** Lacép. Mém. Mus. 1800—1801. *Nom. propr.* **Falconidae.**
- Astures** Naum. Deutsch. Vög. 1822. *Astur*. **Falconidae.**
- Asturina** Vieill. Anal. etc. 1816. *Astur*. **Falconidae.**
- Atagen** Möhr. Av. gen. 1752. (Vid. **Attagen**.) — **Tetraonidae.**
- Atelopodes** Vieill. N. Dict. d'H. n. xxiv, 1818. ἀταλής, mancus; πῆς, pes. **Natatores.**
- Athene** Boie Isis, 1822. *Nom. mythol.* **Strigidae.**
- Atlapetes** Wagl. Isis, 1831. ἀτλας, timidus; πέτω, volito. **Fringillidae.**
- Attagen** (Briss.) Kaup Entw. G. Eur. Thierw. 1829. ἀτταγήν (*nom. propr.*) **Tetraonidae.**
- Attagenae** Naum. Deutsch. Vög. 1833. *Attagen*. **Tetraonidae.**
- Attagis** I. Geoffr. et Less. Cent. Zool. 1830. ἀττάγας (*nom. propr.*) **Chionidae.**
- Attila** Less. Tr. d'Ornithol. 1831. *Nom. propr.* **Ampelidae.**

- Aulacorampus** *G. R. Gray* Gen. of Birds 1840. *αὐλαξ*, sulcus; *ράμπος*, rostrum. **Ramphastidae.**
- Aulacorhynchus** *Gould* Proc. Zool. Soc. 1834. *αὐλαξ*, sulcus; *ρόγχος*, rostrum. **Ramphastidae.**
- Aureoli** *Vieill.* N. Dict. d'H. n. xxiv, 1818. *Aureolus*. **Scansores.**
- Australasia** *Less.* Tr. d'Ornithol. 1831. *Australis*; *Asia*. **Psittacidae.**
- Averano** *Less.* Tr. d'Ornithol. 1831. *Vox barbar.* **Ampelidae.**
- AVES** *Linn.* Syst. Nat. 1735. *Avis*. . . . (Nomen classis.)
- Aviceda** *Swains.* Birds of W. Afr. I, 1837. *Avis*. **Falconidae.**
- Avocetta** *Briss.* Ornithol. 1760. *Nom. propr.* **Scolopacidae.**
- Avocettes** *Less.* Colibri etc. 1829. *Avocetta*. **Trochilidae.**
- Aythya** *Boie* Isis, 1822. *αἰθυα* (*nom. propr.*) **Anatidae.**
- Baccivorae** *G. R. Gray* Gen. of Birds 1840. *Bacca*; *voro*. **Coracinae.**
- Baccivori** *Vieill.* N. Dict. d'H. n. xxiv, 1818. *Bacca*; *voro*. **Scansores.**
- Baccivoridae** *Lafresn.* Dict. univ. d'H. n. II, 1842. *Bacca*; *voro*. **Scansores.**
- Bahila** *Hodgs.* Ind. Rev. 1838. *Vox barbar.* **Sylviidae.**
- Balbusardus** *Ray* Syn. Meth. Av. 1713. *Vox barbar.* **Falconidae.**
- Balearica** *Briss.* Ornithol. 1760. *Balearicus*. **Ardeidae.**
- Banksianus** *Less.* Tr. d'Ornithol. 1831. *Dic. BANKS.* **Psittacidae.**
- Barbacou** *Levaill.* Ois. d'Afrique, 1800. *Vox barbar.* **Cuculidae.**
- Barbati** *Vieill.* N. Dict. d'H. n. xxiv, 1818. *Barbatus*. **Picidae.**
- Barbatula** *Less.* Rev. Zool. 1837. *Barbatus*.
- Barbions** *Less.* Tr. d'Ornithol. 1831. *Barba*. **Picidae.**
- Barbuseries** *Less.* Tr. d'Ornithol. 1831. ? **Picidae.**
- Barbusicae**
- Barita** *Cuv.* R. an. I, 1817. *βαρῖς*, gravis. **Corvidae.**
- Baritinae** *C. Bonap.* Syn. Vert. Syst. 1837. *Barita*. **Corvidae.**
- Bartramia** *Less.* Tr. d'Ornithol. 1831. *Nom. propr.* **Scolopacidae.**
- Baryphenus** *Vieill.* Anal. etc. 1816. *βαρῖς*, gravis; *φωνή*, vox. **Todidae.**
- Basilinna** *Boie* Isis, 1831. *βασίλινα*, regina. **Trochilidae.**
- Batara** *Azara* *Vox barbar.* **Laniidae.**
- Bathyrhynchus** *Macgill* Ind. Rev. 1838. *βαθῦς*, profundus; *ρόγχος*, rostrum. **Fringillidae.**
- Batis** *Boie* Isis, 1833. *Nom. propr.* **Muscicapidae.**
- Batrachostomus** *Gould* Proc. Zool. Soc. 1838. *βάτραχος*, rana; *στόμα*, os. **Caprimulgidae.**
- Baza** *Hodgs.* J. As. Soc. Beng. 1836. *βάζω*, garrus. **Falconidae.**
- Bellatrix** *Boie* Isis, 1831. *Nom. propr.* **Trochilidae.**
- Beloglossi** *Ranz.* *βέλος*, telum; *γλῶσσα*, lingua. **Picidae.**
- Bernicla** (*Antiq.*) *Steph.* Gen. Zool. 1824. *Nom. propr.* **Anatidae.**

- Bessonornis** Smith S. Afr. Journ. 1836. βῆσσα, sylva; ὄρνις, avis. **Sylviidae.**
- Bethylus** Cuv. Règn. anim. 1, 1817. Nom. propr. **Fringillidae.**
- Bhringa** Hodgs. Ind. Rev. 1837. Vox barbar. **Ampelidae.**
- Bhuchanga** Hodgs. Ind. Rev. 1837. Vox barbar. **Ampelidae.**
- Bias** Less. Tr. d'Ornithol. 1831. Nom. mythol. **Muscicapidae.**
- Bibia** (Leach. Mss.) G. R. Gray Gen. 1840. Nom. propr. (? βιβιάζω, garrus.) **Ardeidae.**
- Biblis** Less. Compl. Buff. 1837. βιβλῖς (nom. propr.)
- Bidens** Spix Av. Brasil. 1824. Nom. propr. **Falconidae.**
- Biziura** (Leach) Steph. Gen. Zool. 1824. **Anatidae.**
- Blechropus** Swains. Nat. Hist. of Birds 1837. βλήχρος, debilis; πῆς, pes. **Muscicapidae.**
- Bombycilla** (Briss.) Vieill. Ois. Amér. sept. 1807. Bombyx. **Ampelidae.**
- Bombycillinae** Swains. Nat. Hist. of Birds 1837. Bombycilla. **Ampelidae.**
- Bombyciphora** Meyer Taschenb. 1810. βόμβυξ, serica; φορέω, fero. **Ampelidae.**
- Bombycivora** Temm. Man. d'Ornithol. 1815. Bombyx; voro. **Ampelidae.**
- Bonasa** (Briss.) Steph. Gen. Zool. 1819. Nom. propr. **Tetraonidae.**
- Bonasia** Bonap. Lyc. of N. Y. 1828. Nom. propr. **Phasianidae.**
- Boschas** Swains. Nat. Hist. of Birds 1837. Nom. propr. **Anatidae.**
- Boscis** Brehm Isis, 1828. Nom. propr. **Sturnidae.**
- Botaurus** Steph. Gen. Zool. 1819. Bos; taurus. **Ardeidae.**
- Brachylophus** Swains. Nat. Hist. of Birds 1837. βραχύς, brevis; λόφος, collum. **Picidae.**
- Brachyotus** Gould Zool. of Beagle 1837. βραχύς, brevis; οὖς, auris. **Strigidae.**
- Brachypetes** Swains. Nat. Hist. of Birds 1837. βραχύς, brevis; πέτω, volo. **Halcyonidae.**
- Brachypodes** Brehm Deutsch. Vögel 1831. βραχύς, brevis; πῆς, pes. **Aves.**
- Brachypodinae** Swains. Nat. Hist. of Birds 1837. βραχύς, brevis; πῆς, pes. **Merulidae.**
- Brachypteraclis** Lafresn. Mag. de Zool. 1834. βραχύς, brevis; πτερόν, ala; ἀκμή, acumen. **Todidae.**
- Brachypterae** Cuv. Règn. anim. 1, 1817. Brachypterus. **Natatores.**
- Brachypteri** Dumér. Zool. Anal. 1806. Brachypterus. **Grallatores.**
- Brachypternus** (Strickl.) G. R. Gray Gen. of Birds 1841. βραχύς, brevis; πτέρνα, calx. **Picidae.**
- Brachypterus** Less. Compl. Buff. 1837. βραχύς, brevis; πτερόν, ala. **Falconidae.**
- Brachypteryx** Horsf. Linn. Trans. 1820. βραχύς, brevis; πτέρυξ, penna. **Turdidae.**
- Brachyptallus** Lafresn. Rev. Zool. 1840. βραχύς, brevis; πτερόν, ala; Rallus. **Rallidae.**
- Brachypus** Swains. Zool. Journ. 1824. βραχύς, brevis; πῆς, pes. **Turdidae.**
- Brachyramphus** Brandt Mém. Ac. Pét. 1837. βραχύς, brevis; ῥάμφος, rostrum. **Alcidae.**
- Brachystoma** Swains. Nat. Hist. of Birds 1837. βραχύς, brevis; σόμα, os. **Corvidae.**
- Brachyurus** Thunb. βραχύς, brevis; ἔρα, cauda. **Turdidae.**
- Braconyx** Swains. Nat. Hist. of Birds 1837. βραχύς, brevis; ὄνυξ, unguis. **Fringillidae.**

- Bradyptetus** Swains. Nat. Hist. of Birds 1837. βραδύς, tardus; πτήμη, volo. **Sylviidae.**
- Branta** Boie Isis, 1822. Vox barbas.
- Brenta** Briss. Ornithol. 1760. βρένθος, avis species. **Anatidae.**
- Breves** Less. Tr. d'Ornithol. 1831. Brevis. **Scansores.**
- Brevipedes** Scop. Introd. Hist. nat. 1777. Brevis; pes. **Scutipèdes.**
- Brevipennes** Dumér. Zool. Anal. 1806. Brevis; penna. **Grallatores.**
- Brevirostri** (Cuv.) Daud. Dict. Sc. n. Brevis; rostrum. **Grallatores.**
- Brotogeris** Vig. Zool. Journ. 1826. βροτόγ, mortalis; γῆρυς, vox. **Psittacidae.**
- Bubalornis** Smith S. Afr. Journ. 1836. βύβαλος, bubalis; ὄρνις, avis. **Fringillidae.**
- Bubo** Cuv. Règn. anim. 1, 1817. Nom. propr. **Strigidae.**
- Buboninae** Swains. Nat. Hist. of Birds 1837. Bubo. **Strigidae.**
- Bubutus** Less. Tr. d'Ornithol. 1831. Bubo; otus. **Cuculidae.**
- Bucco** Linn. Syst. Nat. XII, 1766. Nom. propr. **Picidae.**
- Buccoinae** Swains. Nat. Hist. of Birds 1837. Bucco. **Picidae.**
- Bucconidae** Pr. Max Beitr. z. Naturg. Br. 1833. Bucco. **Picidae.**
- Bucconinae** C. Bonap. Saggio etc. 1831. Bucco. **Picidae.**
- Buceridae** (Leach) C. Bonap. Saggio etc. 1831. Buceros. **Scansores.**
- Buceridées** Less. Tr. d'Ornithol. 1831. Buceros. **Scansores.**
- Bucerontidae** C. Bonap. Syn. Vert. Syst. 1837. Buceros. **Scansores.**
- Buceros** Linn. Syst. Nat. 1748. βύκερος, bovinæ cornua gerens. **Buceridae.**
- Bucerontinae** C. Bonap. Syn. Vert. Syst. 1837. Buceros. **Scansores.**
- Bucia** Hodgs. J. As. Soc. Beng. 1836. Nom. propr. **Meropidae.**
- Bucklandium** Kæn. Icon. sect. . . . Dic. BUCKLAND.
- Bucorvus** Less. Tr. d'Ornithol. 1831. βῦς, bos; corvus. **Buceridae.**
- Budytes** Cuv. Règn. anim. 1, 1817. βῦς, bos; δύτης, urinator. **Sylviidae.**
- Bulaca** Hodgs. J. As. Soc. Beng. 1837. Vox barbar. **Strigidae.**
- Buphaga** Linn. Syst. Nat. XII, 1766. βουφάγος, vorax. **Sturnidae.**
- Buphagea** Less. Tr. d'Ornithol. 1831. Buphaga. **Scansores.**
- Buphaginae** Swains. Nat. Hist. of Birds 1837. Buphaga. **Sturnidae.**
- Buphagus** Briss. Ornithol. 1760. βουφάγος, vorax. **Sturnidae.**
- Buphus** Boie Isis, 1826. ? **Ardeidae.**
- Burhinus** Ill. Prod. Syst. M. et Av. 1811. βῦς, bos; ῥίψ, nasus. **Charadriidae.**
- Burhinus** Less. Rev. Zool. 1839. βῦς, bos; ῥίψ, nasus. **Charadriidae.**
- Busarellus** Lafresn. Rev. Zool. 1839. Nom. propr. **Falconidae.**
- Buteo** Less. Tr. d'Ornithol. 1831. Buteo; αἰετός, aquila (vox hybrid.) **Falconidae.**
- Butalis** Boie Isis, 1826. ? **Muscicapidae.**

- Butaurus** Less. Tr. d'Ornithol. 1831. βῆς; τῶρος. **Ardeidae.**
- Buteae** G. R. Gray Gen. of Birds 1840. *Buteo*. **Falconidae.**
- Buteo** Cuv. Anat. comp. 1799—1800. *Nom. propr.* **Falconidae.**
- Buteogallus** Less. Tr. d'Ornithol. 1831. *Buteo*; *gallus*. **Falconidae.**
- Buteones** Naum. Deutsch. Vög. 1822. *Buteo*. **Falconidae.**
- Buteoninae** Swains. Nat. Hist. of Birds II, 1837. *Buteo*. **Falconidae.**
- Butor** Swains. Nat. Hist. of Birds 1837. *Nom. propr.* (gallic.) **Ardeidae.**
- Cacatoës** . . . (Vid. **Cacatua**.) — **Psittacidae.**
- Cacatua** Briss. Ornithol. 1760. *Vox barbar.* **Psittacidae.**
- Cacatuinae** G. R. Gray Gen. of Birds 1840. *Cacatua*. **Psittacidae.**
- Caccabis** Kaup Entw. G. Eur. Thierw. 1829. κακάβια, perdix. **Tetraonidae.**
- Cachinna** Flem. Phil. of Zool. 1822. *Cachinno*. **Falconidae.**
- Cacicus** Cuv. Anat. comp. 1799—1800. *Nom. propr.* **Sturnidae.**
- Cactornis** Gould Zool. of Beagle 1837. κάκτος, caetus; ὄρνις, avis. **Fringillidae.**
- Caereba** Vieill. Ois. Am. sept. 1807. *Vox barbar.* **Nectarinidae.**
- Caerebinae** C. Bonap. Syn. Vert. Syst. 1837. *Caereba*. **Nectarinidae.**
- Caïcas** Less. Tr. d'Ornithol. 1831. *Vox barbar.* **Psittacidae.**
- Cairina** Flem. Phil. of Zool. 1822. *Nom. propr.* **Anatidae.**
- Calenas** G. R. Gray Gen. of Birds 1840. καλός, pulcher; εἶνας, columba. **Columbidae.**
- Calamanthus** Gould Proc. Zool. Soc. Lond. 1837. κάλαμος, calamus; ἄνθος, flos. **Sylviidae.**
- Calamodus** Kaup Entw. G. Eur. Thierw. 1829. κάλαμος, calamus; ἄδω, delector. **Sylviidae.**
- Calamodyta** C. Bonap. List of Eur. a. Am. Birds 1838. κάλαμος, calamus; δύω, immergo. **Sylviidae.**
- Calamodytae** Naum. Deutsch. Vög. 1823. *Calamodyta*. **Sylviidae.**
- Calamoherpe** Boie Isis, 1822. κάλαμος, calamus; ἔρω, repo. **Sylviidae.**
- Calamoherpinae** C. Bonap. Syn. Vert. Syst. 1837. *Calamoherpe*. **Sylviidae.**
- Calamophilus** (Leach Mss.) Steph. Gen. Zool. 1825. κάλαμος, calamus; φιλέω, amo. **Sylviidae.**
- Calamospiza** C. Bonap. List of Eur. a. Am. Birds 1838. κάλαμος, calamus; σπίζω, fringultio. **Fringill.**
- Calandra** Less. Compl. Buff. 1837. κάλανδρα (*nom. propr.*) **Fringillidae.**
- Calandrella** Kaup Entw. G. Eur. Thierw. 1829. *Calandra*. **Fringillidae.**
- Calao** Cuv. Règn. anim. I, 1817. *Vox barbar.* **Buceridae.**
- Calendula** (Briss.) Swains. Nat. Hist. of Birds 1837. *Nom. propr.* **Fringillidae.**
- Calidris** Cuv. Anat. comp. 1799—1800. *Nom. propr.* **Scelopacidae.**
- Calipyga** Hodgs. J. As. Soc. Beng. 1841. καλός, pulcher; πνή, podex. **Ampelidae.**
- Callaeas** Forst. Enchirid. Hist. nat. 1788. κάλλαιον, palea. **Corvidae.**
- Callichen** Brehm Deutsch. Vög. 1831. καλός, pulcher; χήν, anas. **Anatidae.**
- Calliope** Gould Birds of Eur. 1836. *Nom. mythol.* **Sylviidae.**

- Callipepla** *Wagl.* Isis, 1832. *καλός*, pulcher; *πέπλος*, peplum. **Tetraonidae.**
- Calliphox** *Boie* Isis, 1831. *καλός*, pulcher; *φοξός*, acuminatus. **Trochilidae.**
- Calliste** *Boie* Isis, 1826. *Nom. mythol.* **Fringillidae.**
- Callocephalon** *Less.* Compl. Buff. 1837. *καλός*, pulcher; *κεφαλή*, caput.
- Calobates** *Temm.* Pl. col. d'Ois. II, 1838. *καλοβάτης*, grallator. **Cuculidae.**
- Calobates** *Kaup* Entw. G. Eur. Thierw. 1829. *καλοβάτης*, grallator. **Sylviidae.**
- Calocitta** *G. R. Gray* Gen. of Birds 1841. *καλός*, pulcher; *κίττα*, pica.
- Calodera** *Gould* Proc. Zool. Soc. 1836. *καλός*, pulcher; *δέρη*, collum. **Sturnidae.**
- Calopsitta** *Less.* Tr. d'Ornithol. 1831. *καλός*, pulcher; *ψιττα*, clamor. **Psittacidae.**
- Caloramphus** *Less.* Rev. Zool. 1839. *καλός*, pulcher; *ράμφο*, rostrum. **Picidae.**
- Calospiza** *G. R. Gray* Gen. of Birds 1840. *καλός*, pulcher; *σπίζω*, fringultio. **Fringillidae.**
- Calothorax** *G. R. Gray* Gen. of Birds 1840. *καλός*, pulcher; *θώραξ*, thorax. **Trochilidae.**
- Calurus** *Swains.* Nat. Hist. of Birds 1837. *καλός*, pulcher; *ύρα*, cauda. **Trogonidae.**
- Calvifrons** *Daud.* Mém. Mus. *Calvus*; *frons*.
- Calyptomena** *Raffl.* Linn. Trans. 1821. *καλύπτω*, celo; *μηγή*, luna. **Ampelidae.**
- Calyptrorhynchus** *Vig. et Horsf.* Linn. Trans. 1826. *καλύπτω*, celo; *ρύγχος*, rostrum. **Psittacidae.**
- Calypturna** *Swains.* Nat. Hist. of Birds 1837. *καλύπτω*, celo; *ύρα*, cauda. **Ampelidae.**
- Camarhynchus** *Gould* Zool. of Beagle 1837. *καμάρα*, fornix; *ρύγχος*, rostrum. **Fringillidae.**
- Campephaga** *Vieill.* Anal. etc. 1816. *κάμψη*, eruca; *φάγω*, comedo. **Ampelidae.**
- Campephaginae** *G. R. Gray* Gen. of Birds 1840. *Campephaga.* **Ampelidae.**
- Campephilus** *G. R. Gray* Gen. of Birds 1840. *κάμψη*, eruca; *φιλέω*, amo. **Picidae.**
- Campestris** *Ill.* Prod. Syst. M. et Av. 1811. *Campestris.* **Cursores.**
- Campethera** *G. R. Gray* Gen. of Birds 1841. *κάμψη*, eruca; *θηράω*, venor.
- Campicola** *Swains.* Zool. Journ. 1827. *Campus*; *colo.* **Sylviidae.**
- Camptolaimus** *G. R. Gray* Gen. of Birds 1841. *καμπτος*, flexibilis; *λαιμός*, guttur.
- Camptorhynchus** *Eyton* Monogr. Anat. 1831. *καμπτος*, flexibilis; *ρύγχος*, rostrum. **Trochilidae.**
- Campylops** *Licht.* *καμπύλος*, aduncus; *όψ*, facies.
- Campylopterus** *Swains.* Zool. Journ. 1827. *καμπύλος*, aduncus; *πτερόν*, ala. **Trochilidae.**
- Campylorhynchus** *Spix* Av. Brasil. 1824. *καμπύλος*, aduncus; *ρύγχος*, rostrum. **Turdidae.**
- Cancrofagus** *Barrere* Ornithol. sp. nov. 1745. *Cancer*; *φάγω*. (*Vox hybr.*) **Ardeidae.**
- Cancroma** *Linn.* Syst. Nat. XII, 1766. *Nom. propr.* **Ardeidae.**
- Cancrominae** *C. Bonap.* Syn. Vert. Syst. 1837. *Cancroma.* **Ardeidae.**
- Cannabina** *Brehm* Isis, 1828. *Cannabis.* **Fringillidae.**
- Canori** *Ill.* Prod. Syst. M. et Av. 1811. *Canorus.* **Sylviidae.**
- Canutus** (*Briss.*) *Brehm* Isis, 1830. *Nom. propr.* **Scolopacidae.**
- Capito** *Vieill.* Anal. etc. 1816. *Nom. propr.* **Halcyonidae.**

- Capitonidae** C. Bonap. Syn. Vert. Syst. 1837. *Capito*. **Halcyonidae**.
Capitoninae C. Bonap. Syn. Vert. Syst. 1837. *Capito*. **Halcyonidae**.
Caprimulgidae C. Bonap. Syn. Vert. Syst. 1837. *Caprimulgus*. **Fisstroestres**.
Caprimulginae C. Bonap. Syn. Vert. Syst. 1837. *Caprimulgus*. **Caprimulgidae**.
Caprimulgus Linn. Syst. Nat. XII, 1766. *Capra*, *mulgeo*. **Caprimulgidae**.
Caracara Cuv. Règn. anim. I, 1817. *Vox barbar*. **Falconidae**.
Caracaridae D'Orb et Lafresn. Mag. de Zool. 1836. *Caracara*. **Falconidae**.
Carbo Lacp. Mén. Inst. 1800—1801. *Nom. propr.* **Pelecanidae**.
Carbonarius Kaup Entw. G. Eur. Thierw. 1829. *Carbo*. **Picidae**.
Cardinalis C. Bonap. Saggio etc. 1831. *Nom. propr.* **Fringillidae**.
Carduelis Briss. Ornithol. 1760. *Nom. propr.* (*carduus*.) **Fringillidae**.
Cariama Briss. Ornithol. 1760. *Vox barbar*. **Ardeidae**.
Carina Eytou Monogr. Anat. 1838. *καρίνη*, præfica, **Anatidae**.
Carine Kaup Entw. G. Eur. Thierw. 1829. *καρίνη*, præfica. **Strigidae**.
Carnifex Sundev. Vetensk. Acad. 1836. *Nom. propr.*
Carunculati Vieill. N. Dict. d'H. n. XXIV, 1818. *Caruncula*. = **Glaucopinae**.
Carpococcyx G. R. Gray Gen. of Birds 1840. *καρπός*, fructus; *κόκκυξ*, cuculus. **Cuculidae**.
Carpodacus Kaup Entw. G. Eur. Thierw. 1829. *καρπός*, fructus; *δάκνω*, mordeo. **Fringillidae**.
Carpophaga Selby Nat. Libr. 1835. *καρπός*, fructus; *φάγω*, comedo. **Columbidae**.
Carvanaca Hodgs. J. As. Soc. Beng. 1836. *Vox barbar*. **Charadriidae**.
Caryocatactes Möhr. Av. Gen. 1752. *καρνοκατάκτης*, nucifragus. **Corvidae**.
Casarca C. Bonap. List of Eur. and Amer. Birds 1838. *Nom. propr.* **Anatidae**.
Casmarhynchus Temm. Man. d'Ornithol. 1820. *χάσμα*, hiatus; *ρόγχος*, rostrum. **Ampelidae**.
Casearius Bont. Hist. Anim. 1658. *Nom. propr.* **Struthionidae**.
Cassidix Swains. Zool. Journ. 1827. *Cassius*. **Sturnidae**.
Cassicus Cuv. Règn. anim. I, 1817. *Nom. propr.* **Sturnidae**.
Cassidix Less. Tr. d'Ornithol. 1831. *Cassio*. **Sturnidae**.
Casuarii Kaup Das Thierreich. 1836. *Casuarus*. **Struthionidae**.
Casuarus Linn. Syst. Nat. 1735. *Nom. propr.* **Struthionidae**.
Catarracta Roy Syn. Meth. Av. 1713. *καταράκτης* (*nom. propr.*) **Laridae**.
Catarrhæctes Briss. Ornithol. 1760. *καταράκτης* (*nom. propr.*) **Alcidae**.
Catharista Vieill. Anal. etc. 1816. *καθάριστα*, mundo. **Vulturidae**.
Cathartes Ill. Prod. Syst. M. et Av. 1811. *καθαρτής*, purgans. **Vulturidae**.
Cathartinae Lafresn. Rev. Zool. 1829. *Cathartes*. **Vulturidae**.
Catheturus Swains. Nat. Hist. of Birds II, 1837. *κάθετος*, depressus; *ἄρα*, cauda. **Palamedidae**.
Catoptrophorus C. Bonap. Ann. Lye. N. Y. 1828. *κάτοπτρον*, speculum; *φορέω*, fero. **Scolopaciidae**.

- Ceblepyrinae** Swains. Nat. Hist. of Birds 1837. *Ceblepyris*. **Ampelidae.**
- Ceblepyris** Cuv. Règn. anim. 1, 1817. κέβλη, caput; πῦρ, ignis. **Ampelidae.**
- Cecropis** Boie Isis, 1826. *Nom. mythol.* **Hirundinidae.**
- Cela** Möhr. Av. Gen. 1752. *Nom. propr.*
- Celeinae** G. R. Gray Gen. of Birds 1840. *Celeus*. **Picidae.**
- Celeus** Boie Isis, 1831. κήλαιος, causticus. **Picidae.**
- Cenchramus** Möhr. Av. Gen. 1752. κενχραμῖς, frumenta fici.
- Cenoramphes** Dumér. Zool. anal. 1806. κενός, cassus; ῥάμφος, rostrum. **Scansores.**
- Centrophanes** Kaup Entw. G. Eur. Thierw. 1829. κεντρον, aculeus; φανός, clarus. **Fringillidae.**
- Centrocerus** Swains. Faun. Bor. Am. 1831. κεντρον, aculeus; κέρκος, cauda. **Tetraonidae.**
- Centropinae** G. R. Gray Gen. of Birds 1840. *Centropus*. **Cuculidae.**
- Centropus** Ill. Prod. Syst. M. et Av. 1811. κεντρον, aculeus; πῆς, pes. **Cuculidae.**
- Centrourus** Swains. Nat. Hist. of Birds 1837. κεντρον, aculeus; ἔρα, cauda. **Psittacidae.**
- Centrurus** Strickl. Ann. of Nat. Hist. 1841. κεντρον, aculeus; ἔρα, cauda. **Psittacidae.**
- Centurus** Swains. Nat. Hist. of Birds 1837. . . . **Picidae.**
- Cephalopterus** Geoffr. Ann. Mus. XIII, 1809. κεφαλή, caput; πτερόν, ala. **Corvidae.**
- Cephaloti** Dumér. Tabl. élém. d'H. n. 1802. κεφαλωτός, capitatus.
- Cephus** Cuv. Règn. anim. 1, 1817. (Vid. **Cepphus** Möhr.) — **Alcidae.**
- Cepphus** Möhr. Av. Gen. 1752. κέπφος (*nom. propr.*) **Alcidae.**
- Cepphus** Wagl. Syst. Av. 1827. κέπφος (*nom. propr.*) **Ardeidae.**
- Ceratoblepharum** Brandt Descript. et Icon. 1836. κέρας, cornu; βλεφαρον, palpebra. **Alcidae.**
- Ceratorhyncha** (C. Bonap.) G. R. Gray Gen. of Birds 1840. κέρας, cornu; ῥύγχος, rostrum. **Alcidae.**
- Ceratorrhina** C. Bonap. Saggio etc. 1831. κέρας, cornu; ῥιν, nasus. **Alcidae.**
- Cerchneis** Boie Isis, 1826. κερχνῆς (Aristoph.) **Falconidae.**
- Cercibis** Wagl. Isis, 1832. κέρκος, cauda; ἴβις, ibis. **Ardeidae.**
- Cerconectes** Wagl. Isis, 1832. κέρκος, cauda; νήκτης, natator. **Anatidae.**
- Cercotrichas** Boie Isis, 1831. κέρκος, cauda; τριχάς, turdi species. **Sylviidae.**
- Cereopsinae** G. R. Gray Gen. of Birds 1840. *Cereopsis*. **Anatidae.**
- Cereopsis** Lath. Ind. Orn. Suppl. 1790. κηρός, cera; ὄψις, facies. **Anatidae.**
- Cerionis** Swains. Nat. Hist. of Birds 1837. κηρός, cera; ὄρνις, avis. **Phasianidae.**
- Cerorhyncha** C. Bonap. Ann. Lyc. N. Y. 1828. κηρός, cera; ῥύγχος, rostrum. **Alcidae.**
- Certhia** Linn. Syst. Nat. 1766. *Nom. propr.* **Certhidae.**
- Certhiaceae** Nitzsch Pterylograph. 1840. *Certhia*. **Scansores.**
- Certhiadae** Less. Tr. d'Ornithol. 1831. *Certhia*. **Scansores.**
- Certhianae** Swains. Nat. Hist. of Birds 1837. *Certhia*. **Certhidae.**
- Certhidae** C. Bonap. Saggio etc. 1831. *Certhia*. **Scansores.**

- Certhidea** Gould Zool. of Beagle 1837. *Certhia*. **Fringillidae.**
- Certhinae** C. Bonap. Saggio etc. 1831. *Certhia*. **Certhidae.**
- Certhilauda** Swains. Zool. Journ. 1827. *Certhia*; *alauda*. **Fringillidae.**
- Certhiola** Sunde. Vet. Acad. Handl. 1835. *Certhia*. **Nectarinidae.**
- Certhionyx** Less. Tr. d'Ornithol. 1831. *Certhia*; ὄνυξ, unguis. **Nectarinidae.**
- Cervirostra** Brehm Deutsch. Vög. 1831. *Cervus*; *rostrum*. **Fringillidae.**
- Ceryle** Boie Isis, 1828. κηρύλος (nom. propr.) **Halcyonidae.**
- Cetophaga** Less. Tr. d'Ornithol. 1831. Cet. . . ?; φάγω, comedo. **Muscicapidae.**
- Cettia** C. Bonap. List of Eur. a. Am. B. 1838. Dic. CETTL. **Sylviidae.**
- Ceyx** Lacép. Mém. Instit. 1800—1801. Nom. mythol. **Halcyonidae.**
- Chacura** Hodgs. Ind. Rev. 1837. *Vox barbar*. **Tetraonidae.**
- Chaemepelia** Swains. Nat. Hist. of Birds 1837. (Vid. **Chamaepelia**.) **Columbidae.**
- Chaetoblemma** Swains. Nat. Hist. of Birds II, 1837. χαίτη, juba; βλέμμα, aspectus. **Lanidae.**
- Chaetops** Swains. Nat. Hist. of Birds 1837. χαίτη, juba; ὤψ, facies. **Turdidae.**
- Chaetopus** Swains. Nat. Hist. of Birds 1837. χαίτη, juba; πῆς, pes. **Tetraonidae.**
- Chaetura** Steph. Gen. Zool. 1825. χαίτη, juba; ἄρα, cauda. **Hirundinidae.**
- Chaitaris** Hodgs. J. As. Soc. Beng. 1841. χαίτη, juba; ἄρις, terebra? **Sylviidae.**
- Chalcites** Less. Tr. d'Ornithol. 1831. χαλκίτης (nom. propr.) **Cuculidae.**
- Chalcophanes** Wagl. Syst. Av. 1827. χαλκοφανής, æneus. **Sturnidae.**
- Chalybaeus** Cuv. Règn. anim. I, 1829. *Chalybs*. **Corvidae.**
- Chamaepelia** Swains. Zool. Journ. 1827. χαμαί, humi; πάλια, avis species. **Columbidae.**
- Chamaepetes** Wagl. Isis, 1832. χαμαίπετης, humi jacens. **Cracidae.**
- Chamaeza** Vig. Zool. Journ. 1825. χαμαί, humi; ἔζω, considero. **Turdidae.**
- Chaptia** Hodgs. Ind. Rev. 1837. ?
- Charadriadae** Swains. Nat. Hist. of Birds 1837. *Charadrius*. **Grallatores.**
- Charadrianae** G. R. Gray Gen. of Birds 1840. *Charadrius*. **Charadriidae.**
- Charadriidae** C. Bonap. Saggio etc. 1831. *Charadrius*. **Grallatores.**
- Charadrii** Kaup Das Thierreich. 1836. *Charadrius*. **Charadriidae.**
- Charadrinae** C. Bonap. Syn. Vert. Syst. 1827. *Charadrius*. **Charadriidae.**
- Charadrius** Linn. Syst. Nat. 1748. χαραδριός (nom. propr.) **Charadriidae.**
- Charmosyna** Wagl. Monogr. Psittac. 1835. χαρμόσυνος, hilaris. **Psittacidae.**
- Chaulelasmus** Bonap. List of Eur. a. Am. Birds 1838. χαῦλος, inflatus; ἐλασμός, incessus. **Anatidae.**
- Chauliodus** Swains. Faun. Bor. Am. 1831. χαυλιόδους, dentes exsertos habens. **Anatidae.**
- Chauna** Ill. Prod. Syst. M. et Av. 1811. χαῦνος, superbus. **Palamedeidae.**
- Chaunonotus** G. R. Gray Mag. of Nat. Hist. 1837. χαῦνος, superbus; νῶτος, dorsum. **Lanidae.**
- Chellodromus** Rüpp. Monogr. Otid. 1837. χεῖλος, labium; δρόμος, cursus. **Charadriidae.**

- Chelmona** Kaup Entw. G. Eur. Thierw. 1829. χειμών, hiems. **Laridae.**
- Chelidis** Glog. Observat. 1827. χελυς, lyra? **Ampelidae.**
- Chelidon** Boie Isis, 1822. χελιδών, hirundo. **Hirundinidae.**
- Chelidones** Mey. u. Wolf Taschenb. 1810. Chelidon. = **Hirundinidae.**
- Chelidoptera** Gould Proc. Zool. Soc. 1836. χελιδών, hirundo; πτερόν, ala. **Halcyonidae.**
- Chen** Boie Isis, 1822. χην, anser. **Anatidae.**
- Chenalopex** Steph. Gen. Zool. 1824. χην, anser; ἀλωπηξ, vulpes. **Anatidae.**
- Cheniscus** (Brooks Mss.) G. R. Gray Gen. of Birds 1840. χηνίσκος, anserculus. **Anatidae.**
- Chenopsis** Wagl. Isis 1832. χην, anser; ὄψ, facies. **Anatidae.**
- Chetusia** C. Bonap. Faun. Ital. 1839. ?
- Chibia** Hodgs. Ind. Rev. 1837. ?
- Chimerina** Eschsch. Zool. Atl. 1829. Chimers. **Alcidae.**
- Chionidae** C. Bonap. Saggio etc. 1831. Chionis. **Grallatores.**
- Chionididae** C. Bonap. Syn. Vert. Syst. 1837. Chionis. **Grallae.**
- Chionidinae** C. Bonap. Syn. Vert. Syst. 1837. Chionis. **Chionidae.**
- Chionis** Forst. Enchirid. Hist. nat. 1788. χιών, nix. **Chionidae.**
- Chinospina** Kaup Entw. G. Eur. Thierw. 1825. **Fringillidae.**
- Chizaeris** Wagl. Syst. Av. 1827. χιζή, scissura; ῥίς, nasus. **Musophagidae.**
- Chlamydera** Gould Proc. Zool. Soc. 183. . χλαμύς, chlamys; δέση, collum. **Sturnidae.**
- Chlamydotis** Less. Rev. Zool. 1839, χλαμύς, chlamys; ἄς, auris. **Struthionidae.**
- Chloephaga** Eyton Monogr. Anat. 1838. χλόη, herba graminis; φάγω, comedo. **Anatidae.**
- Chlorion** Temm. Pl. col. d'Ois. 1838. Nom. propr. (χλωρίων.) **Fringillidae.**
- Chloris** Möhr. Gen. Av. 1752. Nom. mythol. **Fringillidae.**
- Chloris** Boie Isis, 1826. Nom. mythol. **Sylviidae.**
- Chlorisoma** Swains. Nat. Hist. of Birds 1837. χλωρός, virescens; σῶμα, corpus. **Turdidae.**
- Chlorenerpes** Swains. Nat. Hist. of Birds 1837. χλωρός, virescens; ἔρπω, repo. **Picidae.**
- Chloropsis** Jard. a. Selby Ill. of Ornith. 182. . χλωρός, virescens; ὄψις, facies. **Meliphagidae.**
- Chlorepygia** Swains. Nat. Hist. of Birds 1837. χλωρός, virescens; πύγη, podex. **Todidae.**
- Chlorospiza** C. Bonap. Saggio etc. 1831. γλωρός, virescens; σπίζα, fringilla. **Fringillidae.**
- Chondestes** Swains. Faun. Bor. Am. 1831. ? **Fringillidae.**
- Chopsis** Less. Tr. d'Ornithol. 1831. κόπις, garrulus (?). **Turdidae.**
- Chordelles** Swains. Faun. Bor. Am. 1831. ? **Caprimulgidae.**
- Cheristopus** Eyton Monogr. Anat. 1838. χωριστός, separatus; πᾶς, pes. **Anatidae.**
- Cherlites** D'Azara
- Choucalcyon** Less. Tr. d'Ornithol. 1831. Choucas; alcyon. **Halcyonidae.**
- Choucaris** (Buff.) Less. Tr. d'Ornithol. 1831. Choucas. **Sylviidae.**

- Choucas** Cuv. Règn. anim. 1, 1817. *Vox barbar.* **Corvidae.**
- Chourka** Victor Bull. Acad. Pét. 1840. *Vox barbar.*
- Chroccocephalus** Strickl. Ann. of Nat. Hist. 1841. *χρoια*, color; *κεφαλη*, caput. **Luridae.**
- Chroicocephalus** Eyton Brit. Birds 1836. *χρoια*, color; *κεφαλη*, caput. **Luridae.**
- Chrysocecyx** Boie Isis, 1826. *χρυσος*, aurum; *κοκκυξ*, cuculus. **Cuculidae.**
- Chrysocoma** Steph. Gen. Zool. 1825. *χρυσος*, aurum; *κομη*, coma.
- Chrysolampis** Boie Isis, 1831. *χρυσος*, aurum; *λάμπω*, fulgeo. **Trochilidae.**
- Chrysolophus** J. E. Gray *χρυσος*, aurum; *λόφος*, crista. **Phasianidae.**
- Chrysolophus** Swains. Nat. Hist. of Birds 1837. *χρυσος*, aurum; *λόφος*, crista. **Muscicapidae.**
- Chrysomitris** Boie Isis, 1828. *χρυσος*, aurum; *μίτρα*, mitra. **Fringillidae.**
- Chrysomus** Swains. Nat. Hist. of Birds 1837. *χρυσος*, aurum; *ώμος*, humerus. **Sturnidae.**
- Chrysonotus** Swains. Nat. Hist. of Birds 1837. *χρυσος*, aurum; *πῶτος*, dorsum. **Picidae.**
- Chrysopteryx** Swains. Faun. Bor. Am. 1831. *χρυσος*, aurum; *πέρυξ*, penna. **Ampeidae.**
- Chrysoptillus** Swains. Faun. Bor. Am. 1831. *χρυσος*, aurum; *πτελον*, ala. **Picidae.**
- Chrysothis** Swains. Nat. Hist. of Birds 1837. *χρυσος*, aurum; *ὄς*, auris. **Psittacidae.**
- Chrysures** Less. Colibri etc. 1829. *χρυσος*, aurum; *εἶρα*, cauda. **Trochilidae.**
- Cia** Kaup Entw. G. Eur. Thierw. 1829. *Nom. mythol.* **Fringillidae.**
- Ciccaba** Wagl. Isis, 1832. ? **Strigidae.**
- Cichla** Wagl. Syst. Avium 1827. *Nom. propr.* (*αίχλη*) **Turdidae.**
- Cichloides** Kaup Entw. G. Eur. Thierw. 1829. *Cichla.* **Turdidae.**
- Cicinnurus** Vieill. Anal. etc. 1816. *κίκιννος*, cincinurus; *εἶρα*, cauda. **Corvidae.**
- Ciconia** Linn. Syst. Nat. 1735. *Nom. propr.* **Ardeidae.**
- Ciconinae** C. Bonap. Syn. Vert. Syst. 1837. *Ciconia.* **Ardeidae.**
- Cinclidia** Gould Proc. Zool. Soc. 1837. *Cinclus.* **Turdidae.**
- Cinclinae** C. Bonap. Syn. Vert. Syst. 1837. *Cinclus.* **Turdidae.**
- Cinclocerthia** G. R. Gray Gen. of Birds 1840. *Cinclus*; *certhia.* **Certhidae.**
- Cinclodes** G. R. Gray Gen. of Birds 1840. *κίγκλος*, cinclus. **Certhidae.**
- Cincloramphus** Gould Proc. Zool. Soc. 1837. *κίγκλος*, cinclus; *ράμφος*, rostrum. **Sylviidae.**
- Cinclosoma** Vig. a. Horsf. Linn. Trans. 1825. *κίγκλος*, cinclus; *σῶμα*, corpus. **Turdidae.**
- Cinclus** Möhr. Av. Gen. 1752. *κίγκλος* (*nom. propr.*) **Charadriidae.**
- Cinclus** Bechst. Gem. Naturg. 1802. *κίγκλος* (*nom. propr.*) **Turdidae.**
- Cinnamolegus** Less. Ois. d. Parad. 1835. *κινναμον*, cinnamomum; *λέγω*, colligo. **Upupidae.**
- Cinnyricinclus** Less. Rev. Zool. 1840. *Cinnyris*; *cinclus.* **Nectarinidae.**
- Cinnyridae** Swains. Nat. Hist. of Birds 1837. *Cinnyris.* **Nectarinidae.**
- Cinnyrinae** C. Bonap. Syn. Vert. Syst. 1837. *Cinnyris.* **Nectarinidae.**
- Cinnyris** Cuv. Règn. anim. 1, 1817. *κινύρος*, gemens. **Nectarinidae.**

- Circaëtus** Vieill. Anal. etc. 1816. *κίρκος*, *circus*; *ἀέρος*, aquila. **Falconidae.**
- Circi** Naum. Deutsch. Vög. 1822. *Circus*. **Falconidae.**
- Circinae** C. Bonap. Syn. Vert. Syst. 1837. *Circus*. **Falconidae.**
- Circus** Lactép. Mém. Instit. 1800—1801. *κίρκος* (nom. propr.) **Falconidae.**
- Cirlus** Kaup Entw. G. Eur. Thierw. 1829. *Nom. propr.* **Fringillidae.**
- Cisia** Boie Isis, 1826. *Nom. propr.* **Turdidae.**
- Cissa** Barr. Ornithol. sp. nov. 1747. *κίσσα* (nom. propr.) **Corvidae.**
- Cissopis** Vieill. Anal. etc. 1816. *κίσσα*, *cissa*; *ὄψις*, facies. **Fringillidae.**
- Cisticola** Kaup Entw. G. Eur. Thierw. 1829. *Cistus*; *colo*. **Sylviidae.**
- Citrinella** C. Bonap. List of Eur. a. Am. Birds 1838. *Nom. propr.* **Fringillidae.**
- Citta** (Vid. **Kitta**) Wagl. Syst. Avium 1830. *κίττι*, *pica*. **Turdidae.**
- Cladorhynchus** G. R. Gray Gen. of Birds 1840. *κλάδος*, surculus; *ὄνυχος*, rostrum. **Scolopacidae.**
- Clangula** Flem. Phil. of Zool. 1822. *Clango*. **Anatidae.**
- Climacteris** Temm. Man. d'Ornithol. 1820. *κλιμακτήρ*, gradus. **Certhidae.**
- Clorhynchus** Hodgs. J. As. Soc. Beng. 1835. *κλών*, surculus; *ὄνυχος*, rostrum. **Scolopacidae.**
- Clymenius** Kaup Entw. G. Eur. Thierw. 1829. *κλύμενος* (nom. mythol.) **Pelecanidae.**
- Clypeata** Brehm Deutsch. Vög. 1831. *Clypeatus*. **Anatidae.**
- Cnipelegus** Strickl. Ann. of Nat. Hist. 1841. *κνήπ*, culex; *λέγω*, colligo. **Muscicapidae.**
- Cocoborus** Swains. Nat. Hist. of Birds 1837. *κόκκος*, coccus; *βορός*, vorax. **Fringillidae.**
- Coccothraustae** Naum. Deutsch. Vög. 1824. *Coccothraustes*. **Fringillidae.**
- Coccothraustes** Briss. Ornithol. 1760. *κόκκος*, coccus; *θράνω*, frango. **Fringillidae.**
- Coccothraustinae** Swains. Nat. Hist. of Birds 1837. *Coccothraustes*. **Fringillidae.**
- Coccyua** Less. Tr. d'Ornithol. 1831. *κόκκυξ*, cuculus. **Cuculidae.**
- Coccygius** Nitzsch Pterylogr. 1840. *κόκκυξ*, cuculus. **Cuculidae.**
- Coccystes** Glog. Observat. 1827. *κοκκύζω*, cucurrio.
- Coccyzinae** Swains. Nat. Hist. of Birds 1837. *Coccyzus*. **Cuculidae.**
- Coccyzon** Glog. Observat. 1827. *κοκκύζω*, cucurrio. **Cuculidae.**
- Coccyzus** Vieill. Anal. etc. *κοκκύζω*, cucurrio. **Cuculidae.**
- Cochlearius** Briss. Ornithol. 1760. *Cochlea*. **Ardeidae.**
- Cochlorhynchae** G. R. Gray Gen. of Birds 1840. *κοχλῶς*, cochlea; *ὄνυχος*, rostrum.
- Cochoa** Hodgs. J. As. Soc. Beng. 1836. *Vox barbar*. **Sturnidae.**
- Cocorli** Cuv. Règn. anim. I, 1829. *Vox barbar*. **Scolopacidae.**
- Cœlebs** Cuv. Anat. comp. 1799—1800. *Nom. propr.* **Fringillidae.**
- Cœligena** Less. Colibri etc. 1829. *Cœligenus*. **Trochilidae.**
- Cœreba** Vieill. Ois. Amér. Sept. 1807. (Vid. **Caereba**.) — **Nectarinidae.**
- Cœrebidae** Lafresn. Rev. Zool. 1836. *Coereba*. **Nectarinidae.**

- Colaptes** Swains. Nat. Hist. of Birds 1837. *κολάπτω*, rostro tundo. **Picidae.**
- Colaptnae** G. R. Gray Gen. of Birds 1840. *Colaptes*. **Picidae.**
- Colaris** Cuv. Règn. anim. 1817. *Nom. propr.* **Todidae.**
- Coleoramphi** Vieill. N. Dict. d'H. n. xxiv, 1818. *Coleoramphus*. **Chionidae.**
- Coleoramphus** Dumér. Dict. Sc. n. x, 1827. *κολαός*, culens; *ράμφος*, rostrum. **Chionidae.**
- Collibri** Spix Av. Brasil. 1824. *Nom. propr.* **Trochilidae.**
- Colibris** Cuv. Règn. anim. 1, 1817. *Colibri*. = **Trochilidae.**
- Colidae** C. Bonap. Syn. Vert. Syst. 1837. *Colius*. **Passeres.**
- Colinae** Swains. Nat. Hist. of Birds 1837. *Colius*. **Musophagidae.**
- Colinae** C. Bonap. Syn. Vert. Syst. 1837. *Colius*. **Musophagidae.**
- Collinus** Cuv. Règn. anim. 1, 1817. *Nom. propr.* **Tetraonidae.**
- Colliphimus** Smith S. Afr. Journ. 1836. *κόλος*, mutilus; *φιμός*, fuscilla. **Musophagidae.**
- Collus** Briss. Ornithol. 1760. *Nom. propr.* **Musophagidae.**
- Colluspasser** Rüpp. Abyss. Wirbelth. 1840. *Colius*; *passer*. **Fringillidae.**
- Collocalia** G. R. Gray Gen. of Birds 1840. *κολλάω*, conglutino; *καλιά*, nidus. **Hirundinidae.**
- Collurampelis** Less. Rev. Zool. 1839. *κολλύρα*, collyra; *ἀμπελις*. **Ampelidae.**
- Collurio** Briss. Ornithol. 1760. *κολλύριων*, lanius. **Lanidae.**
- Colluriocincla** Vig. et Horsf. Linn. Trans. 1825. *κολλύριων*, lanius; *πέγχιλος*, cinclus. **Lanidae.**
- Colluriones** Vieill. N. Dict. d'H. n. xxiv, 1818. *Collurio*. **Passeres.**
- Coloeus** Kaup Entw. G. Eur. Thierw. 1829. *κολοιός*, pica. **Corvidae.**
- Colomgalles** Less. Tr. d'Ornithol. 1831. *Columba*; *gallus*. **Columbidae.**
- Columba** Linn. Syst. Nat. 1748. *Nom. propr.* **Columbidae.**
- Columbae** Temm. Man. d'Ornithol. 1815. *Columba*. **Columbidae.**
- Columbar** Levaill. Ois. d'Afr. 1800. *Columba*. **Columbidae.**
- Columbidae** (Leach) C. Bonap. Saggio etc. 1831. *Columba*. **Aves.**
- Columbigallines** Less. Tr. d'Ornithol. 1831. *Columba*; *gallina*. **Columbidae.**
- Columbi-Hocco** Levaill. Ois. d'Afr. 1800. (*Vox hybr.*) **Columbidae.**
- Columbiturtures** Less. Tr. d'Ornithol. 1831. *Columba*; *turtur*. **Columbidae.**
- Columbina** Spix Av. Brasil. 1826. *Columba*. **Columbidae.**
- Columbinae** Swains. Nat. Hist. of Birds 1837. *Columbina*. **Columbidae.**
- Columbines** Less. Tr. d'Ornithol. 1831. *Columba*. **Columbidae.**
- Columbini** Ill. Prod. Syst. M. et Av. 1811. *Columba*. **Columbidae.**
- Columbiperdix** Levaill. Ois. d'Afr. 1800. *Columba*; *perdix*. **Columbidae.**
- Colymbidae** (Leach) C. Bonap. Syn. Vert. Syst. 1837. *Colymbus*. **Natatores.**
- Colymbinae** C. Bonap. Saggio etc. 1831. *Colymbus*. **Colymbidae.**
- Colymbus** Linn. Syst. Nat. 1748. *κόλυμβος*, natator. **Colymbidae.**

- Comarophagus** Bois Isis, 1826. κόμαρον, comaron; φάγω, comedo. *Fringillidae*.
- Comeris** Hodgs. J. As. Soc. Beng. 1841. ?
- Cometas** Hodgs. J. As. Soc. Beng. 1841. κομήτης, comatus. *Ampelidae*.
- Controstres** Dumér. Zool. anal. 1806, *Conus*; rostrum. *Passeres*.
- Contrastrum** D'Orb. Voy. Amér. MÉR. 1840. *Conus*; rostrum. *Nectarinidae*.
- Conopophagus** Vieill. Anal. etc. 1816. κόνωψ, culax; φάγω, comedo. *Muscicapidae*.
- Conoramphes** Dumér. Zool. anal. 1806. κόνος, conus; ῥάμπος, rostrum. *Passeres*.
- Contilus** Gessn. Hist. Av. 17?. κορτός, hasta.
- Conurus** Kuhl Monogr. Psittac. 1820. κόνος, conus; ῥα, cauda. *Psittacidae*.
- Copsichus** Kaup Entw. G. Eur. Thierw. 1829. κόψυχος, merula. *Turdidae*.
- Copsychus** Wagl. Syst. Av. 1827. κόψυχος, merula. *Sylviidae*.
- Coparus** Strickl. Ann. of Zool. 1841. Nom. propr. *Muscicapidae*.
- Coraces** Ill. Prod. Syst. M. et Av. 1811. *Corax*. = *Corvidae*.
- Coracia** Briss. Ornithol. 1760. *Corax*. *Corvidae*.
- Coraciadae** Lafrem. Rev. Zool. 1839. *Coracia*. *Corvidae*.
- Coraciadidae** C. Bonap. Syn. Vert. Syst. 1837. *Coracia*. *Passeres*.
- Coraciadinae** C. Bonap. Syn. Vert. Syst. 1837. *Coracia*. *Coraciadidae*.
- Coracias** Linn. Syst. Nat. XII, 1766. *Corax*. *Todidae*.
- Coracina** Temm. Man. d'Ornithol. 1820. *Corax*. *Muscicapidae*.
- Coracinae** Swains. Nat. Hist. of Birds 1837. *Coracia*. *Muscicapidae*.
- Coracines** Less. Tr. d'Ornithol. 1831. *Coracina*. *Muscicapidae*.
- Coracininae** C. Bonap. Syn. Vert. Syst. 1837. *Coracina*. *Muscicapidae*.
- Coracopsis** Wagl. Monogr. Psittac. 1832. κόραξ, corax; ὄψις, facies. *Psittacidae*.
- Coraphos** Leucht. Isis, 1832.
- Corapica** Less. Tr. d'Ornithol. 1831. *Corax*; *pica*. *Turdidae*.
- Corbicalao** Levaill. *Trochilidae*.
- Corcorax** Less. Tr. d'Ornithol. 1831. *Corvus*; κόραξ, corax. *Corvidae*.
- Coriphillus** Wagl. Monogr. Psittac. 1832. κορὸς, gemma; φάλακ, anno. *Psittacidae*.
- Cornices** Brehm Deutsch. Vög. 1834. *Corvus*. *Corvidae*.
- Corone** Kaup Entw. G. Eur. Thierw. 1829. Nom. propr. *Corvidae*.
- Coronica** Gould Proc. Zool. Soc. 1837. *Coronia*. *Corvidae*.
- Coronis** Glog. Observat. 1827. Nom. propr. (κορώνις.) *Corvidae*.
- Corrira** Briss. Ornithol. 1760. Vox barbar. *Charadriidae*.
- Corvi** Wagl. Syst. d. Amph. etc. 1830. *Corvus*. *Corvidae*.
- Corvidae** C. Bonap. Saggio etc. 1831. *Corvus*. *Passeres*.
- Corvinae** C. Bonap. Saggio etc. 1831. *Corvus*. *Corvidae*.

- Corvinella** Less. Tr. d'Ornithol. 1831. *Corvus*. **Lanidae.**
- Corvultur** Less. Tr. d'Ornithol. 1831. *Corvus*; *vultur*. **Corvidae.**
- Corvus** Linn. Syst. Nat. 1748. *Nom. propr.* **Corvidae.**
- Corydalma** Aud. Syn. Amer. Birds 1839. *κόρυς*, galea; *άλμα*, eminentia.
- Corydalis** Temm. *κορυδαλλίς*, alauda cristata. **Fringillidae.**
- Corydalla** Vig. Zool. Journ. 1825. *κορυδαλλίς*, alauda cristata. **Sylviidae.**
- Corydon** Wagl. Syst. d. Amph. 1830. *Nom. mythol.* **Psittacidae.**
- Corydon** Less. Man. d'Ornithol. 1828. *Nom. mythol.* **Todidae.**
- Corydonix** Vieill. Anal. etc. 1816. Corydon; *ὄνυξ*, unguis. **Cuculidae.**
- Corypha** G. R. Gray Gen. of Birds 1840. *κορυφή*, vertex. **Fringillidae.**
- Coryphaspiza** G. R. Gray Gen. of Birds 1840. *κορυφή*, vertex; *σπίζα*, coelebs. **Fringillidae.**
- Corythaix** Ill. Prod. Syst. M. et Av. 1811. *κορυθαίξ*, miles galeatus. **Musophagidae.**
- Corythopsis** Sundev. Vet. Acad. Handl. 1835. *κόρυς*, galea; *ὄψ*, adspectus. **Turdidae.**
- Corythus** Cuv. Règn. anim. 1, 1817. *κόρυς*, galea. **Fringillidae.**
- Cosmarhynchus** Temm. (Vid. **Cosmarhynchus**.) — **Ampelidae.**
- Cosmetornis** G. R. Gray Gen. of Birds 1840. *κόσμητος*, ornatus; *ὄρνις*, avis. **Caprimulgidae.**
- Cosmonessa** Kaup Entw. G. Eur. Thierw. 1829. *κόσμος*, ornamentum; *νήσσα*, anas. **Anatidae.**
- Cossypha** Vig. Zool. Journ. 1825. *Cossyphus*. **Turdidae.**
- Cossyphus** Dumér. Tabl. élém. d'H. n. 1802. *κόσσυφος*, merula. **Sturnidae.**
- Cotile (Cotyle)** Boie Isis, 1822. *κοτύλη* (?) **Hirundinidae.**
- Cotinga** Briss. Ornithol. 1760. *Vox barbar.* **Ampelidae.**
- Cotingas** Less. Tr. d'Ornithol. 1831. *Cotinga*. **Scansores.**
- Coturnices** Naum. Deutsch. Vög. 1833. *Coturnix*. **Tetraonidae.**
- Coturniculus** C. Bonap. List of Eur. and Am. Birds 1838. *Coturnix*. **Fringillidae.**
- Coturnix** Möhr. Gen. Av. 1752. *Nom. propr.* **Tetraonidae.**
- Coïia (Levaill.)** Cuv. Règn. anim. 1817. *Vox barbar.* **Cuculidae.**
- Cracidae** G. R. Gray Gen. of Birds 1840. *Crax*. **Gallinaceae.**
- Cracinae** G. R. Gray Gen. of Birds 1840. *Crax*. **Cracidae.**
- Cracticornis** G. R. Gray Gen. of Birds 1841. *κράκτικος*, clamans; *ὄρνις*, avis. **Scolopacidae.**
- Cracticus** Vieill. Anal. etc. 1816. *κράκτικος*, clamans. **Lanidae.**
- Craspedophora** G. R. Gray Gen. of Birds 1840. *κρασπεδον*, limbus; *φορέω*, fero. **Upupidae.**
- Cratalonyx** Eyton Proc. Zool. Soc. 1839. *κραταλόνυξ*, robustus; *ὄνυξ*, unguis. **Sylviidae.**
- Crateropodinae** Swains. Nat. Hist. of Birds 1837. *Crateropus*. **Turdidae.**
- Crateropus** Swains. Faun. Bor. Am. 1831. *κρατήρ*, catinum; *πῶς*, pes. **Turdidae.**
- Crax** Linn. Syst. Nat. 1748. *Nom. propr.* **Cracidae.**
- Craxae** *Crax*. **Cracidae.**

- Craxirex** Gould Proc. Zool. Soc. 1838. *Crax*; *rex*. **Falconidae.**
- Creadion** Vieill. Anal. etc. 1816. *κρεάδιον*, frustum carnis. **Sturnidae.**
- Crenirostres** Dumér. Zool. anal. etc. 1806. *Crena*; rostrum. **Passeres.**
- Creurgus** Hodgs. J. As. Soc. Beng. 1841. *κρέας*, caro; *ἔργω*, arceo. **Lanidae.**
- Crex** Bechst. Gem. Naturg. 1803. *κρέξ* (*nom. propr.*) **Rallidae.**
- Cridothera** Vieill. (Vid. **Acridotheres.**) — **Sturnidae.**
- Crimophylus** Vieill. (Vid. **Crymophilus.**) — **Scolopacidae.**
- Criniger** Temm. Man. d'Ornithol. 1820. *Crinis*; *gero*. **Turdidae.**
- Crithagra** Swains. Zool. Journ. 1827. *κριθή*, hordeum; *ἀγρα*, praeda. **Fringillidae.**
- Crocias** Temm. Pl. col. d'Ois. II, 1838. *κροκίας*, croceus. **Turdidae.**
- Crossodera** Gould Icon. 1837. *κροσσός*, villus; *δέρη*, collum. **Todidae.**
- Crossoptilon** Hodgs. J. As. Soc. Beng. 1837. *κροσσός*, villus; *πίλον*, ala. **Phasianidae.**
- Crotophaga** Linn. Syst. Nat. XII, 1766. *κρότων*, ricinus; *φάγω*, comedo. **Cuculidae.**
- Crotophaginae** Swains. Nat. Hist. of Birds 1837. *Crotophaga*. **Cuculidae.**
- Crotophagus** Briss. Ornithol. 1760. *κρότων*, ricinus; *φάγω*, comedo. **Cuculidae.**
- Crucirostra** Cuv. Anat. comp. 1799—1800. *Crux*; rostrum. **Fringillidae.**
- Cruphoderes** Dumér. Zool. anat. 1806. *κρύφος*, abditus; *δέρη*, collum. **Rapaces.**
- Crymophilus** Vieill. Anal. etc. 1816. *κρυμός*, frigus; *φίλος*, amicus. **Scolopacidae.**
- Crypsirina** Vieill. Anal. etc. 1816. *κρύπτω*, occulto; *ρίν*, nasus. **Corvidae.**
- Crypticus** Swains. Nat. Hist. of Birds 1837. *κρυπτικός*, absconditus. **Todidae.**
- Cryptolopha** Swains. Nat. Hist. of Birds 1837. *κρύπτος*, occultus; *λόφος*, collum. **Muscicapidae.**
- Cryptonix** Temm. Fig. et Gall. 1815. *κρύπτος*, occultus; *ὄνυξ*, unguis. **Tetraonidae.**
- Cryptonixae** Temm. Fig. et Gall. 1815. *Cryptonyx*. **Tetraonidae.**
- Cryptorhina** Wagl. Syst. Av. 1827. *κρύπτος*, occultus; *ρίν*, nasus. **Corvidae.**
- Cryptura** Vieill. Anal. etc. 1816. *κρύπτος*, occultus; *ἔρα*, cauda. **Tinamidae.**
- Crypturi** Ill. Prod. Syst. M. et Av. 1811. *Crypturus*. **Tinamidae.**
- Crypturidae** C. Bonap. Saggio etc. 1831. *Crypturus*. **Gallinae.**
- Crypturinae** C. Bonap. Saggio etc. 1831. *Crypturus*. **Tinamidae.**
- Crypturus** Ill. Prod. Syst. M. et Av. 1811. *κρύπτος*, occultus; *ἔρα*, cauda. **Tinamidae.**
- Cuculi** Wagl. Syst. d. Amph. 1830. *Cuculus*. **Scansores.**
- Cuculidae** C. Bonap. Saggio etc. 1831. *Cuculus*. **Scansores.**
- Cuculides** Latr. Fam. nat. 1825. *Cuculus*. **Cuculidae.**
- Cuculinae** C. Bonap. Saggio etc. 1831. *Cuculus*. **Cuculidae.**
- Cuculus** Linn. Syst. Nat. 1748. *Nom. propr.* **Cuculidae.**
- Cucupicus** Less. Tr. d'Ornithol. 1831. *Cuculus*; *picus*. **Cuculidae.**
- Culleivora** Swains. Zool. Journ. 1827. *Culex*; *voro*. **Muscicapidae.**

- Cultrirostres** Dumer. Zool. anal. 1806. *Culter*; rostrum. **Grallatores.**
- Cultrunguis** Hodgs. J. As. Soc. Beng. 1836. *Culter*; unguis. **Strigidae.**
- Cuncuma** Hodgs. J. As. Soc. Beng. 1836. *Vox barbar.* **Falconidae.**
- Cunctirostres** Dumer. Zool. anal. 1806. *Cuneus*; rostrum. **Scansores.**
- Cureus** Boie Isis, 1831. *Nom. propr.* **Cuculidae.**
- Curruca** Briss. Ornithol. 1790. *Nom. propr.* **Sylviidae.**
- Currucae** Naum. Deutsch. Vög. 1822. *Curruca.* **Sylviidae.**
- Cursor** Wagl. Syst. Av. 1827. *Curro.* **Charadriidae.**
- Cursores** Ill. Prod. Syst. M. et Av. 1811. *Cursor.* **Grallatores.**
- Cursoriformes** Naum. Deutsch. Vög. 1834. *Cursor.* **Grallatores.**
- Cursoriinae** G. R. Gray Gen. of Birds 1840. *Cursorius.* **Charadriidae.**
- Cursorius** Lath. Ind. Ornith. 1790. *Cursor.* **Charadriidae.**
- Curvirostra** Scop. Introd. Hist. nat. 1777. *Curvus*; rostrum. **Fringillidae.**
- Cutia** Hodgs. J. As. Soc. Beng. 1836. *Nom. propr.* **Sturnidae.**
- Cyanecula** Briss. Ornithol. 1760. *κύνεος*, cæruleus. **Sylviidae.**
- Cyanistes** Kaup Entw. G. Eur. Thierw. 1829. *κυνίζω*, cærulesco. **Paridae.**
- Cyanocorax** Boie Isis, 1826. *κύνεος*, cæruleus; *κόραξ*, corvus. **Corvidae.**
- Cyanopterus** Eyton Monogr. Anat. 1838. *κύνεος*, cæruleus; *πτερόν*, ala. **Anatidae.**
- Cyanotis** Swains. Nat. Hist. of Birds 1837. *κύνεος*, cæruleus; *ἄς*, auris. **Sylviidae.**
- Cyanurus** Swains. Faun. Bor. Am. 1831. *κύνεος*, cæruleus; *ὄρα*, cauda. **Corvidae.**
- Cyclarhis** Swains. Zool. Journ. 1824. *κυκλῆς*, circulus; *ῥίς*, nasus. **Lanidae.**
- Cyclorhynchus** Sundev. Vet. Ac. Handl. 1835. *κυκλῆς*, circulus; *ῥύγχος*, rostrum. **Muscicapidae.**
- Cyclorrhynchus** Kaup Entw. G. Eur. Thierw. 1829. *κυκλῆς*, circulus; *ῥύγχος*, rostrum. **Alcidae.**
- Cygninae** C. Bonap. Syn. Vert. Syst. 1837. *Cygnus.* **Anatidae.**
- Cygnopsis** Brandt Mém. Ac. Pét. 1836. *κύκνος*, cygnus; *ὄψις*, facies. **Anatidae.**
- Cygnus** Linn. Syst. Nat. 1735. *κύκνος* (*nom. propr.*) **Anatidae.**
- Cymbilaimus** G. R. Gray Gen. of Birds 1840. *κύμβη*, cymba; *λαιμός*, guttur. **Lanidae.**
- Cymbirhynchus** Vig. Mem. of Raffl. 1831. *κύμβη*, cymba; *ῥύγχος*, rostrum. **Muscicapidae.**
- Cymbops** Wagl. Syst. Av. 1827. *κύμβη*, cymba; *ὄψ*, vultus. **Ardeidae.**
- Cymindinae** Swains. Nat. Hist. of Birds II, 1837. *Cymindis.* **Falconidae.**
- Cymindis** Cuv. Règn. anim. 1817. *κύνινδης*, ulula. **Falconidae.**
- Cynanthus** Swains. Zool. Journ. 1827. *κύων*, canis; *ἄνθος*, flos. **Trochilidae.**
- Cynchramus** Boie Isis, 1826. *κύων*, canis; *χράω*, aggredior. **Fringillidae.**
- Cyphos** Spix Av. Brasil. 1824. *κυφός*, gibbus. **Halcyonidae.**
- Cypselidae** C. Bonap. Syn. Vert. Syst. 1837. *Cypselus.* **Passeres.**
- Cypselinae** C. Bonap. Syn. Vert. Syst. 1837. *Cypselus.* **Hirundinidae.**

- Cypselus** Ill. Prod. Syst. M. et Av. 1811. κυψέλη, caverna. **Hirundinidae.**
- Cypsnagra** Less. Tr. d'Ornithol. 1831. *Cypselus*; *Tanagra*. **Fringillidae.**
- Cysticola** Less. Tr. d'Ornithol. 1831. *Cystus*; *colo*. **Sylviidae.**
- Dacelininae** C. Bonap. Syn. Vert. Syst. 1837. *Dacelo*. **Halcyonidae.**
- Dacelo** Leach. Zool. Misc. 1815. *Nom. propr.* **Halcyonidae.**
- Daenis** Cuv. Règn. anim. 1, 1817. δάκνω, mordeo. **Nectarinidae.**
- Daenis** C. Bonap. Syn. Am. Birds 1828. δάκνω, mordeo. **Sylviidae.**
- Dactylobes** Less. Tr. d'Ornithol. 1831. δάκτυλος, digitus; lobus (*vox hybr.*) **Grallatores.**
- Daedallon** Sav. Hist. d'Egypt. 1809. δαιδάλλιος, ornatus. **Falconidae.**
- Dafila** (Leach.) Steph. Gen. Zool. 1824. *Nom. propr.* **Anatidae.**
- Dahila** Hodgs. Res. of As. Soc. 1836. *Vox barbar.* **Sylviidae.**
- Dandalus** Boie Isis, 1826. *Nom. propr.* **Sylviidae.**
- Daption** Steph. Gen. Zool. 1825. δαπτω, lanio. **Laridae.**
- Daptrius** Vieill. Anal. etc. 1816. δάπτριος, vorax. **Falconidae.**
- Dasycephala** Swains. Faun. Bor. Am. 1831. δασύς, hirsutus; κεφαλή, caput. **Turdidae.**
- Dasylophus** Swains. Nat. Hist. of Birds 1837. δασύς, hirsutus; λόφος, crista. **Cuculidae.**
- Dasyornis** Vig. et Horsf. Linn. Trans. 1826. δασύς, hirsutus; ὄρνις, avis. **Turdidae.**
- Dasyptilus** Swains. Nat. Hist. of Birds 1837. δασύς, hirsutus; πτερον, ala. **Colymbidae.**
- Dasyptilus** Wagl. Monogr. Psitt. 1832. δασύς, hirsutus; πτερον, ala. **Psittacidae.**
- Daulias** Boie Isis, 1831. δαυλιάς (*nom. mythol.*) **Sylviidae.**
- Decurus** Hodgs. J. As. Soc. Beng. 1841. δήκω, mordeo; ἔρα, cauda. **Turdidae.**
- Dendrobates** Swains. Nat. Hist. of Birds 1837. δένδρον, arbor; βατέω, ingredior. **Picidae.**
- Dendrocincla** G. R. Gray Gen. of Birds 1840. δένδρον, arbor; κίγκλος, cinclus. **Certhidae.**
- Dendrochelidon** Boie Isis, 1828. δένδρον, arbor; χελιδών, hirundo. **Hirundinidae.**
- Dendrocitta** Gould Proc. Zool. Soc. 1839. δένδρον, arbor; κίττα, pica. **Corvidae.**
- Dendrocolaptes** Ill. Prod. Syst. M. et Av. 1811. δένδρον, arbor; κολάπτω, rostro tundo. **Certhidae.**
- Dendrocolaptinae** G. R. Gray Gen. of Birds 1840. *Dendrocolaptes*. **Certhidae.**
- Dendrocops** Swains. Nat. Hist. of Birds 1837. δένδρον, arbor; κόπτω, lacero. **Certhidae.**
- Dendrocopus** Vieill. Anal. etc. 1816. δένδρον, arbor; κόπτω, lacero. **Certhidae.**
- Dendrocopus** Koch 1816. δένδρον, arbor; κόπτω, lacero. **Picidae.**
- Dendrocygna** Swains. Nat. Hist. of Birds 1837. δένδρον, arbor; κύκνος, cygnus. **Anatidae.**
- Dendrodromas** Kaup Entw. G. Eur. Thierw. 1829. δένδρον, arbor; δρομάς, currax. **Picidae.**
- Dendrodromus** Gould Proc. Zool. Soc. 1839. δένδρον, arbor; δρόμος, currax. **Certhidae.**
- Dendrofalco** Ray Syn. Meth. Av. 1713. δένδρον, arbor; falco (*vox hybr.*) **Falconidae.**
- Dendroma** Swains. Nat. Hist. of Birds 1837. δένδρον, arbor; δρομάς, currax. **Certhidae.**
- Dendromus** Swains. Nat. Hist. of Birds 1837. δένδρον, arbor; δρόμος, currax. **Picidae.**

- Dendronessa** Swains. Faun. Bor. Am. 1831. δένδρον, arbor; νήσσα, anas. **Anatidae.**
- Dendrophila** Swains. Nat. Hist. of Birds 1837. δένδρον, arbor; φιλέω, amo. **Certhidae.**
- Dendroplex** Swains. Zool. Journ. 1827. δένδρον, arbor; πλήσσω, caedo. **Certhidae.**
- Densirostra** Wood. (G. R. Gray Genera) Densus; rostrum. **Fringillidae.**
- Dentirostres** Dumér. Zool. anal. 1806. Dens; rostrum. **Buceridae.**
- Dermatopodes** Möhr. Av. Gen. 1752. δέρμα, corium; πῆς, pes. **Aves.**
- Dermophrys** Hodgs. J. As. Soc. Beng. 1841. δέρμα, corium; ὄφρυς, supercilium. **Fringillidae.**
- Dermorhynchi** Vieill. N. Dict. d'H. n. xxiv, 1818. δέρμα, corium; ῥύγχος, rostrum. **Anatidae.**
- Deroptyus** Wagl. Monogr. Psitt. 1832. δέρος, corium; πτώ, spuo. **Psittacidae.**
- Dertroides** Swains. Nat. Hist. of Birds 1837. δέρτρον, rostrum. **Fringillidae.**
- Dicaeum** Cuv. Règn. anim. 1^o éd. 1817. δίκαιος, justus. **Nectarinidae.**
- Dicholophus** Ill. Prod. Syst. M. et Av. 1811. διχᾶς, divisus; λόφος, crista. **Psephidae.**
- Dicrotus** Klein Hist. Av. Prodr. 1750. δίχροος, bifidus. **Fringillidae.**
- Dicrurinae** Swains. Nat. Hist. of Birds 1837. Dicrurus. **Ampelidae.**
- Dicrurus** Vieill. Anal. etc. 1816. δίχροος, bifidus; ἔρα, cauda. **Ampelidae.**
- Didinae** Lafresm. Rev. zool. 1839. Didus. **Vulturidae.**
- Didus** Linn. Syst. Nat. xii, 1766. Nom. propr. **Vulturidae.**
- Diglossa** Wagl. Isis, 1832. δις, bis; γλωσσα, lingua. **Certhidae.**
- Dilophus** Vieill. Anal. etc. 1816. δις, bis; λόφος, crista. **Sturnidae.**
- Dimorpha** Hodgs. J. As. Soc. Beng. 1841. δίμορφος, biformis. **Sylviidae.**
- Diodon** Less. Tr. d'Ornithol. 1831. δις, bis; ὄδων, dens. **Falconidae.**
- Diomedea** Linn. Syst. Nat. xii, 1766. Nom. mythol. **Laridae.**
- Diomedea** G. R. Gray Gen. of Birds 1840. Diomedea. **Laridae.**
- Diphyllodes** Less. Ois. de Parad. 1835. διφύλλος, bifolius. **Paradisidae.**
- Diplectron** Vieill. Anal. etc. 1816. δις, bis; πλῆκτρον, plectrum. **Phasianidae.**
- Diplodon** Nitzsch Pterylogr. 1840. διπλός, duplex; ὄδων, dens. **Falconidae.**
- Diplopterus** Boie Isis, 1826. διπλός, duplex; πτερόν, ala. **Cuculidae.**
- Disporus** Ill. Prod. Syst. M. et Av. 1811. (Vid. **Dysporus.**) — **Pelecanidae.**
- Ditridactylī** Vieill. N. Dict. d'H. n. xxiv, 1818. δις, bis; τριδάκτυλος, tridigitatus. **Grallatores.**
- Diurnae** G. R. Gray Gen. of Birds 1840. Diurnus. **Hirundinidae.**
- Diurni** Vieill. N. Dict. d'H. n. xxiv, 1818. Diurnus. **Accipitres.**
- Dolichonyx** Swains. Zool. Journ. 1827. δόλιχος, longus; ὄνυξ, unguis. **Sturnidae.**
- Domesticae** Dumér. Zool. anal. 1806. Domesticus. **Alectrides.**
- Domicella** Wagl. Monogr. Psitt. 1832. Nom. propr. **Psittacidae.**
- Donacobius** Swains. Faun. Bor. Am. 1831. δοναξ, arundo; βιώω, vivo. **Turdidae.**
- Drepanis** Temm. Man. d'Ornithol. 1820. δρεπανίς (nom. propr.) **Nectarinidae.**

- Dromadinae** G. R. Gray Gen. of Birds 1840. *Dromas*. **Charadriidae.**
- Dromaeus** *Ranz.* *δρομαῖος*, velox.
- Dromalus** *Vieill.* Anal. etc. 1816. *δρομαῖος*, velox. **Struthionidae.**
- Dromas** *Payk.* (G. R. Gray Genera) 1805. *δρομάς*, currax. **Charadriidae.**
- Dromiceius** *Vieill.* Anal. etc. 1816. *δρομικός*, currax. **Struthionidae.**
- Dromococcyx** *Pr. Max.* Beitr. Naturg. Br. iv, 1833. *δρόμων*, cursor; *κόκκυξ*, ceculus. **Struthionid.**
- Drongos** *Less.* Tr. d'Ornithol. 1831. *Vox barbar.* **Scansores.**
- Drymodes** *Gould* Proc. Zool. Soc. 1841. *δρομώδης*, sylvestris.
- Drymoica** *Swains.* Zool. Journ. 1827. *δρομός*, sylva; *οἰκίω*, habito. **Sylviidae.**
- Drymenax** *Glog.* Observat. 1827. *δρομός*, sylva; *ἀναξ*, dux. **Muscicapidae.**
- Drymophila** (non *Temm.*) *Swains.* Zool. Journ. 1824. *δρομός*, sylva; *φιλεω*, amo. **Turdidae.**
- Drymophila** *Temm.* Pl. col. d'Ois. 1838. *δρομός*, sylva; *φιλεω*, amo. **Muscicapidae.**
- Dryobates** *Boie* Isis, 1826. *δρῦς*, arbor; *βατέω*, ingredior. **Picidae.**
- Dryocopinae** G. R. Gray Gen. of Birds 1840. *Dryocopus*. **Picidae.**
- Dryocopus** *Boie* Isis, 1826. *δροκοπός*, arbores fodiens. **Picidae.**
- Dryocopus** *Pr. Max* Beitr. Naturg. Br. 1831. *δροκοπός*, arbores fodiens. **Certhidae.**
- Dryoscopus** *Boie* Isis, 1826. *δρῦς*, arbor; *σκοπός*, explorator. **Lanidae.**
- Dryospiza** *Keys. et Bl.* Europ. Wirbelth. 1840. *δρῦς*, arbor; *σπίζα*, avicula. **Fringillidae.**
- Dryotomus** *Swains.* Faun. Bor. Am. 1831. *δροτοτόμος*, lignarius. **Picidae.**
- Ducula** *Hodgs.* Res. of As. Soc. 1836. *Nom. propr.* **Columbidae.**
- Dulus** *Vieill.* Anal. etc. 1816. *Nom. propr.* (δῦλος?) **Turdidae.**
- Dumecola** *Swains.* Faun. Bor. Am. 1831. *Dumus*; *colo.* **Sylviidae.**
- Dynamene** *Vig.* Linn. Trans. 1825. *δύναμις*, fortitudo. **Cuculidae.**
- Dysodes** *Vieill.* N. Dict. d'H. n. xxiv, 1818. *δυσώδης*, fœtidus. **Scansores.**
- Dysornithia** *Swains.* Faun. Bor. Am. 1831. *δύσορνις*, avis inauspicata. **Corvidae.**
- Dysporus** *Ill.* Prod. Syst. M. et Av. 1811. *δύσπορος*, inops. **Pelecanidae.**
- Dytes** *Kaup* Entw. G. Eur. Thierw. 1829. *δύτης*, urinator. **Colymbidae.**
- Eclectus** *Wagl.* Monogr. Psitt. 1832. *ἐκλεκτός*, electus. **Psittacidae.**
- Ectopistes** *Swains.* Zool. Journ. 1827. *εκτοπιστέος*, ad protectionem propensus. **Columbidae.**
- Edela** *Less.* Tr. d'Ornithol. 1831. *Nom. propr.* **Sylviidae.**
- Edolinae** C. Bonap. Syn. Vert. Syst. 1837. *Edolius*. **Ampelidae.**
- Edolius** *Cuv.* Règn. anim. I, 1817. *εδώλιος* (*nom. propr.*) **Ampelidae.**
- Egretta** C. Bonap. Saggio etc, 1831. *Nom. propr.* (vox ital.) **Ardeidae.**
- Eider** *Cuv.* Règn. anim. I, 1817. *Nom. propr.* (vox germ.) **Anatidae.**
- Eidopsarus** *Swains.* Nat. Hist. of Birds 1837. *ειδος*, adspectus; *παρός*, agilis. **Meliphagidae.**
- Elania** *Sundev.* Vet. Acad. Handl. 1835. *ελάνη*, falx. **Muscicapidae.**

- Elanoides** Vieill. N. Diet. d'H. n. xxiv, 1818. ελανός, milvus; είδός, forma. **Falconidae.**
- Elanus** Sav. Hist. Egypte 1899. ελανός, milvus. **Falconidae.**
- Electus** (Gray) . . (Vid. **Electus.**) — **Psittacidae.**
- Eleothreptus** G. R. Gray Gen. of Birds 1840. ελιός, glis; θρέπτος, pastus. **Caprimulgidae.**
- Emberiza** Linn. Syst. Nat. 1748. *Nom. propr.* **Fringillidae.**
- Emberizidae** Vig. Zool. Journ. 1825. *Emberiza.* **Fringillidae.**
- Emberizinae** C. Bonap. Syn. Vert. Syst. 1837. *Emberiza.* **Fringillidae.**
- Emberizoides** Temm. Pl. col. d'Ois. II, 1838. *Emberiza.* **Fringillidae.**
- Embernagra** Less. Tr. d'Ornithol. 1831. *Emberiza; tanagra.* **Fringillidae.**
- Emeraudes** Less. Colibri etc. 1829. *Nom. propr.* (vox gall.) **Trochilidae.**
- Enallus** Kaup Entw. G. Eur. Thierw. 1829. ενάλιος, marinus. **Scolopacidae.**
- Enicocichla** G. R. Gray Gen. of Birds 1840. ενικός, simplex; κίχλη, turdus. **Sylviidae.**
- Enicognathus** G. R. Gray Gen. of Birds 1840. ενικός, simplex; γνάθος, maxilla. **Psittacidae.**
- Eniconetta** G. R. Gray Gen. of Birds 1840. ενικός, simplex; νήττα, anas. **Anatidae.**
- Enicornis** G. R. Gray Gen. of Birds 1840. ενικός, simplex; ὄρνις, avis. **Certhidae.**
- Enicurus** Temm. Pl. col. d'Ois. 1838. ενικός, simplex; ἔρα, cauda. **Sylviidae.**
- Enneoctonus** Boie Isis, 1826. εννέα, novem; κτόνος, caedes. **Lanidae.**
- Entomophagus** Pr. Max Beitr. Naturg. Br. 1831. έντομος, insectum; φάγω, comedo. **Muscicapid.**
- Entomophila** Gould Proc. Zool. Soc. 1837. έντομος, insectum; φίλω, amo. **Meliphagidae.**
- Entomovorus** Less. Rev. zool. 1839. έντομος, insectum; voro (vox hybr.) **Lanidae.**
- Entomyza** Swains. Nat. Hist. of Birds 1837. έντομος, insectum; μυζάω, sugo. **Meliphagidae.**
- Entomyzon** Swains. Zool. Journ. 1825. έντομος, insectum; μυζάω, sugo. **Meliphagidae.**
- Eopsaltria** Swains. Faun. Bor. Am. 1831. ήως, aurora; ψάλτρια, psaltria. **Ampelidae.**
- Eos** Wagl. Monogr. Psitt. 1832. ήως, aurora. **Psittacidae.**
- Ephialtes** Keys. et Bl. Europ. Wirbelth. 1840. εφιάλης (nom. mythol.) **Strigidae.**
- Ephthianura** Gould Proc. Zool. Soc. 1837. ? **Sylviidae.**
- Epllais** Kaup Entw. G. Eur. Thierw. 1829. επιλαίς. **Sylviidae.**
- Epmachus** Cuv. Règn. anim. 1^{re} éd. 1817. επιμαχος, pugnax. **Upupidae.**
- Epollicati** Ill. Prod. Syst. M. et Av. 1811. *Ex; pollex.* **Rasores.**
- Epostsides** Vieill. N. Diet. d'H. n. xxiv, 1818. εποψ, urupa. **Scansores.**
- Erana** G. R. Gray Gen. of Birds 1840. *Nom. mythol.* **Fringillidae.**
- Eremobius** Gould Zool. of Beagle 1839. ερημός, solitarius; βίωω, vivo. **Certhidae.**
- Eremophila** Boie Isis, 1828. ερημος, solitude; φίλω, amo. **Fringillidae.**
- Ereunetes** Ill. Prod. Syst. M. et Av. 1811. ερευνητής, indagator. **Scolopacidae.**
- Erismatura** C. Bonap. Saggio etc. 1832. έρεισμα, fulcrum; ἔρα, cauda. **Anatidae.**
- Erismaturinae** G. R. Gray Gen. of Birds 1840. *Erismatura.* **Anatidae.**

- Erodia** Stanley Salt's Journ. 1814. *ἔρωδιός*, ardea. **Charadriidae.**
Erodi Nitzsch Pterylogr. 1840. *Erodia*. **Ardeidae.**
Erolla Vieill. Anal. etc. 1816. ? **Scolopacidae.**
Erolla Less. Tr. d'Ornithol. 1831. ? **Todidae.**
Erucivora Swains. Faun. Bor. Am. 1831. *Eruca*; voro. **Ampelidae.**
Erythaca Swains. Faun. Bor. Am. 1831. *Erythacus*. **Sylviidae.**
Erythacus Cuv. Anat. comp. 1799—1800. *ἐρίθρακος* (nom. propr.) **Sylviidae.**
Erythrina Brehm Deutsch. Vög. 1831. *ἐρυθρινός*, rubellus. **Fringillidae.**
Erythrogeus Gould Proc. Zool. Soc. 1837. *ἐρυθρός*, ruber; *γένις*, mentum. **Charadriidae.**
Erythrolanius Less. Rev. zool. 1830. *ἐρυθρός*, ruber; *lanius* (vox hybrid.) **Turdidae.**
Erythroleuca Kaup Entw. G. Eur. Thierw. 1829. *ἐρυθρός*, ruber; *λευκός*, albus. **Sylviidae.**
Erythrophrys Swains. Nat. Hist. of Birds 1837. *ἐρυθρός*, ruber; *ὄφρος*, supercilium. **Cuculidae.**
Erythropus Brehm Deutsch. Vög. 1831. *ἐρυθρός*, ruber; *πῶς*, pes. **Falconidae.**
Erythropterygia Smith S. Afr. Journ. 1835. *ἐρυθρός*, ruber; *πυγή*, podex. **Sylviidae.**
Erythroscelus Kaup Entw. G. Eur. Thierw. 1829. *ἐρυθρός*, ruber; *σκεῖλος*, crus. **Scolopacidae.**
Erythrosona Swains. Nat. Hist. of Birds 1837. *ἐρυθρός*, ruber; *σῶμα*, corpus. **Muscicapidae.**
Erythrospiza C. Bonap. Saggio etc. 1831. *ἐρυθρός*, ruber; *σπίζα*, avicula. **Fringillidae.**
Erythrosterna C. Bonap. List Eur. a. Am. Birds 1838. *ἐρυθρός*, ruber; *ἔστρον*, pectus. **Muscicapid.**
Erythrostromus Swains. Nat. Hist. of Birds 1837. *ἐρυθρός*, ruber; *στόμα*, os. **Psittacidae.**
Erythrothorax Brehm Deutsch. Vög. 1831. *ἐρυθρός*, ruber; *θώραξ*, thorax. **Fringillidae.**
Erythrura Swains. Nat. Hist. of Birds 1837. *ἐρυθρός*, ruber; *ἔρα*, cauda. **Fringillidae.**
Esacus Less. Tr. d'Ornithol. 1831. ? **Charadriidae.**
Estrela Swains. Zool. Journ. 1827. ? **Fringillidae.**
Etoglaux Hodgs. J. As. Soc. Beng. 1841. *ἔτος*, vetus; *γλαυξ*, noctua. **Strigidae.**
Eudites Kaup . . (Vid. **Eudytes**.) — **Colymbidae.**
Eudocimus Wagl. Isis, 1832. *εὐδόκιμος*, inclytus. **Ardeidae.**
Eudromia D'Orb. et Geoffr. Mag. de Zool. 1832. *εὐδρομέω*, velociter curro. **Tinamidae.**
Eudromias Boie Isis, 1822. *εὐδρομέω*, velociter curro. **Charadriidae.**
Eudynamis Vig. a. Horsf. Trans. Linn. Soc. xv, 1826. *εὖ*, bene; *δύναμις*, potentia. **Cuculidae.**
Eudyptes Vieill. Anal. etc. 1816. *εὖ*, bene; *δύπτεις*, urinatr. **Alcidae.**
Eudytes Ill. Prod. Syst. M. et Av. 1811. *εὖ*, bene; *δύτης*, urinator. **Colymbidae.**
Eulabes Cuv. Règn. anim. i, 1817. *εὐλαβής*, cautus. **Corvidae.**
Eulampis Boie Isis, 1831. *εὐλαμπής*, splendens. **Trochilidae.**
Eulophus Less. Compl. Buff. 1837. *εὐλόφος*, belle cristatus.
Eupetes Temm. Pl. col. d'Ois. 1838. *εὐπέτης*, levis. **Turdidae.**
Euphema Wagl. Monogr. Psitt. 1832. *εὐφημος*, benè loquens. **Psittacidae.**

- Euphone** Cuv. Règn. anim. 1, 1829. *εὐφωνος*, benè sonans. **Fringillidae.**
- Euphonia** Desm. Hist. nat. Tanag. 1805. *εὐφωνία*, sonus gratus. **Fringillidae.**
- Euplectes** Swains. Nat. Hist. of Birds 1832. *εὐπλεκτος*, benè textus. **Fringillidae.**
- Euplocamus** Temm. Pl. col. d'Ois. 1, 1838. *εὐπλόκαμος*, benè cincinnatus. **Phasianidae.**
- Eupodes** Jard. a. Selby Ill. of Ornith. 2^o sér. 1837. *εὐ*, benè; *πῶς*, pes. **Fringillidae.**
- Eupodotis** Less. Rev. Zool. 1839. *εὐ*, benè; *ποδότης*, pedatus. **Struthionidae.**
- Eurhynchus** Latr. Fam. nat. 1825. *εὐ*, benè; *ρύγχος*, rostrum. **Psittacidae.**
- Eurinatorhynchus** Nils. Ornith. Suec. 1816. *εὐ*, benè; *ρίν*, nasus; *ρύγχος*, rostrum. **Scolopacidae.**
- Eurocephalus** Smith S. Afr. Journ. 1836. *εὐρύς*, latus; *κεφαλή*, caput. **Lanidae.**
- Eurostopodus** Gould Proc. Zool. Soc. 1837. *εὐρύς*, latus; *ώσος*, trusatilis; *πῶς*, pes. **Caprimulgidae.**
- Euryceros** Less. Cent. de Zool. 1830. *εὐρύκερος*, latè cornutus. **Buceridae.**
- Eurycopidopteni** Ritg. N. Act. Cur. 1828. *εὐρύς*, latus; *κοπή*, percussio; *πιηρός*, volans. **Pelecanid.**
- Eurylaimes** Less. Tr. d'Ornithol. 1831. *Eurylaimus*. **Todidae.**
- Eurylaiminae** Swains. Nat. Hist. of Birds 1837. *Eurylaimus*. **Todidae.**
- Eurylaimus** Horsf. Linn. Trans. 1820. *εὐρύς*, latus; *λαιμός*, guttur. **Todidae.**
- Eurypyga** Ill. Prod. Syst. M. et Av. 1811. *εὐρύς*, latus; *πυγή*, podex. **Ardeidae.**
- Eurystomus** Vieill. Anal. etc. 1816. *εὐρύστομος*, os latum habens. **Todidae.**
- Euscarthmus** Pr. Max Beitr. Naturg. Br. 1831. *εὐσκαρθμος*, facilè exsultans. **Muscicapidae.**
- Euspiza** C. Bonap. List of Eur. a. Am. Birds 1838. *εὐ*, benè; *πιζα*, fringilla. **Fringillidae.**
- Falcati** Ill. Prod. Syst. M. et Av. 1811. *Falcatus*. = **Tantalidae.**
- Falcinellus** Vieill. Anal. etc. 1816. *Falx*. **Upupidae.**
- Falcinellus** Bechst. Gem. Naturg. 1803. *Falx*. **Ardeidae.**
- Falcirostres** Vieill. N. Dict. d'H. n. XXIV, 1818. *Falx*; rostrum. **Grallatores.**
- Falco** Linn. Syst. Nat. 1748. *Nom. propr.* **Falconidae.**
- Falcones** Naum. Deutsch. Vög. 1822. *Falco*. **Falconidae.**
- Falconidae** C. Bonap. Saggio etc. 1831. *Falco*. **Accipitres.**
- Falconinae** C. Bonap. Saggio etc. 1831. *Falco*. **Falconidae.**
- Falcula** Hodgs. J. As. Soc. Beng. 1837. *Falx*. **Falconidae.**
- Falculia** I. Geoffr. Mag. de Zool. 1836. *Falx*. **Upupidae.**
- Falcunculus** Vieill. Anal. etc. 1816. *Falco*. **Lanidae.**
- Fedoa** Leach Gen. Zool. 1824. *Nom. propr.* **Charadriidae.**
- Felleps** Barr. Ornith. sp. nov. 1745. *Felis*; caput. **Strigidae.**
- Ficedula** Briss. Ornithol. 1760. *Ficus*; *edo*. **Muscicapidae.**
- Ficedula** Cuv. Anat. comp. 1799—1800. *Ficus*; *edo*. **Sylviidae.**
- Figulus** Spix Av. Brasil. 1824. *Nom. propr.* **Certhidae.**
- Fissidactyles** Less. Tr. d'Ornithol. 1831: *Fissus*; *dactylus*. **Passeres.**

- Fissipedes** Schaff. Elem. Ornithol. 1774. *Fissus*; *pes. Aves.*
- Fisstrostres** Cuv. Règn. anim. 1, 1817. *Fissus*; *rostrum. Passeres.*
- Flabellipedes** Daud. Dict. Sc. n. xvii, 1820. *Flabellum*; *pes. Natatores.*
- Fluvicola** Swains. Zool. Journ. 1827. *Fluvius*; *colo. Muscipidae.*
- Fluvicollus** Swains. Nat. Hist. of Birds 1837. *Fluvicola. Muscipidae.*
- Formicarinae** G. R. Gray Gen. of Birds 1840. *Formicarius. Turdidae.*
- Formicarius** Bodd. Elench. Anim. 1783. *Formica. Turdidae.*
- Formidvora** Swains. Zool. Journ. 1824. *Formica*; *voro. Turdidae.*
- Francolinae** Naum. Deutsch. Vög. 1833. *Francolinus. Tetraonidae.*
- Francolinus** Steph. Gen. Zool. 1819. *Nom. propr. Phasianidae.*
- Fratercula** Briss. Ornithol. 1760. *Nom. propr. Alcidae.*
- Fregata** Cuv. Anat. comp. 1799—1800. *Nom. propr. Pelecanidae.*
- Fregilinae** G. R. Gray Gen. of Birds 1840. *Fregilus. Corvidae.*
- Fregilupus** Less. Tr. d'Ornithol. 1831. *Fregilus*; *πῆς, pes. Upupidae.*
- Fregilus** Cuv. Règn. anim. 1, 1829. *Nom. propr. Corvidae.*
- Fringilla** Linn. Syst. Nat. 1748. *Nom. propr. Fringillidae.*
- Fringillaria** Swains. Nat. Hist. of Birds 1837. *Fringilla. Fringillidae.*
- Fringilles** Less. Tr. d'Ornithol. 1831. *Fringilla. Fringillidae.*
- Fringillidae** C. Bonap. Saggio etc. 1831. *Fringilla. Ambulatores.*
- Fringillinae** C. Bonap. Saggio etc. 1831. *Fringilla. Fringillidae.*
- Frugivori** Vieill. N. Dict. d'H. n. xxiv, 1818. *Fruges*; *voro. Musophagidae.*
- Fruticicola** Macgill. Hist. of Brit. Birds 1839. *Frutex*; *colo. Sylvidae.*
- Fulca** Linn. Syst. Nat. 1748. *Nom. propr. Ballidae.*
- Fulcariae** Nitzsch Pterylogr. 1840. *Fulca. Ballidae.*
- Fulgula** Leach Gen. Zool. 1824. *Nom. propr. Anatidae.*
- Fuligulinae** Swains. Nat. Hist. of Birds 1837. *Fulgula. Anatidae.*
- Fulix** Sundev. Vet. Acad. Handl. 1835. *Nom. propr. Anatidae.*
- Fulmarus** (Leach.) G. R. Gray Gen. of Birds 1840. *Nom. propr. Luridae.*
- Furcuria** Less. Tr. d'Ornithol. 1831. *Nom. propr. Ampelidae.*
- Furnarinae** G. R. Gray Gen. of Birds 1840. *Furnarius. Certhidae.*
- Furnarius** Vieill. Anal. etc. 1816. *Nom. propr. Certhidae.*
- Galbula** Möhr. Gen. Av. 1752. *Nom. propr. Halcyonidae.*
- Galbuleae** Less. Tr. d'Ornithol. 1831. *Galbula. Scansores.*
- Galbulidae** C. Bonap. Saggio etc. 1831. *Galbula. Scansores.*
- Galbulinae** C. Bonap. Syn. Vert. Syst. 1837. *Galbula. Halcyonidae.*
- Galerida** Boie Isis, 1828. *Galerus. Fringillidae.*

- Galgulus** Wagl. Syst. Av. 1827. *Nom. propr.* **Corvidae.**
- Galgulus** Briss. Ornithol. 1760. *Nom. propr.* **Todidae.**
- Galliformes** Latr. Fam. nat. 1825. *Gallus*; forma. **Gallinaceae.**
- Gallinaceae** Keys. u. Bl. Europ. Wirbelth. 1840. *Gallina*. **Aves.**
- Gallinacei** Dumér. Zool. anal. 1806. *Gallina*. **Aves.**
- Gallina** Linn. Syst. Nat. 1735. *Gallus*. **Phasianidae.**
- Gallina** Ray Syn. Meth. Av. 1713. *Gallus*. **Ballidae.**
- Gallinae** Linn. Syst. Nat. 1735. *Gallina*. **Gallinaceae.**
- Gallinago** Steph. Gen. Zool. 1824. *Gallina*. **Scolopacidae.**
- Gallinogralles** De Bl. Bull. Soc. Phil. 1816. *Gallina*; *gralla*. **Ballidae.**
- Gallinula** Briss. Ornithol. 1760. *Gallina*. **Ballidae.**
- Gallinulae** Kaup Das Thierreich. 1836. *Gallinula*. **Ballidae.**
- Gallinulinae** G. R. Gray Gen. of Birds 1840. *Gallinula*. **Ballidae.**
- Gallirallus** Lafresn. Rev. zool. 1841. *Gallus*; *rallus*. **Ballidae.**
- Gallita** Vieill. Anal. etc. 1816. *Gallo*. **Muscicapidae.**
- Gallopavo** Briss. Ornithol. 1760. *Gallus*; *pavo*. **Phasianidae.**
- Gallophasis** Hodgs. J. As. Soc. Beng. 1827. *Gallus*; *phasis*. **Phasianidae.**
- Gallus** Linn. Syst. Nat. 1748. *Nom. propr.* **Phasianidae.**
- Gambetta** Kaup Entw. G. Eur. Thierw. 1829. *Nom. propr.* **Scolopacidae.**
- Gampsonyx** Vig. Zool. Journ. 1825. γαμψός, incurvus; ὄνυξ, unguis. **Falconidae.**
- Ganga** Cuv. Règn. anim. 1817. *Vox barbar.* **Tetraonidae.**
- Garrula** Temm. Pl. col. d'Ois. 1838. *Garrulus*. **Corvidae.**
- Garrulax** Less. Tr. d'Ornithol. 1831. *Garrulus*. **Turdidae.**
- Garrulaxis** Lafresn. Rev. zool. 1840. *Garrulax*. **Corvidae.**
- Garrulinae** Swains. Nat. Hist. of Birds 1837. *Garrulus*. **Corvidae.**
- Garrulus** Briss. Ornithol. 1760. *Garrus*. **Corvidae.**
- Garzetta** Kaup Entw. G. Eur. Thierw. 1829. *Nom. propr.* **Ardeidae.**
- Gastroplatypodes** Ritg. N. Act. Cur. 1828. γαστήρ, venter; πλατύπους, latipes. **Anatidae.**
- Gavia** Möhr. Gen. Av. 1752. *Nom. propr.* **Laridae.**
- Gaviae** Naum. Deutsch. Vög. 1834. *Gavia*. **Charadriidae.**
- Gazza** Rüpp. Neue Wirb. Faun. Abyss. 1835. *Nom. propr.*
- Geclnus** Boie Isis, 1831. γηκινός (*nom. propr.*) **Picidae.**
- Gelochelidon** Brehm Deutsch. Vög. 1831. γελάω, rideo; χελιδών, hirundo. **Laridae.**
- Gennæus** Wagl. Isis, 1832. γενναῖος, strenuus. **Phasianidae.**
- Geobates** Swains. Nat. Hist. of Birds 1837. γέα, terra; βαίνω, incedo. **Certhidae.**
- Geochelidones** Ritg. N. Act. Cur. 1828. γέα, terra; χελιδών, hirundo. **Chelidones.**

- Geocichla** Kuhl Monogr. Psittac. 1820. γέα, terra; κίχλη, turdus. **Turdidae.**
- Geococcyx** Wagl. Isis, 1831. γέα, terra; κόκκυξ, cuculus. **Cuculidae.**
- Geocolaptes** Burch. (G. R. Gray Gen. 1840) 1827. γέα, terra; κολάπτω, tundo. **Picidae.**
- Geoffroys** Less. Tr. d'Ornithol. 1831. Dic. GEOFFROY. **Psittacidae.**
- Geophilus** Selby Nat. Libr. 1835. γέα, terra; φιλεω, amo. **Columbidae.**
- Geopella** Swains. Nat. Hist. of Birds 1837. γέα, terra; πέλεια (nom. propr.) **Columbidae.**
- Geositta** Swains. Nat. Hist. of Birds 1837. γέα, terra; σίττη, sitta. **Certhidae.**
- Geospiza** Gould Zool. of Beagle 1837. γέα, terra; σπιζα, fringilla. **Fringillidae.**
- Geronticus** Wagl. Isis, 1832. γεροντικός, senilis. **Ardeidae.**
- Gerygone** Gould Birds of Austr. 1841. γέρυς, senex; γόνος, genitus. **Sylviidae.**
- Giratores** C. Bonap. Syn. Vert. Syst. 1837. Gyro. **Columbidae.**
- Glandarius** Brehm Deutsch. Vög. 1831. Glans. **Corvidae.**
- Glareola** Briss. Ornithol. 1760. Glarea. **Charadriidae.**
- Glareolidae** Brehm Deutsch. Vög. 1831. Glareola. **Charadriidae.**
- Glaucis** Ritg. N. Act. Cur. 1828. γλαυξ, noctua. **Strigidae.**
- Glaucidium** Boie Isis, 1826. γλαυκός, caeruleus. **Strigidae.**
- Glaucis** Boie Isis, 1831. γλαυκός, caeruleus. **Trochilidae.**
- Glaucium** Briss. Ornithol. 1760. γλαυκός, caeruleus. **Anatidae.**
- Glaucopes** Less. Colibri etc. 1829. γλαυκός, caeruleus; ὄψ, facies. **Trochilidae.**
- Glaucopinae** Swains. Nat. Hist. of Birds 1837. Glaucopis. **Corvidae.**
- Glaucopis** Gm. Linn. Syst. Nat. XIII, 1788. γλαυκός, caeruleus; ὄψ, facies. **Corvidae.**
- Glottis** Nils. Ornithol. Suec. 1817. γλωττίς (nom. propr.) **Scolopacidae.**
- Glyciphila** Swains. Nat. Hist. of Birds 1837. γλυκός, dulcis; φιλεω, amo. **Meliphagidae.**
- Glyphoramphes** Dumér. Zool. anal. 1806. γλύφω, sculpo; ῥάμφος, rostrum. **Passeres.**
- Glyphorhynchus** Pr. Max Beitr. Naturg. Br. 1831. γλύφω, sculpo; ῥύγχος, rostrum. **Certhidae.**
- Goldana** G. R. Gray Gen. of Birds 1840. Vox euphon. **Turdidae.**
- Goniaphæa** Bowd. Exc. in Madeira 1825. γῶνος, genu; φαιός, fuscus. **Fringillidae.**
- Gouan** Lacép. Mém. Instil. 1800—1801. Vox barbar. **Cracidae.**
- Goura** Steph. Gen. Zool. 1819. Vox barbar. **Columbidae.**
- Gourinae** G. R. Gray Gen. of Birds 1840. Goura. **Columbidae.**
- Gracula** Linn. Syst. Nat. XII, 1766. Graculus. **Corvidae.**
- Graculinae** G. R. Gray Gen. of Birds 1840. Gracula. **Corvidae.**
- Gracupica** Less. Tr. d'Ornithol. 1831. Gracula; pica. **Corvidae.**
- Gradatores** De Bl. Bull. Soc. Phil. 1816. Gradus. **Gallinaceae.**
- Grallae** Linn. Syst. Nat. 1735. Grador. = **Grallatores.**
- Grallaria** Vieill. Anal. etc. 1816. Gralla. **Turdidae.**

- Grallatores** Ill. Prod. Syst. M. et Av. 1811. *Grallator*. **Aves**.
- Grallina** Vieill. Anal. etc. 1816. *Gralla*. **Sylviidae**.
- Grallipedes** Vanderst. (Daud. Dict. Sc. n. XIX, 1821). *Gralla*; *pes*. **Grallatores**.
- Grandirostres** Latr. Fam. nat. 1825. *Grandis*; *rostrum*. = **Ramphastidae**.
- Granivores** Temm. Man. d'Ornith. 1815. *Granum*; *voro*. **Aves**.
- Graucalus** Linn. Syst. Nat. 1735. ? **Pelecanidae**.
- Graucalus** Cuv. Règn. anim. 1817. ? **Ampelidae**.
- Grébifoulques** Cuv. Règn. anim. I, 1829. *Grèbe*; *foulque*. **Natatores**.
- Gregarii** Ill. Prod. Syst. M. et Av. 1811. *Gregarius*. **Corvidae**.
- Grues** Less. Tr. d'Ornithol. 1831. *Grus*. **Psophidae**.
- Gruinae** C. Bonap. Saggio etc. 1831. *Grus*. **Psophidae**.
- Grus** Mohr. Gen. Av. 1752. *Nom. propr.* **Psophidae**.
- Grygallus** Gessn. Hist. Anim. ? ; *Gallus*. **Tetraonidae**.
- Grylle** Brandt Descript. et Icon. 1836. *γρύλλη*, *grunnitus*. **Alcidae**.
- Gryllivora** Swains. Faun. Bor. Am. 1831. *Gryllus*; *voro*. **Sylviidae**.
- Gryphus** Briss. Ornithol. 1760. *Nom. mythol.* **Vulturidae**.
- Gryphus** Schubert Allgem. Naturg. 1826. *Nom. mythol.* = **Rhinoceros (Mammalia)**.
- Grypus** Spix Av. Brasil. 1824. *γρύψ*, *gryphus*. **Trochilidae**.
- Guan** Less. Tr. d'Ornithol. 1831. *Vox barbar.* **Cracidae**.
- Guanus** Edw. Nat. Hist. of Birds . . . *Guan*. **Cracidae**.
- Guarouba** Less. Tr. d'Ornithol. 1831. *Vox barbar.* **Psittacidae**.
- Gubernetes** Such. Zool. Journ. 1825. *Nom. propr.* **Muscicapidae**.
- Guinetta** Briss. Ornithol. 1760. *Nom. propr.* **Scolopacidae**.
- Guira** Less. Tr. d'Ornithol. 1831. *Vox barbar.* **Cuculidae**.
- Guiraca** Swains. Zool. Journ. 1827. *Vox barbar.* **Fringillidae**.
- Guttera** Wagl. Isis, 1832. ? **Phasianidae**.
- Gygis** Wagl. Isis, 1832. *Nom. mythol.* **Laridae**.
- Gymnoblepharum** Brandt Descript. et Icon. 1836. *γυμνός*, *nudus*; *βλεφαρίς*, *palpebra*. **Alcidae**.
- Gymnoderinae** C. Bonap. Syn. Vert. Syst. 1837. *Gymnops*. **Ampelidae**.
- Gymnoderus** Geoffr. Mém. Mus. XIII, 1809. *γυμνός*, *nudus*; *δέρη*, *collum*. **Ampelidae**.
- Gymnocephalus** Geoffr. Mém. Mus. XIII, 1809. *γυμνός*, *nudus*; *κεφαλή*, *caput*. **Corvidae**.
- Gymnocorvus** Less. Tr. d'Ornithol. 1831. *γυμνός*, *nudus*; *corvus*. **Corvidae**.
- Gymnogenys** Less. Tr. d'Ornithol. 1831. *γυμνός*, *nudus*; *γένυς*, *mentum*. **Falconidae**.
- Gymnophrys** Swains. Nat. Hist. of Birds 1837. *γυμνός*, *nudus*; *ὄφρυς*, *supercilium*. **Meliphagidae**.
- Gymnops** Spix Av. Brasil. 1824. *γυμνός*, *nudus*; *ὄφρ*, *oculus*. **Falconidae**.
- Gymnops** Cuv. Règn. anim. I, 1829. *γυμνός*, *nudus*; *ὄφρ*, *oculus*. **Corvidae**.

- Gymnorhina** G. R. Gray Gen. of Birds 1840. γυμνός, nudus; ῥίη, nasus. **Corvidae.**
- Gymnorhinae** G. R. Gray Gen. of Birds 1840. *Gymnorhina*. **Corvidae.**
- Gymnorhines** Brandt Mém. Ac. Pét. 1837. γυμνός, nudus; ῥίη, nasus. **Alcidae.**
- Gypaëti** Vieill. N. Dist. d'H. n. XLIV, 1818. *Gypaëtos*. **Vulturidae.**
- Gypaëtinae** C. Bonap. Saggio etc. 1831. *Gypaëtos*. **Vulturidae.**
- Gypaëtos** Storr. Prodr. Meth. Mam. 1780. γύψ, vultur; ἀετός, aquila. **Vulturidae.**
- Gypagus** Vieill. Anal. etc. 1816. γύψ, vultur; ἀγός, dux. **Vulturidae.**
- Gypogeranidae** C. Bonap. Saggio etc. 1831. *Gypogeranus*. **Falconidae.**
- Gypogeraninae** C. Bonap. Syn. Vert. Syst. 1837. *Gypogeranus*. **Falconidae.**
- Gypogeranus** Ill. Prod. Syst. M. et Av. 1811. γύψ, vultur; γέρανος, grus. **Falconidae.**
- Gypohierax** Rüpp. Abyss. Wirbelth. 1835. γύψ, vultur; ἰέραξ, falco. **Falconidae.**
- Gypolls** G. R. Gray Gen. of Birds 1840. γύψ, vultur; ? **Vulturidae.**
- Gyps** Sav. Hist. d'Egypte 1809. γύψ (nom. propr.) **Vulturidae.**
- Gyrantes** (C. Bonap.) G. R. Gray Gen. of Birds 1840. *Gyro*. **Aves.**
- Habia** Less. Tr. d'Ornithol. 1831. ? **Fringillidae.**
- Haematopinae** G. R. Gray Gen. of Birds 1840. *Haematopus*. **Charadriidae.**
- Haematopodinae** C. Bonap. Syn. Vert. Syst. 1837. *Haematopus*. **Charadriidae.**
- Haematops** Gould Proc. Zool. Soc. 1836. αἷμα, sanguis; ὄψ, oculus. **Meliphagidae.**
- Haematopus** Linn. Syst. Nat. 1748. αἷμα, sanguis; πῆς, pes. **Charadriidae.**
- Haematornis** Vig. Proc. Zool. Soc. 1831. αἷμα, sanguis; ὄρνις, avis. **Falconidae.**
- Haematornis** Swains. Faun. Bor. Am. 1831. αἷμα, sanguis; ὄρνις, avis. **Turdidae.**
- Haemorrhous** Swains. Nat. Hist. of Birds 1837. αἰμορροός, fluxu sanguineo affectus. **Fringillidae.**
- Haladroma** Ill. Prod. Syst. M. et Av. 1811. ἀλάδρως, super mare currens. **Laridae.**
- Halcyon** Swains. Illustr. Zool. 1821. ἀλκυών (nom. propr.) **Halcyonidae.**
- Halcyonidae** Vig. Zool. Journ. 1825. *Halcyon*. **Aves.**
- Halcyoninae** G. R. Gray Gen. of Birds 1840. *Halcyon*. **Halcyonidae.**
- Hallaëtus** Sav. Hist. d'Egypte 1809. ἀλιᾶστος, aquila marina. **Falconidae.**
- Haliastur** Selby Cat. of Newc. Mus. 1840. ἄλς, mare; *Astur* (vox hybrid.) **Falconidae.**
- Halichelidones** Ritg. N. Act. Cur. 1828. ἄλς, mare; χελιδών, hirundo. **Laridae.**
- Halicolymbi** Ritg. N. Act. Cur. 1828. ἄλς, mare; κόλυμβος, colymbus. **Natatores.**
- Halicoraces** Ritg. N. Act. Cur. 1828. ἄλς, mare; κόραξ, corvus. **Pelecanidae.**
- Halicus** Ill. Prod. Syst. M. et Av. 1811. ἄλιος, piscator. **Pelecanidae.**
- Haliplana** Wagl. Isis, 1832. ἀλπλάνος, mari vagans. **Laridae.**
- Halipteni** Ritg. N. Act. Cur. 1828. ἄλς, mare; πτερός, volans. **Natatores.**
- Halodroma** Kaup Thierreich. 1836. ἄλς, mare; δρέμω, curro. **Laridae.**
- Haplophus** G. R. Gray Mag. of Nat. Hist. 1837. αἶψος, altus; λόφος, collum. **Laridae.**

- Haptopedes** Ritg. N. Act. Cur. 1828. ἄπτω, apto; πῶς, pes. **Accipitres.**
- Harelda** (Leach) Steph. Gen. Zool. 1824. *Nom. propr.* **Anatidae.**
- Harpaces** Ritg. N. Act. Cur. 1828. *Harpax.* **Accipitres.**
- Harpactes** Swains. Nat. Hist. of Birds 1837. ἀρπακτής, latro. **Trogonidae.**
- Harpagus** Vig. Zool. Journ. 1824. ἄρπαξ, rapax. **Falconidae.**
- Harpia** Vieill. Anal. etc. 1816. ἄρπυια (nom. mythol.) **Falconidae.**
- Harpiprion** Wagl. Isis, 1832. ἄρπη, falx; πρίων, serra. **Ardeidae.**
- Harpyla** Cuv. Règn. anim. I, 1817. ἄρπυια (nom. mythol.) **Falconidae.**
- Heliactin** Boie Isis, 1831. ἥλιος, sol; ἀκτίς, radius. **Trochilidae.**
- Heliaptex** Swains. Nat. Hist. of Birds II, 1837. ἥλιος, sol; α priv.; πῆσσω, timeo. **Strigidae.**
- Hellas** Vieill. Anal. etc. 1816. ἥλιος (nom. mythol.) **Ardeidae.**
- Helinaia** Audub. Syn. Am. Birds. 1839. ἥλιος, sol; ναίος, natans.
- Heliorninae** G. R. Gray Gen. of Birds 1840. *Heliornis.* **Rallidae.**
- Heliornis** Bonnat. Encycl. méth. 1790. ἥλιος, sol; ὄρνις, avis. **Rallidae.**
- Heliotrinx** Strickl. Ann. a. Mag. Nat. Hist. 1841. ἥλιος, sol; θριξ, coma. **Trochilidae.**
- Heliotrinx** Boie Isis, 1831. ? **Trochilidae.**
- Helodromas** Kaup Entw. G. Eur. Thierw. 1829. ἔλος, palus; δρόμος, currax. **Scolopacidae.**
- Helonomi** Vieill. N. Dict. d'H. n. xxiv, 1818. ἔλος, palus; νομός, habitatio. **Aves.**
- Helopus** Wagl. Isis, 1832. ἔλω, volvo; πῶς, pes. **Laridae.**
- Helotarsus** Smith S. Afr. Journ. 1830. ἔλω, volvo; τάρσος, tarsus. **Falconidae.**
- Hemerypsopteni** Ritg. N. Act. Cur. 1828. ἡμέρα, dies; ἔρι, alté; πτηνός, volans. **Accipitres.**
- Hemiancalopteni** Ritg. N. Act. Cur. 1828. ἡμι, semi; ἀγκάλη, cubitus; πτηνός, alatus. **Alcidae.**
- Hemicircus** Swains. Nat. Hist. of Birds 1837. ἡμι, semi; κίρκος, circus. **Picidae.**
- Hemiglottides** Nitzsch Pterylogr. 1840. ἡμι, semi; γλῶττα, lingua. **Ardeidae.**
- Hemignathus** Licht. Abh. Berl. Ak. 1839. ἡμι, semi; γνάθος, maxilla. **Nectarinidae.**
- Hemilophus** Swains. Nat. Hist. of Birds 1837. ἡμι, semi; λόφος, crista. **Picidae.**
- Hemipalama** C. Bonap. Ann. Lyc. N. Y. 1828. ἡμι, semi; παλάμη, palma. **Scolopacidae.**
- Hemipalmes** Less. Tr. d'Ornithol. 1831. ἡμι, semi; παλάμη, palma. **Natatores.**
- Hemiparus** Hodgs. J. As. Soc. Beng. 1841. ἡμι, semi; παρῦς. **Ampelidae.**
- Hemipodius** Temm. Fig. et Gall. 1815. ἡμι, semi; πῶς, pes. **Tinamidae.**
- Hemiprocne** Nitzsch Pterylogr. 1840. ἡμι, semi; προκνη, hirundo (nom. mythol.) **Hirundinidae.**
- Hemipteryx** Swains. Nat. Hist. of Birds 1837. ἡμι, semi; πτέρυξ, ala. **Sylviidae.**
- Herodactores** Ritg. N. Act. Cur. 1828. ἑραδιός, ardea; ἀλεκτωρ, gallus. **Palamedidae.**
- Herodii** Ill. Prod. Syst. M. et Av. 1811. *Herodius.* **Grallatores.**
- Herodiones** Vieill. N. Dict. d'Hist. n. XLIV, 1818. *Herodius.* **Grallatores.**
- Herodius** Boie Isis, 1822. ἑραδιός, ardea. **Ardeidae.**

- Herpalectores** Ritg. N. Act. Cur. 1828. ἕρπω, γερο; ἀλέκτωρ, gallus. **Columbidae.**
- Herpetotheres** Vieill. N. Dict. d'H. n. xxiv, 1818. ἕρπετος, repens; θηράω, insequor. **Falconidae.**
- Herpochoropteni** Ritg. N. Act. Cur. 1828. ἕρπω, γερο; χορός, chorus; πτηνός, volans. **Columbidae.**
- Herse** Less. Compl. Buff. 1837. ἕρση, ros (?)
- Heteroclitus** Less. Tr. d'Ornithol. 1831. *Heteroclitus*. **Gallinacei.**
- Heteroclitus** Vieill. Anal. etc. 1816. ἕτερος, alter; κλίνω, inclino. **Tetraonidae.**
- Heterodactylus** De Bl. Bull. Soc. Phil. 1816. ἕτερος, alter; δάκτυλος, digitus. **Aves.**
- Heteropoda** C. Bonap. List of Eur. a. Am. Birds 1838. ἕτερος, alter; πῆς, pes. **Scolopacidae.**
- Heterorhynchus** Lafresn. Rev. Zool. 1839. ἕτερος, alter; ῥύγχος, rostrum.
- Heterorostres** Less. Tr. d'Ornithol. 1831. ἕτερος, alter; rostrum. **Natatores.**
- Heterornis** Hodgs. Journ. As. Soc. Beng. 1841. ἕτερος, alter; ὄρνις, avis. **Sturnidae.**
- Hians** Cuv. Anat. comp. 1799—1800. *Hio*. **Ardeidae.**
- Hiantes** Ill. Prod. Syst. M. et Av. 1811. *Hians*. **Ambulatores.**
- Hiaticula** Möhr. Gen. Av. 1752. *Hiatus*. **Charadriidae.**
- Hierax** Vig. Zool. Journ. 1824. ἱέραξ (nom. propr.) **Falconidae.**
- Hieracidea** Strickl. (Vid. **Ieracidea**.) — **Falconidae.**
- Hierofalco** Cuv. Règn. anim. 1, 1817. *Hierax*; falco. **Falconidae.**
- Himantogalles** Less. Tr. d'Ornithol. 1831. ἱμάς, cæstus; gallus. **Natatores.**
- Himantopus** Briss. Ornithol. 1760. ἱμαντιόπους (nom. propr.) **Scolopacidae.**
- Hina** (Leach) G. R. Gray Gen. of Birds 1840. Nom. propr. **Anatidae.**
- Hippolais** Brehm Deutsch. Vög. 1831. (Vid. **Hypolais**.) — **Sylviidae.**
- Hirundapus** Hodgs. J. As. Soc. Beng. 1836. *Hirundo*; apus. **Hirundinidae.**
- Hirundinea** D'Orb. et Lafr. Mag. de Zool. 1836. *Hirundo*. **Muscicapidae.**
- Hirundineae** Nitzsch Pterylogr. 1840. *Hirundo*. **Hirundinidae.**
- Hirundines** Wagl. Syst. d. Amph. 1830. *Hirundo*. **Hirundinidae.**
- Hirundinidae** (Vig.) Brehm Deutsch. Vög. 1831. *Hirundo*. **Hirundinidae.**
- Hirundinidae** (Leach.) C. Bonap. Saggio etc. 1831. *Hirundo*. **Aves.**
- Hirundininae** C. Bonap. Syn. Vert. Syst. 1837. *Hirundo*. **Hirundinidae.**
- Hirundo** Linn. Syst. Nat. 1748. Nom. propr. **Hirundinidae.**
- Hoazin** (Buff.) Less. Tr. d'Ornithol. 1831. Vox barbar. **Columbidae.**
- Hoccos** Less. Tr. d'Ornithol. 1831. Vox barbar. **Gallinacei.**
- Hodites** Kaup Entw. G. Eur. Thierw. 1829. ὀδίτης, viator. **Scolopacidae.**
- Holopodius** C. Bonap. Ann. Lyc. N. Y. 1828. ὅλος, solus; πῆς, pes. **Phalaropodidae.**
- Homoptilura** G. R. Gray Gen. of Birds 1840. ὁμός, conjunctus; πτελον, ala; ἕρα, cauda. **Scolopacidae.**
- Hoplopterus** C. Bonap. Saggio etc. 1831. ὄπλον, arma; πτερον, ala. **Charadriidae.**
- Hortulanus** Vieill. Ois. Amér. Sept. 1807. *Hortus*. **Fringillidae.**

- Houbara** C. Bonap. Saggio etc. 1832. *Vox barbar.* **Struthionidae.**
- Houppifera** Temm. Cuv. Reg. Anim. 1817. *Houpppe; fero* (vox hybr.) **Phasianidae.**
- Huhua** Hodgs. J. As. Soc. Beng. 1837. *Vox barbar.* **Strigidae.**
- Humicolae** Naum. Deutsch. Vög. 1822. *Humus; colo.* **Sylvidae.**
- Hyas** Glog. Observat. 1827. *Nom. mythol.* **Charadriidae.**
- Hybris** Nitzsch Pterylogr. 1840. *ἕβρις, petulantia.* **Strigidae.**
- Hydralector** Wagl. Isis, 1832. *ἕδωρ, aqua; ἀλέκτωρ, gallus.* **Palamedeidae.**
- Hydralectores** Ritg. N. Act. Cur. 1828. *ἕδωρ, aqua; ἀλέκτωρ, gallus.* **Haliidae.**
- Hydrobata** Vieill. Anal. etc. 1816. *ἕδωρ, aqua; βαίτω, incedo.* **Sylvidae.**
- Hydrobates** Boie Isis, 1822. *ἕδωρ, aqua; βαίτω, incedo.* **Procellaridae.**
- Hydrochelidon** Boie Isis, 1822. *ἕδωρ, aqua; χελιδών, hirundo.* **Laridae.**
- Hydrochelidones** Goldf. *Hydrochelidon.* **Laridae.**
- Hydrocolceus** Kaup Entw. G. Eur. Thierw. 1829. *ἕδωρ, aqua; κολοῖος, graculus.* **Laridae.**
- Hydrocopsichus** Kaup Entw. G. Eur. Thierw. 1829. *ἕδωρ, aqua; κόψιχος, merula.* **Sylvidae.**
- Hydrocorax** Briss. Ornithol. 1760. *ἕδωρ, aqua; κόραξ, corvus.* **Bucerotidae.**
- Hydrocorax** Vieill. Anal. etc. 1816. *ἕδωρ, aqua; κόραξ, corvus.* **Pelecanidae.**
- Hydrogallina** Lacép. Mém. Instit. 1800—1801. *ἕδωρ, aqua; gallina* (vox hybr.) **Haliidae.**
- Hydrophasianus** Wagl. Isis, 1832. *ἕδωρ, aqua; φασιανός, phasianus.* **Palamedeidae.**
- Hydrophilae** Möhr. Gen. Av. 1752. *ἕδωρ, aqua; φιλεω, amo.* **Aves.**
- Hydroprogne** Kaup Entw. G. Eur. Thierw. 1829. *ἕδωρ, aqua; Progne* (nom. mythol.) **Laridae.**
- Hydropsalia** Wagl. Isis, 1832. *ἕδωρ, aqua; ψάλιον, vinculum.* **Caprimulgidae.**
- Hygrobatae** Ill. Prod. Syst. M. et Av. 1811. *ἕγροβάτης, aquæ incedens.* **Grallatores.**
- Hygornithes** Ritg. N. Act. Cur. 1828. *ἕγρος, humidus; ὄρνις, avis.* **Natatores.**
- Hylactes** King. Proc. Zool. Soc. 1831. *ἕλακτω, latro.* **Certhidae.**
- Hylaepyrhynchi** Ritg. N. Act. Cur. 1828. *ἕλη, sylva; αἰπός, altus; ῥύγχος, rostrum.* **Passeres.**
- Hylebatae** Vieill. N. Dict. d'H. n. xxiv, 1818. *ἕληβάτης, in sylva ambulans.* **Grallatores.**
- Hyllota** Swains. Zool. Journ. 1827. *ἕλη, sylva; ?* **Muscicapidae.**
- Hylecharis** Boie Isis, 1831. *ἕλη, sylva; χάρις, gratia.* **Trochilidae.**
- Hylecharis** S. Müll. Tidsck. Nat. Gesch. 1835. *ἕλη, sylva; χάρις, gratia.* **Sylvidae.**
- Hylechasmopteni** Ritg. N. Act. Cur. 1828. *ἕλη, sylva; χάσμα, hiatus; πτηνός, volans.* **Chelidones.**
- Hyleclasmopteni** Ritg. N. Act. Cur. 1828. *ἕλη, sylva; κλασμός, assula; πτηνός, volans.* **Passeres.**
- Hylophila** S. Müll. Tidsck. Nat. Gesch. 1835. *ἕλη, sylva; φίλος, amicus.* **Sylvidae.**
- Hylophilus** Temm. Pl. col. d'Ois II, 1838. *ἕλη, sylva; φίλος, amicus.* **Sylvidae.**
- Hylplatyrhynchi** Ritg. N. Act. Cur. 1828. *ἕλη, sylva; πλατύς, latus; ῥύγχος, rostrum.* **Chelidones.**
- Hylopteni** Ritg. N. Act. Cur. 1828. *ἕλη, sylva; πτηνός, volans.* **Passeres.**
- Hylorthorhynchi** Ritg. N. Act. Cur. 1828. *ἕλη, sylva; ὀρθός, rectus; ῥύγχος, rostrum.* **Passeres.**

- Hylotrypanopteni** Ritg. N. Act. Cur. 1828. ἕλη, sylvia; τρυπάνη, terebra; πτηνός, volans. **Passeres.**
- Hypsopteni** Ritg. N. Act. Cur. 1828. ἕλη, sylvia; ἕμι, altè; πτηνός, volans. **Psittacidae.**
- Hypolais** Kaup Entw. G. Eur. Thierw. 1829. ἵπολαΐς, curruca. **Sylviidae.**
- Hypothymis** Boie Isis, 1828. ἵποθυμῖς (nom propr.) **Sylviidae.**
- Hypotriorchis** Boie Isis, 1826. ὑπό, sub; τριόρχης, triorches. **Falconidae.**
- Hypsibates** Nitzsch 182 . . ὑψός, altitudo; βαίνω, incedo. **Scolopacidae.**
- Hypsopetes** Vig. Proc. Zool. Soc. 1831. ὑψός, altitudo; πέτω, peto. **Turdidae.**
- Hypsopteni** Ritg. N. Act. Cur. 1828. ἕμι, altè; πτηνός, volans. **Accipitres.**
- Hypsorthorhynchi** Ritg. N. Act. Cur. 1828. ὑψός, altus; ὄρθος, rectus; ῥύγχος, rostrum. **Corvidae.**
- Hyptiopus** Hodgs. Journ. As. Soc. Beng. 1841. ὑπτίος, supinus; πῆς, pes. **Falconidae.**
- Hyreus** Steph. Gen. Zool. 1815. ἕρω, susurro. **Fringillidae.**
- Ianthocincla** Gould Proc. Zool. Soc. 1835. ἰανθος, violaceus; κίγκλος, cinclus. **Turdidae.**
- Ibidorhyncha** Vig. Proc. Zool. Soc. 1831. ἴβις, Ibis; ῥύγχος, rostrum. **Scolopacidae.**
- Ibis** Möhr. Av. Gen. 1752. ἴβις (nom. mythol.) **Grallatores.**
- Ibis** Cuv. Règn. anim. I, 1817. ἴβις. **Tantalidae.**
- Ibycter** Vieill. Anal. etc. 1816. ἰβυκτῆρ, vociferator. **Falconidae.**
- Ichthyaëctus** Kaup Entw. G. Eur. Thierw. 1829. ἰχθύς, piscis; ἀστὸς, aquila. **Falconidae.**
- Icteria** Vieill. Anal. etc. 1816. ἰκτερός, icterus. **Turdidae.**
- Icterinae** Swains. Nat. Hist. of Birds 1837. Icterus. **Sturnidae.**
- Icterus** Briss. Ornithol. 1760. ἰκτερός (nom. propr.) **Sturnidae.**
- Ictinia** Vieill. Anal. etc. 1816. ἰκτίν, milvus. **Falconidae.**
- Idiococcyx** Temm. Pl. col. d'Ois. 1838. ἰδίος, proprius; κόκκυξ, cuculus. **Cuculidae.**
- Iduna** Keys. et Bl. Europ. Wirbelth. 1840. Nom. mythol. **Sylviidae.**
- Ieracidea** Gould Syn. Austr. Birds 1837. ἰέραξ, falco. **Falconidae.**
- Iiornis** Kaup Entw. G. Eur. Thierw. 1829. ἰλις, limus; ὄρνις, avis. **Scolopacidae.**
- Imberbes** Vieill. N. Dict. d'H. n. XXIV, 1818. Imberbis. **Sylvicolae.**
- Impennes** Ill. Prod. Syst. M. et Av. 1811. Impennis. **Anatidae.**
- Impeyanus** Less. Tr. d'Ornithol. 1831. Dic. IMPEY. **Phasianidae.**
- Indicator** Vieill. Anal. etc. 1816. Indico. **Cuculidae.**
- Indicatorinae** Swains. Nat. Hist. of Birds 1837. Indicator. **Cuculidae.**
- Inepti** Ill. Prod. Syst. M. et Av. 1811. Ineptus. **Aves.**
- Inertes** Temm. Man. d'Ornithol. 1815. Iners. **Aves.**
- Insectivores** Temm. Man. d'Ornithol. 1815. Insectum; voro. **Aves.**
- Insessores** C. Bonap. Saggio etc. 1831. Insedo. **Aves.**
- Iodopleura** Less. Rev. zool. 1839. ἰώδης, violaceus; πλευρά, latus. **Ampelidae.**
- Iora** Horsf. Linn. Trans. 1820. Vox barbar. **Sylviidae.**

- Irena** Horsf. Linn. Trans. 1820. εἰρήνη, pax. **Ampelidae.**
- Irrisor** Less. Tr. d'Ornithol. 1831. Nom. propr. **Upupidae.**
- Isodactylti** Schæff. Elem. Ornithol. 1774. ἴσος, similis; δάκτυλος, digitus. **Scansores.**
- Ispida** Linn. Syst. Nat. 1735. Nom. propr. **Halcyonidae.**
- Ithaginis** Wagl. Isis, 1832. ἰθαγενής, nobilis. **Tetraonidae.**
- Ixocossyphus** Kaup Entw. G. Eur. Thierw. 1829. ἰξός, viscum; κόσσυφος, merula. **Turdidae.**
- Ixodinae** C. Bonap. Syn. Vert. Syst. 1837. *Ixos.* **Turdidae.**
- Ixos** Temm. Pl. col. d'Ois. I, 1838. ἰξός, viscum. **Turdidae.**
- Iynx** Linn. Syst. Nat. 1748. ἰνυξ (nom. propr.) **Picidae.**
- Jabirus** Cuv. Règn. anim. I, 1817. Vox barbar. **Ardeidae.**
- Jacamaridae** Pr. Max. Beitr. Naturg. Br. IV, 1833. Vox barbar. **Halcyonidae.**
- Jacamaralcyon** Less. Tr. d'Ornithol. 1831. 1831. Vox barbar. et hybr. **Halcyonidae.**
- Jacamerope** Less. Tr. d'Ornithol. 1831. Vox barbar. et hybr. **Halcyonidae.**
- Jacana** Briss. Ornithol. 1760. Vox barbar. **Palamedeidae.**
- Jacapa** Vieill. N. Dict. d'H. n. XXIV, 1818. Vox barbar. **Fringillidae.**
- Jacarinis** Less. Tr. d'Ornithol. 1831. Vox barbar. **Fringillidae.**
- Jaco** Less. Tr. d'Ornithol. 1831. Vox barbar. **Psittacidae.**
- Jacobines** Less. Tr. d'Ornithol. 1831. *Jacobus.* **Trochilidae.**
- Juida** Less. Tr. d'Ornithol. 1831. Vox barbar. **Sturnidae.**
- Junco** Wagl. Isis, 1831. Vox barbar. **Fringillidae.**
- Kakatoë** Kuhl. Consp. Psittac. 1820. Vox barbar. **Psittacidae.**
- Kamptorhynchus** Eyton. (Vid. **Camptorhynchus.**) — **Anatidae.**
- Kampylopterus** Spix. (Vid. **Campylopterus.**) — **Sylviidae.**
- Keropia** G. R. Gray Gen. of Birds 1840. κηρός, cera; ποιέω, facio. **Turdidae.**
- Keroula** J. E. Gray Ill. Ind. Zool. 1833—1834. Vox barbar. **Lanidae.**
- Ketupa** Less. Tr. d'Ornithol. 1831. Vox barbar. **Strixidae.**
- Kitta** Kuhl. Consp. Psittac. 1820. κίττα, pica. **Turdidae.**
- Kittacincla** Gould Proc. Zool. Soc. 1836. κίττα, pica; κίχλος, cinclus. **Sylviidae.**
- Knipolegus** Boie Isis, 1826. κνιπός, obscuritas; λέγω, consido. **Muscicapidae.**
- Lagopus** (Briss.) Steph. Gen. Zool. 1819. λαγώπης, pes leporinus. **Tetraonidae.**
- Lagopedes** Cuv. Règn. anim. I, 1817. *Lagopus.* **Tetraonidae.**
- Laimodon** G. R. Gray List of Gen. 1841. λαιμός, guttur; ὀδών, dens. **Picidae.**
- Lalage** Sunde. Vet. Acad. Handl. 1835. λαλαγή, garritus. **Ampelidae.**
- Lamellirostres** Cuv. Règn. anim. I, 1817. *Lamella*; rostrum. **Anatidae.**
- Lamellosodontati** Ill. Prod. Syst. M. et Av. 1811. *Lamellosus*; *dentatus.* **Anatidae.**
- Lamporninae** G. R. Gray Gen. of Birds 1840. *Lampornis.* **Trochilidae.**

- Lampornis** Swains. Zool. Journ. 1827. λάμνω, fulgeo; ὄρνις, avis. **Trochilidae.**
- Lamprocolius** Sundev. Vet. Acad. Handl. 1835. λαμπρός, splendidus; Colius. **Sturnidae.**
- Lampromorphus** Vig. Proc. Zool. Soc. 1831. λαμπρός, splendidus; μορφή, forma. **Cuculidae.**
- Lampronessa** Wagl. Isis, 1832. λαμπρός, splendidus; νήσσα, anas. **Anatidae.**
- Lampronis** Nitzsch Pterylogr. 1840. λαμπρός, splendidus; ὄρνις, avis. **Sturnidae.**
- Lamprotes** Swains. Nat. Hist. of Birds 1837. λαμπρότης, splendor. **Fringillidae.**
- Lamprotila** Swains. Nat. Hist. of Birds 1837. *Lamprotes.* **Halcyonidae.**
- Lamprotorninae** Swains. Nat. Hist. of Birds 1837. *Lamprotornis.* **Sturnidae.**
- Lamprotornis** Temm. Man. d'Ornithol. 1820. λαμπρότης, splendor; ὄρνις, avis. **Sturnidae.**
- Lamprolornithinae** C. Bonap. Syn. Vert. Syst. 1837. *Lamprotornis.* **Sturnidae.**
- Laniadae** D'Orb. et Lafr. Mag. de Zool. 1836. *Lanius.* **Lanidae.**
- Laniagra** D'Orb. et Lafr. Mag. de Zool. 1836. *Lanius; Tanagra.* **Lanidae.**
- Lanianae** Swains. Nat. Hist. of Birds 1837. *Lanius.* **Lanidae.**
- Laniarius** Vieill. Anal. etc. 1816. *Lanius.* **Lanidae.**
- Lanicterus** Less. Rev. zool. 1839. *Lanius; λαιτερος* (vox hybr.) **Ampelidae.**
- Lanidae** C. Bonap. Syn. Vert. Syst. 1837. *Lanius.* **Passeres.**
- Laniellus** Swains. Faun. Bor. Am. 1831. *Lanius.* **Lanidae.**
- Lanilsoma** Swains. Faun. Bor. Am. 1831. *Lanius; σῶμα* (vox hybr.) **Ampelidae.**
- Laninae** C. Bonap. Saggio etc. 1831. *Lanius.* **Lanidae.**
- Lanio** Vieill. Anal. etc. 1816. *Nom. propr.* **Fringillidae.**
- Laniocera** Less. Rev. zool. 1840. *Lanius; λαιρας* (vox hybr.) **Lanidae.**
- Lanioturdus** Waterh. Proc. Zool. Soc. 1838. *Lanius; turdus.* **Lanidae.**
- Lanius** Linn. Syst. Nat. 1766. *Nom. propr.* **Lanidae.**
- Laridae** (Leach) C. Bonap. Saggio etc. 1831. *Larus.* **Natatores.**
- Larinae** C. Bonap. Saggio etc. 1831. *Larus.* **Laridae.**
- Laroides** Brehm Deutsch. Vög. 1831. *Larus.* **Laridae.**
- Laropsis** Wagl. Isis, 1832. λάρως, larus; ὄψ, facies. **Laridae.**
- Larus** Linn. Syst. Nat. 1748. λάρως (nom. propr.) **Laridae.**
- Larva** Vieill. Anal. etc. 1816. *Nom. propr.* **Tetraonidae.**
- Larviva** Hodgk. J. As. Soc. Beng. 1837. *Larva; voro.* **Turdidae.**
- Lathamus** Less. Tr. d'Ornithol. 1831. *Dic. LATHAM.* **Psittacidae.**
- Lathria** Swains. Faun. Bor. Am. 1831. λάθριος, clandestinus. **Muscicapidae.**
- Latirostres** Klein Hist. Av. Prodr. 1750. *Latus; rostrum.* **Scansores.**
- Leimoniptera** Kaup Entw. G. Eur. Thierw. 1829. λειμών, pratium; πτερόν, ala. **Sylviidae.**
- Leimonites** Vieill. N. Dict. d'H. n. xxiv, 1818. λειμωνίτης, pratensis. **Scansores.**
- Leimonites** Kaup Entw. G. Eur. Thierw. 1829. λειμωνίτης, pratensis. **Scolopacidae.**

- Leiothrichanae** Swains. Nat. Hist. of Birds 1837. *Leiothrix*. **Ampelidae.**
- Leiothricinae** C. Bonap. Syn. Vert. Syst. 1837. *Leiothrix*. **Ampelidae.**
- Leiothrix** Swains. Nat. Hist. of Birds 1837. λεῖθος, glaber; θριξ, coma. **Ampelidae.**
- Leistes** Vig. Zool. Journ. 1827. ληϊστής, prædator. **Sturnidae.**
- Lencus** Kaup Entw. G. Eur. Thierw. 1829. ? **Laridae.**
- Lepidogenys** J. E. Gray List. of Gen. 1839. λεπίς, squama; γένυς, maxilla. **Falconidae.**
- Leptodon** Sundeu. Vet. Acad. Handl. 1835. λεπτός, tenuis; ὀδών, dens. **Falconidae.**
- Leptoglossus** Swains. Nat. Hist. of Birds 1837. λεπτός, tenuis; γλωῶσσα, lingua. **Meliphagidae.**
- Leptolophus** Swains. Zool. Illustr. 1832. λεπτός, tenuis; λόφος, collum. **Psittacidae.**
- Leptonyx** Swains. Nat. Hist. of Birds 1837. λεπτός, tenuis; ὄνυξ, unguis. **Certhidae.**
- Leptopteryx** Horsf. Linn. Trans. 1820. λεπτός, tenuis; πτέρυξ, ala. **Ampelidae.**
- Leptoptilos** Less. Tr. d'Ornithol. 1831. λεπτός, tenuis; πτελον, ala. **Ardidae.**
- Leptoramphes** Dumér. Zool. anal. 1806. λεπτός, tenuis; ῥάμφος, rostrum. **Passeres.**
- Leptorhynchus** Menétr. Mém. Ac. Pét. 1832. λεπτός, tenuis; ῥύγχος, rostrum. **Scelopacidae.**
- Leptorhynchus** Dubus Mag. de Zool. 1836. λεπτός, tenuis; ῥύγχος, rostrum. **Turdidae.**
- Leptorhynchus** Swains. Nat. Hist. of Birds 1837. λεπτός, tenuis; ῥύγχος, rostrum. **Psittacidae.**
- Leptosomus** Vieill. Anal. etc. 1816. λεπτός, tenuis; σῶμα, corpus. **Cuculidae.**
- Leptostoma** Swains. Nat. Hist. of Birds 1837. λεπτός, tenuis; στόμα, os. **Cuculidae.**
- Leptostominae** Swains. Nat. Hist. of Birds 1837. *Leptostoma*. **Cuculidae.**
- Leptotarsis** (Gould) Eyton Monogr. Anat. 1838. λεπτός, tenuis; τάρσος, tarsus. **Anatidae.**
- Leptotilla** Swains. Nat. Hist. of Birds 1837. λεπτός, tenuis; τίλα, plumula. **Columbidae.**
- Lepturus** Möhr. Gen. Av. 1752. λεπτός, tenuis; ἔρα, cauda. **Pelecanidae.**
- Lepturus** Swains. Nat. Hist. of Birds 1837. λεπτός, tenuis; ἔρα, cauda. **Muscicapidae.**
- Lerwa** Hodgs. Madr. J. Sci. et Lit. 1837. *Vox barbar.*
- Lesbia** Less. Colibri etc. 1829. *Lesbius*. **Trochilidae.**
- Lessonia** Swains. Faun. Bor. Am. 1831. Dic. LESSON. **Sylviidae.**
- Lestrinae** C. Bonap. Saggio etc. *Lestris*. **Laridae.**
- Lestris** Ill. Prod. Syst. M. et Av. 1811. λῆστρίς, prædatrix. **Laridae.**
- Leucocirca** Swains. Nat. Libr. 1838. λευκός, albus; κίρκος, circus. **Muscicapidae.**
- Leuconerpes** Swains. Nat. Hist. of Birds 1837. λευκός, albus; ἑρπης, herpes. **Picidae.**
- Leucophrys** Swains. Nat. Hist. of Birds 1837. λευκός, albus; ὄφρυς, supercilium. **Fringillidae.**
- Leucopygia** Swains. Nat. Hist. of Birds 1837. λευκός, albus; πύγη, podex. **Fringillidae.**
- Leucosticte** Swains. Faun. Bor. Am. 1831. λευκός, albus; στικτός, maculatus. **Fringillidae.**
- Leviostres** Dumér. Zool. anal. 1806. *Levis*; rostrum. **Scansores.**
- Lichenops** Commers. . . . 17 . . . λειχην, lichen; ὄψ, facies. **Muscicapidae.**
- Licmetis** Wagl. Monogr. Psittac. 1832. λιμητηής, frumentum ventilans. **Psittacidae.**

- Ligurini** Naum. Deutsch. Vög. 1826. *Ligurinus*. **Fringillidae.**
- Ligurinus** Kaup Entw. G. Eur. Thierw. 1829. *λιγυρός*, stridulus. **Fringillidae.**
- Limicola** (Leach) G. R. Gray Gen. of Birds 1840. *Limus*; *colo*. **Scolopacidae.**
- Limicolae** Ill. Prod. Syst. M. et Av. 1811. *Limicola*. **Grallatores.**
- Limicula** Vieill. Anal. etc. 1816. ? **Scolopacidae.**
- Limnaëtus** Vig. Man. of Raffl. 1831. *λίμνη*, palus; *ἀετός*, aquila. **Falconidae.**
- Limnalectores** Ritg. N. Act. Cur. 1828. *λίμνη*, palus; *ἀλέκτωρ*, gallus. **Ballidae.**
- Limnarpaces** Ritg. N. Act. Cur. 1828. *λίμνη*, palus; *ἀρπαξ*, prædator. **Grallatores.**
- Limnemicolymbi** Ritg. N. Act. Cur. 1828. *λίμνη*, palus; *ἥμι*, semi; *κόλυμβος*. **Grallatores.**
- Limnizeteres** Ritg. N. Act. Cur. 1828. *λίμνη*, palus; *ἕζω*, consido. **Grallatores.**
- Limnobateres** Ritg. N. Act. Cur. 1828. *λίμνη*, palus; *βατεύω*, incedo. **Grallatores.**
- Limnocleptes** Ritg. N. Act. Cur. 1828. *λίμνη*, palus; *κλέπτης*, fur. **Grallatores.**
- Limnocolymbi** Ritg. N. Act. Cur. 1828. *λίμνη*, palus; *κόλυμβος*, colymbus. **Grallatores.**
- Limnodromi** Ritg. N. Act. Cur. 1828. *λίμνη*, palus; *δρομάω*, curro. **Grallatores.**
- Limnonessi** Ritg. N. Act. Cur. 1828. *λίμνη*, palus; *νεοσσεύω*, nidifico. **Grallatores.**
- Limnopteni** Ritg. N. Act. Cur. 1828. *λίμνη*, palus; *πηγνός*, volans. **Grallatores.**
- Limnornis** Gould Zool. of Beagle 1839. *λίμνη*, palus; *ὄρνις*, avis. **Certhidae.**
- Limnorthopteni** Ritg. N. Act. Cur. 1828. *λίμνη*, palus; *ὀρθός*, rectus; *πηγνός*, volans. **Grallatores.**
- Limosa** Briss. Ornithol. 1760. *Limosus*. **Scolopacidae.**
- Linaria** Bris. Ornithol. 1760. *Linum*. **Fringillidae.**
- Linota** C. Bonap. Saggio etc. 1831. *Nom. propr.* **Fringillidae.**
- Liothrix** Strickl. Ann. of Nat. Hist. 1841. *λεῖτος*, glaber; *θρίξ*, coma. **Ampelidae.**
- Lipangus** Boie Isis, 1826. *λείπω*, deficio; *ἄγγος*, vas. **Muscicapidae.**
- Lipoglossae** Nitzsch Pterylogr. 1840. *λείπω*, deficio; *γλῶσσα*, lingua. **Aves.**
- Liponix** Vieill. Anal. etc. 1816. *λείπω*, deficio; *ὄνυξ*, unguis. **Tetraonidae.**
- Lithornis** Owen Proc. Geol. Soc. III, 1839. *λίθος*, lapis; *ὄρνις*, avis. **Vulturidae.**
- Littorales** Ill. Prod. Syst. M. et Av. 1811. *Littus*. **Cursores.**
- Lobipedes** Ill. Prod. Syst. M. et Av. 1811. *Lobipes*. **Grallatores.**
- Lobipes** Cuv. Règn. anim. I, 1817. *Lobus*; *pes*. **Phalaropodidae.**
- Lobivanellus** Strickl. Ann. of Nat. Hist. 1841. *Lobus*; *vanellus*. **Charadriidae.**
- Lochmia** Swains. Zool. Journ. 1827. *λόχη*, frutetum. **Certhidae.**
- Locustella** (Ray) Gould Birds of Eur. 1836. *Locusta*. **Sylviidae.**
- Lomvia** Brandt Descript. et Icon. etc. 1836. *Vox barbar.* **Alcidae.**
- Lomwia** Ray Syn. Meth. Av. 1713. *Vox barbar.* **Alcidae.**
- Lonchura** Syks Proc. Zool. Soc. 1832. *λόγχη*, lancea; *ἄρα*, cauda. **Fringillidae.**
- Londra** Syks Proc. Zool. Soc. 1838. *Nom. propr.* **Fringillidae.**

- Longipedes** Scop. Introd. Hist. nat. 1777. *Longus*; *pes*. **Aves.**
- Longipennes** Dumér. Zool. anal. 1806. *Longus*; *penna*. **Laridae.**
- Longirostres** Cuv. Règn. anim. 1, 1817. *Longus*; *rostrum*. **Grallatores.**
- Lophalthya** Kaup Entw. G. Eur. Thierw. 1829. *λόφος*, crista; *αίδυια*, mergus. **Sylviidae.**
- Lophocerus** Swains. Nat. Hist. of Birds 1837. *λόφος*, crista; *κέρας*, cornu. **Cracidae.**
- Lophocitta** G. R. Gray Gen. of Birds 1840. *λόφος*, crista; *κίττα*, pica. **Corvidae.**
- Lophocorythus** G. R. Gray Gen. of Birds 1840. *λόφος*, crista; *κόρυθος*, regulus. **Fringillidae.**
- Lophofera** Flem. Phil. of Zool. 1822. *λόφος*, crista; *fero* (vox hybr.) **Phasianidae.**
- Lopholaemus** (G. R. Gray) Gould Birds of Austr. 1841. *λόφος*, crista; *λαιμός*, guttur. **Columbidae.**
- Lophophanes** Kaup Entw. G. Eur. Thierw. 1829. *λόφος*, crista; *φαίνω*, ostendo. **Paridae.**
- Lophophorus** Temm. Fig. et Gall. 1815. *λόφος*, crista; *φορέω*, fero. **Phasianidae.**
- Lophorhynchus** Swains. Nat. Hist. of Birds 1837. *λόφος*, crista; *ρήγχος*, rostrum. **Columbidae.**
- Lopherina** Vieill. Anal. etc. 1816. *λόφος*, crista; *ρίν*, nasus. **Corvidae.**
- Lophornis** Less. Colibri etc. 1829. *λόφος*, crista; *όρνις*, avis. **Trochilidae.**
- Lophortyx** C. Bonap. List. of Eur. a. Am. Birds 1838. *λόφος*, crista; *όρνυξ*, coturnix. **Tetraonidae.**
- Lophostrix** Less. Compl. Buff. 1837. *λόφος*, crista; *στριξ*, strix. **Strigidae.**
- Lophotes** Less. Tr. d'Ornithol. 1831. *λόφος*, crista. **Falconidae.**
- Lophura** Flem. Phil. of Zool. 1822. *λόφος*, crista; *ύρα*, cauda. **Phasianidae.**
- Lophyria** (Leach) G. R. Gray Gen. of Birds 1840. *Lophyrus*. **Columbidae.**
- Lophyrus** Vieill. Anal. etc. 1816. *λόφος*, collum, crista; *ύρος*, corbis. **Columbidae.**
- Lorianae** Swains. Nat. Hist. of Birds 1837. *Lorius*. **Psittacidae.**
- Lorinae** Swains. Nat. Hist. of Birds 1837. *Lorius*. **Psittacidae.**
- Lorius** Briss. Ornithol. 1760. *Nom. propr.* **Psittacidae.**
- Loxia** Linn. Syst. Nat. 1748. *λοξός*, obliquus. **Fringillidae.**
- Loxigilla** Less. Tr. d'Ornithol. 1831. *Loxia*; *fringilla*. **Fringillidae.**
- Loxinae** G. R. Gray Gen. of Birds 1840. *Loxia*. **Fringillidae.**
- Loxinae** C. Bonap. Syn. Vert. Syst. 1837. *Loxia*. **Fringillidae.**
- Lucifer** Less. Colibri etc. 1829. *Nom. propr.* **Trochilidae.**
- Lullula** Kaup Entw. G. Eur. Thierw. 1829. *Nom. propr.* **Fringillidae.**
- Lunda** Pall. Misc. Zool. 1766. *Nom. propr.* **Alcidae.**
- Luscinia** Linn. Syst. Nat. 1735. *Nom. propr.* **Sylviidae.**
- Lusciniola** G. R. Gray List. of Genera 1841. *Luscinia*. **Sylviidae.**
- Lusciola** Keys. et Bl. Europ. Wirbelth. 1840. *Nom. propr.* **Sylviidae.**
- Lymnocryptes** Kaup Entw. G. Eur. Thierw. 1829. *λυμη*, palus; *κρύπτω*, abscondo. **Scelopacidae.**
- Lymnodromus** Pr. Max. Naturg. Bras. 1834. *λυμη*, palus; *δρομύς*, cursor. **Scelopacidae.**
- Lyncornis** Gould Icon. Av. II, 1838. *λύγξ*, lynx; *όρνις*, avis. **Caprimulgidae.**

- Lypornix** Wagl. Syst. Av. 1827. *λίπη*, tristitia; ὄρνις, avis. **Halcyonidae.**
- Lyriferi** Vieill. N. Dict. d'H. n. xxiv, 1818. *Lyra*; *fero*. **Antisodactyli.**
- Lyrurus** Swains. Faun. Bor. Am. 1831. *λύρα*, lyra; ἔρα, cauda. **Tetraonidae.**
- Macagua** Less. Tr. d'Ornithol. 1831. *Vox barbar.* **Falconidae.**
- Macartneya** Less. Tr. d'Ornithol. 1831. Dic. MACARTNEY. **Phasianidae.**
- Machetes** Cuv. Règn. anim. i, 1817. *μάχητης*; pugnator. **Scolopacidae.**
- Machetornis** G. R. Gray List. of Genera 1841. *μάχητης*, pugnator; ὄρνις, avis. **Muscicapidae.**
- Macraeprhynchi** Ritg. N. Act. Cur. 1828. *μακρός*, longus; *ἀπός*, altus; *ῥύγχος*, rostrum. **Passeres.**
- Macrocercinae** C. Bonap. Syn. Vert. Syst. 1837. *Macrocercus*. **Psittacidae.**
- Macrocercus** Vieill. Anal. etc. 1816. *μακρός*, longus; *κέρκος*, cauda. **Psittacidae.**
- Macrochires** Nitzsch Pterylogr. 1840. *μακρός*, longus; *χειρ*, manus. **Picidae.**
- Macrocopidepteni** Ritg. N. Act. Cur. 1828. *μακρός*, longus; *κοπίς*, pugio; *πτηνός*, alatus. **Laridae.**
- Macroductyli** Ill. Prod. Syst. M. et Av. 1811. *μακρός*, longus; *δάκτυλος*, digitus. **Grallatores.**
- Macrodipteryx** Swains. Nat. Hist. of Birds 1837. *μακρός*, longus; *διπτέρυξ*, bipennis. **Caprimulg.**
- Macroglossi** Vieill. N. Dict. d'H. n. xxiv, 1818. *μακρός*, longus; *γλωσσα*, lingua. **Sylvicolae.**
- Macronus** Jard et Selby Ill. of Ornithol. 182 . . . ? **Turdidae.**
- Macronyches** Vieill. N. Dict. d'H. n. xxiv, 1818. *Macronyx*. **Grallatores.**
- Macronyx** Swains. Nat. Hist. of Birds 1837. *μακρός*, longus; *ὄνυξ*, unguis. **Fringillidae.**
- Macropteres** Dumér. Zool. anal. 1806. *Macropterus*. **Natatores.**
- Macropterus** Swains. Zool. Ill. 2^e ser. 1832. *μακρός*, longus; *πτέρων*, ala. **Hirundinidae.**
- Macropteryx** Swains. Zool. Ill. 2^e ser. 1832. *μακρός*, longus; *πτέρυξ*, penna. **Hirundinidae.**
- Macropus** Nutt. (G. R. Gray Gen. of Birds 1840) *μακρός*, longus; *πῆς*, pes. **Anatidae.**
- Macropus** Spix Av. Brasil. 1824. *μακρός*, longus; *πῆς*, pes. **Cuculidae.**
- Macropygia** Swains. Nat. Hist. of Birds 1837. *μακρός*, longus; *πυγή*, anus. **Columbidae.**
- Macroramphus** (Leach) Steph. Gen. Zool. 1824. *μακρός*, longus; *ράμπος*, rostrum. **Scolopacidae.**
- Macrorthorhynchi** Ritg. N. Act. Cur. 1828. *μακρός*, longus; *ὀρθός*, rectus; *ῥύγχος*, rostrum. **Scansor.**
- Macrotarsus** Lacép. Mém. Instit. 1800—1801. *μακρός*, longus; *ταρσός*, tarsus. **Scolopacidae.**
- Maenura** Lath. *μαίνη*, mæna; ἔρα, cauda. **Megopodidae.**
- Maina** Hodgs. J. As. Soc. Beng. 1836. *μαίνη*, mæna?
- Mainatus** (Briss.) Less. Tr. d'Ornithol. 1831. *Vox barbar.* **Corvidae.**
- Malacocircus** Swains. Zool. Illustr. 1832. *μαλακός*, mollus; *κίρκος*, circus. **Turdidae.**
- Malacolophus** Swains. Faun. Bor. Am. 1831. *μαλακός*, mollis; *λόφος*, crista. **Picidae.**
- Malaconotus** Swains. Zool. Journ. 1824. *μαλακός*, mollis; *νότος*, dorsum. **Lanidae.**
- Malacopteron** Eyton Proc. Zool. Soc. 1839. *μαλακός*, mollis; *πτέρων*, ala. **Turdidae.**
- Malacoptila** G. R. Gray List of Genera 1841. *μαλακός*, mollis; *πτερον*, ala.
- Malacorhynchus** Menétr. Monogr. d. Myioth. 1834. *μαλακός*, mollis; *ῥύγχος*, rostrum. **Certhidae.**

- Malacorhynchus** Swains. Quart. Journ. 1831. *μαλακός*, mollis; *ρόγχος*, rostrum. **Anatidae.**
- Malcoha** Less. Tr. d'Ornithol. 1831. *Vox barbar.* **Cuculidae.**
- Malimbus** Vieill. Ois. chant. 1805. *Nom. propr.* **Fringillidae.**
- Malurinae** G. R. Gray Gen. of Birds 1840. *Malurus.* **Sylviidae.**
- Malurio** Less. Rev. zool. 1839. *Malurus.* **Turdidae.**
- Malurus** Vieill. Anal. etc. 1816. *μαλός*, tener; *ἔρα*, cauda. **Sylviidae.**
- Manacus** Briss. Ornithol. 1760. *Nom. propr.* **Ampelidae.**
- Manorhina** Vieill. Gal. d. Ois. 1825. *μανός*, laxus; *ῥιν*, nasus. **Meliphagidae.**
- Manorhininae** G. R. Gray Gen. of Birds 1840. *Manorhina.* **Meliphagidae.**
- Manucodiata** Briss. Ornithol. 1760. **Corvidae.**
- Marail** Less. Tr. d'Ornithol. 1831. *Vox barbar.* **Cracidae.**
- Mareca** Steph. Gen. Zool. 1824. *Vox barbar.* **Anatidae.**
- Marica** Swains. Nat. Hist. of Birds 1837. *Nom. mythol.* **Anatidae.**
- Mascarinus** Less. Tr. d'Ornithol. 1831. *Nom. propr.* **Psittacidae.**
- Maximiliens** Less. Tr. d'Ornithol. 1831. *Nom. propr.* **Psittacidae.**
- Mecistura** Leach. (Vid. **Megistura**.) — **Sylviidae.**
- Megalonyx** Less. Cent. zool. 1830. *μέγας*, magnus; *ὄνυξ*, unguis. **Certhidae.**
- Megalophonus** G. R. Gray List of Gen. Birds 1841. *μεγαλόφωνος*, vocem fortem habens.
- Megalophus** Swains. Nat. Hist. of Birds 1837. *μέγας*, magnus; *λόφος*, crista. **Muscicapidae.**
- Megalopterus** Smith S. Afr. Journ. 1836. *μέγας*, magnus; *πτερόν*, ala. **Sturnidae.**
- Megalopterus** Boie Isis, 1826. *μέγας*, magnus; *πτερόν*, ala. **Laridae.**
- Megalorhynchus** Eyton Proc. Zool. Soc. 1839. *μέγας*, magnus; *ρόγχος*, rostrum. **Ardeidae.**
- Megalornis** G. R. Gray List of Gen. Birds 1841. *μέγας*, magnus; *ὄρνις*, avis.
- Megalotis** Swains. Zool. Journ. 1827. *μέγας*, magnus; *ἄς*, auris. **Fringillidae.**
- Megalurus** Vig. et Horsf. Linn. Trans. 1820. *μέγας*, magnus; *ἔρα*, cauda. **Sylviidae.**
- Megapelia** Kaup Thierreich. 1836. *μέγας*, magnus; *πέλεια* (*nom. propr.*) **Columbidae.**
- Megapodes** Less. Tr. d'Ornithol. 1831. *Megapodius.* **Passeres.**
- Megapodiinae** G. R. Gray Gen. of Birds 1840. *Megapodius.* **Passeres.**
- Megapodinae** Swains. Nat. Hist. of Birds 1837. *Megapodius.* **Passeres.**
- Megapodius** Qu. et G. Voy. Uran. 1824. *μέγας*, magnus; *πῆς*, pes. **Megapodes.**
- Megastoma** Swains. Nat. Hist. of Birds 1837. *μέγας*, magnus; *στόμα*, os. **Muscicapidae.**
- Megisthanes** Vieill. N. Dict. d'H. n. xxiv, 1818. *μεγισθάνης*, proceres. **Grallatores.**
- Megistina** Vieill. Anal. etc. 1816. *μέγιστος*, maximus. **Sylviidae.**
- Megistura** (Leach) G. R. Gray Gen. of Birds 1840. *μέγιστος*, maximus; *ἔρα*, cauda. **Sylviidae.**
- Meliglyptes** Swains. Nat. Hist. of Birds 1837. *μῆρον*, meum; *γλύφω*, sculpo. **Picidae.**
- Melacnornis** G. R. Gray Gen. of Birds 1840. *μέλας*, niger; *ὄρνις*, avis. **Ampelidae.**

- Melanerpes** Swains. Faun. Bor. Am. 1831. μέλας, niger; ἑρπης, herpes. **Picidae.**
- Melanetta** Boie Isis, 1822. μέλας, niger; σῆττα, anas. **Anatidae.**
- Melanochlora** Less. Rev. zool. 1839. μέλας, niger; χλωρός, viridis. **Sylviidae.**
- Melanocorypha** Boie Isis, 1822. μέλας, niger; κορυφή, vertex. **Fringillidae.**
- Melanopteron** Eyton Proc. Zool. Soc. 1839. μέλας, niger; πτερόν, ala. **Turdidae.**
- Melasoma** Swains. Nat. Hist. of Birds 1837. μέλας, niger; σῶμα, corpus. **Ampelidae.**
- Meleagrides** Less. Tr. d'Ornithol. 1831. *Meleagris*. **Gallinaceae.**
- Meleagrinae** G. R. Gray Gen. of Birds 1840. *Meleagris*. **Gallinaceae.**
- Meleagris** Linn. Syst. Nat. 1748. μελαγρίς (nom. propr.) **Phasianidae.**
- Mellias** Glog. Observat. 1827. μέλια, fraxinus? **Cuculidae.**
- Mellerax** G. R. Gray Gen. of Birds 1840. μέλι, mel; ἰέραξ, falco. **Falconidae.**
- Melidora** Less. Tr. d'Ornithol. 1831. μέλι, mel; δῶρον, donum. **Halcyonidae.**
- Meliornis** G. R. Gray Gen. of Birds 1840. μέλι, mel; ὄρνις, avis. **Meliphagidae.**
- Meliphaga** Lew. Birds of N. South-W. 1808. μέλι, mel; φάγω, comedo. **Meliphagidae.**
- Meliphagidae** C. Bonap. Syn. Vert. Syst. 1837. *Meliphaga*. **Passeres.**
- Meliphaginae** C. Bonap. Syn. Vert. Syst. 1837. *Meliphaga*. **Meliphagidae.**
- Melisseus** Hodgs. J. As. Soc. Beng. 1841. μελισσεύς, apiarius. **Ampelidae.**
- Melisuga** Briss. Ornithol. 1760. *Mel*; sugo. **Trochilidae.**
- Melithreptus** Vieill. Anal. etc. 1816. μελιθρεπτος, melle nutritus. **Meliphagidae.**
- Melittophagus** Boie Isis, 1828. μέλιττα, apis; φάγω, comedo. **Meropidae.**
- Melizophilus** (Leach) G. R. Gray Gen. of Birds 1840. μελιζω, cano; φιλω, amo. **Sylviidae.**
- Melodes** Keys. et Bl. Europ. Wirbelth. 1840. μελώδης, qui benè cantat. **Sylviidae.**
- Melophus** Swains. Nat. Hist. of Birds 1837. ? **Fringillidae.**
- Menura** Dav. Linn. Trans. 1800. μήνη, luna; ἑρὰ, cauda. **Megapodes.**
- Merganidae** Swains. Nat. Hist. of Birds 1837. *Mergus*; *Anas*. **Anatidae.**
- Merganser** Briss. Ornithol. 1760. *Mergus*; *anser*. **Anatidae.**
- Mergidae** G. R. Gray Gen. of Birds 1840. *Mergus*. **Natatores.**
- Merginae** C. Bonap. Syn. Vert. Syst. 1837. *Mergus*. **Anatidae.**
- Mergoides** Eyton Brit. Birds 1836. *Mergus*. **Anatidae.**
- Mergus** Vieill. Anal. etc. 1816. *Mergus*. **Alcidae.**
- Mergus** Linn. Syst. Nat. 1748. *Nom. propr.* (mergo.) **Anatidae.**
- Meropidae** C. Bonap. Saggio etc. 1831. *Merops*. **Ambulatores.**
- Meropinae** C. Bonap. Saggio etc. 1831. *Merops*. **Meropidae.**
- Merops** Linn. Syst. Nat. XII, 1766. μέροψ (nom. propr.) **Meropidae.**
- Merula** Boie Isis, 1822. *Nom. propr.* **Turdidae.**
- Merulaxis** Less. Cent. Zool. 1830. *Nom. propr.* **Certhidae.**

- Merulidae** Swains. Nat. Hist. of Birds 1837. *Merula*. **Passeres.**
- Merulinae** Swains. Nat. Hist. of Birds 1837. *Merula*. **Merulidae.**
- Mesia** Hodgs. Ind. Rev. 1838. *Nom. propr.* **Ampelidae.**
- Meseldes** Hodgs. J. As. Soc. Beng. 1841. *μεσέλεις*, medius? **Strigidae.**
- Mesites** Is. Geoffr. Rev. zool. 1838. *μεσίτης*, intercessor.
- Mesomorpha** Hodgs. J. As. Soc. Beng. 1841. *μέσος*, medius; *μορφή*, forma. **Strigidae.**
- Metopia** Swains. Faun. Bor. Am. 1831. *μετώπιος*, frontalis. **Ampelidae.**
- Metopidius** Wagl. Isis, 1832. *μετωπίδιος*, frontalis. **Palamedidae.**
- Micrastur** G. R. Gray List of Gen. Birds 1841. *μικρός*, parvus; *astur*. **Falconidae.**
- Microcolaptes** G. R. Gray Gen. of Birds 1840. *μικρός*, parvus; *Colaptes*. **Picidae.**
- Microcygna** G. R. Gray Gen. of Birds 1840. *μικρός*, parvus; *κύκνος*, cygnus. **Anatidae.**
- Microdactylus** Is. Geoffr. Ann. Mus. XIII, 1809. *μικρός*, parvus; *δάκτυλος*, digitus. **Ardidae.**
- Micræca** Gould Proc. Zool. Soc. 1841. *μικρός*, parvus; *βικέω*, habito. **Muscicapidae.**
- Microglossum** Is. Geoffr. Ann. Mus. XIII, 1809. *μικρός*, parvus; *γλώσσα*, lingua. **Psittacidae.**
- Microniscus** G. R. Gray Gen. of Birds 1840. *μικρός*, parvus; *όνισκος*, asellus. **Falconidae.**
- Micropogon** Temm. Pl. col. d'Ois. 1838. *μικρός*, parvus; *πάγων*, barba. **Picidae.**
- Micropsitta** Less. Tr. d'Ornithol. 1831. *μικρός*, parvus; *ψίττα*, psittacus. **Psittacidae.**
- Micropterus** Less. Voy. Uran. 1831. *μικρός*, parvus; *πτερόν*, ala. **Anatidae.**
- Micropus** Wolf et Mey. Taschenb. 1810. *μικρός*, parvus; *πῆς*, pes. **Hirundinidae.**
- Micropus** Swains. Faun. Bor. Am. 1831. *μικρός*, parvus; *πῆς*, pes. **Turdidae.**
- Microrthorhynchi** Ritg. N. Act. Cur. 1828. *μικρός*, parvus; *ὀρθός*, rectus; *ὀρύγχος*, rostrum. **Passeres.**
- Microscelis** G. R. Gray Gen. of Birds 1840. *μικρός*, parvus; *σκέλος*, femur. **Turdidae.**
- Microtarsus** Eyton Proc. Zool. Soc. 1839. *μικρός*, parvus; *ταρσός*, tarsus. **Turdidae.**
- Microura** Gould Icon. Av. 1837. *μικρός*, parvus; *ὄρα*, cauda. **Certhidae.**
- Micrura** Strickl. Ann. of Nat. Hist. 1841. *μικρός*, parvus; *ὄρα*, cauda. **Certhidae.**
- Miliaria** Brehm Deutsch. Vög. 1831. *Miliaris*. **Fringillidae.**
- Milvago** Spix Av. Brasil. 1824. *Milvus*. **Falconidae.**
- Milvi** Naum. Deutsch. Vög. 1822. *Milvus*. **Falconidae.**
- Milvinae** C. Bonap. Syn. Vert. Syst. 1837. *Milvus*. **Falconidae.**
- Milvulus** Swains. Zool. Journ. 1827. *Milvus*. **Muscicapidae.**
- Milvus** Cuv. Anat. comp. 1799—1800. *Nom. propr.* **Falconidae.**
- Mimeta** Vig. et Horsf. Linn. Trans. 1826. *μιμητής*, imitator. **Turdidae.**
- Mimetes** Vig. King's Survey of Austr. 1827. *μιμητής*, imitator. **Turdidae.**
- Mimus** Boie Isis, 1826. *μίμος*, imitator. **Turdidae.**
- Minla** Hodgs. Ind. Rev. 1838. *Vox barbar.* **Sylviidae.**
- Mino** Less. Zool. Coq. 1828. *Vox barbar.* **Corvidae.**

- Mirafra** Vig. et Horsf. Linn. Trans. 1820. *Vox barbar.* **Fringillidae.**
- Miro** Less. Tr. d'Ornithol. 1831. *Vox barbar.* **Muscicapidae.**
- Mitu** (Maregr.) Less. Tr. d'Ornithol. 1831. *Vox barbar.* **Cracidae.**
- Mniotilta** Vieill. Anal. etc. 1816. *μνιον*, fucus; *τλλω*, vellico. **Sylviidae.**
- Moho** Less. Tr. d'Ornithol. 1831. *Vox barbar.* **Nectarinidae.**
- Mohua** Less. Compl. Buff. 1837. *Vox barbar.* **Certhidae.**
- Molothrus** Swains. Faun. Bor. Am. 1831. *μῶλος*, moles; *θρῆς*, strepitus. **Sturnidae.**
- Momota** Shaw Gen. Zool. 1800. *Vox barbar.* **Todidae.**
- Momotidae** Pr. Max. Beitr. Naturg. Br. 1831. *Momotus.* **Todidae.**
- Momotinae** G. R. Gray Gen. of Birds 1840. *Momotus.* **Todidae.**
- Momotus** Briss. Ornithol. 1760. *Vox barbar.* **Todidae.**
- Monacha** (V. et H.) Swains. Nat. Hist. of Birds 1837. *μοναχή*, nonna. **Muscicapidae.**
- Monachus** Kaup Entw. G. Eur. Thierw. 1829. *μοναχός*, monachus. **Sylviidae.**
- Monarcha** Vig. et Horsf. Linn. Trans. 1826. *μοναρχή*, gubernatrix. **Muscicapidae.**
- Monasa** Vieill. Anal. etc. 1816. *μονάς*, unitas. **Halcyonidae.**
- Monastes** Nitzsch Pterylogr. 1840. *μοναστής*, monachus. **Halcyonidae.**
- Monaula** Sonn. *μόναυλος*, cœlebs. **Phasianidae.**
- Monaulus** Vieill. Anal. etc. 1816. *μόναυλος*, cœlebs. **Phasianidae.**
- Monedula** Brehm Deutsch. Vög. 1831. *Nom. propr.* **Corvidae.**
- Monocercus** *μόνος*, solus; *κέρκος*, cauda.
- Monticola** Boie Isis, 1822. *Mons*; *colo.* **Turdidae.**
- Montifringilla** Brehm Deutsch. Vög. 1831. *Mons*; *fringilla.* **Fringillidae.**
- Morinella** Meyer Taschenb. 1810. *Nom. propr.* **Scolopacidae.**
- Morinellus** Ray Syn. Meth. Av. 1713. *Nom. propr.* **Charadriidae.**
- Moris** (Leach) G. R. Gray Gen. of Birds 1840. *Nom. propr.* **Pelecanidae.**
- Mormon** Ill. Prod. Syst. M. et Av. 1811. *μορμών*, formido. **Alcidae.**
- Morphinus** Flem. Phil. of Zool. 1822. *Morphnus.* **Falconidae.**
- Morphnus** Cuv. Règn. anim. 1, 1817. *μορφνός* (*nom. mythol.*) **Falconidae.**
- Morus** Vieill. Anal. etc. 1816. *Nom. propr.* **Pelecanidae.**
- Moscha** (Leach Msc.) G. R. Gray Gen. of Birds 1841. *μόσχος*, moschus. **Anatidae.**
- Moschatus** Less. Tr. d'Ornithol. 1831. *Moschus.* **Anatidae.**
- Motacilla** Linn. Syst. Nat. 1748. *Nom. propr.* **Sylviidae.**
- Motacillidae** C. Bonap. Syn. Vert. Syst. 1837. *Motacilla.* **Passeres.**
- Motacillinae** C. Bonap. Saggio etc. 1831. *Motacilla.* **Sylviidae.**
- Munia** Hodgs. Res. of As. Soc. 1836. *μύνιος*, solus vivens. **Fringillidae.**
- Muscadivores** Less. Tr. d'Ornithol. 1831. *Muscade*; *voro.* (*Vox hybrid.*) **Columbidae.**

- Muscarinus** Less. Tr. d'Ornithol. 1831. *Muscarium*. **Psittacidae**.
- Muscicapa** Linn. Syst. Nat. XII, 1766. *Musca*; *capio*. **Muscicapidae**.
- Muscicafara** D'Orb. et Lafr. Voy. Amér. mér. 1840.
- Muscicapidae** Less. Tr. d'Ornithol. 1831. *Muscicapa*. **Passeres**.
- Muscicapinae** C. Bonap. Saggio etc. 1831. *Muscicapa*. **Muscicapidae**.
- Muscigralla** D'Orb. et Lafr. Mag. de Zool. 1836. *Musca*; *gralla*. **Muscicapidae**.
- Muscipeta** Cuv. Règn. anim. I, 1817. *Musca*; *peto*. **Muscicapidae**.
- Musciphaga** Less. Tr. d'Ornithol. 1831. *Musca*; *φάγω*, comedo. (*Vox hybr.*) **Muscicapidae**.
- Muscipipra** Less. Tr. d'Ornithol. 1831. *Musca*; *pipra*. **Muscicapidae**.
- Muscisaxicola** D'Orb. et Lafr. Mag. de Zool. 1836. *Musca*; *saxum*; *colo*. **Sylviidae**.
- Muscivora** Cuv. Anat. comp. 1799—1800. *Musca*; *voro*. **Muscicapidae**.
- Muscylva** Less. Tr. d'Ornithol. 1831. ? **Muscicapidae**.
- Musophaga** Isert. Schrift. Berl. Ges. IX, 1789. *Musa*; *φάγω*, comedo. **Musophagidae**.
- Musophageae** Less. Tr. d'Ornithol. 1831. *Musophaga*. **Musophagidae**.
- Musophagidae** C. Bonap. Saggio etc. 1831. *Musophaga*. **Scansores**.
- Musophaginae** Swains. Nat. Hist. of Birds 1837. *Musophaga*. **Musophagidae**.
- Myagrus** Boie Isis, 1826. *μύαγρος*, murium captator. **Sylviidae**.
- Mycropogon** Temm. Pl. col. d'Ois. II, 1838. (Vid. **Micropogon**.) — **Cuculidae**.
- Mycteria** Linn. Syst. Nat. XII, 1766. *μύκτηριζω*, cavillor. **Ardeidae**.
- Mydalornithes** Rüg. N. Act. Cur. 1828. *μυδαλός*, permadefactus; *ὄρνις*, avis. **Grallatores**.
- Myiadestes** Swains. Nat. Libr. 1838. *μυῖα*, musca; *δέω*, vincio. **Muscicapidae**.
- Myiagra** Vig. et Horsf. Linn. Trans. 1825. *μυῖα*, musca; *ἀγρεμο*, venor. **Muscicapidae**.
- Myiobius** G. R. Gray Gen. of Birds 1840. *μυῖα*, musca; *βίος*, vita. **Muscicapidae**.
- Myiocincla** Swains. Nat. Hist. of Birds 1837. *μυῖα*, musca; *κίγκλος*, cinclus. **Turdidae**.
- Myiophaga** Less. Tr. d'Ornithol. 1831. *μυῖα*, musca; *φάγω*, comedo. **Turdidae**.
- Myiophonus** Temm. Pl. col. d'Ois. 1838. *μυῖα*, musca; *φονός*, interfector. **Turdidae**.
- Myiothera** Ill. Prod. Syst. M. et Av. 1811. *μυῖα*, musca; *θηράω*, insequor. **Turdidae**.
- Myiotheres** Vieill. N. Dict. d'H. n. XXI, 1818. *Myiothera*. **Passeres**.
- Myiotheridae** Boie Isis, 1826. *Myiothera*. **Passeres**.
- Myiotherinae** Swains. Nat. Hist. of Birds 1837. *Myiothera*. **Turdidae**.
- Myioturdus** Boie Isis, 1826. *μυῖα*, musca; *turdus*. **Turdidae**.
- Myrmeciza** G. R. Gray List of Gen. Birds 1841. *μυρμηκίζω*, fornicationem sentio.
- Myrmecophaga** Lacép. Mém. Instit. 1800—1801. *μύρμηξ*, formica; *φάγω*, comedo. **Turdidae**.
- Myrmothera** Vieill. Anal. etc. 1816. *μύρμηξ*, formica; *θηράω*, insequor. **Turdidae**.
- Mystacinus** Boie Isis, 1822. *Mystax*. **Sylviidae**.
- Myzantha** Vig. et Horsf. Linn. Trans. 1826. *μυζάω*, sugo; *ἄνθος*, flos. **Meliphagidae**.

- Myzomela** Vig. et Horsf. Linn. Trans. 1836. μυζάω, sugo; μέλι, mel. **Meliphagidae.**
- Myzomelinae** G. R. Gray Gen. of Birds 1840. *Myzomela*. **Meliphagidae.**
- Naciba** Less. Tr. d'Ornithol. 1831. Vox barbar. **Buceridae.**
- Nandu** Less. Tr. d'Ornithol. 1831. Vox barbar. **Struthionidae.**
- Nanodes** Vig. et Horsf. Linn. Trans. 1836. νανώδης, nanus. **Psittacidae.**
- Napophila** Hodgs. J. As. Soc. Beng. 1841. νάπος, vallis umbrosa; φλω, amo. **Meropidae.**
- Napothera** S. Müll. Tidsch. Nat. Gesch. 1835. νάπος, vallis umbrosa; θηράω, venor. **Lanidae.**
- Nasica** Less. Tr. d'Ornithol. 1831. Nom. propr. **Certhidae.**
- Nasiterna** Wagl. Monogr. Psittac. 1830. Nasus; ternus. **Psittacidae.**
- Nasutae** Nitzsch Pterylogr. 1840. Nasutus. **Natatores.**
- Natantes** Schinz Europ. Faun. 1840. Natens. **Natatores.**
- Natatores** Ill. Prod. Syst. M. et Av. 1811. Natator. **Aves.**
- Nauclerus** Vig. Zool. Journ. N° 7. 1825. ναύκληρος, gubernator. **Falconidae.**
- Nectarinia** Ill. Prod. Syst. M. et Av. 1811. Nectar. **Nectarinidae.**
- Nectarinidae** G. R. Gray Gen. of Birds 1840. Nectarinia. **Scansores.**
- Nectarininae** G. R. Gray Gen. of Birds 1840. Nectarinia. **Nectarinidae.**
- Nectris** Forst. Ench. Hist. nat. 1788. νητρίς, natatrix. **Laridae.**
- Nematophora** G. R. Gray Gen. of Birds 1840. νήμα, filum; φορέω, fero. **Upupidae.**
- Nematura** Fisch. 1813. νήμα, filum; ἔρα, cauda. **Tetraonidae.**
- Nemoricola** Hodgs. J. As. Soc. Beng. 1831. Nemus; cola. **Scolopacidae.**
- Nemosia** Vieill. Anal. etc. 1816. νέμος, nemus. **Fringillidae.**
- Nengetus** Swains. Zool. Journ. 1827. ? **Muscicapidae.**
- Neomorpha** Gould Proc. Zool. Soc. 1836. νέος, novus; μορφή, forma. **Upupidae.**
- Neophron** Sav. Hist. d'Egypte 1809. Nom. mythol. **Vulturidae.**
- Neops** Vieill. Anal. etc. 1816. ? **Certhidae.**
- Nertus** Bois Isis, 1838. ? **Falconidae.**
- Nestor** Wagl. Monogr. Psittac. 1832. Nom. mythol. **Psittacidae.**
- Netta** Kaup Entw. G. Eur. Thierw. 1829. νήτρα, anas. **Anatidae.**
- Nettae** Ritg. N. Act. Cur. 1828. *Netta*. **Anatidae.**
- Nettapus** Brandt Descript. et Icon. etc. 1836. νήτρα, anas; πῆς, pes. **Anatidae.**
- Nettion** Kaup Entw. G. Eur. Thierw. 1829. νήτιον, anaticula. **Anatidae.**
- Nicombars** Less. Tr. d'Ornithol. 1831. Vox barbar. **Columbidae.**
- Nilus** Swains. Zool. Journ. 1827. Nilus. **Lanidae.**
- Niltava** Hodgs. Ind. Rev. 1837. Vox barbar. **Sylviidae.**
- Nilvus** Briss. Ornithol. 1760. ? **Falconidae.**
- Ninox** Hodgs. Madr. J. Lit. et Sc. 1837. Vox barbar. **Strigidae.**

- Nisaëtes** *Hodgs. J. As. Soc. Beng. 1836.* Nisus; ἀετός, aquila. **Falconidae.**
- Nisoria** *C. Bonap. List of Eur. a. Am. Birds 1838.* Nisus. **Sylviidae.**
- Nisus** *Cuv. Anat. comp. 1799—1800. Nom. propr. Falconidae.*
- Noctua** *Scv. Hist. d'Egypte 1809. Nom. propr. Falconidae.*
- Nocturnae** *G. R. Gray Gen. of Birds 1840.* Nocturnus. **Caprimulgidae.**
- Nocturnae** *Dumér. Zool. anal. 1806.* Nocturnus. **Strigidae.**
- Nocturni** *Ill. Prod. Syst. M. et Av. 1811.* Nocturnus. **Strigidae.**
- Noddi** *Less. Tr. d'Ornithol. 1831.* Vox barbar. **Laridae.**
- Noddis** *Cuv. Règn. anim. 1^e éd. 1817.* Vox barbar. **Laridae.**
- Nomadites** *Peteniz 183 . . Nomas.*
- Notherodius** *Wagl. Syst. Av. 1827.* νόθος, spurius; ἰσθδιός, ardea. **Ardeidae.**
- Nothura** *Wagl. Syst. Av. 1827.* νόθος, spurius; ἰσθά, cauda. **Tinamidae.**
- Nothurus** *Swains. Nat. Hist. of Birds 1837.* νόθος, spurius; ἰσθά, cauda. **Tinamidae.**
- Notodela** *Less. Tr. d'Ornithol. 1831.* νότος, dorsum; δήλος, clarus. **Sylviidae.**
- Nucifraga** *Brisson. Ornithol. 1760.* Nux; frango. **Corvidae.**
- Nudicolles** *Dumér. Zool. anal. 1806.* Nudus; collum. **Rapaces.**
- Nudipedes** *Schæff. Elem. Ornithol. 1774.* Nudus; pes. **Strigidae.**
- Nullipennes** *Less. Tr. d'Ornithol. 1831.* Nullus; penna. **Struthionidae.**
- Numeninae** *G. R. Gray Gen. of Birds 1840.* Numenius. **Scolopacidae.**
- Numenius** *Linn. Syst. Nat. 1748.* νομηνία, luna nova. **Scolopacidae.**
- Numida** *Linn. Syst. Nat. XII, 1766. Nom. propr. Phasianidae.*
- Nyctactes** *Glog. Observat. 1827.* νυκτάζω, nictito. **Halcyonidae.**
- Nyctale** *Brehm Deutsch. Vög. 1831.* νυκταλός, nocturnus. **Strigidae.**
- Nyctalops** *Wagl. Isis, 1832.* νυκτάλωψ, lusciosus. **Strigidae.**
- Nyctea** *Steph. Gen. Zool. 1825.* νύξ, nox. **Strigidae.**
- Nycterins** *Dumér. Zool. anal. 1806.* νυκτιρινός, nocturnus. **Accipitres.**
- Nycthemerus** *Swains. Encycl. Geogr. 1834.* νύξ, nox; ἡμέρας, dies. **Phasianidae.**
- Nyctia** *Swains. Nat. Hist. of Birds II, 1837.* νύκτιος, nocturnus. **Strigidae.**
- Nyctiardea** *Swains. Nat. Hist. of Birds 1837.* νύκτιος, nocturnus; ardea. **Ardeidae.**
- Nyctibius** *Vicill. Anal. etc. 1816.* νυκτίβιος, noctu vivens. **Caprimulgidae.**
- Nycticorax** *Steph. Gen. Zool. 1819.* νυκτικόραξ (nom. propr.) **Ardeidae.**
- Nyctidromus** *Gould Icon. Av. II, 1838.* νυκτιδρόμος, noctu curvens. **Caprimulgidae.**
- Nyctiornis** *Swains. Zool. III. 1831.* νύκτιος, nocturnus; ὄρνις, avis. **Meropidae.**
- Nyctipetes** *Swains. Nat. Hist. of Birds II, 1837.* νύξ, nox; πίνομαι, volo. **Strigidae.**
- Nyctornis** *Nitzsch Pterylogr. 1840.* νύξ, nox; ὄρνις, avis. **Cuculidae.**
- Nyctyptopteni** *Ritg. N. Act. Cur. 1828.* νύξ, nox; ἔπι, altè; πτερός, volans. **Strigidae.**

- Nymphicus** Wagl. Monogr. Psittac. 1832. *νυμφικός*, sponsus. **Psittacidae.**
- Nyroca** Flem. Phil. of Zool. 1822. *Vox barbar.* **Anatidae.**
- Oceanites** Keys. u. Bl. Europ. Wirbelth. 1840. *Oceanus.* **Alcidae.**
- Ochetorhynchus** Meyen N. Act. Nat. Cur. xvi, 1834. *όχετός*, canalis; *όύγχος*, rostrum. **Certhidae.**
- Ochteraptenodytes** Ritg. N.A.C. 1828. *όχθηρός*, excelsus; *άπτήν*, sinè pennis; *δύτης*, urinator. **Alcid.**
- Octopteryx** Kaup Thierreich. 1836. *όκτώ*, octo; *πτέρυξ*, penna. **Cuculidae.**
- Ocyalus** Waterh. Proc. Zool. Soc. 1840. *ώκύαλος*, velox.
- Ocydromus** Wagl. Syst. d. Amph. 1830. *ώκυδρόμος*, currax. **Ballidae.**
- Ocypetes** Wagl. Isis, 1832. *ώκυπέτης*, velox. **Tetraonidae.**
- Ocypterus** Cuv. Règn. anim. i, 1817. *ώκύπτερος*, velociter volans. **Sylviidae.**
- Odontoglossae** Nitzsch Pterylogr. 1840. *όδός*, dens; *γλώσσα*, lingua. **Natatores.**
- Odontophorus** Vieill. Anal. etc. 1816. *όδός*, dens; *φορέω*, fero. **Tetraonidae.**
- Odontoramphes** Dumér. Zool. anal. 1806. *όδός*, dens; *ράμπος*, rostrum. **Passeres.**
- Oedemia** Strickl. Ann. of Nat. Hist. 1841. *οίδημα*, tumor. **Anatidae.**
- Oedieneminae** G. R. Gray Gen. of Birds 1840. *Oedienemus.* **Charadriidae.**
- Oedienemus** Temm. Man. d'Ornithol. 1815. *οίδος*, tumor; *κνήμη*, crus. **Charadriidae.**
- Oegithales** Vieill. (Vid. **Aegithali.**) — **Paridae.**
- Oegolii** . . . (Vid. **Aegolii.**) — **Strigidae.**
- Oegotheles** . . . (Vid. **Aegotheles.**) — **Caprimulgidae.**
- Oena** Selby Nat. Libr. 1837. *οινας* (nom. propr.) **Columbidae.**
- Oenanthe** Vieill. Anal. etc. 1816. *οιάνθη* (nom. propr.) **Sylviidae.**
- Oenas** Vieill. Anal. etc. 1816. *οινας* (nom. propr.) **Pteroclididae?**
- Oerolia** . . . (Vid. **Aerolia.**) — **Ardeidae.**
- Oidemia** Flem. Phil. of Zool. 1822. *οίδημα*, tumor. **Anatidae.**
- Oioni** Ritg. N. Act. Cur. 1828. *οίωνος* (nom. propr.) **Aves.**
- Olor** Wagl. Isis, 1832. *Nom. propr.* **Anatidae.**
- Omaloramphes** Dumér. Zool. anal. 1806. *ομαλός*, similis; *ράμπος*, rostrum. **Passeres.**
- Ombria** Eschsch. Zool. Atl. 1829. *όμβρος*, imber. **Alcidae.**
- Omnivorae** Temm. Man. d'Ornithol. 1815. *Omnis*; *voro.* **Passeres.**
- Onocrotalus** Mæhr. Gen. Av. 1752. *ονοκρόταλος* (nom. propr.) **Pelecanidae.**
- Onychoprion** Wagl. Isis, 1832. *όνυξ*, unguis; *πρίων*, serra. **Laridae.**
- Onychorhynchus** Fisch. Mus. Mosc. 1810. *όνυξ*, unguis; *όύγχος*, rostrum. **Muscicapidae.**
- Opaethus** Vieill. Anal. etc. 1816. ? **Musophagidae.**
- Opetiorhynchus** Temm. Man. d'Ornithol. 1815. *όπήτιον*, subula; *όύγχος*, rostrum. **Certhidae.**
- Ophiophagi** Vieill. Anal. etc. 1816. *όφας*; *serpens*; *φάγω*, comedo. **Accipitres.**
- Ophiotheres** Vieill. Anal. etc. 1816. *όφας*, *serpens*; *θηράω*, insequor. **Falconidae.**

- Opisthocominae** G. R. Gray Gen. of Birds 1840. *Opisthocomus*. **Musophagidae.**
- Opisthocomus** Ill. Prod. Syst. M. et Av. 1811. *ὀπισθόκομος*, in occipite comatus. **Musophagidae.**
- Opistelophus** Vieill. Anal. etc. 1816. *ὀπισθε*, pone; *λόφος*, crista. **Palamedeidae.**
- Oppetlorhynchus** Kützlitz Mém. Acad. Pét. (Vid. **Opetlorhynchus**.) — **Certhidae.**
- Oreas** Temm. Pl. col. d'Ois. 1838. *ὄρειος* (nom. mythol.) **Turdidae.**
- Oreias** Kaup Entw. G. Eur. Thierw. 1829. *ὄρειος* (nom. mythol.) **Tetraonidae.**
- Oreocinclu** Gould Proc. Zool. Soc. 1837. *ὄρειος*, montanus; *κίγκλος*, cinclus. **Turdidae.**
- Oreolea** Gould Proc. Zool. Soc. 1837. *ὄρειολεως*, monticola. **Lanidae.**
- Oreophilus** Gould in Jard. a. Selby Ill. of Ornithol. 183 . . *ὄρος*, mons; *φιλω*, amo. **Charadriidae.**
- Origma** Gould Proc. Zool. Soc. 1837. *ὄριγμα*, rugitus. **Sylviidae.**
- Ornius** Nitzsch Pterylogr. 1840. *ὄρυσον*, avicula. **Muscicapidae.**
- Oriolla** Is. Geoffr. Rev. zool. 1838. *Oriolus*. **Turdidae.**
- Oriolidae** (Boie) Pr. Max. Naturg. Br. 1831. *Oriolus*. **Passeres.**
- Oriolinae** Swains. Nat. Hist. of Birds 1837. *Oriolus*. **Turdidae.**
- Oriolus** Linn. Syst. Nat. XII, 1766. *Nom. propr.* **Turdidae.**
- Orites** Mahr. Gen. Av. 1752. *Nom. propr.* **Sylviidae.**
- Ornithichnites** Hitchc. Amer. Journ. 1832. *ὄρνις*, avis; *ἰχνος*, ectypus. (*Ectypus pedis avis*.)
- Ornismya** Less. Colibri etc. 1829. *ὄρνις*, avis; *μυῖα*, musca. **Trochilidae.**
- Orocetes** G. R. Gray Gen. of Birds 1840. *ὄρος*, mons; *κοιτάζω*, nidulo. **Sylviidae.**
- Orospina** Kaup Entw. G. Eur. Thierw. 1829. *ὄρος*, mons; *σπίνα*, fringilla. **Fringillidae.**
- Orpheus** Swains. Zool. Journ. 1827. *Nom. mythol.* **Turdidae.**
- Ortalida** Merr. Av. rarior. etc. 1786. *ὀρταλῖς*, pullus. **Cracidae.**
- Orthaepyrhynchus** Ritg. N. Act. Cur. 1828. *ὀρθός*, rectus; *αἰψός*, altus; *ρύγχος*, rostrum. **Passeres.**
- Orthaptodactylus** Ritg. N. Act. Cur. 1828. *ὀρθός*, rectus; *ἄπτω*, jungo; *δάκτυλος*, digitus. **Accipitres.**
- Orthocolaptes** Less. Rev. zool. 1840. *ὀρθός*, rectus; *κολάπτω*, tundo. **Certhidae.**
- Orthocolymbi** Ritg. N. Act. Cur. 1828. *ὀρθός*, rectus; *κόλυμβος*, colymbus. **Colymbidae.**
- Orthocoryx** Vieill. Anal. etc. 1816. *ὀρθός*, rectus; *κόρυς*, galea. **Musophagidae.**
- Orthonyx** Temm. Man. d'Ornithol. 1820. *ὀρθός*, rectus; *ὄνυξ*, unguis. **Certhidae.**
- Orthoploteres** Ritg. N. Act. Cur. 1828. *ὀρθός*, rectus; *πλωτής*, nauta. **Anatidae.**
- Orthorhynchus** Cuv. Anat. comp. 1799 — 1800. *ὀρθός*, rectus; *ρύγχος*, rostrum. **Trochilidae.**
- Orthotomas** Horsf. Linn. Trans. 1820. *ὀρθοτόμος*, recte secans. **Sylviidae.**
- Ortygia** Boie Isis, 1826. *ὄρτυξ*, coturnix. **Tetraonidae.**
- Ortyginae** C. Bonap. Saggio etc. 1831. *Ortygia*. **Tinamidae.**
- Ortygion** Keys. et Bl. Europ. Wirbelth. 1840. *ὀρτύγιον*, coturnicula. **Tetraonidae.**
- Ortygis** Ill. Prod. Syst. M. et Av. 1811. *ὄρτυξ*, coturnix. **Tinamidae.**
- Ortygidinae** C. Bonap. Syn. Vert. Syst. 1837. *Ortygis*. **Tinamidae.**

- Ortygodes** Vieill. Anal. etc. 1816. ὄρτυξ, coturnix. **Charadriidae.**
- Ortygometra** Linn. Syst. Nat. 1748. ὄρτυγομήτρα (nom. propr.) **Rallidae.**
- Ortyx** Steph. Gen. Zool. 1819. ὄρτυξ, coturnix. **Tetraonidae.**
- Ortyxelos** Vieill. Gal. d. Ois. 1825. ὄρτυξ, coturnix; ἕλος, lacus.
- Oryx** Less. Tr. d'Ornithol. 1831. ὄρυξ (nom. propr.) **Fringillidae.**
- Oryzivores** Less. Tr. d'Ornithol. 1831. *Oryza*; *voro*. **Phasianidae.**
- Oscines** Keys. u. Bl. Europ. Wirbelth. 1840. *Oscen*. **Aves.**
- Ostralega** Briss. Ornithol. 1760. *Ostrea*; *lego*. **Charadriidae.**
- Otides** Wagl. Syst. d. Amph. 1830. *Otis*. **Struthionidae.**
- Otidinae** C. Bonap. Syn. Vert. Syst. 1837. *Otis*. **Struthionidae.**
- Otinae** G. R. Gray Gen. of Birds 1840. *Otis*. **Struthionidae.**
- Otis** Linn. Syst. Nat. 1748. ὄτις (nom. propr.) **Struthionidae.**
- Otus** Cuv. Anat. comp. 1799—1800. ὠτός (nom. propr.) **Strigidae.**
- Ourax** Cuv. Règn. anim. 1, 1817. *Nom. propr.* **Cracidae.**
- Oxyglossus** Swains. Zool. Journ. 1827. ὄξυς, acutus; γλωσσα, lingua. **Sylviidae.**
- Oxylophus** Swains. Nat. Hist. of Birds 1837. ὄξυς, acutus; λόφος, crista. **Cuculidae.**
- Oxynotus** Swains. Faun. Bor. Am. 1831. ὄξυς, acutus; νῶτος, dorsum. **Ampelidae.**
- Oxypetes** Wagl. (Vid. **Ocypetes**.) — **Tetraonidae.**
- Oxypyga** Menétr. Mém. Ac. Pét. 1834. ὄξυς, acutus; πύγη, podex. **Turdidae.**
- Oxyrhamphus** Strickl. Ann. of Nat. Hist. 1841. ὄξυς, acutus; ῥάμφος, rostrum. **Certhidae.**
- Oxyrhynchus** Temm. Man. d'Ornithol. 1820. ὄξυς, acutus; ῥύγχος, rostrum. **Certhidae.**
- Oxyruncus** Temm. Man. d'Ornithol. 1815. ὄξυς, acutus; ῥύγχος, rostrum. **Certhidae.**
- Oxystemus** Swains. Nat. Hist. of Birds 1837. ὄξυς, acutus; σῆμα, os. **Sturnidae.**
- Oxyura** C. Bonap. Ann. Lyc. of N. Y. 1828. ὄξυς, acutus; ἔρα, cauda. **Anatidae.**
- Oxyurus** Swains. Zool. Journ. 1827. ὄξυς, acutus; ἔρα, cauda. **Certhidae.**
- Pachycephala** Swains. Linn. Trans. . . παχύς, crassus; κεφαλή, caput. **Ampelidae.**
- Pachycephalinae** G. R. Gray Gen. of Birds 1840. *Pachycephala*. **Ampelidae.**
- Pachyptila** Ill. Prod. Syst. M. et Av. 1811. παχύς, crassus; πτελον, ala. **Laridae.**
- Pachyramphus** G. R. Gray Gen. of Birds 1840. παχύς, crassus; ῥάμφος, rostrum. **Muscicapidae.**
- Pachyrhynchus** Spix Av. Brasil. 1824. παχύς, crassus; ῥύγχος, rostrum. **Muscicapidae.**
- Pagonetta** Kaup Entw. G. Eur. Thierw. 1829. πάγος, collis; πῆττα, anas. **Anatidae.**
- Pagophila** Kaup Entw. G. Eur. Thierw. 1829. πάγος, collis; φλω, amo. **Laridae.**
- Palaeorninae** G. R. Gray Gen. of Birds 1830. *Palaeornis*. **Psittacidae.**
- Palaeornis** Vig. Zool. Journ. 1825. παλαιός, antiquus; ὄρνις, avis. **Psittacidae.**
- Palamedea** Linn. Syst. Nat. xii, 1766. *Palamedes* (nom. mythol.) **Palamedeidae.**
- Palamedeidae** G. R. Gray Gen. of Birds 1840. *Palamedes*. **Grallatores.**

- Palamedeinae** C. Bonap. Saggio etc. 1831. *Palamedes*. **Palamedeidae**.
- Palmipedes** Schæff. Elem. Ornithol. 1774. *Palma*; *pes*. **Aves**.
- Pallene** Les. Compl. Buff. 1837. ? **Hirundinidae**.
- Pallestre** Less. Compl. Buff. 1837. ? **Hirundinidae**.
- Paludicola** Hodgs. *Palus*; *colo*. **Turdidae**.
- Palumbus** Kaup Entw. G. Eur. Thierw. 1829. *Nom. propr.* **Columbidae**.
- Pandicilla** De Bl. **Sylviidae**.
- Pandion** Sav. Hist. d'Egypte 1809. *Nom. mythol.* **Falconidae**.
- Pannychistes** Kaup Entw. G. Eur. Thierw. 1829. *παννυχιστής*, pervigil. **Falconidae**.
- Panurus** Koch Syst. Bair. Zool. 1816. *πῦρος*, pannus; *σῆα*, cauda. **Sylviidae**.
- Papegeais** Less. Tr. d'Ornithol. 1831. *Vox barbar.* **Psittacidae**.
- Paradigalla** Less. Rev. zool. 1840. *Paradisus*; *gallus*. **Paradisidae**.
- Paradisaea** Linn. Syst. Nat. 1748. *Paradisus*. **Corvidae**.
- Paradisaei** Vieill. N. Dict. d'H. n. xxiv, 1818. *Paradisus*. **Scansores**.
- Paradisea** Swains. Nat. Hist. of Birds 1837. *Paradisus*. **Trochillidae**.
- Paradiseidae** C. Bonap. Syn. Vert. Syst. 1837. *Paradisea*. **Passeres**.
- Paradiseinae** C. Bonap. Syn. Vert. Syst. 1837. *Paradisea*. **Corvidae**.
- Paradisiadae** Swains. Nat. Hist. of Birds 1837. *Paradisea*. **Trochillidae**.
- Paradoxornis** Gould Proc. Zool. Soc. 1836. *παράδοξος*, paradoxus; *ὄρνις*, avis. **Fringillidae**.
- Paraleyon** Glog. Observat. 1827. *παρά*, juxta; *ἀλκυῶν*, Alcyon. **Halcyonidae**.
- Paratimnodromi** Ritg. N. Act. Cur. 1828. *παρά*, juxta; *λίμνη*, æstuarium; *δρομάω*, curro. **Grallator**.
- Paratimnopteri** Ritg. N. Act. Cur. 1828. *παρά*, juxta; *λίμνη*, æstuarium; *πίτω*, volo. **Grallatores**.
- Parasifalco** Less. Compl. Buff. 1837. ? ; *falco*. **Falconidae**.
- Pariana** Swains. Nat. Hist. of Birds 1837. *Parianus*. **Sylviidae**.
- Pardalotus** Vieill. Anal. etc. 1816. *παρδαλωτός*, tigrinus. **Ampelidae**.
- Paridae** C. Bonap. Saggio etc. 1831. *Parus*. **Passeres**.
- Parisoma** Swains. Faun. Bor. Am. 1831. *Parus*; *σῶμα*, corpus. **Sylviidae**.
- Parkinsonius** Bechst. Gem. Naturg. 180 . . Dic. PARKINSON. **Palamedeidae**.
- Paroaria** C. Bonap. Saggio etc. 1832. ? **Fringillidae**.
- Paroides** Brehm Deutsch. Vög. 1831. *Parus*. **Sylviidae**.
- Paroides** Less. Compl. Buff. 1837. *Parus*. **Muscicapidae**.
- Parotia** Vieill. Anal. etc. 1816. *Parotis*. **Corvidae**.
- Parra** Linn. Syst. Nat. xii, 1766. *Nom. propr.* **Palamedeidae**.
- Parrakoua** Less. Tr. d'Ornithol. 1831. *Vox barbar.* **Cracidae**.
- Parrinae** C. Bonap. Syn. Vert. Syst. 1837. *Parra*. **Rallidae**.
- Parula** C. Bonap. List of Eur. a. Am. Birds 1838. *Parus*. **Sylviidae**.

- Parulus** Spiz Av. Brasil. 1824. *Parus*. **Certhidae**.
- Parus** Linn. Syst. Nat. 1748. *Nom. propr.* **Sylviidae**.
- Paryphodactylus** Ritg. N. Act. Cur. 1828. *παρυφή*, clavus; *δάκτυλος*, digitus. **Grallatores**.
- Passer** (Ray) Briss. Ornithol. 1760. *Nom. propr.* **Fringillidae**.
- Passerculus** C. Bonap. List of Eur. a. Am. Birds 1838. *Passer*. **Fringillidae**.
- Passerella** Swains. Nat. Hist. of Birds 1837. *Passer*. **Fringillidae**.
- Passeres** Linn. Syst. Nat. 1735. *Passer*. **Aves**.
- Passerigalles** Less. Tr. d'Ornithol. 1831. *Passer*; *gallus*. **Passeres**.
- Passerigallus** C. Bonap. Saggio etc. 1831. *Passer*; *gallus*. **Passeres**.
- Passerina** Vieill. Anal. etc. 1816. *Passer*. **Fringillidae**.
- Passerinae** (Cuv.) G. R. Gray Gen. of Birds 1840. *Passer*. **Fringillidae**.
- Passerini** Ill. Prod. Syst. M. et Av. 1811. *Passer*. **Fringillidae**.
- Pastor** Temm. Man. d'Ornithol. 1815. *Nom. propr.* **Sturnidae**.
- Patagona** G. R. Gray Gen. of Birds 1840. *Patagonus*. **Trochilidae**.
- Pauxi** Temm. Man. d'Ornithol. 1815. *Vox barbar.* **Cracidae**.
- Pavo** Linn. Syst. Nat. 1748. *Nom. propr.* **Phasianidae**.
- Pavoncella** (Leach) G. R. Gray Gen. of Birds 1840. *Pavo*. **Scolopacidae**.
- Pavonidae** Swains. Nat. Hist. of Birds 1837. *Pavo*. **Gallinaceae**.
- Pavoninae** C. Bonap. Syn. Vert. Syst. 1837. *Pavo*. **Phasianidae**.
- Pedetaithya** Kaup Entw. G. Eur. Thierw. 1829. *πήδητης*, saltator; *αἰθρία*, mergus. **Sylviidae**.
- Pedinopteni** Ritg. N. Act. Cur. 1828. *πεδινώς*, planus; *πτηνός*, volans. **Aves**.
- Pedinornithes** Ritg. N. Act. Cur. 1828. *πεδινώς*, planus; *ὄρνις*, avis. **Cursores**.
- Pedionomi** Vieill. N. Dict. d'H. n. xxiv, 1818. *Pedionomus*. **Grallatores**.
- Pedionomus** Gould Birds of Austr. 1840. *πεδινόμομος*, agricola. **Charadriidae**.
- Pediophiti** C. Bonap. Saggio etc. 1831. *πεδίον*, campus; *φίλιω*, amo. **Gallinae**.
- Peizorhynchus** Gould Birds of Austr. 1841. *παίζω*, ludo? *ρύγχος*, rostrum. **Muscicapidae**.
- Pelagii** Vieill. N. Dict. d'H. n. xxiv, 1818. *Pelagius*. **Natatores**.
- Pelargi** Nitzsch Pterylogr. 1840. *πελαργός*, ciconia. **Grallatores**.
- Pelecanidae** C. Bonap. Saggio etc. 1831. *Pelecanus*. **Natatores**.
- Pelecaninae** C. Bonap. Saggio etc. 1831. *Pelecanus*. **Pelecanidae**.
- Pelecanoides** Lacép. Mém. Instit. 1800—1801. *Pelecanus*. **Laridae**.
- Pelecanopus** Wagl. Isis, 1832. *πελεκάν*, pelecanus; *πῶς*, pes. **Laridae**.
- Pelecanus** Linn. Syst. Nat. 1748. *πελεκάν* (*nom. propr.*) **Pelecanidae**.
- Pellicinus** Boie Isis, 1826. *πελεκίνος* (*nom. propr.*) **Sylviidae**.
- Pelidna** Cuv. Règn. anim. 1, 1829. *πελιδῶς*, lividus. **Scolopacidae**.
- Pellonetta** Kaup Entw. G. Eur. Thierw. 1829. *πέλιος*, fuscus; *ἤπτα*, anas. **Anatidae**.

- Pellorneum** Swains. Faun. Bor. Am. 1831. πῆλλος, fuscus; ὄρνειον, avis. **Turdidae.**
- Pelmatodes** Vieill. N. Dict. d'H. n. xxiv, 1818. πέλματωδης, plantæ pedis similis. **Scansores.**
- Pelodes** Kaup Entw. G. Eur. Thierw. 1829. πηλώδης, lutulentus. **Laridae.**
- Pelorychus** Kaup Entw. G. Eur. Thierw. 1829. πῆλος, limus; ὀρύσσω, fodio. **Scolopacidae.**
- Pendulinus** Brehm Deutsch. Vög. 1831. *Pendulus.* **Sylviidae.**
- Penelope** Linn. Syst. Nat. xiii, 1788. *Nom. mythol.* **Cracidae.**
- Penelopidae** C. Bonap. Saggio etc. 1831. *Penelope.* **Gallinaceae.**
- Penelopinae** C. Bonap. Syn. Vert. Syst. 1837. *Penelope.* **Cracidae.**
- Pepoaza** (Azara) D'Orb. et Lafr. Mag. de Zool. 1836. *Vox barbar.* **Muscicapidae.**
- Pernopterus** Cuv. Règn. anim. ii, 1817. περνός, nigrescens; πτερὸν, ala. **Vulturidae.**
- Perdices** Naum. Deutsch. Vög. 1833. *Perdix.* **Tetraonidae.**
- Perdicinae** C. Bonap. Syn. Vert. Syst. 1837. *Perdix.* **Tetraonidae.**
- Perdix** Briss. Ornithol. 1760. πέρδιξ (*nom. propr.*) **Tetraonidae.**
- Pericalles** Vieill. N. Dict. d'H. n. xxiv, 1818. περικαλλής, pulcherrimus. **Scansores.**
- Pericrocotus** Boie Isis, 1826. πέρι, circum; κροκοτός, croceus. **Ampelidae.**
- Perisoreus** C. Bonap. Saggio etc. 1831. περίσωρεύω, accumulo. **Corvidae.**
- Peristera** Swains. Zool. Journ. 1827. περιστερά, columba. **Columbidae.**
- Peristeres** Dumér. Zool. anal. 1806. *Peristera.* **Columbidae.**
- Pernis** Cuv. Règn. anim. i, 1817. *Nom. propr.* **Falconidae.**
- Perspicilla** Swains. Nat. Hist. of Birds 1837. *Perspicio.* **Muscicapidae.**
- Petasophora** G. R. Gray Gen. of Birds 1840. πέτασος, petasus; φορέω, fero. **Trochilidae.**
- Petrochelidon** Keys, u. Bl. Europ. Wirbelth. 1840. πέτρος, saxum; κιχλη, turdus. **Turdidae.**
- Petrocincla** Vig. Zool. Journ. 1825. πέτρος, saxum; κίγκλος, cinclus. **Turdidae.**
- Petrocossyphus** Boie Isis, 1826. πέτρος, saxum; κόσσυφος, merula. **Turdidae.**
- Petrodroma** Vieill. Anal. etc. 1816. πέτρος, saxum; δρομάω, curro. **Certhidae.**
- Petrogallus** J. E. Gray Ind. Zool. 1833. πέτρος, saxum; Gallus (vox hybr.) **Tetraonidae.**
- Petroica** Swains. Ill. Zool. 1832. πέτρος, saxum; οἰκέω, habito. **Sylviidae.**
- Petronia** C. Bonap. List. of Eur. a. Am. Birds 1838. *Nom. propr.* **Fringillidae.**
- Petrophassa** Gould Birds of Austr. 1841. πέτρος, saxum; φάσσα, palumbus. **Columbidae.**
- Petrophila** Swains. Nat. Hist. of Birds 1837. πέτρος, saxum; φιλῶ, amo. **Sylviidae.**
- Pezoporus** Ill. Prod. Syst. M. et Av. 1811. πεζοπόρος, pedes. **Psittacidae.**
- Pezoporinae** C. Bonap. Syn. Vert. Syst. 1837. *Pezoporua.* **Psittacidae.**
- Pezus** Spix Av. Brasil. 1825. πεζός, pedestris. **Tinamidae.**
- Phaeopus** Cuv. Règn. anim. i, 1827. φαῖος, fuscus; πῆς, pes. **Scolopacidae.**
- Phaethorninae** G. R. Gray Gen. of Birds 1840. *Phaethornis.* **Trochilidae.**
- Phaëton** Linn. Syst. Nat. xii, 1756. φαέτων (*nom. mythol.*) **Pelecanidae.**

- Phaëtoninae** G. R. Gray Gen. of Birds 1840. *Phaëton*. **Pelecanidae.**
- Phaëtornis** Swains. Zool. Journ. 1827. φαέθων; ὄρνις, avis. **Trochilidae.**
- Phaëtusa** Wagl. Isis, 1832. φαέθουσα (nom. mythol.) **Laridae.**
- Phalacrocorax** Briss. Ornithol. 1760. φαλακρός, calvus; κόραξ, corvus. **Pelecanidae.**
- Phalaridion** Kaup Entw. G. Eur. Thierw. 1829. φαλαρίς, fulica. **Ballidae.**
- Phalaropodidae** C. Bonap. Saggio etc. 1831. *Phalaropus*. **Grallatores.**
- Phalaropodinae** C. Bonap. Saggio etc. 1831. *Phalaropus*. **Phalaropodidae.**
- Phalaropus** Briss. Ornithol. 1760. φαλαρός, nitidus; πῆς, pes. **Phalaropodidae.**
- Phalcoænus** D'Orb. Voy. Amér. MÉR. 1837. ? **Falconidae.**
- Phaleridinae** C. Bonap. Syn. Vert. Syst. 1837. *Phaleris*. **Alcidae.**
- Phalerinae** G. R. Gray Gen. of Birds 1840. *Phaleris*. **Alcidae.**
- Phaleris** Temm. Man. d'Ornithol. 1820. φαληρίς, fulica. **Alcidae.**
- Phaps** Selby Natur. Libr. 1835. φάψ (nom. propr.) **Columbidae.**
- Phasianidae** (Vig.) C. Bonap. Saggio etc. 1831. *Phasianus*. **Gallinaceae.**
- Phasianinae** C. Bonap. Syn. Vert. Syst. 1837. *Phasianus*. **Phasianidae.**
- Phasianurus** Wagl. Isis, 1832. φασιανός, phasianus; ἔρα, cauda. **Anatidae.**
- Phasianus** Linn. Syst. Nat. 1748. φασιανός (nom. propr.) **Phasianidae.**
- Phene** Sav. Hist. d'Egypte 1809. φήνη (nom. propr.) **Falconidae.**
- Phibalura** Vieill. Anal. etc. 1816. φίβαλος, fici species; ἔρα, cauda. **Ampelidae.**
- Phigys** Less. Tr. d'Ornithol. 1831. ? **Psittacidae.**
- Philammus** G. R. Gray Gen. of Birds 1840. φιλέω, amo; ἄμμος, arena. **Fringillidae.**
- Philanthus** Less. Tr. d'Ornithol. 1831. φιλέω, amo; ἄνθος, flos. **Meliphagidae.**
- Philedon** Cuv. Règn. anim. 1, 1817. φιλέω, amo; ἡδονή, voluptas. **Meliphagidae.**
- Philemon** Vieill. Anal. etc. 1816. Nom. mythol. **Meliphagidae.**
- Philepitta** Is. Geoffr. Rev. zool. 1838. *Philedon*; *Pitta*. **Muscicapidae.**
- Phileremos** Brehm Deutsch. Vög. 1831. φιλέω, amo; ἔρημος, solitudo. **Fringillidae.**
- Philesturnus** Is. Geoffr. Mém. Mus. 1832. *Philedon*; *sturnus*. **Sturnidae.**
- Philetairus** Smith Ill. Zool. S. Afr. 1837. φιλέω, amo; ἑταῖρος, sodalis. **Fringillidae.**
- Philocalyx** Hodgs. J. As. Soc. Beng. 1841. φιλέω, amo; κάλυξ, calyx. **Ampelidae.**
- Philocarpus** Müll. Tidsek. Nat. Gesch. 1835. φιλέω, amo; καρπός, fructus. **Ampelidae.**
- Philohela** G. R. Gray List of Genera 1841 φιλέω, amo; ἔλη, lumen solis.
- Philolimnos** Brehm Deutsch. Vög. 1831. φιλέω, amo; λίμνη, æstuarium **Scolopacidae.**
- Philemachus** Mæhr. Av. Gen. 1752. φιλέω, amo; μάχη, pugna. **Charadriidae.**
- Philemela** Selby Ill. Brit. Ornith. 1831. φιλομήλα (nom. mythol.) **Sylviidae.**
- Philomelinae** Swains. Nat. Hist. of Birds 1837. *Philomela*. **Sylviidae.**
- Philydor** Spix Av. Brasil. 1824. φιλέω, amo; ὕδωρ, aqua. **Certhidae.**

- Phimosus** Wagl. Isis, 1832. *Phimus*.
- Phimus** Wagl. Syst. Av. 1827. *φιμὸς*, fuscilla. **Musophagidae.**
- Phenicercus** Strickl. Ann. of Nat. Hist. 1841. *φοινὸς*, ruber; *κέρκος*, cauda. **Ampelidae.**
- Phenicircus** Swains. Faun. Bor. Am. 1831. *φοινὸς*, ruber; *κίρκος*, circus. **Ampelidae.**
- Phenicophæus** Vieill. Anal. etc. 1816. *φοινικοφαής*, purpureus apparens. **Cuculidae.**
- Phenicophæinae** G. R. Gray Gen. of Birds 1840. *Phenicophæus*. **Cuculidae.**
- Phenicopteridae** C. Bonap. Saggio etc. 1831. *Phenicopterus*. **Anatidae.**
- Phenicopterinae** C. Bonap. Syn. Vert. Syst. 1837. *Phenicopterus*. **Anatidae.**
- Phenicopterus** Linn. Syst. Nat. 1748. *φοινικόπτερος*, alas rubras habens. **Anatidae.**
- Phenicornis** Boie Isis, 1827. *φοινικός*, puniceus; *ὄρνις*, avis. **Ampelidae.**
- Phenicornis** Swains. Zool. Ill. 1832. *φοινικός*, purpureus; *ὄρνις*, avis. **Lanidae.**
- Phenicura** Swains. Faun. Bor. Am. 1831. *φοινικός*, purpureus; *ἄρα*, cauda. **Sylviidae.**
- Phenicurus** Autor. *φοινικός*, purpureus; *ἄρα*, cauda. **Sylviidae.**
- Phenisoma** Swains. Nat. Hist. of Birds 1837. *φοινὸς*, ruber; *σῶμα*, corpus. **Fringillidae.**
- Pholidus** Is. Geoffr. Zool. Res. in Java. *φολῖς*, squama. **Strigidae.**
- Phoneus** Kaup Entw. G. Eur. Thierw. 1829. *φοινὸς*, sanguinarius. **Lanidae.**
- Phonygama** Less. Man. d'Ornithol. 1828. *φοινὸς*, interfector; *γαμός*, conjux? **Corvidae.**
- Phrenotrix** Horsf. Linn. Trans. 1820. ? **Corvidae.**
- Phylidonyris** Less. Tr. d'Ornithol. 1831. ? **Meliphagidae.**
- Phyllastrephus** Swains. Faun. Bor. Am. 1831. *φύλλον*, folium; *στρέφω*, torqueo. **Turdidae.**
- Phyllopneuste** Meyer Taschenb. 1810. *φύλλον*, folium; *πνεύω*, spiro. **Sylviidae.**
- Phyllopneustae** Naum. Deutsch. Vög. 1823. *Phyllopneuste*. **Sylviidae.**
- Phyllornis** Boie Isis, 182 . . . *φύλλον*, folium; *ὄρνις*, avis. **Meliphagidae.**
- Phylloscopus** Boie Isis, 1826. *φύλλον*, folium; *σκόπος*, explorator. **Sylviidae.**
- Phyllypsopodes** Ritg. N. Act. Cur. 1828. *φύλλον*, folium; *ἔψι*, altè; *πῶς*, pes. **Grallatores.**
- Physeta** Vieill. Anal. etc. 1816. *φυσητός*, inflatus.
- Phytotoma** Molina Saggio Chili 1782. *φυτὸν*, planta; *τομός*, secans. **Musophagidae.**
- Phytotominae** Swains. Nat. Hist. of Birds 1837. *Phytotoma*. **Musophagidae.**
- Playa** Less. Tr. d'Ornithol. 1831. *Vox barbar.* **Cuculidae.**
- Pica** Briss. Ornithol. 1760. *Nom. propr.* **Corvidae.**
- Picae** Linn. Syst. Nat. 1735. *Pica*. **Corvidae.**
- Picariae** Nitzsch Pterylogr. 1840. *Picus*. **Scansores.**
- Picatharthes** Less. Tr. d'Ornithol. 1831. *Vox hybrid.* **Corvidae.**
- Picchion** Less. Tr. d'Ornithol. 1831. *Vox barbar.* **Certhidae.**
- Piceae** Less. Tr. d'Ornithol. 1831. *Picus*. **Scansores.**
- Picerthia** Is. Geoffr. Nouv. Ann. Mus. 1832. *Pica*; *Certhia*. **Certhidae.**

- Pici** Meyer Taschenb. 1810. *Picus*. **Picidae**.
- Picianae** Swains. Nat. Hist. of Birds 1837. *Picus*. **Picidae**.
- Picidae** (Vig.) C. Bonap. Saggio etc. 1831. *Picus*. **Scansores**.
- Picinae** Swains. Nat. Hist. of Birds 1837. *Picus*. **Picidae**.
- Picoides** Lacép. Mém. Instit. 1799. *Picus*. **Picidae**.
- Picnonotinae** G. R. Gray Gen. of Birds 1840. *Picnonotus*. **Turdidae**.
- Picnonotus** (Kuhl) G. R. Gray Gen. of Birds 1840. (Vid. **Pycnonotus**.) — **Turdidae**.
- Picolaptes** Less. Cent. Zool. 1830. *Vox hybrid*. **Certhidae**.
- Piculus** Is. Geoffr. Nouv. Ann. Mus. I, 1832. *Picus*. **Picidae**.
- Picumninae** G. R. Gray Gen. of Birds 1840. *Picumnus*. **Picidae**.
- Picumnus** Temm. Man. d'Ornithol. 1820. *Nom. mythol*. **Picidae**.
- Picus** Linn. Syst. Nat. 1748. *Nom. propr*. **Picidae**.
- Pileatus?** Less. Tr. d'Ornithol. 1831. *Pileus*. **Anatidae**.
- Pinguinaria** Shaw. *Pinguinus*. **Alcidae**.
- Pinguinus** Bonnat. Encycl. méth. 1790. *Nom. propr*. **Alcidae**.
- Pinicola** Vieill. Ois. Amér. Sept. 1805. *Pinus*; *colo*. **Fringillidae**.
- Pinnatipedes** Schæff. Elem. Ornithol. 1774. *Pinnatus*; *pes*. **Grallatores**.
- Pinnipedes** Dumér. Zool. anal. 1806. *Pinna*; *pes*. **Natatores**.
- Piocephalus** Swains. Nat. Hist. of Birds 1837. *πίον*, pinguedo; *κεφαλή*, caput. **Psittacidae**.
- Pionus** Wagl. Monogr. Psittac. 1832. *πίων*, pinguis. **Psittacidae**.
- Pipastes** Kaup Entw. G. Eur. Thierw. 1829. ? **Sylviidae**.
- Pipillo** Vieill. Anal. etc. 1816. *Pipo*. **Fringillidae**.
- Pipis** Licht. 1793. *Pipo*. **Charadriidae**.
- Pipra** Linn. Syst. Nat. XII, 1766. *Nom. propr*. **Ampelidae**.
- Pipracidea** Swains. Zool. Journ. 1827. *Pipra*. **Ampelidae**.
- Pipradae** Less. Tr. d'Ornithol. 1831. *Pipra*. **Passeres**.
- Pipreola** Swains. Two Cent. etc. 1838. *Pipra*. **Ampelidae**.
- Pipridae** Lafr. Rev. zool. 1839. *Pipra*. **Ampelidae**.
- Piprinae** Swains. Nat. Hist. of Birds 1837. *Pipra*. **Ampelidae**.
- Piproidea** Strickl. Ann. of Nat. Hist. 1841. *Pipra*. **Ampelidae**.
- Pirrhula** Briss. Ornithol. 1760. (Vid. **Pyrrhula**.) — **Fringillidae**.
- Pitangus** Swains. Zool. Journ. 1827. *Vox barbar*. **Turdidae**.
- Pithys** Vieill. Anal. etc. 1816. *πίτυς*, pinus. **Turdidae**.
- Pitta** Vieill. Anal. etc. 1816. *Nom. propr*. **Turdidae**.
- Pitylus** Cuv. Règn. anim. I, 1829. *πίτυλος*, fluxus. **Fringillidae**.
- Pityriasis** Less. Rev. zool. 1839. *πιτυρίασις*, orrigo. **Lanidae**.

- Planetis** Wagl. Isis, 1832. πλάνητος, vagabundus. **Laridae.**
- Planirostres** Dumér. Zool. anal. 1806. *Planus*; *rostrum*. **Hirundinidae.**
- Platalea** Linn. Syst. Nat. XII, 1766. *Nom. propr.* **Ardeidae.**
- Plataleinae** C. Bonap. Syn. Vert. Syst. 1837. *Platalea*. **Ardeidae.**
- Platea** Briss. Ornithol. 1760. *Nom. propr.* **Ardeidae.**
- Platurus** Less. Colibri etc. 1829. πλατύς, latus; ἔρα, cauda. **Trochilidae.**
- Platycercinae** Swains. Nat. Hist. of Birds 1837. *Platycercus*. **Psittacidae.**
- Platycercus** Vig. et Horsf. Linn. Trans. 1825. πλατύς, latus; κέρκος, cauda. **Psittacidae.**
- Platylophus** Swains. Nat. Hist. of Birds 1837. πλατύς, latus; λόφος, crista. **Corvidae.**
- Platypodes** Ritg. N. Act. Cur. 1828. *Platypus*. **Anatidae.**
- Platypus** Brehm Deutsch. Vög. 1831. πλατύς, latus; πῆς, pes. **Anatidae.**
- Platyrhynchus** Desm. Hist. nat. Todiers. 1805. πλατύς, latus; ῥύγχος, rostrum. **Todidae.**
- Platysteira** Jard. et Selby Ill. of Ornithol. 182. πλατύς, latus; σείρα, carina. **Muscicapinae.**
- Platysternae** Nitzsch Pterylogr. 1840. πλατύς, latus; σῆρον, pectus. **Struthionidae.**
- Platystemus** Swains. Nat. Hist. of Birds 1837. πλατύς, latus; σόμα, os. **Todidae.**
- Platyurus** Swains. Nat. Hist. of Birds 1837. πλατύς, latus; ἔρα, cauda. **Certhidae.**
- Plectoramphus** G. R. Gray Gen. of Birds 1840. πλήκτης, qui cædit; ῥάμπος, rostrum. **Meliphagid.**
- Plecterhyncha** Gould Proc. Zool. Soc. 1837. πλήκτης, qui cædit; ῥύγχος, rostrum. **Meliphagidae.**
- Plectrophanes** Meyer Taschenb. 1810. πλήκτρον, plectrum; φανός, clarus. **Fringillidae.**
- Plectrophorus** (J. E. Gray) G. R. Gray Gen. of Birds 1840. πλήκτρον, plectrum; φορέω, fero. **Tetrao.**
- Plectropterinae** G. R. Gray Gen. of Birds 1840. *Plectropterus*. **Anatidae.**
- Plectropterus** Leach in Steph. Gen. Zool. 1824. πλήκτρον, plectrum; πτερόν, ala. **Anatidae.**
- Plectropus** Less. Compl. Buff. 1837. πλήκτρον, plectrum; πῆς, pes.
- Plegadis** Kaup Entw. G. Eur. Thierw. 1829. πληγάς, falx. **Tantalidae.**
- Plenirostres** Dumér. Zool. anal. 1806. *Planus*; *rostrum*. **Passeres.**
- Plercoramphes** Dumér. Zool. anal. 1806. πλήρης, plenus; ῥάμπος, rostrum. **Passeres.**
- Ploceinae** C. Bonap. Syn. Vert. Syst. 1837. *Ploceus*. **Fringillidae.**
- Plocepasser** Smith S. Afr. Journ. 1836. *Ploceus*; *passer*. **Fringillidae.**
- Ploceus** Cuv. Règn. anim. I, 1817. πλοκεύς, textor. **Fringillidae.**
- Ploteres** Ritg. N. Act. Cur. 1828. πλωτήρ, nauta. **Anatidae.**
- Plotinae** C. Bonap. Saggio etc. 1831. *Plotus*. **Pelecanidae.**
- Plotopteni** Ritg. N. Act. Cur. 1828. πλωτός, navigans; πτηνός, volans. **Laridae.**
- Plotus** Linn. Syst. Nat. XII, 1766. πλώς, natator. **Pelecanidae.**
- Plumicolles** Dumér. Zool. anal. 1806. *Pluma*; *collum*. **Passeres.**
- Plumipeda** Flap. Phil. of Zool. 1822. *Pluma*; *pes*. **Falconidae.**
- Plumipedes** Schæff. Elem. Ornithol. 1774. *Pluma*; *pes*. **Aves.**

- Pluvialis** Briss. Ornithol. 1760. *Pluvius*. **Charadriidae.**
- Pluviani** Naum. Deutsch. Vög. 1834. *Pluvionus*. **Charadriidae.**
- Pluvianus** Vieill. Anal. etc. 1816. *Pluvius*. **Charadriidae.**
- Plyctolophinae** Swains. Nat. Hist. of Birds 1837. *Plyctolophus*. **Psittacidae.**
- Plyctolophus** Vieill. Anal. etc. 1816. ? **Psittacidae.**
- Pedargus** Wagl. Isis, 1832. *πόδαργος*, albipes. **Caprimulgidae.**
- Podarginae** C. Bonap. Syn. Vert. Syst. 1837. *Podargus*. **Caprimulgidae.**
- Podargus** Cuv. Règn. anim. 1, 1829. *πόδαργος*. **Caprimulgidae.**
- Podica** Less. Tr. d'Ornithol. 1831. *πῶς*, pes. **Ballidae.**
- Podicepsinae** C. Bonap. Saggio etc. 1831. *Podiceps*. **Colymbidae.**
- Podiceps** Lath. Ind. Ornithol. 1790. *Vox hybrid.* **Colymbidae.**
- Podicipinae** Strickl. Ann. of Nat. Hist. 1841. *Podiceps*. **Colymbidae.**
- Podilymbus** Less. Tr. d'Ornithol. 1831. *Podiceps*; *Colymbus*. **Colymbidae.**
- Podoa** Ill. Prod. Syst. M. et Av. 1811. *ποδόω*, ? **Ballidae.**
- Podoces** Fisch. 1828. *ποδείκης*, celeripes. **Corvidae.**
- Podoidae** Fr. Max. Beitr. Naturg. Br, 1833. *Podoa*. **Natatores.**
- Podopteres** Dumér. Zool. anal. 1806. *πῶς*, pes; *πτερόν*, ala. **Natatores.**
- Poëlle** Karp Entw. G. Eur. Thierw. 1829. *ποικίλος*, varius. **Paridae.**
- Poëlionetta** Eytou Monogr. Anat. 1836. *ποικίλος*, varius; *νήττα*, anas. **Anatidae.**
- Podornithes** Ritg. N. Act. Cur. 1828. *πῶς*, pes; *ὄρνις*, avis. **Grallatores.**
- Poëcephalus** Strickl. Ann. of Nat. Hist. 1841. *ποιήεις*, viridis; *κεφαλή*, caput. **Psittacidae.**
- Pogonia** Vahl. Anal. etc. 1816. *πωγωνίας*, barbatus. **Picidae.**
- Pogonias** Ill. Prod. Syst. M. et Av. 1811. *πωγωνίας*, barbatus. **Picidae.**
- Pogonius** (Leach) G. R. Gray Gen. of Birds 1840. *πώγων*, barba. **Picidae.**
- Pogonorhynchae** Latr. Fam. nat. 1825. *πώγων*, barba; *ρύγχος*, rostrum. **Aves.**
- Poëcephalus** Swains. Nat. Hist. of Birds 1837. *ποιήεις*, viridis; *κεφαλή*, caput. **Psittacidae.**
- Polochion** Vieill. Gal. d. Ois. 1825. *πῶλος*, pullus; *χίων*, nix.
- Polophilus** Leach Zool. Misc. 1814. *πῶλος*, pullus; *φιλέω*, amo. **Cuculidae.**
- Polyborinae** C. Bonap. Syn. Vert. Syst. 1837. *Polyborus*. **Falconidae.**
- Polyboroides** Smith S. Afr. Journ. 1830. *Polyborus*. **Falconidae.**
- Polyborus** Vieill. Anal. etc. 1816. *πολυβόρος*, vorax. **Falconidae.**
- Polyodon** Lafresn. Mag. de Zool. 1832. *πολύς*, multus; *ὄδων*, dens. **Turdidae.**
- Polyplectron** Temm. Fig. et Gall. 1815. *πολύς*, multus; *πλήκτρον*, plectrum. **Phasianidae.**
- Polysticta** Eytou Brit. Birds 1836. *πολύς*, multus; *εικτός*, maculatus. **Anatidae.**
- Polysticta** Smith S. Afr. Journ. 1835. *πολύς*, multus; *εικτός*, maculatus. **Picidae.**
- Polytellis** Wagl. Monogr. Psittac. 1832. *πολυτελής*, magnificus. **Psittacidae.**

- Polytmus** *Briss.* Ornithol. 1760. πολτός, malus; τμήμα, sicc. **Trochilidae.**
- Pomatorhinus** *Horsf.* Linn. Trans. 1820. πώμα, operculum; ῥίς, nasus. **Turdidae.**
- Pomatorhynchus** *Boie* Isis, 1826. πώμα, operculum; ῥίγγος, rostrum. **Sylviidae.**
- Pontogallus** *Less.* Tr. d'Ornithol. 1831. Pontus; gallus. **Gallinae.**
- Porphyrio** *Briss.* Ornithol. 1760. πορφυρέον (nom. propr.) **Rallidae.**
- Perzana** *Vicill.* Anal. etc. 1816. *Vex* barbar. **Rallidae.**
- Potamodius** *Kamp* Entw. G. Eur. Thierw. 1829. καταμός, flumen; ἄδω, selector. **Sylviidae.**
- Praedatrix** *Vicill.* Anal. etc. 1816. *Præd.* **Laridae.**
- Praticola** (*Koch*) *Swains.* Nat. Hist. of Birds 1837. Pratum; colo. **Sylviidae.**
- Pratincolae** *Naum.* Deutsch. Vög. 1822. Pratum; incolo. **Sylviidae.**
- Prehensores** *B. Bl.* Prodr. N. Clas. 1816. Prehensio. **Psittacidae.**
- Pressirostris** *Dumér.* Zool. anal. 1806. Processus; rostrum. **Grallatores.**
- Prinia** *Horsf.* Linn. Trans. 1820. πρίνος, flex. **Sylviidae.**
- Prion** *Lacép.* Mém. Institut. 1800—1801. πρίων, serra. **Laridae.**
- Prionites** *Ill.* Prod. Syst. M. et Av. 1811. πριονίτης, serratus. **Todidae.**
- Prionitidae** *D'Orb. et Lafr.* Mag. de Zool. 1836. Prionites. **Passeres.**
- Prionitti** *Vicill.* N. Diet. d'H. n. xxiv, 1818. Prionites. **Todidae.**
- Prionitidinae** *C. Bonap.* Syn. Vert. Syst. 1837. Prionites. **Prionitidae.**
- Prioniturus** *Wagl.* Monogr. Psittac. 1832. πριονίτης, serratus; ἔρα, cauda. **Psittacidae.**
- Prionops** *Vicill.* Anal. etc. 1816. πριων, serra; ὄψ, facies. **Lanidae.**
- Prionoramphes** *Dumér.* Zool. anal. 1806. πριων, serra; ῥάμιρος, rostrum. **Natatores.**
- Priotelus** *G. R. Gray* Gen. of Birds 1840. πριων, serra; τέλος, terminus. **Trogonidae.**
- Probosciger** *Kuhl* Consp. Psittac. 1820. Proboscis; gero. **Psittacidae.**
- Procellaria** *Linn.* Syst. Nat. 1748. Procella. **Laridae.**
- Procellaridae** (*Boie*) *Pr. Max.* Beitr. Naturg. Br. 1833. Procellaria. **Laridae.**
- Procellarinae** *C. Bonap.* Saggio etc. 1831. Procellaria. **Laridae.**
- Proceri** *Ill.* Prod. Syst. M. et Av. 1811. Procerus. **Cursores.**
- Procnias** (*Hoffm.*) *Ill.* Prod. Syst. M. et Av. 1811. Procne (nom. mythol.) **Ampelidae.**
- Proctopus** *Kaup* Entw. G. Eur. Thierw. 1829. προκτός, podex; πῆς, pes. **Sylviidae.**
- Prodotes** *Nitzsch* Pterylogr. 1840. προδότης, proditor. **Cuculidae.**
- Proglosses** *Lath.* Fam. nat. 1825. πρόγλωσσος, garrulus. **Aves.**
- Progne** *Boie* Isis, 1826. Nom. mythol. **Hirundinidae.**
- Proithera** *Swains.* Nat. Hist. of Birds 1837. προίθος, praecox; θηράω, venor. **Caprimulgidae.**
- Promeropidae** *Swains.* Nat. Hist. of Birds 1837. Promerops. **Upupidae.**
- Promeropinae** *C. Bonap.* Syn. Vert. Syst. 1837. Promerops. **Upupidae.**
- Promerops** *Briss.* Ornithol. 1760. Pro; merops. **Upupidae.**

- Proparus** Hodgs. J. As. Soc. Beng. 1841. *Pro*; *parus*. **Ampelidae.**
- Prothemodora** G. R. Gray Gen. of Birds 1840. προσθεμα, appendix; δόρη, collum. **Meliphagidae.**
- Prunella** (Gum.) Vieill. Anal. etc. 1816. *Nom. propr.* **Sylviidae.**
- Psari** Ritg. N. Act. Cur. 1828. *Psarus*. **Sylviidae.**
- Psarianae** Swains. Nat. Hist. of Birds 1837. *Psaris*. **Sylviidae.**
- Psaltria** Temm. Pl. col. d'Ois. II, 1838. ψάλτρια (*nom. propr.*) **Sylviidae.**
- Psalurus** Swains. Nat. Hist. of Birds 1837. ψαλις, arcus; ἄρα, cauda. **Caprimulgidae.**
- Psaridinae** C. Bonap. Syn. Vert. Syst. 1837. *Psaris*. **Sylviidae.**
- Psarinae** Swains. Nat. Hist. of Birds 1837. *Psaris*. **Sylviidae.**
- Psaris** Cuv. Règn. anim. I, 1817. ψάρ, sturnus. **Sylviidae.**
- Psarisomus** Swains. Nat. Hist. of Birds 1837. ψάρ, sturnus; σῶμα, corpus. **Todidae.**
- Psarecollus** Wagl. Syst. Av. 1827. ψάρ, sturnus; κολοῖός, monedula. **Sturnidae.**
- Psarepholus** Jard. et Selby Ill. of Ornithol. 1839. ψάρ, sturnus; φωλεύω, hiberno. **Sturnidae.**
- Psaroides** Vieill. Anal. etc. 1816. ψάρ, sturnus. **Sturnidae.**
- Pseudeluscinia** C. Bonap. List. of Eur. & Am. Birds 1838. ψεύδος, falsus; luscinia. **Sylviidae.**
- Pseudops** Hodgs. J. As. Soc. Beng. 1841. ψεύδος, falsus; ὤψ, facies.
- Pseudornis** Hodgs. J. As. Soc. Beng. 1839. ψεύδος, falsus; ὄρνις, avis. **Cuculidae.**
- Psilopogon** Boie Isis, 1825. ψιλός, tenuis; πώγων, barba. **Picidae.**
- Psilopus** Gould Proc. Zool. Soc. 1837. ψιλός, tenuis; πῆς, pes. **Sylviidae.**
- Psilorhinus** Rüpp. N. Wirb. Abyss. 1837. ψιλός, tenuis; ῥιν, nasus. **Corvidae.**
- Psittaca** Briss. Ornithol. 1760. ψιττάκη (*nom. propr.*) **Psittacidae.**
- Psittacara** Vig. Zool. Journ. 1825. ψιττάκη, psittacus; κάρα, caput. **Psittacidae.**
- Psittacaria** Meyen *Psittacara*. **Psittacidae.**
- Psittaces** Scop. Introd. Hist. nat. 1777. *Psittacus*. **Psittacidae.**
- Psittaci** Ritg. N. Act. Cur. 1828. *Psittacus*. **Psittacidae.**
- Psittacinae** Swains. Nat. Hist. of Birds 1837. *Psittacus*. **Psittacidae.**
- Psittacidae** C. Bonap. Saggio etc. 1831. *Psittacus*. **Scansores.**
- Psittacini** Ill. Prod. Syst. M. et Av. 1811. *Psittacus*. **Psittacidae.**
- Psittacirostra** Temm. Pl. col. d'Ois. II, 1838. *Psittacus*; rostrum. **Fringillidae.**
- Psittacodis** Wagl. Monogr. Psittac. 1833. *Psittacus*; ? **Psittacidae.**
- Psittacopsis** Nitzsch 182 . . ψιττακός; ὤψ, facies. **Fringillidae.**
- Psittacula** Briss. Ornithol. 1760. *Psittaca*. **Psittacidae.**
- Psittaculus** Spix Av. Brasil. 1824. *Psittacus*. **Psittacidae.**
- Psittacus** Linn. Syst. Nat. 1748. ψιττακός (*nom. propr.*) **Psittacidae.**
- Psittacopus** Less. Tr. d'Ornithol. 1831. ψιττακός, psittacus; πῆς, pes. **Psittacidae.**
- Psittirostra** Temm. Man. d'Ornithol. 1820. *Psittacus*; rostrum. **Fringillidae.**

- Psitttrichas** Less. Tr. d'Ornithol. 1831. ψιττακός, psittacus; τριχάς, turdus **Psittacidae.**
- Psophia** Linn. Syst. Nat. XII, 1766. ψόφος, strepitus. **Psophidae.**
- Psophidae** C. Bonap. Saggio etc. 1831. *Psophia*. **Grallatores.**
- Psophinae** G. R. Gray Gen. of Birds 1840. *Psophia*. **Psophidae.**
- Psophodes** Vig. et Horsf. Linn. Trans. 1826. ψόφος, strepitus. **Meliphagidae.**
- Ptererythrius** Strickl. Ann. of Nat. Hist. 1841. πτερόν, ala; ερυθρός, rubeus. **Ampelidae.**
- Pternistes** Wagl. Isis, 1832. πτερνίζω, stimulo. **Tetraonidae.**
- Pterocles** Temm. Pig. et Gall. 1815. πτερόν, ala; κλεις, claustrum. **Tetraonidae.**
- Pteroclididae** C. Bonap. Saggio etc. 1831. *Pterocles*. **Gallinaeae.**
- Pteroclidinae** C. Bonap. Syn. Vert. Syst. 1837. *Pterocles*. **Tetraonidae.**
- Pteroclinae** C. Bonap. Saggio etc. 1831. *Pterocles*. **Tetraonidae.**
- Pterodactylus** Latr. Fam. nat. 1825. πτερόν, ala; δάκτυλος, digitus. **Natatores.**
- Pteroglossi** Vieill. N. Dict. d'H. n. XXIV, 1818. *Pteroglossus*. **Scansores.**
- Pteroglossus** Ill. Prod. Syst. M. et Av. 1811. πτερόν, ala; γλώσσα, lingua. **Ramphastidae.**
- Pterorbines** Brandt Descript. et Icon. etc. 1836. πτερόν, ala; ῥίς, nasus. **Alcidae.**
- Pteroptoches** Kuhl. 1830. πτερόν, ala; πτωχός, mendicus. **Certhidae.**
- Pteruthius** Swains. Faun. Bor. Am. 1831. ? **Ampelidae.**
- Ptilinopus** Swains. Zool. Journ. XI, 1825. πτερον, penna; πῆς, pes. **Columbidae.**
- Ptillogenatis** Swains, Zool. Journ. 1824. πτερον, penna; γόνυ, genu. **Ampelidae.**
- Ptillogonys** Swains. Zool. Journ. 1824. (Vid. **Ptillogonys**.) — **Lanidae.**
- Ptilipedes** Less. Rev. zool. 1839. πτερον, penna; πῆς, pes. **Strigidae.**
- Ptiloderes** Dumér. Zool. anal. 1806. πτερον, penna; δέρη, collum. **Vulturidae.**
- Ptilochloridae** Lafresn. Rev. zool. 1839. *Ptilochloris*. **Ampelidae.**
- Ptilochloris** Swains. Nat. Hist. of Birds 1837. πτερον, penna; χλωρός, viridis. **Ampelidae.**
- Ptilogonys** Swains. Nat. Hist. of Birds 1837. πτερον, penna; γόνυ, genu. **Lanidae.**
- Ptiloleptus** Swains. Nat. Hist. of Birds 1837. πτερον, penna; λεπτός, tenuis. **Cuculidae.**
- Ptilonopus** Swains. Zool. Journ. 1825. πτερον, penna; πῆς, pes. **Columbidae.**
- Ptilonorhynchus** Kuhl Av. col. nom. syst. 1820. πτερον, penna; ῥύγχος, rostrum. **Corvidae.**
- Ptilopachus** Swains. Nat. Hist. of Birds 1837. πτερον, penna; παχός, crassus. **Tetraonidae.**
- Ptilopachys** Strickl. Ann. of Nat. Hist. 1841. πτερον, penna; παχός, crassus. **Tetraonidae.**
- Ptilophyrus** Swains. Nat. Hist. of Birds 1837. πτερον, penna; φύρω, immisco. **Columbidae.**
- Ptilophyrinae** C. Bonap. Syn. Vert. Syst. 1837. *Ptilophyrus*. **Columbidae.**
- Ptilopteri** Vieill. N. Dict. d'H. n. XXIV, 1818. *Ptilopterus*. **Natatores.**
- Ptilopterus** Swains. πτερον, penna; πτερόν, ala. **Cuculidae.**
- Ptilopus** Strickl. Ann. of Nat. Hist. 1841. πτερον, penna; πῆς, pes. **Columbidae.**
- Ptiloris** Swains. Zool. Journ. 1825. πτερον, penna; ? **Upupidae.**

- Ptilostomus** Swains. Nat. Hist. of Birds 1837. *πτελον*, penna; *σόμα*, os. **Corvidae.**
- Ptilotis** Swains. Nat. Hist. of Birds 1837. *πτελον*, penna; *ὄς*, auris. **Meliphagidae.**
- Ptiloturus** Swains. Nat. Hist. of Birds 1837. *πτελωτός*, pennatus; *ὄρα*, cauda. **Nectarinidae.**
- Ptilurus** Strickl. *πτελον*, penna; *ὄρα*, cauda. **Nectarinidae.**
- Ptinx** Mæhr. Gen. Av. 1752. (Vid. **Ptynx**.) — **Pelecanidae.**
- Ptionura** (Gould) G. R. Gray Gen. of Birds 1840. *πτύον*, ventilabrum; *ὄρα*, cauda. **Sylviidae.**
- Ptychoramphus** Brandt Descript. et Icon. etc. 1836. *πτυχή*, ruga; *ράμφος*, rostrum. **Alcidae.**
- Ptynx** Mæhr. Gen. Av. 1752. *πτύξ* (nom. propr.) **Pelecanidae.**
- Ptynx** Blight 1840. *πτύξ* (nom. propr.) **Strigidae.**
- Ptyriasis** Less. Rev. zool. 1839. ? **Lanidae.**
- Pucrasia** G. R. Gray List of Genera 1841. ?
- Puffinusia** Less. Voy. Coq. 1828. *Puffinus*. **Laridae.**
- Puffinus** Briss. Ornithol. 1760. *Nom. propr.* **Laridae.**
- Pycnonotinae** G. R. Gray Gen. of Birds 1840. *Pycnonotus*. **Turdidae.**
- Pycnonotus** Kuhl Av. col. nom. syst. 1820. *πυκνός*, spissus; *νώτος*, dorsum. **Turdidae.**
- Pygargus** Briss. Ornithol. 1760. *πυγαργός*, podex albus. (Nom. propr.) **Falconidae.**
- Pygarrhichi** Ill. Prod. Syst. M. et Av. 1811. *πυγή*, podex; *ἄρραχος*, corbis. **Ambulatores.**
- Pygoplatypodes** Ritg. N. Act. Cur. 1828. *πυγή*, podex; *πλατύπες*, latipes. **Anatidae.**
- Pygopodes** Ritg. N. Act. Cur. 1828. *πυγή*, podex; *πῆς*, pes. **Natales.**
- Pygopodes** Ill. Prod. Syst. M. et Av. 1811. *πυγή*, podex; *πῆς*, pas. **Anseres.**
- Pygoscellis** Wagl. *πυγή*, podex; *σκελίς*, perna. **Alcidae.**
- Pyranga** Vieill. Ois. Amér. Sept. 1807. *Vox barbar.* **Fringillidae.**
- Pyrenestes** Swains. Nat. Hist. of Birds 1837. *πυρήν*, nucleus; *ἐσιάω*, cæno. **Fringillidae.**
- Pyrgitæ** (Auct.) Naum. Deutsch. Vög. 1824. *Pyrgita*. **Fringillidae.**
- Pyrgita** Briss. Règn. anim. 1760. *πυργίτης* (nom. propr.) **Fringillidae.**
- Pyrocephalus** Gould Zool. of Beagle 1838. *πῦρ*, ignis; *κεφαλή*, caput. **Muscicapidae.**
- Pyroderinae** G. R. Gray Gen. of Birds 1840. *Pyroderus*. **Corvidae.**
- Pyroderus** G. R. Gray Gen. of Birds 1840. *πῦρ*, ignis; *δέρη*, collum. **Corvidae.**
- Pyromelana** C. Bonap. Saggio etc. 1831. *πῦρ*, ignis; *μέλας*, niger. **Fringillidae.**
- Pyrrhocorax** Vieill. Anal. etc. 1816. *πυρόρος*, igneus; *κόραξ*, corvus. **Corvidae.**
- Pyrrhodes** Swains. Nat. Hist. of Birds 1837. *πυρόωδης*, igneus. **Psittacidae.**
- Pyrrhœmus** Gould Proc. Zool. Soc. 1841. *πυρόρος*, igneus; *λαιμός*, guttur.
- Pyrrhula** Mæhr. Gen. Av. 1752. *πυρόρος*, igneus. **Fringillidae.**
- Pyrrhulæ** Ritg. N. Act. Cur. 1828. *Pyrrhula*. **Quodlibet!**
- Pyrrhulanda** Smith Ill. Zool. S. Afr. 1829. *Pyrrhula*; *Alauda*. **Fringillidae.**
- Pyrrhulinae** Swains. Nat. Hist. of Birds 1837. *Pyrrhula*. **Fringillidae.**

- Pytella** Swains. Nat. Hist. of Birds 1837. ? **Fringillidae.**
- Pyxidirostris** C. Bonap. Saggio etc. 1831. *Pyxis*; rostrum. **Phenicopteridae.**
- Querquedula** Steph. (Ray) Gen. Zool. 1824. *Nom. propr.* **Anatidae.**
- Querula** Vieill. Anal. etc. 1816. *Querulus.* **Muscicapidae.**
- Querulinae** Swains. Nat. Hist. of Birds 1837. *Querula.* **Muscicapidae.**
- Quiscalia** Licht. Berl. Verz. Doubl. 1823. *Vox barbar.* **Sturnidae.**
- Quiscalinae** C. Bonap. Syn. Vert. Syst. 1827. *Quiscalia.* **Sturnidae.**
- Quiscalus** Vieill. Anal. etc. 1816. *Quiscalia.* **Sturnidae.**
- Racama** J. E. Gray in G. R. Gray Gen. of Birds 1840. *Vox barbar.* **Vulturidae.**
- Racaminae** G. R. Gray Gen. of Birds 1840. *Racama.* **Vulturidae.**
- Rallidae** C. Bonap. Saggio etc. 1831. *Rallus.* **Grallatores.**
- Rallinae** C. Bonap. Syn. Vert. Syst. 1837. *Rallus.* **Rallidae.**
- Rallus** Linn. Syst. Nat. XII, 1766. *Nom. propr.* **Rallidae.**
- Ramphastidae** C. Bonap. Saggio etc. 1831. *Ramphastos.* **Scansores.**
- Ramphastididae** C. Bonap. Syn. Vert. Syst. 1837. *Ramphastos.* **Scansores.**
- Ramphastidinae** C. Bonap. Syn. Vert. Syst. 1837. *Ramphastos.* **Ramphastidae.**
- Ramphastos** Linn. Syst. Nat. 1748. *ράμφοσ*, rostrum. **Ramphastidae.**
- Ramphocelus** Desm. *ράμφοσ*, rostrum; *κήλη*, tumor. **Fringillidae.**
- Ramphocænus** Vieill. N. Dict. d'H. n. 1819. *ράμφοσ*, rostrum; *καίνω*, occido. **Certhidae.**
- Ramphocopes** Dumér. Zool. anal. 1806. *ράμφοσ*, rostrum; *κόπτω*, seco. **Grallatores.**
- Ramphodon** Less. Colibri etc. 1829. *ράμφοσ*, rostrum; *όδών*, dens. **Trochilidae.**
- Rampholites** Dumér. Zool. anal. 1806. *ράμφοσ*, rostrum; *λατός*, simplex. **Grallatores.**
- Ramphopsis** Vieill. Anal. etc. 1816. *ράμφοσ*, rostrum; *όπή*, cavum. **Fringillidae.**
- Ramphoptes** Dumér. Zool. anal. 1806. *ράμφοσ*, rostrum; *πλατός*, latus. **Grallatores.**
- Ramphostenes** Dumér. Zool. anal. 1806. *ράμφοσ*, rostrum; *ξενός*, angustus. **Scansores.**
- Rancana** Less. Tr. d'Ornithol. 1831. *Vox barbar.* **Falconidae.**
- Rapaces** Scop. Introd. Hist. nat. 1777. *Rapax.* **Accipitres.**
- Raphioramphes** Dumér. Zool. anal. 1806. *ράφή*, sutura; *ράμφοσ*, rostrum. **Passeres.**
- Raphus** Mehr. Gen. Av. 1752. ? **Struthionidae.**
- Raptatores** Ill. Prod. Syst. M. et Av. 1811. *Rapto.* **Accipitres.**
- Raptores** Swains. Nat. Hist. of Birds 1837. *Rapto.* **Accipitres.**
- Rasores** Ill. Prod. Syst. M. et Av. 1811. *Rado.* **Aves.**
- Ratitæ** C. Bonap. Syn. Vert. Syst. 1837. *Ratis.* **Struthionidae.**
- Raya** Hodgs. J. As. Soc. Beng. 1839. *Nom. propr.* **Todidae.**
- Recurvirostra** Linn. Syst. Nat. 1748. *Recurvus*; rostrum. **Scolopacidae.**
- Recurvirostridae** C. Bonap. Syn. Vert. Syst. 1837. *Recurvirostra.* **Grallatores.**

- Recurvirostrinae** C. Bonap. Saggio etc. 1831. *Recurvirostra*. **Scolopacidae.**
- Regulus** Cuv. Anat. comp. 1799—1800. *Nom. propr.* **Sylvidae.**
- Remiz** Less. Tr. d'Ornithol 1831. *Vox barbar.* **Sylvidae.**
- Retipedes** Scop. Introd. Hist. nat 1777. *Rele; pes.* **Aves.**
- Rhamphocænus** Strickl. (Vid. **Ramphocænus.**) — **Certhidae.**
- Rhamphocelus** . . . (Vid. **Ramphocelus.**) — **Fringillidae.**
- Rhantistes** Kaup Entw. G. Eur. Thierw. 1829. *ῥαντίσω*, adsperso. **Laridae.**
- Rhea** Mehr. Gen. Av. 1752. *Nom. mythol.* (*ῥέα*). **Struthionidae.**
- Rhigelura** Wagl. Isis, 1832. *ῥιγηλός*, horridus; *ῥρά*, cauda. **Rallidae.**
- Rhinocrypta** G. R. Gray List of Gen. Birds 1841. *ῥίν*, nasus; *κρύπτη*, crypta.
- Rhinomya** D'Orb. et Is. Geoffr. Voy. Amér. mér. 1832. *ῥίν*, nasus; *μυῖα*, musca. **Certhidae.**
- Rhinomyadae** D'Orb. et Lafresn. Mag. de Zool. 1836. *Rhinomya*. **Scansores.**
- Rhinomydae** Lafresn. Rev. zool. 1838. *Rhinomya*. **Scansores.**
- Rhinopomastus** Smith Zool. Journ. N° 13. 1828. *ῥίν*, nasus; *πῶμάζω*, operio. **Upupidae.**
- Rhinortha** Vig. Mem. of Raffl. 1830. *ῥίν*, nasus; *ὀρθός*, erectus. **Cuculidae.**
- Rhipidura** Vig. et Horsf. Linn. Trans. 1825. *ῥίπις*, flabellum; *ῥρά*, cauda. **Muscicapidae.**
- Rhizothera** G. R. Gray List of Gen. Birds 1841. *ῥίζα*, radix; *θηρέω*, adpeto.
- Rhustiolectorides** Naum. Deutsch. Vög. 1833. ? **Tetraonidae.**
- Rhyacophilus** Kaup Entw. G. Eur. Thierw. 1829. *ῥύαξ*, flumen; *φίλος*, amicus. **Scolopacidae.**
- Rhynchæa** Cuv. Règn. anim. 1^o éd. 1817. *ῥύγχος*, rostrum. **Scolopacidae.**
- Rhynchaspis** (Leach) G. R. Gray Gen. of Birds 1840. *ῥύγχος*, rostrum; *ἀσπίς*, scutum. **Anatidae.**
- Rhynchodon** Nitzsch Pterylogr. 1840. *ῥύγχος*, rostrum; *ὀδών*, dens. **Falconidae.**
- Rhynchopinae** C. Bonap. Syn. Vert. Syst. 1837. *Rhynchops*. **Laridae.**
- Rhynchops** Linn. Syst. Nat. XII, 1766. *ῥύγχος*, rostrum; *ὄψ*, facies. **Laridae.**
- Rhynchopsalla** Briss. Ornithol. 1760. *ῥύγχος*, rostrum; *ψαλῖς*, forfex. **Laridae.**
- Rhynchopsinae** G. R. Gray Gen. of Birds 1840. *Rhynchops*. **Laridae.**
- Rhynchotus** Spix Av. Brasil. 1825. *ῥύγχος*, rostrum. **Tinamidae.**
- Rhyndace** Mehr. Gen. Av. 1752. *ῥυνδάκη* (*nom. propr.*) **Nectarinidae.**
- Rhynomydae** Lafresn. Rev. zool. 1838. (Vid. **Rhinomydae.**) — **Scansores.**
- Rinopus** Hodgs. J. As. Soc. Beng. 1841. *ῥινός*, corium; *πῶς*, pes. **Columbidae.**
- Rissa** Leach in Steph. Gen. Zool. 1825. *Nom. propr.* **Laridae.**
- Rollulus** Bonnat. Encycl. méth. 1790. ? **Tetraonidae.**
- Romeris** Hodgs. J. As. Soc. Beng. 1841. ? **Columbidae.**
- Rossia** C. Bonap. List of Eur. a. Am. Birds 1838. *Dic. Ross.* **Laridae.**
- Rosthramus** Less. Tr. d'Ornithol. 1831. ? **Falconidae.**
- Rostratula** Vieill. Anal. etc. 1816. *Rostrum.* **Scolopacidae.**

- Rubecula** (Briss.) Brehm Deutsch. Vög. 1828. *Ruber*, **Sylviidae**.
- Rubetra** (Briss.) G. R. Gray List of Gen. 1840. *Ruber*, **Sylviidae**.
- Rupicola** Briss. Ornithol. 1760. *Rupes*; *colo*. **Ampelidae**.
- Rupicolae** Naum. Deutsch. Vög. 1823. *Rupicola*, **Sylviidae**.
- Rusticola** Mahr. Gen. Av. 1752. *Rus*; *colo*. **Scelopacidae**.
- Ruticilla** (Ray) Brehm Deutsch. Vög. 1831. *Nom. propr.* **Sylviidae**.
- Ruticillae** Naum. Deutsch. Vög. 1823. *Ruticilla*, **Sylviidae**.
- Rynchopsalla** Briss. Ornithol. 1760. (Vid. **Rhynchopsalla**.) — **Laridae**.
- Sagittarius** Vosm. 1767. *Sagitta*. **Falconidae**.
- Sagittilingues** Ill. Prod. Syst. M. et Av. 1811. *Sagitta*; *lingua*. **Scansores**.
- Salanganes** Is. Geoffr. Echo du M. Sav. 1837. *Vox barbar*, **Hirundinidae**.
- Salicaria** Selby Ill. Brit. Ornithol. 1833. *Salix*. **Sylviidae**.
- Salpiza** Wagl. Isis, 1832. *σαλπίζω*, tuba caeno. **Cracidae**.
- Saltator** Vieill. Anal. etc. 1816. *Salto*. **Fringillidae**.
- Saltalores** De Bl. Bull. Soc. Philom. 1816. *Saltator*. **Fringillidae**.
- Samalla** Less. Tr. d'Ornithol. 1831. ? **Corvidae**.
- Sarcophorus** Strickl. Ann. of Nat. Hist. 1841. *σαρκίον*, frustulum carnis; *φορέω*, fero.
- Sarcoramphus** Dumer. Zool. anal. 1806. *σάρξ*, caro; *ράμπος*, rostrum. **Vulturidae**.
- Sarriama** Less. Tr. d'Ornithol. 1831. *Vox barbar*. **Fringillidae**.
- Sarkidionis** Eyton Monogr. Anat. 1838. *σαρκίδιον*, frustulum carnis; *ὄρνις*, avis. **Anatidae**.
- Sasa** Vieill. Gal. d. Ois. 1825. *Vox barbar*. **Musophagidae**.
- Sasia** Hodgs. J. As. Soc. Beng. 1836. **Picidae**.
- Satyra** Less. Dict. Sc. n. XLIX, 1828. *Nom. propr.* (*σάτυρος*.) **Phasianidae**.
- Saurophagus** Swains. Faun. Bor. Am. 1831. *σαῦρος*, lacerta; *φάγω*, edo. **Muscicapidae**.
- Saurothera** Vieill. Anal. etc. 1816. *σαῦρος*, lacerta; *θηράω*, insequor. **Cuculidae**.
- Saurotherinae** C. Bonap. Syn. Vert. Syst. 1837. *Saurothera*. **Cuculidae**.
- Saxicola** Bechst. Gem. Naturg. 1802. *Saxum*; *colo*. **Sylviidae**.
- Saxicolides** Less. Compl. Buff. 1837. *Saxicola*. **Turdidae**.
- Saxicolinae** Swains. Nat. Hist. of Birds 1837. *Saxicola*. **Sylviidae**.
- Saxilauda** Less. Compl. Buff. 1837. *Saxum*; *alauda*. **Fringillidae**.
- Scandentes** Pr. Max. Beitr. Naturg. Br. 1831. *Scando*. **Aves**.
- Scansores** Ill. Prod. Syst. M. et Av. 1811. *Scando*. **Aves**.
- Scaphidura** Swains. Nat. Hist. of Birds 1837. *σκαφίς*, scapha; *ἔρα*, cauda. **Sturnidae**.
- Scaphidurinae** Swains. Nat. Hist. of Birds 1837. *Scaphidura*. **Sturnidae**.
- Scaphidurus** Swains. Faun. Bor. Am. 1831. *σκαφίς*, scapha; *ἔρα*, cauda. **Sturnidae**.
- Scapherhynchus** Pr. Max. Beitr. Naturg. Br. 1831. *σκάφη*, scapha; *ῥύγχος*, rostrum. **Muscicapid.**

- Schetba** Less. Tr. d'Ornithol. 1831. *Vox barbar.* **Ampelidae.**
- Schizorhis** Wagl. Isis, 1829. *σχίζω, fido; ρίς, nasus.*
- Schœniclus** Mæhr. Gen. Av. 1752. *σχολυκλος (nom. propr.)* **Fringillidae.**
- Sclerurus** Swains. Zool. Journ. 1827. *σκληρός, durus; ἔρα, cauda.* **Certhidae.**
- Scolecophagus** Swains. Faun. Bor. Am. 1831. *σκάληξ, vermis; φάγω, comedo.* **Sturnidae.**
- Scolopaceae** Nanm. Deutsch. Vög. 1834. *Scolopax.* **Scolopacidae.**
- Scolopaces** Linn. Syst. Nat. 1735. *Scolopax.* **Scolopacidae.**
- Scolopacidae** C. Bonap. Saggio etc. 1831. *Scolopax.* **Grallatores.**
- Scolopacinae** C. Bonap. Syn. Vert. Syst. 1837. *Scolopax.* **Scolopacidae.**
- Scolopacinus** C. Bonap. Proc. Zool. Soc. 1837. *Scolopax.* **Certhidae.**
- Scolopax** Linn. Syst. Nat. XII, 1766. *σκολόπαξ (nom. propr.)* **Scolopacidae.**
- Scops** Mæhr. Gen. Av. 1752. *σκάψ (nom. propr.)* **Ardeidae.**
- Scops** Sav. Hist. d'Egypte 1809. *σκάψ (nom. propr.)* **Strigidae.**
- Scopus** Briss. Ornithol. 1760. *σκοπός, explorator.* **Ardeidae.**
- Scotæus** Keys. et Bl. Europ. Wirbelth. 1840. *σκοταῖος, tenebrosus.* **Ardeidae.**
- Scotiaplex** Swains. Nat. Hist. of Birds 1837. *σκοτία, obscuritas; πτήσω, plaudo.* **Strigidae.**
- Scotocharis** Glog. Observat. 1827. *σκότος, tenebræ; χάρις, delectatio.* **Halcyonidae.**
- Scotophilus** Swains. Nat. Hist. of Birds 1837. *σκότος, tenebræ; φίλος, amicus.* **Strigidae.**
- Scotorninae** G. R. Gray Gen. of Birds 1840. *Scotornis.* **Caprimulgidae.**
- Scotornis** Swains. Nat. Hist. of Birds 1837. *σκότος, tenebræ; ὄρνις, avis.* **Caprimulgidae.**
- Scotornithinae** C. Bonap. Syn. Vert. Syst. 1837. *Scotornis.* **Caprimulgidae.**
- Scutipedes** Scop. Introd. Hist. nat. 1777. *Scutum; pes.* **Aves.**
- Scytalopus** Gould Proc. Zool. Soc. 1836. *σκυτάλη, caudex; πῆς, pes.* **Certhidae.**
- Seythrope** Lath. Ind. Ornithol. 1790. *σκηθρόψ, morosum aspectum habens.* **Ramphastidae.**
- Secretarius** Dumer. Zool. anal. 1806. *Nom. propr.* **Falconidae.**
- Seiurus** Swains. Nat. Hist. of Birds I, 1836. *σεῖω, quatio; κίρκος, circus.* **Muscicapidae.**
- Seisura** Vig. et Horsf. Linn. Trans. 1825. *σεῖω, quatio; ἔρα, cauda.* **Muscicapidae.**
- Seiurus** Swains. Zool. Journ. 1827. *σεῖω, quatio; ἔρα, cauda.* **Sylviidae.**
- Selasphorus** Swains. Faun. Bor. Am. 1831. *σελας, fulgor; φορέω, fero.* **Trochilidae.**
- Selenidera** Gould Proc. Zool. Soc. 1831. *σελήνη, luna; δέρη, collum.* **Ramphastidae.**
- Seleucides** Less. Ois. de Parad. etc. 1835. *σελευκίς, turdi species.* **Corvidae.**
- Selochusa** G. R. Gray List of Gen. 1841.
- Semeiophorus** Gould Icon. Av. 1838. *σημειοφόρος, signifer.* **Caprimulgidae.**
- Senex** J. E. Gray in Jard. et Selby Ill. of Ornithol. 1839. *Nom. propr.* **Falconidae.**
- Sephanoides** Less. Colibri etc. 1829. ? **Trochilidae.**
- Sericati** Ill. Prod. Syst. M. et Av. 1811. *Sericatus.* **Ambulatores.**

- Sericornis** Gould Syn. Austr. Birds 1837. *σήρικος*, sericus; ὄρνις, avis. **Sylviidae.**
- Sericulus** Swains. Zool. Journ. 1825. *Sericus*. **Turdidae.**
- Serilophus** Swains. Nat. Hist. of Birds 1837. *σήρ*, ser; *λόφος*, crista. **Todidae.**
- Serinus** Brehm Deutsch. Vög. 1831. *Nom. propr.* **Fringillidae.**
- Serisomus** Swains. Nat. Hist. of Birds 1837. *σήρ*, ser; *σῶμα*, corpus. **Cuculidae.**
- Serpentariae** Less. Rev. zool. 1839. *Serpentarius*. **Falconidae.**
- Serpentarius** Cuv. Tabl. Méth. 1797—1798. *Serpens*. **Falconidae.**
- Serpophaga** Gould Proc. Zool. Soc. 1838. *έρπος*, reptilis; *φάγω*, comedo. **Muscicapidae.**
- Serrati** Ill. Prod. Syst. M. et Av. 1811. *Serratus*. **Ramphastidae.**
- Serrirostres** Dumér. Zool. anal. 1806. *Serra*; *rostrum*. **Natatores.**
- Serrirostrum** D'Orb. et Lafresn. Mag. de Zool. 1836. *Serra*; *rostrum*. **Nectarinidae.**
- Setophaga** Swains. Zool. Journ. 1827. *σῆς*, tineæ; *φάγω*, comedo. **Muscicapidae.**
- Setornis** Less. Rev. zool. 1839. *σῆς*, tineæ; ὄρνις, avis. **Turdidae.**
- Sialia** Swains. Faun. Bor. Am. 1831. **Sylviidae.**
- Sibia** Hodgs. Journ. As. Soc. Beng. 1837. **Turdidae.**
- Sibilatrix** Kaup Entw. G. Eur. Thierw. 1829. *Sibilo*. **Sylviidae.**
- Simaepyrhynchi** Ritg. N. Act. Cur. 1828. *σιμός*, simus; *αἶψος*, altus; *ρύγχος*, rostrum. **Passeres.**
- Simorhynchus** Keys. et Bl. 1840. *σιμός*, simus; *ρύγχος*, rostrum.
- Simus** Hodgs. Journ. As. Soc. Beng. 1841. **Todidae.**
- Siphia** Hodgs. Ind. Rev. 1837. **Sylviidae.**
- Siphorini** Vieill. N. Dict. d'H. n. xxiv, 1818. *σιφων*, siphon; *ῥίς*, nasus. **Natatores.**
- Sirrhaptēs** Ill. Prod. Syst. M. et Av. 1811. (Vid. **Syrhaptēs**.) — **Tetraonidae.**
- Sitta** Linn. Syst. Nat. 1748. *σίττη* (*nom. propr.*) **Certhidae.**
- Sittace** Wagl. Monogr. Psittac. 1832. *σιττάκη* (*nom. propr.*) **Psittacidae.**
- Sittacilla** Less. Compl. Buff. 1837. *Sitta*. **Certhidae.**
- Sittasomus** Swains. Zool. Journ. 1827. *σίττη*, sitta; *σῶμα*, corpus. **Certhidae.**
- Sittella** (Less. Tr. d'Ornithol. 1831.) Swains. Nat. Hist. of Birds 1837. *Sitta*. **Certhidae.**
- Sittina** Less. Tr. d'Ornithol. 1831. *Sitta*. **Certhidae.**
- Sittidae** D'Orb. et Lafresn. Mag. de Zool. 1836. *Sitta*. **Passeres.**
- Sittinae** C. Bonap. Saggio etc. 1831. *Sittina*. **Certhidae.**
- Slurus** Strickl. Ann. of Nat. Hist. 1841. *σελώ*, quatio; *ἔρα*, cauda. **Sylviidae.**
- Siva** Hodgs. Ind. Rev. 1838. *Nom. propr.* **Sylviidae.**
- Smaragdites** Boie Isis, 1831. *Smaragdus*. **Trochilidae.**
- Solenoglossus** Ranz. 1823. *σωλήν*, canalis; *γλώσσα*, lingua. **Psittacidae.**
- Somateria** (Leach) Flem. Phil. of Zool. 1822. *σῶμα*, corpus; *ἔριον*, lana. **Anatidae.**
- Sparactes** Ill. Prod. Syst. M. et Av. 1811. *σπαράσσω*, dilanio. **Artefactum!**

- Sparvius** Vieill. Anal. etc. 1816. Nom. propr. **Falconidae**.
- Spathulea** Flem. Phil. of Zool. 1822. *Spathula*. **Ardeidae**.
- Spatula** Boie Isis, 1822. Nom. propr. **Ardeidae**.
- Spelecti** Wagl. Syst. d. Amph. 1830. *Spelectos*. **Aves**.
- Spelectos** Wagl. Syst. Av. 1827. **Musophagidae**.
- Spermagra** Swains. Zool. Journ. 1827. σπέρμα, semen; ἀγρώω, capto. **Fringillidae**.
- Spermestes** Swains. Nat. Hist. of Birds 1837. σπέρμα, semen; ἐστιάω, comedo. **Fringillidae**.
- Spermolegus** Kaup Entw. G. Eur. Thierw. 1829. σπέρμα, semen; λέγω, colligo. **Sylviidae**.
- Spermophaga** Swains. Nat. Hist. of Birds 1837. σπέρμα, semen; φάγω, comedo. **Fringillidae**.
- Spermophila** Swains. Zool. Journ. 1827. σπέρμα, semen; φιλέω, amo. **Fringillidae**.
- Spermospiza** G. R. Gray Gen. of Birds 1840. σπέρμα, semen; σπίζα, fringilla. **Fringillidae**.
- Sphecoothera** Vieill. Gal. d. Ois. 1825. σφήξ, vespa; θηράω, insequor. **Turdidae**.
- Sphecootherae** Vieill. Anal. etc. 1816. *Sphecoothera*. **Turdidae**.
- Sphenisci** Vieill. N. Dict. d'H. n. xxiv, 1818. *Spheniscus*. **Alcidae**.
- Spheniscidae** (Vieill.) C. Bonap. Saggio etc. 1831. *Spheniscus*. **Natatores**.
- Spheniscinae** C. Bonap. Syn. Vert. Syst. 1837. *Spheniscus*. **Alcidae**.
- Spheniscus** Briss. Ornithol. 1760. σφηνίσκος, cuneolus. **Alcidae**.
- Sphenocercus** G. R. Gray Gen. of Birds 1840. σφήν, cuneus; κέρκος, cauda. **Columbidae**.
- Sphenocercus** Strickl. Ann. of Nat. Hist. 1841. σφήν, cuneus; οἶαξ, gubernaculum. **Sylviidae**.
- Sphenoramphes** Dumér. Zool. anal. 1806. σφήν, cuneus; ῥάμφος, rostrum. **Scansores**.
- Sphenorhynchus** Hempr. et Ehr. σφήν, cuneus; ῥύγχος, rostrum. **Ardeidae**.
- Sphenorhynchus** Pr. Max. Beitr. Naturg. Br. 1831. σφήν, cuneus; ῥύγχος, rostrum. **Certhidae**.
- Sphenostoma** Gould Proc. Zool. Soc. 1837. σφήν, cuneus; σόμα, os. **Sylviidae**.
- Sphenura** Licht. Catal. 1823. σφήν, cuneus; ἕρα, cauda. **Sylviidae**.
- Sphenurus** Swains. Nat. Hist. of Birds 1837. σφήν, cuneus; ἕρα, cauda. **Columbidae**.
- Spicifer** Kaup Thierreich. 1836. Nom. propr. (spica; fero.) **Phasianidae**.
- Spillornis** G. R. Gray List of Gen. Birds 1840. σπιλος, scopulus; ὄρνις; avis. **Falconidae**.
- Spina** Kaup Entw. G. Eur. Thierw. 1829. σπίνια (nom. propr.) **Fringillidae**.
- Spindalls** Jard. et Selby Ill. of Ornithol. 1837. ? **Fringillidae**.
- Spini** Naum. Deutsch. Vög. 1826. *Spinus*. **Fringillidae**.
- Spinus** Mähr. Gen. Av. 1752. Nom. propr. **Fringillidae**.
- Spipola** Leach Msc. Vox barbar. **Sylviidae**.
- Spiza** C. Bonap. Ann. Lyc. of N. Y. 1828. σπίζα (nom. propr.) **Fringillidae**.
- Spizae** Ritg. N. Act. Cur. 1828. *Spiza*. **Fringillidae**.
- Spizaëtus** Vieill. Anal. etc. 1816. σπιζα, fringilla; ἀστὸς, aquila. **Falconidae**.
- Spizastur** Less. Compl. Buff. 1837. *Spiza*; *sturnus*. **Falconidae**.

- Spizella** C. Bonap. List of Eur. a. Am. Birds 1848. *Spiza*. **Fringillidae.**
- Spreo** Less. Tr. d'Ornithol. 1831. *Nom. propr.* **Sturnidae.**
- Squatarola** Cuv. Régn. anim. 2^{de} éd. 1829. *Vox barbar.* **Charadriidae.**
- Stagnicola** ~~Brms~~ Deutch. Vög. 1831. *Stagnum; colo.* **Rallidae.**
- Stariki** Bonnat. Encycl. méth. 1790. *Vox barbar.* **Alcidae.**
- Starna** C. Bonap. List of Eur. a. Am. Birds 1838. *Nom. propr.* **Tetraonidae.**
- Starnenas** C. Bonap. List of Eur. a. Am. Birds 1838. *Starna; Oenas.* **Columbidae.**
- Steatornis** Humb. J. de Phys. 1800. *σατίων, aeps; ὄρνις, avis.* **Caprimulgidae.**
- Steganopodes** Ill. Prod. Syst. M. et Av. 1811. *σεγανός, tectus; πῆς, pes.* **Anseres.**
- Steganopus** Vieill. Encycl. méth. 1823. *σεγανός, tectus; πῆς, pes.* **Scolopacidae.**
- Stellaria** C. Bonap. List of Eur. a. Am. Birds 1838. *Stellaris.* **Anatidae.**
- Stenodidactyli** Ritg. N. Act. Cur. 1828. *σενός, angustus; διδάκτυλος, bidigitatus.* **Cursores.**
- Stenopodes** Ritg. N. Act. Cur. 1828. *σενός, angustus; πῆς, pes.* **Cursores.**
- Stenorhynchus** Gould Proc. Zool. Soc. 1835. *σενός, angustus; ῥύγχος, rostrum.* **Certhidae.**
- Stenotetradactyli** Ritg. N. Act. Cur. 1828. *σενός, angustus; τετραδάκτυλος, quadridigitatus.* **Alcidae.**
- Stenotridactyli** Ritg. N. Act. Cur. 1828. *σενός, angustus; τριδάκτυλος, tridigitatus.* **Cursores.**
- Stephanophorus** Strickl. Ann. of Nat. Hist. 1841. *στέφανος, corona; φορέω, fero.* **Fringillidae.**
- Stercorarius** Briss. Ornithol. 1760. *Stercus.* **Laridae.**
- Stercoreus** Vieill. Gal. des Ois. 1825. *Stercus.* **Laridae.**
- Sterna** Linn. Syst. Nat. 1748. *Sterno.* **Laridae.**
- Sterninae** C. Bonap. Syn. Vert. Syst. 1837. *Sterna.* **Laridae.**
- Sternula** Boie Isis, 1822. *Sterna.* **Laridae.**
- Stipiturus** Less. Tr. d'Ornithol. 1831. *Stipes; ἔρα, cauda. (Vox hybrid.)* **Sylviidae.**
- Stolida** Less. Tr. d'Ornithol. 1831. *Stolidus.* **Laridae.**
- Stomatoplatypodes** Ritg. N. Act. Cur. 1828. *στόμα, os; πλατύπος, latipes.* **Anatidae.**
- Strepera** Less. Tr. d'Ornithol. 1831. *Strepo.* **Corvidae.**
- Strepsaptodactyli** Ritg. N. Act. Cur. 1828. *σρέπω, verto; ἄπτω, adnecto; δάκτυλος, digitus.* **Strigida.**
- Strepsilas** Ill. Prod. Syst. M. et Av. 1811. *σρέπω, torqueo; ἄη, glomus.* **Scolopacidae.**
- Strepsilinae** G. R. Gray Gen. of Birds 1840. *Strepsilas.* **Scolopacidae.**
- Striges** Wagl. Syst. d. Amph. 1830. *Strix.* **Strigidae.**
- Strigiceps** C. Bonap. Saggio etc. 1831. *Strix; caput.* **Falconidae.**
- Strigidae** Swains. Nat. Hist. of Birds 1837. *Strix.* **Accipitres.**
- Striginae** C. Bonap. Saggio etc. 1831. *Strix.* **Strigidae.**
- Strix** Linn. Syst. Nat. 1748. *σπιγξ, tinnunculus.* **Strigidae.**
- Strixideae** Less. Tr. d'Ornithol. 1831. *Strix.* **Strigidae.**
- Strobilophaga** Vieill. Anal. etc. 1816. *σρόβιλος, strobilus; φάγω, comedo.* **Fringillidae.**

- Strotodactyl** Ritg. N. Act. Cur. 1828. *στρωτός*, stratus; *δάκτυλος*, digitus. **Grallatores.**
- Struthidea** Gould Proc. Zool. Soc. 1836. *Struthio*. **Corvidae.**
- Struthio** Linn. Syst. Nat. 1748. *στρωθίων* (nom. propr.) **Struthionidae.**
- Struthiocamelus** Ritg. N. Act. Cur. 1828. (Nom. propr.) *στρωθίων*; *κάμηλος*. **Struthionidae.**
- Struthiones** (Lath.) Wagl. Syst. d. Amph. 1830. *Struthio*. **Cursores.**
- Struthionidae** (Vig.) C. Bonap. Saggio etc. 1831. *Struthio*. **Cursores.**
- Struthioninae** C. Bonap. Syn. Vert. Syst. 1837. *Struthio*. **Struthionidae.**
- Struthus** Boie Isis, 1826. *στρωθός*, avicula. **Fringillidae.**
- Sturnella** Vieill. Anal. etc. 1816. *Sturnus*. **Sturnidae.**
- Sturnia** Less. Compl. Buff. 1837. *Sturnus*. **Sturnidae.**
- Sturnidae** Vig. Zool. Journ. 1825. *Sturnus*. **Passeres.**
- Sturninae** C. Bonap. Saggio etc. 1831. *Sturnus*. **Sturnidae.**
- Sturnus** Linn. Syst. Nat. 1738. *Nom. propr.* **Sturnidae.**
- Subulirostres** Dumér. Zool. anal. 1806. *Subula*; *rostrum*. **Passeres.**
- Sula** (Ray) Briss. Ornithol. 1760. *Nom. propr.* **Pelecanidae.**
- Surnia** Dumér. Zool. anal. 1806. *Nom. propr.* **Strigidae.**
- Surniculus** Less. Tr. d'Ornithol. 1831. *Surnia*; *Cuculus*. **Cuculidae.**
- Surninae** C. Bonap. Syn. Vert. Syst. 1837. *Surnia*. **Strigidae.**
- Suspensi** Ill. Prod. Syst. M. et Av. 1811. *Suspensus*. **Ambulatores.**
- Suthora** Hodgs. J. As. Soc. Beng. 1838. ? **Sylvidae.**
- Suya** Hodgs. J. As. Soc. Beng. 1837. ? **Turdidae.**
- Sycobius** Vieill. Anal. etc. 1816. *σῦκον*, ficus; *βιώω*, vivo. **Fringillidae.**
- Sylbeocyclus** C. Bonap. Saggio etc. 1832. ? **Colymbidae.**
- Sylochelidon** Brehm Deutsch. Vög. 1831. *σῦλον*, rapina; *χελιδών*, hirundo. **Laridae.**
- Sylvia** Lath. Ind. Ornithol. 1790. *Sylva*. **Sylvidae.**
- Sylviadae** D'Orb. et Lafresn. Mag. de Zool. 1836. *Sylvia*. **Passeres.**
- Sylvianae** Swains. Nat. Hist. of Birds 1837. *Sylvia*. **Sylvidae.**
- Sylviaxis** Less. Rev. zool. 1840. ? **Sylvidae.**
- Sylvicola** (Swains.) Jard. Nat. Hist. of Birds 1837. *Sylva*; *colo*. **Sylvidae.**
- Sylvicolae** Vieill. N. Dict. d'H. n. xxiv, 1818. *Sylvicola*. **Strigidae.**
- Sylvicolinae** C. Bonap. Syn. Vert. Syst. 1837. *Sylvicola*. **Sylvidae.**
- Sylvidae** C. Bonap. Saggio etc. 1831. *Sylvia*. **Passeres.**
- Sylvietta** Lafresn. Rev. zool. 1839. *Sylvia*. **Sylvidae.**
- Sylvinae** C. Bonap. Saggio etc. 1831. *Sylvia*. **Sylvidae.**
- Sylviparus** Burt. Proc. Zool. Soc. 1835. *Sylva*; *Parus*. **Sylvidae.**
- Syma** Less. Zool. Coq. 1828. ? **Halcyonidae.**

- Symmorphus** Gould Proc. Zool. Soc. 1837. σύμμορφος, forma similis. **Sylviidae.**
- Symplectes** Swains. Nat. Hist. of Birds 1837. συμπλέκτος, perplexus. **Fringillidae.**
- Synallaxis** Vieill. Dict. Sc. n. 1819. συνάλλαξις, commercium. **Certhidae.**
- Syndactyli** Ill. Prod. Syst. M. et Av. 1811. σύν, simul; δάκτυλος, digitus. **Scansores.**
- Synthliboramphus** Brandt Desc. et Icon. etc. 1837. συνθλίβω, contero; ῥάμφος, rostrum. **Alcidae.**
- Sypheotides** Less. Rev. zool. 1839. συψεύς, suile; ὠτίς, Otis. **Struthionidae.**
- Syphorhini** Vieill. (Vid. **Siphorhini.**) — **Natatores.**
- Syrmatius** Wagl. Isis, 1832. Syrma. **Phasianidae.**
- Syrnia** Steph. Gen. Zool. σύρνια (nom. propr.) **Strigidae.**
- Syrnium** Saw. Hist. d'Egypte 1809. συρνιὸν (nom. propr.) **Strigidae.**
- Syrrhaptēs** Ill. Prod. Syst. M. et Av. 1811. σύν, cum; ῥάπτω, corripio. **Tetraonidae.**
- Syrrhaptidae** Nitzsch Pterylogr. 1840. Syrrhaptēs. **Gallinaceae.**
- Syrrhaptinae** C. Bonap. Saggio etc. 1831. Syrrhaptēs. **Tetraonidae.**
- Tacco** Less. Tr. d'Ornithol. 1831. Vox barbar. **Cuculidae.**
- Taccocua** Less. Tr. d'Ornithol. 1831. Vox barbar. **Cuculidae.**
- Tachea** Flem. Phil. of Zool. 1822. ταχύς, velox. **Struthionidae.**
- Tachuris** D'Orb. Mag. de Zool. 1837. ταχύς, velox; ἔρα, cauda. **Sylviidae.**
- Tachydromus** Ill. Prod. Syst. M. et Av. 1811. ταχυδρόμος, currax. **Charadriidae.**
- Tachypetes** Vieill. Anal. etc. 1816. ταχυπέτης, velociter volans. **Pelecanidae.**
- Tachyphonus** Vieill. Anal. etc. 1816. ταχύς, velox; φωνή, vox. **Fringillidae.**
- Tachypteres** Ritg. N. Act. Cur. 1828. ταχύς, velox; πλωτήρ, nauta. **Anatidae.**
- Tadorna** (Leach) Flem. Phil. of Zool. 1822. ? **Anatidae.**
- Tænioptera** C. Bonap. Ann. Lyc. N. Y. 1825. ταινία, fascia; πτερόν, ala. **Muscicapidae.**
- Tæniopterinae** C. Bonap. Syn. Vert. Syst. 1837. Tænioptera. **Muscicapidae.**
- Talegalla** Less. Zool. de la Coq. 1826. ? **Palamedeidae.**
- Taleve** Less. Tr. d'Ornithol. 1831. ? **Cuculidae.**
- Tamatia** Cuv. Règn. anim. I, 1817. Vox barbar. **Halcyonidae.**
- Tamatianae** G. R. Gray Gen. of Birds 1840. Tamatia. **Halcyonidae.**
- Tamnolanus** Less. Rev. zool. 1839. Tamnus; lanus. **Turdidae.**
- Tamnophilinae** C. Bonap. Syn. Vert. Syst. 1837. Tamnophilus. **Lanidae.**
- Tamnophilus** Vieill. Anal. etc. 1816. Tamnus; φίλος, amicus. (Vox hybr.) **Lanidae.**
- Tanagra** Linn. Syst. nat. XII, 1766. τανόγρα, ahenus?. **Fringillidae.**
- Tanagrella** Swains. Nat. Hist. of Birds 1837. Tanagra. **Fringillidae.**
- Tanagridae** C. Bonap. Syn. Vert. Syst. 1837. Tanagra. **Passeres.**
- Tanagrinae** C. Bonap. Saggio etc. 1831. Tanagra. **Fringillidae.**
- Tanagroides** C. Bonap. Saggio etc. 1831. Tanagra. **Fringillidae.**

- Tangaridae** Pr. Mus. Beitr. Naturg. Br. III, 1830. *Tangara*. **Passeres.**
- Tangavius** Lsa. Rev. zool. 1839. ?
- Tantali** Wagl. Syst. d. Amph. 1830. *Tantalus*. **Ardeidae.**
- Tantalidae** C. Bonap. Saggio etc. 1831. *Tantalus*. **Grallatores.**
- Tantalides** Wagl. Isis, 1832. *Tantalus*. **Ardeidae.**
- Tantalinae** C. Bonap. Syn. Vert. Syst. 1837. *Tantalus*. **Ardeidae.**
- Tantalus** Linn. Syst. Nat. XII, 1766. τάνταλος (nom. mythol.) **Ardeidae.**
- Tanygnathus** Wagl. Monogr. Psittac. 1832. τανύω, porrigo; γνάθος, maxilla. **Psittacidae.**
- Tanypus** Oppel. Mém. Ac. Mun. 1812. τανύω, porrigo; πῆς, pes. **Sylviidae.**
- Tanysiptera** Vig. Zool. Journ. 1825. τανύω, porrigo; πταρόν, ala. **Halcyonidae.**
- Taraba** Less. Vox barbar. **Lanidae.**
- Tardivola** Swains. Zool. Journ. 1827. *Tarde*; volo. **Fringillidae.**
- Tatare** Less. Tr. d'Ornithol. 1831. Vox barbar. **Certhidae.**
- Taven** Less. Tr. d'Ornithol. 1831. Vox barbar. **Megapodes.**
- Tavouas** Less. Tr. d'Ornithol. 1831. ? **Psittacidae.**
- Tchitrea** Less. Tr. d'Ornithol. 1831. Vox barbar. **Muscicapidae.**
- Teleopodes** Vieill. N. Dict. d'H. v. XXIV, 1818. τέλειος, perfectus; πῆς, pes. **Natatores.**
- Telephorus** Swains. Faun. Bor. Am. 1831. τηλός, telum; φορέω, fero. **Lanidae.**
- Telmatias** Bois Isis, 1826. τέλιμα, cœnum? **Scolopacidae.**
- Telephonus** Swains. Nat. Hist. of Birds II, 1837. τελέω, perficio; φόνος, cædes. **Lanidae.**
- Temia** Levaill. Ois. Par. etc. 1806. Nom. propr. **Corvidae.**
- Temnoris** Hodgs. J. As. Soc. Beng. 1841. τέμνω, findo; ῥίς, nasus.
- Temnurus** Less. Tr. d'Ornithol. 1831. τέμνω, findo; ῥα, cauda. **Corvidae.**
- Temnurus** Swains. Nat. Hist. of Birds 1837. τέμνω, findo; ῥα, cauda. **Trogonidae.**
- Tentheca** Hodgs. J. As. Soc. Beng. 1837. τέθω, ligurrio.
- Tenuirostres** Dumér. Zool. anal. 1806. *Tenuis*; rostrum. **Ambulatores.**
- Tephrodornis** Swains. Faun. Bor. Am. 1831. τεφρώδης, cineraceus; ὄρνις, avis. **Lanidae.**
- Terathopius** Less. 1830. τερατοποιός, præstigiator. **Falconidae.**
- Terekia** C. Bonap. List Eur. a. Am. Birds 1838. ? **Scolopacidae.**
- Terpsiphone** Glog. Observat. 1827. τέρψις, gaudium; φωνή, cantus. **Muscicapidae.**
- Tersa** Vieill. Anal. etc. 1816. τέρω, tero. **Ampelidae.**
- Tersina** Vieill. N. Dict. d'H. n. XXIV, 1818. *Tersa*. **Ampelidae.**
- Tesia** Hodgs. J. As. Soc. Beng. 1837. Nom. propr. **Certhidae.**
- Tetradactyli** Vieill. N. Dict. d'H. n. XXIV, 1818. τετραδάκτυλος, quatuor habens digitos. **Grallatores.**
- Tetrao** Linn. Syst. Nat. 1748. τετραών (nom. propr.) **Tetraonidae.**
- Tetraochores** Less. Tr. d'Ornithol. 1831. τετραών; χωρέω, includo. **Gallinaceae.**

- Tetraogallus** *J. E. Gray* Ind. Zool. 1833—1834. *Tetrao*; *gallus*. **Tetraonidae.**
- Tetraones** *Naum.* Deutsch. Vög. 1833. *Tetrao*. **Tetraonidae.**
- Tetraonidae** (*Leach*) *C. Bonap.* Syn. Vert. Syst. 1837. *Tetrao*. **Gallinaceae.**
- Tetraoninae** *C. Bonap.* Syn. Vert. Syst. 1837. *Tetrao*. **Tetraonidae.**
- Tetrapteryx** *Thunb.* 179 . . τετράπτερυξ, quatuor alas habens. **Ardeidae.**
- Tetrastes** *Keys. et Bl.* Europ. Wirbelth. 1840. *Tetras*. **Tetraonidae.**
- Tetrax** (*Leach*) *Steph.* Gen. Zool. 1819. τέτραξ (*nom. propr.*) **Struthionidae.**
- Textor** *Temm.* Pl. col. d'Ois. II, 1838. *Nom. propr.* **Fringillidae.**
- Textores** *Vicill.* N. Dict. d'H. n. XXIV, 1818. *Textor*. **Scansores.**
- Thalassœa** *Kaup* Entw. G. Eur. Thierw. 1829. θάλασσαῖος, marinus. **Laridae.**
- Thalasseus** *Boie* Isis, 1822. θάλασσαῖος, marinus. **Laridae.**
- Thalassidroma** *Vig.* Zool. Journ. N° 7. 1825. θάλασσα, mare;δρομάω, curro. **Laridae.**
- Thalassiornis** *Eyton* Monogr. Anat. 1838. θάλασσα, mare; ὄρνις, avis. **Anatidae.**
- Thalassites** *Swains.* Nat. Hist. of Birds II, 1837. θάλασσα, mare. **Laridae.**
- Thamnobia** *Swains.* Faun. Bor. Am. 1831. θάμνος, thamnus; βίωω, vivo. **Sylviidae.**
- Thamnedus** *Kaup* Entw. G. Eur. Thierw. 1829. θάμνος, thamnus; ὄδδς, dens. **Sylviidae.**
- Thamnelanius** *Less.* (Vid. **Tamnelanius.**) — **Turdidae.**
- Thamnophilinae** *Swains.* Nat. Hist. of Birds II, 1837. *Thamnophilus*. **Lanidae.**
- Thamnophilus** *Vicill.* Anal. etc. 1816. θάμνος, thamnus; φιλέω, amo. **Lanidae.**
- Tharrhaleus** *Kaup* Entw. G. Eur. Thierw. 1829. θαρράλεος, audax. **Sylviidae.**
- Thaumalea** *Wagl.* Isis, 1832. θαυμαλέος, admirabilis. **Phasianidae.**
- Thaupis** *Boie* Isis, 1826. ? **Fringillidae.**
- Tephredornis** *Swains.* (Vid. **Tephredornis.**) — **Lanidae.**
- Theristicus** *Wagl.* Isis, 1832. θηριστικός, messorius. **Ardeidae.**
- Thiellas** *Glog.* Observat. 1827. ? **Laridae.**
- Thimalla** *Vig.* (Vid. **Timalla.**) — **Sylviidae.**
- Thinocorus** *Eschsch.* Zool. Atl. 1829. θιν, acervus arenæ; χορεύω, salto. **Chionidae.**
- Thrasaëtes** *G. R. Gray* Gen. of Birds 1840. θρασύς, audax; ἀστός, aquila. **Falconidae.**
- Thremmaphilus** *Macgill.* Hist. Brit. Birds 1837. θρέμμα, alumnus; φιλέω, amo.
- Thryotherinae** *C. Bonap.* Syn. Vert. Syst. 1837. *Thryotherus*. **Certhidae.**
- Thryotherus** *Vicill.* Anal. etc. 1816. θρύον, juncus; θηρεύω, venor. **Certhidae.**
- Thynochorinae** *C. Bonap.* Syn. Vert. Syst. 1837. *Thinocorus*. **Chionidae.**
- Tiaris** *Swains.* Nat. Hist. of Birds 1837. *Tiara*. **Fringillidae.**
- Tiga** *Kaup* Thierreich. 1836. *Nom. propr.* **Picidae.**
- Tichodroma** *Ill.* Prod. Syst. M. et Av. 1811. τῆχος, murus;δρομάω, curro. **Certhidae.**
- Tichodrominae** *C. Bonap.* Syn. Vert. Syst. 1837. *Tichodroma*. **Certhidae.**

- Tigrisoma** Swains. Nat. Hist. of Birds 1837. *τίγρις*, tigris; *σῶμα*, corpus. **Ardeidae.**
- Tijuca** Less. Cent. Zool. 1830. *Vox barbar.* **Ampelidae.**
- Timalia** Horsf. Linn. Trans. 1830. ? **Sylviidae.**
- Timalinae** C. Bonap. Syn. Vert. Syst. 1837. *Timalia.* **Sylviidae.**
- Tinactor** Pr. Max. Beitr. Naturg. Br. 1831. *τινάκτωρ*, agitator. **Turdidae.**
- Tinamidae** G. R. Gray Gen. of Birds 1840. *Tinamus.* **Gallinaceae.**
- Tinaminae** G. R. Gray Gen. of Birds 1840. *Tinamus.* **Tinamidae.**
- Tinamotis** Vig. Proc. Zool. Soc. 1836. *Tinamus.* **Tinamidae.**
- Tinamous** Cuv. Règn. anim. I, 1817. *Tinamus.* **Tinamidae.**
- Tinamus** Lath. Ind. Ornithol. 1790. *Nom. propr.* **Tinamidae.**
- Tinnunculus** Vieill. Ois. Amér. Sept. 1807. *Nom. propr.* **Falconidae.**
- Tinocherus** Less. Cent. Zool. 1830. (Vid. **Thinocorus.**) — **Chionidae.**
- Tityra** Vieill. Anal. etc. 1816. *τίτυρος* (nom. mythol.) **Muscicapidae.**
- Tityranae** G. R. Gray Gen. of Birds 1840. *Tityra.* **Muscicapidae.**
- Toekus** Less. Tr. d'Ornithol. 1831. *Vox barbar.* **Buceridae.**
- Tocro** Less. Tr. d'Ornithol. 1831. *Vox barbar.* **Tetraonidae.**
- Todidae** G. R. Gray Gen. of Birds 1840. *Todus.* **Passeres.**
- Todinae** G. R. Gray Gen. of Birds 1840. *Todus.* **Todidae.**
- Todiramphus** Less. Ann. Mus. 1828. *Todus*; *ράμπος*, rostrum. (*Vox hybr.*) **Halcyonidae.**
- Todirostrum** Less. Tr. d'Ornithol. 1831. *Todus*; rostrum. **Muscicapidae.**
- Todus** Linn. Syst. Nat. XII, 1766. *Nom. propr.* **Todidae.**
- Topaza** G. R. Gray Gen. of Birds 1840. *Nom. propr.* (*τόπαζος*) **Trochilidae.**
- Topazes** Less. Tr. d'Ornithol. 1831. *Topaza.* **Trochilidae.**
- Torda** Dumér. Zool. anal. 1806. *Nom. propr.* **Alcidae.**
- Toria** Hodgs. Res. of Ac. Soc. 1836. *Nom. propr.* **Columbidae.**
- Torquilla** Briss. Ornithol. 1760. *Torquis.* **Picidae.**
- Torticella** Vieill. Gal. d. Ois. 1825. *Tortus.* **Tinamidae.**
- Totantinae** G. R. Gray Gen. of Birds 1840. *Totanus.* **Scolopacidae.**
- Totanus** Bechst. Gem. Naturg. 1803. *Nom. propr.* **Scolopacidae.**
- Totipalmati** Kow Thierreich. 1836. *Totus*; *palmatus.* **Natatores.**
- Totipalmes** Cuv. Règn. anim. I, 1817. *Totus*; *palma.* **Natatores.**
- Touits** Less. Tr. d'Ornithol. 1831. *Vox barbar.* **Psittacidae.**
- Toulou** Vieill. N. Dict. d'Hist. n. XXIV, 1818. *Nom. propr.* **Cuculidae.**
- Touraco** Less. Tr. d'Ornithol. 1831. *Vox barbar.* **Musophagidae.**
- Touyouyou** Less. Tr. d'Ornithol. 1831. *Vox barbar.* **Ardeidae.**
- Texostoma** Wagl. Isis, 1831. *τάφος*, arcus; *σῶμα*, os. **Turdidae.**

- Trachella** Scop. Introd. Hist. nat. 1777. *τράχηλος*, collum. **Charadriidae.**
- Trachelonetta** Kaup Entw. G. Eur. Thierw. 1829. *τράχηλος*, collum; *νήττα*, anas. **Anatidae.**
- Trachyphonus** Ranz. 1823. *τραχύς*, asper; *φωνή*, vox. **Picidae.**
- Tragopan** Cuv. Règn. anim. 1, 1829. *τράγος*, hircus; *πάν* (nom. propr.) **Phasianidae.**
- Treron** Vieill. Anal. etc. 1816. *τηρός*, timidus. **Columbidae.**
- Treroninae** G. R. Gray Gen. of Birds 1840. *Treron.* **Columbidae.**
- Tribonyx** Dubus Bull. Acad. Brux. 1837. *τριβω*, tero; *ὄνυξ*, unguis. **Rallidae.**
- Trichas** Swains. Zool. Journ. 1827. *τριχάς* (nom. propr.) **Sylviidae.**
- Trichixos** Less. Rev. zool. 1839. *Trichas*; *Ιξος.* **Turdidae.**
- Trichoglossus** Vig. et Horsf. Linn. Trans. 1826. *τριξ*, seta; *γλωσσα*, lingua. **Psittacidae.**
- Trichophorus** Temm. Pl. col. d'Ois. II, 1838. *τριξ*, seta; *φορέω*, tero. **Turdidae.**
- Tricharia** Wagl. Monogr. Psittac. 1832. ? **Psittacidae.**
- Tridactylla** Steph. Gen. Zool. 1815. *Tridactylus.* **Picidae.**
- Tridactylus** Lacép. Mém. Instit. 1800—1801. *τριδάκτυλος*, tridigitatus. **Tinamidae.**
- Tringa** Linn. Syst. Nat. 1748. *Nom. propr.* **Scolopacidae.**
- Tringinae** C. Bonap. Syn. Vert. Syst. 1837. *Tringa.* **Scolopacidae.**
- Tringoides** C. Bonap. Saggio etc. 1831. *Tringa.* **Scolopacidae.**
- Triorchis** Kaup Entw. G. Eur. Thierw. 1829. *τριόρχης* (nom. propr.) **Falconidae.**
- Tripsurus** Swains. Nat. Hist. of Birds 1837. *τριβω*, tero; *ὄρα*, cauda. **Picidae.**
- Trochilae** Less. Tr. d'Ornithol. 1831. *Trochilus.* **Trochilidae.**
- Trochili** Wagl. Syst. d. Amph. 1830. *Trochilus.* **Trochilidae.**
- Trochilidae** C. Bonap. Saggio etc. 1831. *Trochilus.* **Scansores.**
- Trochilinae** C. Bonap. Syn. Vert. Syst. 1837. *Trochilus.* **Trochilidae.**
- Trochilus** Linn. Syst. Nat. 1748. *τρόχιλος* (nom. propr.) **Trochilidae.**
- Troglodytes** Vieill. Ois. Amér. sept. 1806. *τρογλοδύτης*, in cavernis degens (nom. propr.) **Sylviidae.**
- Troglodytinae** Swains. Nat. Hist. of Birds 1837. *Troglodytes.* **Certhidae.**
- Trogon** Mehr. Gen. Av. 1752. *Nom. propr.* (*τρούγω*, conteso.) **Trogonidae.**
- Trogonae** Less. Tr. d'Ornithol. 1831. *Trogon.* **Passeres.**
- Trogonidae** C. Bonap. Syn. Vert. Syst. 1837. *Trogon.* **Scansores.**
- Trogoninae** C. Bonap. Syn. Vert. Syst. 1837. *Trogon.* **Trogonidae.**
- Tropicophilus** (Leach Msc.) *τροπικός*, tropicus; *φιλέω*, amo.
- Tropidorhynchus** Vig. et Horsf. Linn. Trans. 1826. *τρόπος*, carina; *ὀξύχος*, rostrum. **Meliphagid.**
- Tubinares** Ill. Prod. Syst. M. et Av. 1811. *Tubus*; *navis.* **Natatores.**
- Tucana** Briss. Ornithol. 1780. *τυκάνη*, tribula. **Ramphastidae.**
- Tuija** Lacép. Mém. Instit. 1800—1801. *Vox barbar.* **Struthionidae.**
- Turaco** Lacép. Mém. Instit. 1800—1801. *Vox barbar.* **Musophagidae.**

- Turacus** Cuv. Anat. comp. 1799—1800. *Turaco*. **Musophagidae**.
- Turdidae** C. Bonap. Syn. Vert. Syst. 1837. *Turdus*. **Ambulatores**.
- Turdinae** C. Bonap. Saggio etc. 1831. *Turdus*. **Turdidae**.
- Turdoides** Temm. Pl. col. d'Ois. 1838. *Turdus*. **Turdidae**.
- Turdus** Linn. Syst. Nat. 1748. *Nom. propr.* **Turdidae**.
- Turdusidae** D'Orb. et Lafresn. Mag. de Zool. 1836. *Turdus*. **Turdidae**.
- Turnagra** Less. Compl. Buff. 1837. *Turdus*; *tanagra*.
- Turnicinae** G. R. Gray Gen. of Birds 1840. *Turnix*. **Tinamidae**.
- Turnix** Bonnat. Encycl. méth. 1790. *Nom. propr.* **Tinamidae**.
- Turtur** Selby Nat. Libr. 1835. *Nom. propr.* **Columbidae**.
- Turturinae** G. R. Gray Gen. of Birds 1840. *Turtur*. **Columbidae**.
- Tyloramphus** Brandt Descript. et Icon. etc. 1836. *τύλος*, callus; *ράμπος*, rostrum. **Alcidae**.
- Tyrannina** (Swains.) C. Bonap. Saggio etc. 1831. *Tyrannus*. **Muscicapidae**.
- Tyranninae** Swains. Nat. Hist. of Birds 1837. *Tyrannina*. **Muscicapidae**.
- Tyrannula** Swains. Zool. Journ. 1827. *Tyrannus*. **Muscicapidae**.
- Tyrannulus** Vieill. Anal. etc. 1816. *Tyrannus*. **Muscicapidae**.
- Tyrannus** Cuv. Anat. comp. 1799—1800. *τύραννος* (*nom. propr.*) **Muscicapidae**.
- Ulula** (Briss.) Cuv. Règn. anim. 1, 1817. *Nom. propr.* **Strigidae**.
- Ululae** Naum. Deutsch. Vög. 1822. *Ulula*. **Strigidae**.
- Ululinae** C. Bonap. Syn. Vert. Syst. 1837. *Ulula*. **Strigidae**.
- Undina** Gould Birds. of Eur. 1836. *Nom. propr.* **Anatidae**.
- Uncirostres** Vieill. N. Dict. d'H. n. xxiv, 1818. *Uncus*; rostrum. **Grallatores**.
- Uncirostrum** D'Orb. et Lafresn. Mag. de Zool. 1839. *Uncus*; rostrum. **Nectarinidae**.
- Unguirostres** Nitzsch Pterylogr. 1840. *Unguis*; rostrum. **Anatidae**.
- Upucerthia** Is. Geoffr. et D'Orb. Vpy. Amér. Mèr. 1837. *Upupa*; *certhia*. **Certhidae**.
- Upucerthidae** D'Orb. et Lafresn. Mag. de Zool. 1836. *Upucerthia*. **Certhidae**.
- Upupa** Linn. Syst. Nat. 1748. *Nom. propr.* **Upupidae**.
- Upupeae** Less. Tr. d'Ornithol. 1831. *Upupa*. **Upupidae**.
- Upupidae** C. Bonap. Syn. Vert. Syst. 1837. *Upupa*. **Tenuirostres**.
- Upupinae** C. Bonap. Saggio etc. 1831. *Upupa*. **Upupidae**.
- Uragus** Keys. et Bl. 1840. *εραγός*, ductor.
- Uria** Mahr. Gen. Av. 1752. *ερία* (*nom. mythol.*) **Alcidae**.
- Uriae** G. R. Gray Gen. of Birds 1840. *Uria*. **Alcidae**.
- Urinator** Lacép. Mém. Instit. 1800—1801. *Nom. propr.* **Colymbidae**.
- Urinatores** Vieill. N. Dict. d'H. n. xxiv, 1818. *Urinator*. **Natatores**.
- Uregallus** Scop. Introd. Hist. n. 1777. *Urus*; *Gallus*. **Tetraonidae**.

- Uropodes** Dumér. Zool. anal. 1806. ἑρὰ, cauda; πῆς, pes. **Natatores.**
- Urotomus** Swains. Zool. Journ. 1827. ἑρὰ, cauda; τόμος, sectio. **Turdidae.**
- Urrua** Hodgs. J. As. Soc. Beng. 1837. Vox barbar. **Strigidae.**
- Urubitinga** Less. Compl. Buff. 1837. Vox barbar. **Falconidae.**
- Utamania** (Leach) Steph. Gen. Zool. 1825. ἐτάζω, vulnero? **Alcidae.**
- Vaginalis** L. Gm. Syst. Nat. XIII, 1788. Vagina. **Chionidae.**
- Vaginati** Ill. Prod. Syst. M. et Av. 1811. Vagina. **Grallatores.**
- Vanelli** Naum. Deutsch. Vög. 1834. Vanellus. **Charadriidae.**
- Vanellus** Linn. Syst. Nat. 1735. Nom. propr. **Charadriidae.**
- Vanga** Vieill. Anal. etc. 1816. Vox barbar. **Lanidae.**
- Vaza** Less. Tr. d'Ornithol. 1831. Vox barbar. **Psittacidae.**
- Vermivora** Meyer 1822. Vermis; voro. **Muscicapidae.**
- Verrulla** Flem. Phil. of Zool. 1822. Nom. propr. **Columbidae.**
- Vestlaria** Flem. Phil. of Zool. 1822. Vestiarius. **Nectarinidae.**
- Vidua** Cuv. Règn. anim. I, 1817. Viduus. **Fringillidae.**
- Vigorsia** Swains. Nat. Hist. of Birds 1837. Dic. VIGORS. **Psittacidae.**
- Vinago** Cuv. Règn. anim. I, 1817. Nom. propr. **Columbidae.**
- Viralva** (Leach) Steph. Gen. Zool. 1825. Nom. propr. **Laridae.**
- Vireo** Vieill. Ois. Amér. sept. 1807. Nom. propr. **Muscicapidae.**
- Vireoninae** C. Bonap. Syn. Vert. Syst. 1837. Vireo. **Muscicapidae.**
- Vireosylva** C. Bonap. List. of Eur. a. Am. Birds 1838. Vireo; sylvia. **Muscicapidae.**
- Vitiflora** Steph. Gen. Zool. 1817. Vitis; flora. **Sylviidae.**
- Vitiflorinae** G. R. Gray Gen. of Birds 1840. Vitiflora. **Sylviidae.**
- Vivia** Hodgs. J. As. Soc. Beng. 1837. Nom. propr. **Picidae.**
- Volvocivora** Hodgs. J. As. Soc. Beng. 1837. Volvox; voro. **Ampelidae.**
- Vouroudriou** Less. Tr. d'Ornithol. 1831. Vox barbar. **Cuculidae.**
- Vulpanser** Keys. u. Bl. Europ. Wirbelth. 1840. Vulpes; anser. **Anatidae.**
- Vultur** Linn. Syst. Nat. XII, 1766. Nom. propr. **Vulturidae.**
- Vultures** Sav. Hist. d'Egypte 1809. Vultur. **Rapaces.**
- Vulturidae** C. Bonap. Saggio etc. 1831. Vultur. **Accipitres.**
- Vulturideae** Vigors Mag. de Zool. 1836. Vultur. **Vulturidae.**
- Vulturinae** C. Bonap. Syn. Vert. Syst. 1837. Vultur. **Vulturidae.**
- Vulturini** Ill. Prod. Syst. M. et Av. 1811. Vultur. **Vulturidae.**
- Wagellus** Ray Syn. Meth. Av. 1713. Nom. propr. **Laridae.**
- Wilsonia** C. Bonap. List of Eur. a. Am. Birds 1838. Dic. WILSON. **Sylviidae.**
- Xanthomyza** Strickl. Ann. of Nat. Hist. 1841. ξανθός, fulvus; μύζω, sugo. **Meliphagidae.**

- Xanthornus** *Cuv.* Anat. comp. 1799—1800. ξανθός, fulvus; ὄρνις, avis. **Sturnidae.**
- Xema** *Leach* in *Steph.* Gen. Zool. 1825. *Nom. propr.* **Laridae.**
- Xenodon** *Rüpp.* N. Wirb. Abyss. 1835. ξένος, alienus; ὀδών, dens.
- Xenops** *Ill.* Prod. Syst. M. et Av. 1811. ξένος, alienus; ὤψ, facies. **Certhidae.**
- Xenophasis** *Strickl.* Ann. Nat. Hist. 1841. ξένος, alienus; φαίνω, videor. **Certhidae.**
- Xenurus** *Boie* Isis, 1826. ξένος, alienus; ἔρα, cauda. **Muscicapidae.**
- Xenus** *Kaup* Entw. G. Eur. Thierw. 1829. ξένος, hospes. **Scolopacidae.**
- Xerornithes** *Ritg.* N. Act. Cur. 1828. ξηρός, siccus; ὄρνις, avis. **Aves.**
- Xiphocolaptes** *Less.* Rev. zool. 1840. ξίφος, ensis; κολάπτω, tundo. **Certhidae.**
- Xiphorhynchus** *Swains.* Zool. Journ. 1827. ξίφος, ensis; ῥύγχος, rostrum. **Certhidae.**
- Xolmis** *Boie* Isis, 1826. *Vox barbar.* **Muscicapidae.**
- Xylocota** *C. Bonap.* Faun. Ital. 1839. ξύλον, lignum; κοτέω, odi. **Scolopacidae.**
- Xystraeipodes** *Ritg.* N. Act. Cur. 1828. ξυστρα, strigil; αἰπύς, altus; πῆς, pes. **Cursores.**
- Xystromacropodes** *Ritg.* N. Act. Cur. 1828. ξυστρα, strigil; μακρός, longus; πῆς, pes. **Gallinacei.**
- Xystromicropodes** *Ritg.* N. Act. Cur. 1828. ξυστρα, strigil; μικρός, parvus; πῆς, pes. **Columbidae.**
- Xystropodes** *Ritg.* N. Act. Cur. 1828. ξυστρα, strigil; πῆς, pes. **Gallinacei.**
- Yacou** *Less.* Tr. d'Ornithol. 1831. *Vox barbar.* **Cracidae.**
- Yetapa** *Less.* Tr. d'Ornithol. 1831. *Vox barbar.* **Muscicapidae.**
- Ynambus** *Azzara* *Vox barbar.*
- Yphantes** *Vieill.* Anal. etc. 1816. ὑφαντής, textor. **Corvidae.**
- Yuhina** *Hodgs.* J. As. Soc. Beng. 1836. *Vox barbar.* **Turdidae.**
- Yuncinae** *G. R. Gray* Gen. of Birds 1840. *Yunx.* **Picidae.**
- Yunginae** *C. Bonap.* Syn. Vert. Syst. 1837. *Yunx.* **Picidae.**
- Yunx** *Linn.* Syst. Nat. 1748. *Nom. propr.* **Picidae.**
- Zanclostomus** *Swains.* Nat. Hist. of Birds 1837. ζάγκλη, falx; σόμα, os. **Cuculidae.**
- Zanthomyza** *Swains.* Nat. Hist. of Birds 1837. (Vid. **Xanthomyza.**) — **Meliphagidae.**
- Zapornia** *Leach* in *Steph.* Gen. Zool. 1824. Anagramma *Porzana.* **Rallidae.**
- Zenaida** *C. Bonap.* List of Eur. a. Am. Birds 1838. *Nom. propr.* **Columbidae.**
- Zenophasia** *Swains.* Nat. Hist. of Birds 1837. *Nom. mythol.* **Certhidae.**
- Ziphorhynchus** *Swains.* Nat. Hist. of Birds 1837. (Vid. **Xiphorhynchus.**) — **Certhidae.**
- Zonotrichia** *Swains.* Nat. Hist. of Birds 1837. ζώνη, zona; τριχίας, pilosus. **Fringillidae.**
- Zoothera** *Vig.* Proc. Zool. Soc. 1831. ζῷον, animal; θηράω, venor. **Turdidae.**
- Zopilotes** *Flem.* Phil. of Zool. 1822. ζωός, vivus; πιλώω, pectino. **Vulturidae.**
- Zosterops** *Vig. et Horsf.* Linn. Trans. 1825. ζωστήρ, cingulum; ὄψ, oculus. **Sylvidae.**
- Zygodactylī** *Vieill.* Anal. etc. 1816. ζυγός, jugum; δάκτυλος, digitus. **Sylvicolae.**

ADDENDA ET CORRIGENDA.

Acanthogenys loc. *barba* lege *gena*.

Acis est *Nom. mythol.*

Acredula add. *Syst. Bair. Zool.*

Acrocephalus add. *Deutsch. Vög. (ed. prior.)*

Actidurus lege **Actiturus** cor. 1832. *Actitis; ἄρα, cauda.*

Adornis . Etymon: ἄδω, cano; ὄρνις, avis. **Sylvidae.**

Aepycnemia. Auctoritas hujus vocis, a Swainsonio (*Aipunemia*) male scriptæ, a Stricklando postea reformatae, ad illum tamen nec ad hunc adscribenda erit. Idem de aliis quibuscunque vocibus, quarum orthographia a novis auctoribus correctæ, observandum.

Agrillorhinus lege *Nouv. Ann. Sc. Florence. 1838. loc. List Eur. a. Am. Birds.* Etymon hujus vocis ignoro.

Aia vid. **Aix**; ab *Eytono* lapsu calami male scriptum.

Aipunemia vid. etymon sub *Aepycnemia*.

Alcae *Kaup* *Thierreich. 1836. Alca. Natatores.*

Alcedidae *D'Orb. et Lafresn. Mag. de Zool. 1836. Alcedo. Halcyonidae.*

Alethella . Etymon: ἀλέκτωρ, gallus; ἥλιος, sol.

Alectura . Etymon: ἀλέκτωρ, gallus; ἄρα, cauda.

Alectura . Etymon: ἀλέκτωρ, gallus; ἄρα, cauda.

Ammodramus lege **Ammodromus** Etymon: ἄμμος, arena; δρόμος, cursus.

Amnoptenodytes add. *N. Act. N. Cur. xiv, 1828.*

Anabasis . Etymon: *Anabates; Sitta.*

Anabates . Etymon: ἀναβαίνω, ascendo.

Anadsenus errore pro **Anabsenus** (ἀναβαίνω, ascendo) a Swainsonio scriptum fuisse videtur.

Anchontes *Ritg. N. Act. Cur. 1828. ἀγχονάω, strangulo. Lanidae.*

Ancistropodes *Ritg. N. Act. Cur. 1828. ἀγκιστρον, uncus; πῆς, pes. Passeres.*

- Ancylochellus** pro ἀγκύλης lege ἀγκύλος.
- Andropadus** . Etymon : ἀνήρ, vir ; ὀπάδος, comes.
- Anobapton** loc. Mém. Ac. Pét. lege : Descript. et Icon. etc.
- Anorthura** Rennie Edit. Montagu Ornith. Dict. 1830. ἀνορθύω, sursum erigo ; ἕρα, cauda.
- Anthropoides** vice nomini lege homini.
- Antilambani** loc. Ranf. lege Ranz.
- Aptenodyta** . Etymon : ἀπτῆν, non pennatus ; δύτης, urinator.
- Aptenodytes** Ritg. N. Act. Cur. 1828. ἀπτῆν, non pennatus ; δύτης, urinator.
- Apterorhines** loc. Mém. Ac. Pét. lege : Descript. et Icon. etc.
- Ardetta** Gray App. Gen. Birds 1842. Ardea. **Ardeidae.**
- Aviceda** lege **Avicida** . Avis ; cædo.
- Barbilanius** Dum. 1802. **Artefactum!**
- Baryploteres** Ritg. N. Act. Cur. 1828. βαρύς, gravis ; πλωτήρ, nauta. **Anatidae.**
- Batara** Azara, add. Hist. nat. Ois. 1819 et loc. **Laniadae** lege **Lanidae.**
- Bateralectores** Ritg. N. Act. Cur. 1828. βατεύω, incedo ; ἀλεκτωρ, gallus. **Gallinacei.**
- Bateraptodactyli** Ritg. N. Act. Cur. 1828. βατεύω, incedo ; ἀπτω, adligo ; δάκτυλος, digitus. **Psittac.**
- Baterochoropteni** Ritg. N. Act. Cur. 1828. βατεύω, incedo ; χορός, chorus ; πτηνός, volans. **Gallin.**
- Brachyancalopteni** Ritg. N. Act. Cur. 1828. βραχύς, brevis ; ἀγκαλι, cubitus ; πτηνός, volans. **Colymb.**
- Brachypternus** Strickl. Proc. Zool. Soc. 1841.
- Brachyramphus** loc. Mém. Ac. Pét. lege : Descript. et Icon. etc.
- Bradypetetus** lege **Bradypterus** . Etymon : βραδύς, tardus ; πτερόν, ala.
- Bucorvus** . Etymon : Buceros ; corvus.
- Cæreba** add. (Briss.)
- Calamospiza** . Etymon : κάλαμος, calamus ; σπίζα, avicula.
- Calliphox** lege **Calliphlox** . Etymon : καλός, pulcher ; φλοξ, flamma.
- Calopsitta** . Etymon : καλός, pulcher ; ψιττακός, psittacus.
- Calornis** Gray Gen. of Birds 1841. καλός, pulcher ; ὄρνις, avis. **Sturnidae.**
- Calospiza** . Etymon : καλός, pulcher ; σπίζα, avicula.
- Calypomena** . Etymon : καλυπτομένη, occulta.
- Camelornithes** Ritg. N. Act. Cur. 1828. κάμηλος, camelus ; ὄρνις, avis. **Cursores.**
- Camptorhynchus** loc. **Trochilidae** lege **Anatidae.**
- Certhidea** . Etymon : Certhia ; εἶδος, similitudo.
- Certhiparus** Lafresn. Rev. zool. 1842. Certhia ; parus. **Paridae.**
- Cetophaga** errore pro **Setophaga**, quod vide.
- Charmosyna** loc. 1835 lege 1832.;
- Chennes** Ritg. N. Act. Cur. 1828. χήν, anser. **Anatidae.**

- Chenocolymbi** Ritg. N. Act. Cur. 1828. *χην*, anser; *κόλυμβος*, colymbus. **Alcidae.**
- Chinospina** errore pro **Chionospiza** vide infra et loc. 1825 lege 1839.
- Chionididae** loc. **Grallae** lege **Grallatores.**
- Chionospiza** Kaup Entw. G. Eur. Thierw. 1829. *χιών*, nix; *σπίζα*, avicula. **Fringillidae.**
- Chirornithes** Ritg. N. Act. Cur. 1828. *χειρ*, manus; *ὄρνις*, avis. **Aves.**
- Chizæris** errore pro **Schizorhis**, quod vide; add. **Musophagidae.**
- Chlamydotis** . . Etymon: *χλαμὸς*, chlamys; Otis.
- Choraptenodytes** Ritg. N. Act. Cur. 1828. *χορός*, chorus; *ἀπτὴν*, non pennatus; *δύτης*, urinator. **Cursor.**
- Chordelles** . Etymon: *χωρέω*, vado; *δείλη*, crepusculum.
- Choropteni** Ritg. N. Act. Cur. 1828. *χορός*, chorus; *πτηνός*, volans. **Gallinacæ.**
- Chrysomus** . Etymon: *χρυσός*, aurum; *σῶμα*, corpus.
- Ciccaba** . Etymon: *κικαβή* (nom. propr.)
- Collurampelis** . Etymon: *Collurio*; *Ampelis.*
- Colobancalopteni** Ritg. N. Act. Cur. 1828. *κολοβός*, mutitus; *ἀγκυλη*, cubitus; *πτηνός*, volans. **Alcidae.**
- Colobathropodes** Ritg. N. Act. Cur. 1828. *κολοβός*, mutilus; *ἀδροός*, densus; *πῆς*, pes. **Grallatores.**
- Colymbi** Ritg. N. Act. Cur. 1828. *Colymbus.* **Colymbidae.**
- Colymbopteres** Ritg. N. Act. Cur. 1828. *κόλυμβος*, colymbus; *πλωτήρ*, nauta. **Anatidae.**
- Colymbopteni** Ritg. N. Act. Cur. 1828. *κόλυμβος*, colymbus; *πτηνός*, volans. **Pelecanidae.**
- Conopophagus** errore pro **Conopophaga.**
- Conurus** loc. Monogr. Psittac. lege: Consp. Psittac.
- Coparus** errore pro **Copurus**, vide infra.
- Copidopteni** Ritg. N. Act. Cur. 1828. *κοπίς*, culter; *πτηνός*, volans. **Natutores.**
- Copurus** Strickl. Proc. Zool. Soc. 1841. *κόπη*, remus; *ὄρα*, cauda. **Muscicapidae.**
- Coraphes** Leucht. add. Wagl. in.
- Corcorax** . Etymon: *Corvus*; *Pyrrhocorax.*
- Coriphilus** . Etymon: *κόρη*, puella; *φίλος*, amicus.
- Coronica** . Etymon: *κόρωνη*, Corone; *εἰκων*, simulachrum.
- Corydalma** lege **Corydalina** Aud. Syn. Am. Birds 1839. *Corydalis.* **Fringillidae.**
- Corydonyx** . Etymon: *κορύδος*, alauda; *ὄνυξ*, unguis.
- Crateropus** . Etymon: *κρατερός*, fortis; *πῆς*, pes.
- Craugi** Ritg. N. Act. Cur. 1828. *κραυγός*, picus. **Picidae.**
- Creurgus** . Etymon: *κρέας*, caro; *ἔργον*, opus.
- Cyanocephalus** C. Bonap. . . . *κυάνεος*, cyaneus; *κεφαλή*, caput. **Corvidae.**
- Cyclorhis** Strickl. Ann. of Nat. Hist. 1841. *κυκλός*, cyclus; *ὄς*, nasus. **Lanidae.**
- Cygni** Ritg. N. Act. Cur. 1828. *Cygnus.* **Anatidae.**
- Cygnopsis** loc. Mém. Ac. Pét. lege: Descript. et Icon. etc.

Cynchramus . Etymon : κύνχραμος (nom. propr.)

Cypsnagra loc. 1821 lege 1831.

Cysticola errore pro **Cisticola**, quod vide.

Dacelo . Anagramma vocis *Alcedo*.

Dendrocopus add Syst. Bair. Zool.

Dendroica Gray App. Gen. of Birds 1842. δένδρον, arbor; οίκέω, habito. **Sylviidae**.

Densirostra Wood Mag. Nat. Hist. 1834.

Desmypsopodes Ritg. N. Act. Cur. 1828. δεσμὸς, vinculum; ὄψος, fastigium; πῆς, pes. **Grallatores**.

Diatinopodes Ritg. N. Act. Cur. 1828. διατείνω, extendo; πῆς, pes. **Grallatores**.

Dichelypsopodes Ritg. N. Act. Cur. 1828. δίχρηλος, unguulas fissas habens; ὄψος, fastigium; πῆς, pes. **Grall.**

Donacola Gould Birds Austr. 1842. δόναξ, arundo; colo (vox hybr.). **Fringillidae**.

Dromalectores Ritg. N. Act. Cur. 1828. δρομάς, currax; ἀλέκτωρ, gallus. **Cursores**.

Dromicelus typographi errore pro **Dromalus**, quod vide.

Dromochoepteni Ritg. N. Act. Cur. 1828. δρομάς, currax; χορός, chorus; πτηνός, volans. **Cursores**.

Dromodendron Gray App. Gen. of Birds 1842. δρόμος, cursus; δένδρον, arbor. **Certhidae**.

Dromornithes Ritg. N. Act. Cur. 1828. δρομάς, currax; ὄρνις, avis. **Cursores**.

Dulus . Etymon : δῦλος, servus.

Dyscolobathristes Ritg. N. Act. Cur. 1828. δύσκολος, invitus; βέδρον, gressus. **Grallatores**.

Dyscopidopteni Ritg. N. Act. Cur. 1828. δύς, malè; κοπίς, cultor; πτηνός, volans. **Anatidae**.

Dyseretae Ritg. N. Act. Cur. 1828. δύς, malè; ἐρέτης, remex. **Alcidae**.

Dysherodii Ritg. N. Act. Cur. 1828. δύς, malè; ἐρωδιός, ardea. **Grallatores**.

Eidopsaris . Etymon : ἴδος, adspectus; ψάρ, sturnus.

Emblema Gould Proc. Zool. Soc. 1842. ἔμβλημα, opus tessellatum. **Fringillidae**.

Enodes Tem. Pl. col. 1838. **Sturnidae**.

Erythrogenys lege **Erythrogonys** . Etymon : ἐρυθρός, ruber; γόνυ, genu.

Euplectes loc. Swains. Nat. Hist. of Birds 1832. lege : Swains. (Nat. Hist. of Birds, 1832.)

Eurostopodus . Etymon : εὖ, bene; ῥωννύω, confirmo; πῆς, pes.

Figulus . Etymon : *Figulus* (ollarum faber.)

Fregilupus . Etymon : *Fregilus*; *Upupa*.

Furcuria . Etymon : Furca; ἔρα, cauda. (Vox hybr.)

Furnarius . Etymon : *Furnarius* (furnorum faber.)

Gallita . Etymon : *Gallus*.

Gallophasis . Etymon : *Gallus*; *Phasianus*.

Gecinus . Etymon : γήκιμος, qui terram movet.

Geocichla loc. Monogr. Psittac. lege : Av. col. nom. syst.

Geophaps Gould Proc. Zool. Soc. 1842. γῆ, terra; φαψ, palumbus. **Columbidae**.

- Glaucidium** . Etymon : γλαυξ, ulala.
- Glaucion** *Keys. et Bl. Europ. Wirbelth.* 1840. *Nom. propr. Anatidae.*
- Gymnorhines** loc. *Mém. Ac. Pét. lege : Descript. et Icon. etc.*
- Haplophus** lege **Hapalophus** . Etymon : ἀπαλός, tener; λόφος, crista.
- Heliaptex** deletur α priv.
- Helinaia** . Etymon : ἕλος, stagno; ναίω, habito. **Sylviidae.**
- Heliotrux** errore pro **Heliotrux**, quod vide.
- Hemicircus** errore pro **Hemicercus** . Etymon : ἥμι, semi; κέρκος, cauda.
- Hemiproene** loc. *Pterylogr.* 1840. lege : Av. arter. carotid. 1829.
- Holopodius** . Etymon : ὅλος, integer; πῆς, pes.
- Horticola** *Blyth Field Nat. Mag.* 1833. *Hortus; colo. Sylviidae.*
- Hupupa** *Bonn. Encycl. Meth.* . . . *Nom. propr. Upupidae.*
- Hydrochelidones** add. *Handb. Zool.*
- Hypsibates** add. Av. arter. carotid. 1829.
- Hypsopetes** errore pro **Hypsipetes**.
- Keropia, Kitta, Kittacincla, Knipolegus**, littera **c** nec **k** scribenda sunt; quippe **k** latinis auctoribus ignotum est.
- Ketupa** pro **Strixidae** lege **Strigidae.**
- Kitta** loc. *Consp. Psittac.* lege : Av. col. nom. syst.
- Ktinorhynchus** *Eyton Monogr. Anat.* 1838. κτώς, pecten; ῥύγχος, rostrum. **Anatidae.**
- Lamprotila** errore pro **Lamproptila** . Etymon : λαμπρός, splendidus; πτερον, pluma.
- Larva** loc. **Alcidae** lege **Tetraonidae.**
- Leptotila** errore pro **Leptoptila** . Etymon : λεπτός, tenuis; πτερον, pluma.
- Leucocirca** errore pro **Leucocerca** . Etymon : λευκός, albus; κέρκος, cauda.
- Lophyrus** . Etymon : λόφυρος, crista insignis.
- Lycos** *Boie* ? ? **Corvidae.**
- Mænura** errore pro **Menura**, quod vide.
- Malacocircus** errore pro **Malacocercus** . Etymon : μαλακός, mollis; κέρκος, cauda.
- Mecistura** . Etymon : μήγιος, longissimus; ἔρα, cauda.
- Megalaima** *Gray App. Gen. of Birds* 1842. μεγάλος, grandis; λάιμος, guttur. **Bucconidae.**
- Megaloperdix** *Brandt Bull. Ac. Pét.* 1837. μεγάλος, grandis; πέρδιξ, perdix. **Tetraonidae.**
- Meiglyptes** . Etymon : μείων, minor; γλύφω, sculpo.
- Menura** *Lath. Ind. Ornith. Suppl.* 1802. μήνη, luna; ἔρα, cauda.
- Merganetta** *Gould Proc. Zool. Soc.* 1841. Μέργυς; νήττα, anas. (Vox hybr.) **Anatidae.**
- Merulaxis** . Etymon : Μερύλα; Synallaxis.
- Microeca** loc. βικέτω lege οϊκέτω.

- Microniscus** errore pro **Micronisus** . Etymon : μικρός, parvus; Nisus.
- Mniotilta** loc. *fucus* lege *muscus*.
- Molothrus** . Etymon : μολοθρός, qui non vocatus alienas ædes intrat.
- Monacha** errore pro **Monarcha**, quod vide.
- Monasa** errore pro **Monasta** . Etymon : μονασις, monachus.
- Muscipipra** . Etymon : *Muscicapa*; *Pipra*.
- Muscisaxicola** . Etymon : *Muscicapa*; *Saxicola*.
- Muscylva** errore pro **Muscisylva** . Etymon : *Muscicapa*; *Sylvia*.
- Myagrus** errore pro **Myiagrus** . Etymon : μυίαγρος, muscarum captor.
- Myiadestes** . Etymon : μυία, musca; ἐσθίω, edo.
- Myiagria** loc. ἀγρέμω lege ἀγρεύω.
- Myiodyctes** Aud. Syn. Birds Am. 1839. μυία, musca; διώκω, persequor. **Sylviidae**.
- Nasiterna** loc. 1830 lege 1832.
- Nengetus** *Vox barbar.*
- Neops** . Etymon : νέος, novus; ὤψ, vultus.
- Nertus** . Etymon : νέτρος (*nom. propr.*)
- Ninox** . Etymon : Nisus; Noctua.
- Nyctichelidon** Blyth Mag. Nat. Hist. 1834. νύξ, nox; χελιδων, hirundo. **Caprimulgidae**.
- Nyctornis** loc. Pterylogr. 1840. lege : Av. arter. carotid. 1829.
- Oceanites** loc. **Alcidae**, lege **Laridae**.
- Ocyphaps** Gould Proc. Zool. Soc. 1842. ὀκύς, velox; φαψ, palumbus. **Columbidae**.
- Oinobas** Swains. ? ?
- Ortyxelos** **Charadriidae**.
- Otocorys** C. Bonap. **Fringillidae**.
- Otogyps** Gray ἄς, áuris; γύψ, vultur. **Vulturidae**.
- Oxycerca** Gray App. Gen. of Birds 1842. ὄξύς, acutus; κέρκος, cauda. **Fringillidae**.
- Pachycephala** Swains. Zool. Journ. 1827.
- Paludicola** Hodgs. Journ. As. Soc. Beng. 1837.
- Pandicilla** Blyth. Field Nat. Mag. 1833.
- Panurus** . Etymon : πᾶς, omnis; ὄρα, cauda.
- Paradigalla** . Etymon : *Paradisea*; *gallus*.
- Parasifalco** . Etymon : *Parasitus*; *falco*.
- Paroaria** *Vox barbar.*
- Peizorhynchus** (Vid. **Piezorhynchus**).
- Peltops** Wagl. in *Oken Isis*, 1829. πέλτη, scutum; ὤψ, vultus. **Todidae**.
- Perisoreus** . Etymon : περί, circum; ὄρος, tumulus.

Peuceæ Aud. Syn. Birds Am. 1839. *πέυκη*, pinus. **Fringillidae.**

Philedon Commerson 17 ?

Phenicircus errore pro **Phenicercus**, quod vide.

Phrenotrix errore pro **Phrenothrix** . Etymon : *φρήν*, præcordia ; *θρήξ*, capilla.

Phyllidonyris errore pro **Philedonyris** . Etymon : *Philedon* ; *Cinnyris*.

Physeta . Etymon : *φουσητής*, inflator.

Picathartes . Etymon : *Pica* ; *Cathartes*.

Piezorhynchus (nec **Peizorhynchus**) . Etymon : *πιέζω*, premo ; *ρύγχος*, rostrum. **Muscicap.**

Piocephalus errore pro **Poicecephalus**, quod vide.

Pipracidea errore pro **Pipraeidea** . Etymon : *Pipra* ; *είδος*, forma.

Pityriasis pro *p*, *orrigo* lege : , *porrigo*.

Plyctolophus *Vielloti* errore pro **Ptyctolophus** ; vide infra.

Ptyctolophus *Viell.* Anal. etc. 1816. *πτυκτός*, plicatilis ; *λόφος*, crista. **Psittacidae.**

Podarger errore pro **Podager** . Etymon : *ποδαγρός*, podagricus.

Podiceps . Etymon : *Podex* ; *pes*.

Podoces add. Mém. de Mosc. vi.

Poephila *Gould* Birds Austr. 1842. *πόη*, herba ; *φιλέω*, amo. **Fringillidae.**

Prinia *Vox barbar.* (*Prinia*, Javanis.)

Prioniturus . Etymon : *Prionites* ; *έρὰ*, cauda.

Prionochilus *Strickl.* Proc. Zool. Soc. 1841. *πρίων*, serra ; *χέλος*, labrum. **Ampelidae.**

Prodotes loc. *Pterylogr.* 1840. lege : *Av. arter. carotid.* 1829.

Proithera . Etymon : *πρωί*, mane ; *θηρώ*, venor.

Pteroglossus . Etymon : *περόν*, pluma ; *γλώσσα*, lingua.

Pteroptochos add. Mém. de Pét. et loc. 1830 lege : 1831.

Pteruthius . Etymon : *περόν*, ala ; *έρυθρός*, ruber.

Ptilophyrus . Etymon : *πίλον*, penna ; *λοφυρός*, crista insignis.

Ptiloris . Etymon : *πίλον*, penna ; *ρίς*, mares.

Ptilurus *Strickl.* Mag. Nat. Hist. 1841.

Ptynx *Blyth* ? 1840.

Puffinusia errore pro **Puffinuria** . Etymon : *Puffinus* ; *έρὰ*, cauda.

Pycnonotus loc. *Av. col. nom. syst.* 1820. lege : *Isis*, 1826.

Pygoscellis add. *Isis*, 1832.

Pyrgita loc. *Règn. anim.* lege : *Ornithol.*

Pyrophthalma *C. Bonap.* *πῦρ*, ignis ; *ὀφθαλμος*, oculus. **Sylviidae.**

Pyrrhota *Viell.* ? *πυρόος*, rufus.

- Ramphastidae**, et nomina sequentia usque ad **Ramphostenes**, **Rh** sunt scribenda, quum
ράμφος spiritum asperum habeat.
- Ramphopis** errore pro **Rhamphopis** . Etymon: *ράμφος*, rostrum; *ὤψ*, vultus.
- Rostrhamus** (nec **Rosthramus**) . Etymon: *Rostrum*; *hamus*.
- Scotiaplex** errore pro **Scotiaptex**.
- Seicircus** errore pro **Seicercus** . Etymon: *σειώ*, quatio; *κέρκος*, cauda.
- Serpophaga** errore pro **Serphophaga** . Etymon: *σέρφος*, culex; *φάγω*, edo.
- Sialis** *Lafresn. Mag. de Zool.* . . . *Nom. propr. Sylviidae.*
- Simus** . Etymon: *σιμός*, qui depressis est naribus.
- Sturiri** *D'Orb. Mag. Zool.* . . . *Vox barbar. Lanidae.*
- Somateria** . Etymon: *σῶμα*, corpus; *τηρέω*, servo.
- Spelectos** *Nom. propr.*
- Stellaria** errore pro **Stelleria** *Dic. STELLER.*
- Strepsilas** . Etymon: *σρέπω*, verto; *λαῖς*, lapis.
- Sylviaxis** . Etymon: *Sylvia*; *Synallaxis*.
- Sylviparus** . Etymon: *Sylvia*; *Parus*.
- Tadorna** *Nom. propr.*
- Talegallus** *Less.* 1826. ? **Megapodidae.**
- Tamnolanus** lege **Thamnolanus** . Etymon: *θάμνος*, dumus; *Lanius*.
- Tamnophilus** lege **Thamnophilus** . Etymon: *θάμνος*, dumus; *φιλέω*, amo.
- Tchagra** *Less. Tr. Ornith. 1831. Vox barbar. Lanidae.*
- Telephorus** lege **Telophonus** . Etymon: *τῆλε*, procul; *φωνή*, vox.
- Terekia** *Vox barbar.*

AVES.

(ADDENDA ET CORRIGENDA.)

- Abroornis** *Hodgs.* in *Gray Zool. Misc.* 1844. ἀβροος, mollis; ὄρνις, avis. **Sylviidae.**
- Acanthogenys** *Gould* — Etym. ἀκανθα, aculeus; γένυς, gena. — **Meliphagidae.**
- Accipitrina** *Sykes* *Proc. Zool. Soc.* 1832. *Accipiter.* **Falconidae.**
- Aceros** *Hodgs.* in *Gray Zool. Misc.* 1844. α priv.; κηρός, cera. **Bucerotidae.**
- Acis** *Less.* — Etym. *Nom. mythol.* — **Ampelidae.**
- Acredula** *Koch* *Syst. Bair. Zool.* **Sylviidae.**
- Acrocephalus** *Naum.* *Deutsch. Vög.* **Sylviidae.**
- Actidurus** *G. R. Gray* *Gen. of Birds.* 1840. — (Vid. **Actiturus**). — **Scolopacidae.**
- Actiturus** *C. Bonap.* *Saggio etc.* 1832. *Actitis*; οὐρά, cauda. **Scolopacidae.**
- Adornis** *G. R. Gray* — Etym. ἄδω, cano; ὄρνις, avis. — **Sylviidae.**
- Aetoglaux** *Hodgs.* in *Gray Zool. Misc.* 1844. αἰτός, aquila; γλαυξ, noctua. **Strigidae.**
- Aetotriorchis** *Kaup* *Classif.* 1844. *Aetos*; *Triorchis.* **Falconidae.**
- Agelaiinae** *G. R. Gray* *Gen. of Birds.* 1840. *Agelaius.* **Sturnidae.**
- Agrilorhinus** *C. Bonap.* *N. Ann. Sc. Flor.* 1838. **Certhidae.**
- Agrilorhinus** *A. Wagn.* in *Wieg. Arch.* II, 1841. — (Vid. **Agrilorhinus**). — **Certhidae.**
- Agrodroma** *Swains.* **Sylviidae.**
- Aia** *Eyton* — (Vid. **Aix**). — **Anatidae.**
- Aithya** *C. Bonap.* *Geogr. a. comp. List of B.* 1838. αἰθυία, mergus. **Anatidae.**
- Alpunemia** *Swains.* — (Vid. **Aepycnemia**). — **Turdidae.**
- Alaudineae** *Stein* in *Wieg. Arch.* I, 1839. *Alauda.* **Fringillidae.**
- Alcaidae** *Brandt* *Mém. Pétersb.* III, 1839. *Alca.* **Alcidae.**
- Alcae** *Kaup* *Thierreich,* 1836. *Alca.* **Alcidae.**

- Alcedidae** D'Orb. et Lafr. Mag. de Zool. 1836. *Alcedo*. **Halcyonidae**.
- Alcurus** Hodgs. J. As. Soc. Beng. 1843. ἀλκή, fortitudo; οὐρά, cauda. **Turdidae**.
- Alechthella** (Less.) Hartl. Rev. zool. 1842. — (Vid. **Alecthella**). — **Megapodidae**.
- Alecthella** Less. Voy. Coq. 1826. ἀλέκτωρ, gallus; ἥλιος, sol. **Megapodidae**.
- Alector** (Bechst.) Merr. **Cracidae**.
- Alectura** Swains. — Etym. ἀλέκτωρ, gallus; οὐρά, cauda. — **Muscicapidae**.
- Alecturus** D'Orb. et Lafr. Synops. — (Vid. **Alectrurus**). — **Muscicapidae**.
- Alticora** Gould — (Vid. **Atticora**). — **Hirundinidae**.
- Ammoptenodytes** Ritg. N. Act. Nat. Cur. xiv, 1828. **Cursores**.
- Ammoptyla** — (lege **Ammoptila**). — **Charadriidae**.
- Ampelidae** Stein in Wieg. Arch. I, 1839. *Ampelis*. **Ampelidae**.
- Amplypterus** (Gould) Wieg. Arch. II, 1838. (err. pro **Amblypterus**). — **Calprimulgidae**.
- Anabasitta** D'Orb. — Etym. *Anabates*; *Sitta*. — **Certhidae**.
- Anabates** Temm. — Etym. ἀναβαίνω, ascendo. — **Certhidae**.
- Anadaenus** Swains. (err. pro **Anabaenus**). — Etym. ἀναβαίνω, ascendo. — **Cuculidae**.
- Anchontes** Ritg. N. Act. Cur. 1828. ἀγχονάω, strangulo. **Lanidae**.
- Ancistropodes** Ritg. N. Act. Cur. 1828. ἀγκιστρον, uncus; ποῦς, pes. **Passeres**.
- Anla** (Leach Msc.) G. R. Gray List. etc. 1841. ἀνλα, tristitia. **Anatidae**.
- Anorthura** Rennie Edit. Mont. Ornith. Dict. 1830. ἀνορθόω, sursum erigo; οὐρά, cauda. **Certhidae**.
- Antilambani** Ranz. **Scansores**.
- Anura** Hodgs. Deest suo loco sed exstat p. 5. post **Anoüs** — **Certhidae**.
- Aphriza** Audub. **Charadriidae**.
- Apobapton** Brandt Bull. Pétersb. II, 1837. ἀποβάπτω, submergo. **Alcidae**.
- Aprosmictus** Gould Birds Austr. 1842. ἀπρόσμικτος, insociabilis. **Psittacidae**.
- Aptenodyta** Gmel. — Etym. ἀπτῆν, non pennatus; δύτης, urinator. — **Alcidae**.
- Aptenodytes** Ritg. N. Act. Cur. 1828. ἀπτῆν, non pennatus; δύτης, urinator. **Alcidae**.
- Aptenodytidae** Brandt Mém. Pétersb. III, 1839. *Aptenodytes*. **Alcidae**.
- Apterorhines** Brandt Descr. et Icon. **Alcidae**.
- Aquilina** Sykes Proc. Zool. Soc. 1832, *Aquila*. **Falconidae**.
- Aquila** Mich. Austr. Exp. I, 1839. — (Vid. **Aquila**). — **Falconidae**.
- Arboricola** Hodgs. in Gray Zool. Misc. 1844, *Arbor*; *colo*. **Tetraonidae**.
- Arctica** lege **Arctica** Möhr, **Alcidae**.
- Ardetta** Gray App. Gen. Birds 1842, *Ardea*. **Ardeidae**.
- Arinae** Gray *Ara*. **Psittacidae**.
- Arses** Less. **Muscicapidae**.
- Arundinicola** D'Orb. et Lafr. **Muscicapidae**.

- Atrichia** Gould Birds Austr. 1844. *α* priv.; *θριξ*, coma. **Sylviidae**.
- Atticora** Gould Birds Austr. 1842. *ἄττα*, pater; *κώρη*, puella. **Hirundinidae**.
- Averanos** Strickl. Ann. Nat. Hist. vii, 1841. — (Vid. **Averano**). — **Ampelidae**.
- Aviceda** lege **Avicida** — Etym. *Avis*; *caedo*. — **Falconidae**.
- Baenopus** Hodgs. in Gray Zool. Misc. 1844. *βαίνω*, incedo; *πούς*, pes. **Muscicapidae**.
- Barbatula** Less. **Picidae**.
- Barbilanius** Dum. 1802. **Artefactum!**
- Baryploteres** Ritg. N. Act. Cur. 1828. *βαρὺς*, gravis; *πλωτήρ*, nauta. **Anatidae**.
- Basanistes** Licht. Berl. Verz. 1842. *βασανιωτής*, scrutator. **Lanidae**.
- Batara** Azara H. n. Ois. 1819. **Lanidae**.
- Bateralectores** Ritg. N. Act. Cur. 1828. *βατεύω*, incedo; *ἄλκιωρ*, gallus. **Gallinacei**.
- Bateraptodactyli** Ritg. N. Act. Cur. 1828. *βατεύω*, incedo; *ἄπτω*, adligo; *δάκτυλος*, digitus. **Psitt.**
- Baterochoropteni** Ritg. N. Act. Cur. 1828. *βατεύω*, incedo; *χορὸς*, chorus; *πιτηνός*, volans. **Gallin.**
- Biblis** Less. **Hirundinidae**.
- Bizeura** Eyt. Ann. Nat. Hist. vii, 1841. — (Vid. **Biziura**). — **Anatidae**.
- Bonasia** Bonap. **Tetraonidae**.
- Botaurus** (Briss) Steph. **Ardeidae**.
- Brachonyx** Swains. — (Vid. **Braconyx**). — **Fringillidae**.
- Brachyancalopteni** Ritg. N. Act. Cur. 1828. *βραχύς*, brevis; *ἀγκάλη*, culitus; *πιτηνός*, volans. **Colymb.**
- Brachypteraclis** Lafres. — Etym. *Brachypteryx*; *Coracias*. — **Todidae**.
- Brachypternus** Strickl. Proc. Zool. Soc. 1841. **Picidae**.
- Brachyramphus** lege **Brachyrhamphus** Brandt Descr. et Icon. **Alcidae**.
- Braconyx** Swains. — (Vid. **Brachonyx**). — **Fringillidae**.
- Bradyptetus** lege **Bradypterus** Swains. — Etym. *βραδύς*, tardus; *πτερον*, ala. — **Sylviidae**.
- Branta** Boie **Anatidae**.
- Bubonina** M. Cl. Ann. Nat. Hist. vi, 1841. *Bubo*. **Strigidae**.
- Buceridae** Leach et **Buceridées** Less. **Buceridae**.
- Bucerontidae** C. Bonap. **Buceridae**.
- Bucerotidae** Gray Gen. of. Birds. . . . *Buceros*. **Passeres**.
- Bucerotinae** Gray et **Bucerontinae** C. Bonap. **Buceridae**.
- Bucklandium** Kön. 1825. **Palmipedes?**
- Bucorvus** Less. — Etym. *Buceros*; *Corvus*. — **Buceridae**.
- Bulweria** Bonap. 1842. Dic. BULWER. **Laridae**.
- Butaquila** Hodgs. in Gray Zool. Misc. 1844. *Buteo*; *Aquila*. **Falconidae**.
- Butastur** Hodgs. in Gray Zool. Misc. 1844. *Buteo*; *Astur*. **Falconidae**.
- Buteonina** Sykes Proc. Zool. Soc. 1832. *Buteo*. **Falconidae**.

- Caereba** (Briss.) Vieill. **Nectarinidae.**
- Caloenas** Blyth Ann. Nat. Hist. xii, 1843. — (Vid. **Caloenas**). — **Columbidae.**
- Calamodyta** Kaup Entw. G. Eur. Thierw. 1829. **Sylviidae.**
- Calamospiza** C. Bonap. — Etym. κάλαμος, calamus; σπιζα, avicula. — **Fringillidae.**
- Calcophaps** Gould Birds Austr. 1843. χαλκός, æs; φάψ, palumbus. **Columbidae.**
- Callaeatinae** Gray **Callæas. Corvidae.**
- Calliphox** lege **Calliphlox** Boie — Etym. καλός, pulcher; φλοξ, flamma. — **Trochilidae.**
- Callocephalon** Less. **Psittacidae.**
- Callyrhynchus** Less. Rev. zool. 1842. καλλύνω, orne; ῥύγχος, rostrum. **Fringillidae.**
- Calocitta** G. R. Gray **Corvidae.**
- Caloena** G. R. Gray — suo loco deest; vid. p. 11 post **Cairina**. — **Colymbidae.**
- Calopsitta** Less. — Etym. καλός, pulcher; ψιττακός, psittacus. — **Psittacidae.**
- Caloramphus** Gray Ann. Nat. Hist. viii, 1842 — (Vid. **Caloramphus**). — **Picidae.**
- Calornis** G. R. Gray Gen. of B. 1841. καλός, pulcher; ὄρνις, avis. **Sturnidae.**
- Calospiza** G. R. Gray — Etym. καλός, pulcher; σπιζα, avicula. — **Fringillidae.**
- Calvifrons** Daud. **Corvidae.**
- Calyptomena** Raffl. — Etym. καλυπτομένη, occulta. — **Ampelidae.**
- Camelornithes** Ritg. N. Act. Cur. 1828. κάμηλος, camelus; ὄρνις, avis. **Cursoces.**
- Campethera** G. R. Gray **Picidae.**
- Camptolaimus** G. R. Gray **Anatidae.**
- Camptorhynchus** Eyton **Anatidae.**
- Campylops** Licht. **Certhidae.**
- Campylorhynchus** Spix **Certhidae.**
- Cancerophagus** (Boie) Kaup Entw. 1829. Cancer; φάγω, ado. **Ardeidae.**
- Caprimulgidae** Stein in Wieg. Arch. i, 1839. Caprimulgus. **Caprimulgidae.**
- Carbonidae** Brandt Mém. Pétersb. iii, 1839. Carbo. **Pelecanidae.**
- Carnifex** Sundeov. **Ampelidae.**
- Carnifex** Less. Rev. zool. 1842. Nom. propr. **Falconidae.**
- Cassicus** (Briss.) Cuv. **Sturnidae.**
- Catamblyrhynchus** Lafresn. Rev. zool. 1842. καταμβλύνω, hebetō; ῥύγχος, rostrum. **Fringill.**
- Cataractes** Mähr. Av. Gen. 1752. **Alcidae.**
- Catarrhactes** lege **Catarractes** Briss. **Alcidae.**
- Catarrhactes** Cuv. Règn. anim. 1817. **Alcidae.**
- Catheturus** Swains. **Vulluridae.**
- Ceblephyrus** Horsf. — (Vid. **Ceblepyris**). — **Ampelidae.**
- Cenchramus** Mähr **Phasianidae.**

- Centronurus** Swains. = **Centrurus**. — **Psittacidae**.
Ceratorrhina lege **Ceratorrhina** Bonap. **Alcidae**.
Ceropia . . . — (Vid. **Keropia**). — **Turdidae**.
Cerorhina (Bonap.) Wieg. Arch. II, 1838. κηρός, cera; ῥίς, nasus. **Alcidae**.
Cerrorhinca . . . — (Vid. **Cerorhyncha**). — **Alcidae**.
Certhidea Gould — Etym. *Certhia*; εἶδος, similitudo. — **Fringillidae**.
Certhideae Stein. in Wieg. Arch. I, 1839. *Certhia*. **Certhidae**.
Certhiparus Lafresn. Rev. Zool. 1842. *Certhia*; parus. **Paridae**.
Cetophaga . . . — (Vid. **Setophaga**). — **Muscicapidae**.
Chaemarrhornis Hodgs. in Gray Zool. Misc. 1844. χαῖον, virga; μαρρόν, marra; ὄρνις, avis. **Sylviidae**.
Chaitairis Blyth Ann. Nat. Hist. XII, 1843. — (Vid. **Chaitaris**). — **Sylviidae**.
Chamapetes Gray Gen. of B. 1841. — (Vid. **Chamaepetes**). — **Cracidae**.
Chaptia Hodgs. **Ampelidae**.
Charmosyna Wagl. 1832. **Psittacidae**.
Chasmorhynchus (Temm.) G. R. Gray Ann. Nat. Hist. VIII, 1842. χάσμη, apertura; ῥύγχος. **Ampelidae**.
Chaunornis G. R. Gray Gen. of B. 1841. χαῦνος, superbus; ὄρνις, avis. **Halcyonidae**.
Chellodromus lege **Chellodromas** Rüpp. **Charadriidae**.
Chelidorhynch Hodgs. J. As. Soc. Beng. 1843. χελιδών, hirundo; ῥύγχος, rostrum. **Muscicapidae**.
Chennes Ritg. N. Act. Cur. 1828. χήν, anser. **Anatidae**.
Chenocolymbi Ritg. N. Act. Cur. 1828. χήν, anser; κόλυμβος, colymbus. **Alcidae**.
Chenonetta Brandt Desc. et Ic. Ann. Ross. 1836. χήν, anser; νῆττα, anas. **Anatidae**.
Chera Gray Gen. of B. 1844. χήρα, vidua. **Fringillidae**.
Chetusia C. Bonap. **Charadriidae**.
Chibia Hodgs. **Ampelidae**.
Chinospina lege **Chionospiza** Kaup 1829. χιών, nix; σπίζα, avicula. **Fringillidae**.
Chionididae C. Bonap. **Chionidae**.
Chirornithes Ritg. N. Act. Cur. 1828. χεῖρ, manus; ὄρνις, avis. **Aves**.
Chizaeris lege **Chizaerhis** Wagl. — (Vid. **Schizorhis**). — **Musophagidae**.
Chlamydotis Less. — Etym. χλαμύς, chlamys; Otis. — **Struthionidae**.
Chlororhynchus Hodgs. in Gray Zool. Misc. 1844. χλωρός, virescens; ῥύγχος, rostrum. **Scolopac.**
Choraptenodytes Ritg. N. Act. Cur. 1828. χορός, chorus; ἀπτήν, non pennatus; δότης, urinator. **Cursor**.
Chordeiles Swains. — Etym. χορέω, vado; δειλη, crepusculum. — **Caprimulgidae**.
Choropteni Ritg. N. Act. Cur. 1828. χορός, chorus; πτηνός, volans. **Gallinacei**.
Chourka Motsch. Bull. Soc. Mosc. 1839. Vox barbar. **Phasianidae**.
Chrysocolaptes Blyth J. As. Soc. Beng. 1843. χρυσός, aurum; κολάπτω, rostro tundo. **Picidae**.
Chrysocoma Steph. **Alcidae**.

- Chrysometris** (Bonap.) Yarr. Ann. Nat. Hist. XIII, 1844. — (Vid. **Chrysomitris**). — **Fringill.**
- Ciccaba** Wagl. — Etym. *κικκαβή*, nom. propr. — **Strigidae.**
- Cillurus** Cab. in Tsch. Fauna Per. 1844. *κίλλουρος*, Nom. propr. **Certhidae.**
- Cinclinae** Gray **Cinclus. Charadriidae.**
- Cinclorhamphus** Strickl. Ann. Nat. Hist. VI, 1841. — (Vid. **Cincloramphus**). — **Sylviidae.**
- Cinctorhamphus** Wieg. Arch. II, 1838. — (Vid. **Cinclorhamphus**). — **Sylviidae.**
- Cirulus** Bredow in Wieg. Arch. III, 1837. Nom. propr. **Sturnidae.**
- Cissa** (Boie) Gray — (Vid. **Cisia**). — **Turdidae.**
- Cittacincla** — (Vid. **Kittacincla**). — **Sylviidae.**
- Clamatores** A. Wagn. in Wieg. Arch. VII, 1841. *Clamator*. **Aves.**
- Climacocercus** Cab. in Tsch. Fauna Per. 1844. *κλίμαξ*, scala; *κέρκος*, cauda. **Falconidae.**
- Cnipolegus** Strickl. — (Vid. **Knipolegus**). — **Muscicapidae.**
- Coccytes** Glog **Cuculidae.**
- Coccyzura** Hodgs. J. As. Soc. Beng. 1843. *κοκκύζω*, cucurrio; *οὐρά*, cauda. **Columbidae.**
- Coccyzus** Vieill. — Etym. *κοκκύζω*, cucurrio. — **Cuculidae.**
- Coerebidae** Stein in Wieg. Arch. I, 1839. *Cœreba*. **Nectarinidae.**
- Collurampelis** Less. — Etym. *Collurio*; *Ampelis*. — **Ampelidae.**
- Colluricincla** (Gould) Wieg. Arch. II, 1837. — (Vid. **Colluriocincla**). — **Lanidae.**
- Collurisoma** Swains. **Lanidae.**
- Collyrio** Mühr 1752. **Lanidae.**
- Colobancalopteni** Ritg. N. Act. Cur. 1828. *κολοβός*, mutilus; *ἀγκλη*, cubitus; *πτηνός*, volans. **Alcid.**
- Colobathropodes** Ritg. N. Act. Cur. 1828. *κολοβός*, mutilus; *ἀθρόος*, densus; *πούς*, pes. **Grallat.**
- Colocalia** (Gould) A. Wagn. in Wieg. Arch. II, 1844. — (Vid. **Collocalia**). — **Hirundinidae.**
- Columbae** Lath. **Aves.**
- Colymbi** Ritg. N. Act. Cur. 1828. *Colymbus*. **Colymbidae.**
- Colymbopteres** Ritg. N. Act. Cur. 1828. *κόλυμβος*, colymbus; *πλωτήρ*, nauta. **Anatidae.**
- Colymbopteni** Ritg. N. Act. Cur. 1828. *κόλυμβος*, colymbus; *πτηνός*, volans. **Pelecanidae.**
- Comeris** Hodgs. **Picidae.**
- Cometas** lege **Cometes** Hodgs. **Ampelidae.**
- Conopophagus** lege **Conopophaga** Vieill. **Muscicapidae.**
- Conostoma** Hodgs. Ann. Nat. Hist. X, 1842. *κόνος*, conus; *στόμα*, os. **Corvidae.**
- Conurus** Kuhl Consp. Psittac. 1820. **Psittacidae.**
- Coparus** — (Vid. **Copurus** Strickl.) — **Muscicapidae.**
- Copidopteni** Ritg. N. Act. Cur. 1828. *κοπίς*, culter; *πτηνός*, volans. **Notatores.**
- Copurus** Strickl. Proc. Zool. Soc. 1841. *κόπη*, remus; *οὐρά*, cauda. **Muscicapidae.**
- Coracianae** Strickl. Ann. Nat. Hist. VI, 1841. *Coracia*. **Corvidae.**

- Coracias** Linn. **Corvidae.**
- Coracineae** Stein in Wieg. Arch. i, 1839. *Coracina*. **Muscicapidae.**
- Coraphos** (Leucht.) Wagl. in Isis, 1832.
- Corcorax** Less. — Etym. *Corvus*; *Pyrrhocorax*. — **Corvidae.**
- Coryphillus** Wagl. 1830. — (Vid. **Coryphillus**). — **Psittacidae.**
- Corvideae** Stein in Wieg. Arch. i, 1839. *Corvus*. **Corvidae.**
- Coronica** Gould — Etym. *κόρωνη*, corone; *εἰκων*, simulacrum. — **Corvidae.**
- Corydalma** lege **Corydalina** Aud. — Etym. *Corydalis*. — **Fringillidae.**
- Corydonix** lege **Corydonyx** Vieill. — Etym. *κορύδος*, alauda; *ὄνυξ*, unguis. — **Cuculidae.**
- Coryphilus** Gould Proc. Zool. Soc. 1842. *κόρυς*, galea; *φίλος*, amicus. **Psittacidae.**
- Crateropus** Swains. — Etym. *κραταρός*, fortis; *πούς*, pes. — **Turdidae.**
- Craticus** Eyton. Ann. Nat. Hist. VIII, 1842. — (Vid. **Cracticus**). — **Lanidae.**
- Craugi** Ritg. N. Act. Cur. 1828. *κραυγός*, picus. **Picidae.**
- Crymonessa** Macgill. 1842. *κρονον*, gelu; *νησσα*, anas. **Anatidae.**
- Crypsirhina** Strickl. Ann. Nat. Hist. VII, 1841. — (Vid. **Crypsirina**). — **Corvidae.**
- Cryptonyx** Strickl. Ann. Nat. Hist. VII, 1841. — (Vid. **Cryptonix**). — **Tetraonidae.**
- Cuculoides** Auct. = **Cuculidae.**
- Culicipeta** Blyth J. As. Soc. Beng. 1843. *Culex*; *peto*. **Sylviidae.**
- Cursorinae** lege **Cursorinae** G. R. Gray **Charadriidae.**
- Cyanocephalus** C. Bonap. *κυάνεος*, cyaneus; *κεφαλή*, caput. **Corvidae.**
- Cyanocitta** Strickl. Ann. Nat. Hist. 1845. *κυάνεος*, cæruleus; *κίττα*, pica. **Corvidae.**
- Cyclarhis** Swains. — (Vid. **Cyclorhis**). — **Lanidae.**
- Cyclorhis** Strickl. Ann. Nat. Hist. 1841. *κυκλός*, cyclus; *ῥίς*, nasus. **Lanidae.**
- Cygni** Ritg. N. Act. Cur. 1828. *Cygnus*. **Anatidae.**
- Cygnopsis** Brandt Descr. et Icon. **Anatidae.**
- Cymbyrhynchus** Eyt. Ann. Nat. Hist. 1840. — (Vid. **Cymbirhynchus**). — **Muscicap.**
- Cymotomus** Macgill. 1842. *κυμα*, unda; *τεμνω*, seco. **Procellaridae.**
- Cynchramus** Boie — Etym. *κύνχραμος* (nom. propr.) — **Fringillidae.**
- Cyornis** Blyth J. As. Soc. Beng. 1843. *κυάνεος*, cyaneus; *ὄρνις*, avis. **Muscicapidae.**
- Cyphorhinus** Cab. in Tsch. Fauna Per. 1844. *κῦφος*, gibba; *ῥίς*, nasus. **Certhidae.**
- Cyrtonyx** Gould Monogr. Odont. 1844. *κυρτός*, curvus; *ὄνυξ*, unguis. **Tetraonidae.**
- Cysticola** Less. — (Vid. **Cisticola**). — **Sylviidae.**
- Dacelo** Leach — Etym. *Aicedo* (Anagramma). — **Halcyonidae.**
- Decura** Hodgs. in Gray Zool. Misc. 1844. *δέκα*, decem; *οὐρά*, cauda. **Sylviidae.**
- Dendrocopus** Koch Syst. B. Zool. **Picidae.**
- Dendrodramus** Yarr. Ann. Nat. Hist. XIII, 1844. — (Vid. **Dendrodromus**). — **Certhidae.**

- Dendroica** Gray App. 1842. δένδρον, arbor; οἰκέω, habito. **Sylviidae**.
- Dendronanthus** Blyth Ann. Nat. Hist. XIII, 1844. δένδρον, arbor; ἄνθος, flos. **Sylviidae**.
- Dendrortyx** Gould Monogr. Odont. 1844. δένδρον, arbor; ὄρνυξ, coturnix. **Tetraonidae**.
- Dendrotreron** Hodgs. J. As. Soc. Beng. 1843. δένδρον, arbor; τρήρος, timidus. **Columbidae**.
- Densirostra** Wood Mag. Nat. Hist. 1834. **Fringillidae**.
- Dentiger** Hodgs. in Gray Zool. Misc. 1844. Dens; gero. **Falconidae**.
- Desmypsopodes** Ritg. N. Act. Cur. 1828. δεσμός, vinculum; ἕψος, fastigium; ποῦς, pes. **Grallat.**
- Diatinopodes** Ritg. N. Act. Cur. 1828. διατείνω, extendo; ποῦς, pes. **Grallatores**.
- Diceum** Strickl. Ann. Nat. Hist. XIII, 1843. — (Vid. **Dicaeum**). — **Nectarinidae**.
- Dichelypsopodes** Ritg. N. Act. Cur. 1828. δίχηνλος, unguulas fissas habens; ἕψος, fastigium; ποῦς, pes. **Grall.**
- Digenea** Hodgs. in Gray Zool. Misc. 1844. δις, bis; γένεια, mentum. **Muscicapidae**.
- Dinornis** Owen. Ann. Nat. Hist. II, 1843. δεινός, mirabilis; ὄρνις, avis. **Cursores**.
- Donacola** Gould Birds Austr. 1842. δόναξ, arundo; colo (vox hybr.). **Fringillidae**.
- Dromaeus** Ranz **Struthionidae**.
- Dromaelectores** Ritg. N. Act. Cur. 1828. δρομαῖς, currax; ἀλέκτωρ, gallus. **Cursores**.
- Dromochoropteni** Ritg. N. Act. Cur. 1828. δρομαῖς, currax; χορός, chorus; πτηνός, volans. **Cursor**.
- Dromodendron** Gray App. Gen. of Birds, 1842. δρόμος, cursus; δένδρον, arbor. **Certhidae**.
- Dromornithes** Ritg. N. Act. Cur. 1828. δρομαῖς, currax; ὄρνις, avis. **Cursores**.
- Drymodes** Gould 1840. **Sylviidae**.
- Dulus** Vieill. — Etym. δοῦλος, servus. — **Turdidae**.
- Dyscolobathristes** Ritg. N. Act. Cur. 1828. δύσκολος, invitus; βάθρον, gressus. **Grallatores**.
- Dyscopidopteni** Ritg. N. Act. Cur. 1828. δὺς, malè; κοπίς, culter; πτηνός, volans. **Anatidae**.
- Dyseretae** Ritg. N. Act. Cur. 1828. δὺς, malè; ἐρέτης, remex. **Alcidae**.
- Dyserodii** Ritg. N. Act. Cur. 1828. δὺς, malè; ἐρωδιός, ardea. **Grallatores**.
- Egretta** (Briss.) C. Bonap. **Ardeidae**.
- Eidopsarus** Swains. — Etym. εἶδος, adspectus; ψάρ, sturnus. **Meliphagidae**.
- Elaenia** (Sundev.) Tsch. in Wieg. Arch. I, 1844. — (Vid. **Elania**). — **Muscicapidae**.
- Emblema** Gould Proc. Zool. Soc. 1842. ἐμβλημα, opus tessellatum. **Fringillidae**.
- Enodes** Temm. Pl. col. 1838. **Sturnidae**.
- Epomia** Hodgs. in Gray Zool. Misc. 1844. ἐπι, super; ὦμος, humerus. **Phasianidae**.
- Erythrodryas** Gould Birds Austr. 1842. ἐρυθρός, ruber; δρύας, Dryas. **Sylviidae**.
- Erythrogeyns** lege **Erythrogonys** Gould — Etym. ἐρυθρός, ruber; γόνυ, genu. — **Charadr.**
- Estrilda** Strickl. Ann. Nat. Hist. XIII, 1843. — (Vid. **Estrelda**). — **Fringillidae**.
- Eudynamys** (Vig. a. Horsf.) Mag. Z. a. B. I, 1837. — (Vid. **Eudynamis**). — **Cuculidae**.
- Eudytidae** Brandt Mém. Pétersb. III, 1839. Eudytes. **Colymbidae**.
- Eulabeornis** Gould Birds Austr. 1844. εὐλαβής, cautus; ὄρνις, avis. **Rallidae**.

- Eulophus** Less. **Phasianidae.**
- Euplocamus** Strickl. Ann. Nat. Hist. VII, 1841. — (Vid. **Euplocamus**). — **Phasianidae.**
- Eupsaltria** Swains. — (Vid. **Eopsaltria**). — **Ampelidae.**
- Euppsychortyx** Gould Monogr. Odont. 1844. εὐψυχος, magnanimus; ὄρνυξ, coturnix. **Tetraonidae.**
- Eurostopodus** Gould — Etym. εὖ, bene; ῥωννύω, confirmo; ποῦς, pes. — **Caprimulgidae.**
- Eurylaemus** Strickl. Ann. Nat. Hist. VIII, 1842. — (Vid. **Eurylaimus**). — **Todidae.**
- Eurystopodus** (Gould) Wieg. Arch. II, 1838. — (Vid. **Eurostopodus**). — **Caprimulgid.**
- Falconina** Sykes Proc. Zool. Soc. 1832. Falco. **Falconidae.**
- Ficophagus** Vieill. 1820. Ficus; φάγω, edo. **Fringillidae.**
- Figulus** Spix — Etym. Figulus (Ollarum faber). — **Certhidae.**
- Formicarinae** Strickl. Ann. Nat. Hist. XIII, 1844. = **Formicarinae.** — **Turdidae.**
- Formicicapa** Daud. **Turdidae.**
- Francolinus** (Briss.) Steph. **Tetraonidae.**
- Fregillus** Mitch. Exp. East. Austr. I, 1839. — (Vid. **Fregillus**). — **Corvidae.**
- Fregilupus** Less. — Etym. Fregilus; Upupa. — **Upupidae.**
- Fringalauda** Hodgs. in Gray Zool. Misc. 1844. Fringilla; Alauda. **Fringillidae.**
- Fringillideae** Stein in Wieg. Arch. I, 1839. Fringilla. **Fringillidae.**
- Fringilloparus** Hodgs. in Gray Zool. Misc. 1844. Fringilla; Parus. **Ampelidae.**
- Fuligula** (Ray) Steph. Gen. Zool. **Anatidae.**
- Furcuria** Less. — Etym. Furca; οὐρά, cauda (vox hybr.) — **Ampelidae.**
- Furnarius** Vieill. — Etym. Furnarius (furnorum faber). — **Certhidae.**
- Gabulidae** A. Wagn. in Wieg. Arch. II, 1841. (err. pro **Galbulidae**). — **Sansores.**
- Gallaephasis** Hodgs. in Gray Zool. Misc. 1844. Gallus; Phasianus. **Phasianidae.**
- Gallinula** (Ray) Briss **Rallidae.**
- Gallita** Vieill. — Etym. Gallus. — **Muscicapidae.**
- Gallophasis** Hodgs. — Etym. Gallus; Phasianus. — **Phasianidae.**
- Gecinus** Boie γήκινος, qui terram movet. **Picidae.**
- Geocichla** Kuhl Av. col. nom. syst. **Turdidae.**
- Geophaps** Gould Proc. Zool. Soc. 1842. γῆ, terra; φάψ, palumbus. **Columbidae.**
- Geranoaetus** Kaup Classif. 1844. γερανός, grus; αἰτός, aquila. **Falconidae.**
- Glandarius** (Koch) Brehm. **Corvidae.**
- Glaucidium** Boie γλαυξ, ulula. **Strigidae.**
- Glaucion** Keys. et Bl. Europ. Wirbelth. 1840. Nom. propr. **Anatidae.**
- Glaucopteryx** Kaup Classif. 1844. γλαυκός, caeruleus; πτερόξ, ala. **Falconidae.**
- Cossypha** Less. — (Vid. **Cossypha**). — **Turdidae.**
- Granivorae** Gulliv. Ann. Nat. Hist. XII, 1843. Granum; voro. **Aves.**

- Grues** *Less.* **Ardeidae.**
- Gruiinae** *C. Bonap.* **Ardeidae.**
- Grus** *Linn.* 1735. **Ardeidae.**
- Gubernatrix** *Less. Compl. Buff. 1839. Nom. propr.* **Fringillidae.**
- Gymnathus** *Nuttall* 1834. *γυμνός, nudus; γνάθος, maxilla.* **Anatidae.**
- Gymnorhines** *Brandt Descr. et Icon. 1836.* **Alcidae.**
- Gymnorhinus** *Pr. Max. Reise II, 1841. γυμνός, nudus; ῥιν, nasus.* **Corvidae.**
- Gymnorhis** *Hodgs. in Gray Zool. Misc. 1844. γυμνός, nudus; ῥις, nasus.* **Fringillidae.**
- Gymnura** *Nutt.* *γυμνός, nudus; οὐρά, cauda.* **Anatidae.**
- Gyratones** *Bonap. (G. R. Gray)* 1841. *Gyro.* **Aves.**
- Gyrfalco** *Ray* *Gyrus; Falco.* **Falconidae.**
- Haliaeetus** *Thomps. Mag. Zool. a. B. II, 1838. — (Vid. Haliaëtus).* — **Falconidae.**
- Haliaetos** *Bonap. List of Birds 1838. — (Vid. Haliaëtus).* — **Falconidae.**
- Haplophus** lege **Hapalophus** *G. R. Gray — Etym. ἀπαλός, tener; λόφος, crista. — Lanidae.*
- Harpyhaliaetos** *Lafresn. Rev. Zool. . . Harpyia; Haliaëtus.* **Falconidae.**
- Heliaptex** *Swains. — Etym. ἥλιος, sol; πτήσσω, timeo. — Strigidae.*
- Helinaia** *Audub. — Etym. ἕλος, stagnum; ναίω, habito. — Sylviidae.*
- Helliothrys** lege **Helliothrix** *Boie — (Vid. Helliothrix).* — **Trochilidae.**
- Hemiaëtus** *Hodgs. in Gray Zool. Misc. 1844. ἡμι, semi; αἰτός, aquila.* **Falconidae.**
- Hemicircus** lege **Hemicercus** *Swains. — Etym. ἡμι, semi; κέρκος, cauda. — Picidae.*
- Hemigyps** *Hodgs. in Gray Zool. Misc. 1844. ἡμι, semi; γύψ, vultur.* **Vulturidae.**
- Hemiprocne** *Nitzsch Av. Arter. carotid. 1829.* **Hirundinidae.**
- Hemipteron** *Hodgs. in Gray Zool. Misc. 1844. ἡμι, semi; πτερόν, ala.* **Turdidae.**
- Hemipus** *Hodgs. in Gray Zool. Misc. 1844. ἡμι, semi; ποῦς, pes.* **Muscicapidae.**
- Hemirhynchus** *Hodgs. J. As. Soc. Beng. 1843. ἡμι, semi; ῥύγχος, rostrum.* **Fringillidae.**
- Hemixus** *Hodgs. in Gray Zool. Misc. 1844. ἡμι, semi; Ιξος.* **Turdidae.**
- Herodius** lege **Herodias** *Boie* **Ardeidae.**
- Herpetotheres** lege **Herpetotheres** *Vieill.* **Falconidae.**
- Herpornis** *Hodgs. in Gray Zool. Misc. 1844. ἕρπω, repo; ὄρνις, avis.* **Turdidae.**
- Herse** *Less.* **Hirundinidae.**
- Heteromorpha** *Hodgs. in Gray Zool. Misc. 1844. ἕτερος, differens; μορφή, forma.* **Corvidae.**
- Heterops** *Hodgs. in Gray Zool. Misc. 1844. ἕτερος, differens; ὤψ, facies.* **Fringillidae.**
- Heterorhynchus** *Lafresn.* **Nectarinidae.**
- Heterornis** *Hodgs. in Gray Zool. Misc. 1844. ἕτερος, differens; ὄρνις, avis.* **Turdidae.**
- Heterura** *Hodgs. in Gray Zool. Misc. 1844. ἕτερος, differens; οὐρά, cauda.* **Fringillidae.**
- Hieraëtus** *Kaup Classif. 1844. Hierax; Aëtus.* **Falconidae.**

- Hieraspiza** Kaup Classif. 1844. *Hierax*; *Spiza*. **Falconidae.**
- Hirundinaceae** A. Wagn. in Wiegmann. Arch. II, 1844. *Hirundo*. **Hirundinidae.**
- Histrionicus** Less. 1828. *Nom. propr.* **Anatidae.**
- Holocnemis** Strickl. Ann. Nat. Hist. XIII, 1844. *ὄλος*, integer; *κνημῖς*, ocrea. **Turdidae.**
- Holopodius** C. Bonap. — Etym. *ὄλος*, integer; *πούς*, pes. — **Phalaropodidae.**
- Horeites** Hodgs. in Gray Zool. Misc. 1844. *ὄρειτης*, monticola. **Sylviidae.**
- Horornis** Hodgs. in Gray Zool. Misc. 1844. *ὄρος*, limes; *ὄρνις*, avis. **Sylviidae.**
- Horticola** Blyth Field Nat. Mag. 1833. *Hortus*; *colo.* **Sylviidae.**
- Huppuerthia** . . . — (Vid. **Upucerthia**). — **Certhidae.**
- Hupupa** Bonn. Encycl. meth. . . . — (Vid. **Upupa**). — **Upupidae.**
- Hydrochelidon** Goldf. Handb. Zool. **Laridae.**
- Hydroictinia** Kaup Classif. 1844. *ὑδωρ*, aqua; *Ictinia*. **Falconidae.**
- Hylacola** Gould Birds Austr. 1843. *Hyle*; *colo.* **Sylviidae.**
- Hylacornis** H. v. Mey. Jahr. f. Min. 1844. *ἕλη*, sylvia; *ὄρνις*, avis. **(Fossile.)**
- Hylaetes** (King) D'Orb. Voy. Am. mér. Ois. 1835—44. — (Vid. **Hylactes**). — **Certhidae.**
- Hylocharis** Müll. 1835. **Sylviidae.**
- Hylomanes** Licht. Abh. Berl. Ak. 1839. *ἕλη*, sylvia; *μάνης*, servus. **Todidae.**
- Hymenolaimus** G. R. Gray Ann. Nat. Hist. XI, 1843. *ὑμῆν*, membrana; *λαιμός*, guttur. **Anatidae.**
- Hyphantornis** Gray Gen. Birds, 1844. *ὑφανίνω*, texo; *ὄρνις*, avis. **Fringillidae.**
- Hypomorphnus** Cab. in Tsch. Fauna Per. 1844. *ὑπό*, sub; *Morphnus*. **Falconidae.**
- Hypsibates** Nitzsch. Av. Arter. carotid. 1829. **Scolopacidae.**
- Hypsopetes** lege **Hypsipetes** Vig. **Turdidae.**
- Iacamaciridae** Pr. Max. Reise 1832. **Galbulidae.**
- Ibis** Möhr. **Ardeidae.**
- Ibis** Cuv. **Ardeidae.**
- Ichthierax** Kaup. Classif. 1844. *ἰχθύς*, piscis; *ἰέραξ*, *nom. propr.* **Falconidae.**
- Ichthyaëtus** Lafr. 1839. **Falconidae.**
- Ichthyaëtus** Kaup **Laridae.**
- Ictinoaëtus** Kaup Classif. 1844. *ἰκτιν*, milvus; *αἰτός*, aquila. **Falconidae.**
- Idiococcyx** Boie **Cuculidae.**
- Iliornis** lege **Ilyornis** Kaup **Scolopacidae.**
- Insectivorae** Gulliv. Ann. Nat. Hist. XII, 1843. *Insectum*; *voro.* **Aves.**
- Ioropus** Hodgs. in Gray Zool. Misc. 1844. *Jora*; *πούς*, pes. **Ampelidae.**
- Ischnoscelis** Strickl. Ann. Nat. Hist. XIII, 1844. *ἰσχυροσκελής*; *exilia habens crura.* **Falconidae.**
- Ixops** Hodgs. J. As. Soc. Beng. 1843. *Ixos*; *ὤψ*, facies. **Turdidae.**
- Ixulus** Hodgs. in Gray Zool. Misc. 1844. *Ixos*. **Sylviidae.**

- Jacamaralecyon** (Levaill.) Cuv. 1829. **Halcyonidae.**
- Jacamerops** (Levaill.) Cuv. 1817. **Halcyonidae.**
- Keropia** G. R. Gray — (Vid. **Ceropia**). — **Turdidae.**
- Ketupa** Less. **Strigidae.**
- Ketupu** Gray Gen. of B. 1840. — (Vid. **Ketupa**). — **Strigidae.**
- Kitta** Kuhl Av. col. nom. syst. . . . — (Vid. **Citta**). — **Turdidae.**
- Kittacincta** Gould — (Vid. **Cittacincta**). — **Sylviidae.**
- Knipolegus** Boie — (Vid. **Cnipolegus**). — **Muscicapidae.**
- Ktinorhynchus** Eyton Monogr. Anat. 1838. κτεῖς, pecten; ῥύγχος, rostrum. **Anatidae.**
- Lalage** Boie 1826. **Ampelidae.**
- Lamprotila** lege **Lamproptila** Swains. — Etym. λαμπρός, splendidus; πτελον, pluma. — **Halc.**
- Laniadeae** Stein in Wieg. Arch. I, 1839. **Lanius. Lanidae.**
- Laniidae** Strickl. Ann. Nat. Hist. XIII, 1844. **Lanius. Lanidae.**
- Larva** Vieill. **Alcidae.**
- Leiocincta** Blyth J. As. Soc. Beng. 1843. λείος, glaber; κύκλος, cinclus. **Turdidae.**
- Leiopa** Gould 1840. **Megapodidae.**
- Leipoa** Gould — (Vid. **Leiopa**). — **Megapodidae.**
- Lencus** Kaup lege **Leucus** — Etym. λευκός, albus. — **Laridae.**
- Leptonyx** Swains. Zool. III. (2^o S.) 1821. **Certhidae.**
- Leptopogon** Cab. in Tsch. Fauna Per. 1844. λεπτός, tenuis; πάγων, barba. **Muscicapidae.**
- Leptoptilus** Strickl. Ann. Nat. Hist. VII, 1841. — (Vid. **Leptoptilos**). — **Ardeidae.**
- Leptotila** lege **Leptoptila** Swains. — Etym. λεπτός, tenuis; πτελον, pluma. — **Columbidae.**
- Lerwa** Hodgs. **Tetraonidae.**
- Leucocirca** Swains. lege **Leucocerca** — Etym. λευκός, albus; κέρκος, cauda. — **Muscicapid.**
- Leucosarella** Gould Birds Austr. 1843. λευκός, albus; σάρξ, caro. **Columbidae.**
- Leucospiza** Kaup Classif. 1844. λευκός, albus; Spiza. **Falconidae.**
- Leucus** Kaup Entw. G. Eur. Thierw. 1829. λευκός, albus. } **Laridae.**
- Limicola** Koch 1816. Limus; colo. **Scolopacidae.**
- Limnocryptes** Kaup 1829. — (Vid. **Lymnocryptes**). — **Scolopacidae.**
- Limosinae** Gray **Scolopacidae.**
- Lobivanellus** Strickl. Ann. Nat. Hist. VIII, 1842. **Charadriidae.**
- Lochmias** (Swains.) Gray — (Vid. **Lochmia**). — **Certhidae.**
- Locustella** (Ray) Kaup 1829. **Sylviidae.**
- Lophalthya** Kaup **Columbidae.**
- Lophophorinae** Gray **Phasianidae.**
- Lophospiza** Kaup Classif. 1844. λόφος, crista; Spiza. **Falconidae.**

- Lophyrus** Vieill. — Etym. *λόφυρος*, crista insignis. — **Columbidae.**
- Loriinae** Strickl. Ann. Nat. Hist. VII, 1841. *Lorius*. **Psittacidae.**
- Loxiadae** (Vig) M'Cl. Ann. Nat. Hist. VI, 1841. *Loxia*. **Fringillidae.**
- Luscinidae** *Luscinia*. **Sylviidae.**
- Luscininae** *Luscinia*. **Sylviidae.**
- Lycos** Boie *λύκος*, lupus. **Corvidae.**
- Lyrurus** (Gould) Wieg. Arch. II, 1838. — (Vid. **Lyrurus**). — **Tetraonidae.**
- Maceranas** Less. 1828. *Macer*; *Anas*. **Anatidae.**
- Machates** Blyth Ann. Nat. Hist. XII, 1843. — (Vid. **Machetes**). — **Scolopacidae.**
- Macrorhamphus** Strickl. Ann. Nat. Hist. VII, 1841. — (Vid. **Macroramphus**). — **Scolop.**
- Maenura** lege **Menura** Lath. **Megapodidae.**
- Maja** (Antiq.) **Fringillidae.**
- Maina** Hodgs. **Sturnidae.**
- Malacocircus** lege **Malacocercus** Swains. — Etym. *μαλακός*, mollis; *κέρκος*, cauda. — **Turd.**
- Malacoptila** G. R. Gray **Halcyonidae.**
- Maloconotus** (Less.) A. Wagn. in Wieg. Arch. II, 1843. — (Vid. **Malaconotus**). — **Lanidae.**
- Marganetta** Gould Litt. gaz. N° 1298, 1841. — (Vid. **Merganetta**). — **Anatidae.**
- Maximillicus** Less. Dic PR. MAXIMILIANUS DE WIED. **Psittacidae.**
- Mecistura** Leach — Etym. *μήκιστος*, longissimus; *οὐρά*, cauda. — **Sylviidae.**
- Megalaima** Gray App. Gen. of B. 1842. *μεγὰς*, grandis; *λαιμός*, guttur. **Picidae.**
- Megaloperdix** Brandt Bull. Ac. Pét. 183 . . *μεγὰς*, grandis; *πέριξις*, perdix. **Tetraonidae.**
- Megalophonus** G. R. Gray **Fringillidae.**
- Megalorhynchus** Eyton **Picidae.**
- Megalornis** G. R. Gray **Ardeidae.**
- Megapodidae** Gray **Gallinae.**
- Meliglyptes** Swains. — Etym. *μείων*, minor; *γλύφω*, sculpo. — **Picidae.**
- Melaconotus** Smith — (Vid. **Malaconotus**). — **Lanidae.**
- Melicophila** Gould Birds Austr. 1844. *μέλι*, mel; *φίλος*, amicus. **Meliphagidae.**
- Melithreptinae** Gray *Melithreptus*. **Meliphagidae.**
- Mellisuga** lege **Mellisuga** Briss. **Trochilidae.**
- Melopsittacus** Gould 1840. *μήλος*, Melos; *ψίττακος*, Psittacus. **Psittacidae.**
- Menura** Lath Ind. Ornith. Suppl. 1802. *μήνη*, luna; *οὐρά*, cauda. **Megapodidae.**
- Menurinae** A. Wagn. in Wieg. Arch. II, 1842. *Menura*. **Megapodidae.**
- Merganetta** Gould Proc. Zool. Soc. 1841. *Mergus*; *νήττα*, *anas* (vox hybr.) **Anatidae.**
- Mergellus** Selby Cat. of Newc. Mus. 1840. *Mergus*. **Anatidae.**
- Mergulus** (Ray) Vieill. **Alcidae.**

- Merula** (Ray) Boie **Turdidae.**
- Merularis** D'Orb. et Lafr. — (Vid. **Merulaxis**). — **Certhidae.**
- Merulaxis** Less. — Etym. *Merula*; *Synallaxis*. — **Certhidae.**
- Mesoides** Hodgs. — Etym. μέσος, medius; εἶδος, forma. — **Strigidae.**
- Mesites** Is. Geoffr. **Megapodidae.**
- Mesitinae** A. Wagn. in Wieg. Arch. II, 1841. *Mesites*. **Megapodidae.**
- Micraeca** Gould Ann. Nat. Hist. XII, 1843. — (Vid. **Microeca**). — **Muscicapidae.**
- Microeca** Gould — Etym. μικρός, parvus; οἰκέω, habito. — **Muscicapidae.**
- Microglossus** Wagl. μικρός, parvus; γλῶσσα, lingua. **Psittacidae.**
- Microniscus** lege **Micronisus** — Etym. μικρός, parvus; *Nisus*. — **Falconidae.**
- Microptera** Nutt. μικρός, parvus; πτερόν, ala. **Scolopacidae.**
- Milvina** Mc Cl. Ann. Nat. Hist. VI, 1841. *Milvus*. **Falconidae.**
- Mimetes** King Survey of Aust. **Turdidae.**
- Mimus** (Briss.) Boie **Turdidae.**
- Mionectes** Cab. in Tsch. Fauna Per. 1844. μιονέκτης, damnum faciens. **Muscicapidae.**
- Mirafra** Vig. et Horsf. — Etym. *Mirus*; *Afer*. — **Fringillidae.**
- Mitua** Strickl. Ann. Nat. Hist. VII, 1841. — (Vid. **Mitu**). — **Cracidae.**
- Mixornis** Hodgs. in Gray Zool. Misc. 1844. μίξις, mixtio; ὄρνις, avis. **Turdidae.**
- Mniotilta** Vieill. — Etym. μνίον, muscus; τίλλω, vellico. — **Sylviidae.**
- Molothrus** Swains. — Etym. μολοθρός, qui non vocatus alienas ædes intrat. — **Sturnidae.**
- Monacha** (V. et H.) Swains, — (Vid. **Monarcha**). — **Muscicapidae.**
- Monasa** Vieill. lege **Monasta** — Etym. μονάστης, monachus. — **Halcyonidae.**
- Monassa** Swains. — (Vid. **Monasa**). — **Halcyonidae.**
- Monornis** Hodgs. in Gray Zool. Misc. 1844. μόνος, solus; ὄρνις, avis. **Columbidae.**
- Morinella** Meyer **Charadriidae.**
- Muscicapara** lege **Muscicapara** D'Orb. Voy. Am. mér. Ois. 1835—44. *Muscicapa*. **Muscicap.**
- Muscicapideae** Stein in Wieg. Arch. I, 1839. *Muscicapa*. **Muscicapidae.**
- Muscicapula** Blyth J. As. Soc. Beng. 1843. *Muscicapa*. **Sylviidae.**
- Muscipipra** Less. — Etym. *Muscicapa*; *Pipra*. — **Muscicapidae.**
- Muscisaxicola** D'Orb. et Lafr. — Etym. *Muscicapa*; *Saxicola*. — **Sylviidae.**
- Muscylva** lege **Muscisylvia** Less. — Etym. *Muscicapa*; *Sylvia*. — **Muscicapidae.**
- Muscicapa** Mich. Austr. Exp. I, 1839. — (Vid. **Muscicapa**). — **Muscicapidae.**
- Myadestes** Lafr. — (Vid. **Myiadestes**). — **Muscicapidae.**
- Myagrus** lege **Mylagrus** Boie — Etym. μύιαγρος, muscarum captator. — **Sylviidae.**
- Myiadestes** Swains. — Etym. μυῖα, musca; ἐσθίω, edo. — **Muscicapidae.**
- Myiagra** Vig. et Horsf. — Etym. μυῖα, musca; ἀγρεύω, venor. — **Muscicapidae.**

- Myiarchus** Cab. in *Tsch. Fauna Per.* 1844. *μυῖα*, musca; *ἄρχος*, præfectus. **Muscicapidae.**
- Myiodiectes** Aud. Syn. Birds Am. 1839. *μυῖα*, musca; *διώκω*, persequor. **Sylviidae.**
- Myiophoneus** Temm. — (Vid. **Myiophonus**). — **Turdidae.**
- Myiothera** (Licht.) D'Orb. Voy. Am. mér. Ois. 1835—44. — (Vid. **Myiothera**). — **Turdidae.**
- Myiotherineae** Stein in *Wieg. Arch.* i, 1839. *Myiothera*. **Turdidae.**
- Myrmeciza** G. R. Gray **Turdidae.**
- Myzanthæ** Hodgs. J. As. Soc. Beng. 1843. *μυζάω*, sugo; *ἄνθος*, flos. **Nectarinidae.**
- Myzornis** Hodgs. J. As. Soc. Beng. 1843. *μυζάω*, sugo; *ὄρνις*, avis. **Nectarinidae.**
- Napothera** Boie 1835. *νάπος*, vallis umbrosa; *θηράω*, venor. **Turdidae.**
- Nasatores** Wieg. Arch. ii, 1836. (err. pro **Nalatores**). — **Aves.**
- Nasiterna** Wagl. 1832. **Psittacidae.**
- Nemura** Hodgs. in *Gray Zool. Misc.* 1844. *νέμος*, nemus; *οὐρά*, cauda. **Sylviidae.**
- Nengetus** Swains. — Etym. *Vox barb.* — **Muscicapidae.**
- Neops** Vieill. — Etym. *νέος*, novus; *ὤψ*, vultus. — **Certhidae.**
- Neopus** Hodgs. in *Gray Zool. Misc.* 1844. *νέος*, novus; *πούς*, pes. **Falconidae.**
- Neornis** Hodgs. in *Gray Zool. Misc.* 1844. *νέος*, novus; *ὄρνις*, avis. **Sylviidae.**
- Nertus** Boie — Etym. *νέπος*, (nom. propr.) — **Falconidae.**
- Nesonetta** Gray Gen. of B. 1844. *νήσος*, insula; *νήττα*, anas. **Anatidae.**
- Nigrita** Strickl. Proc. Zool. Soc. 1842. *Nom. propr.* = **Aethiops.** — **Ampelidae.**
- Ninox** Hodgs. — Etym. *Nisus*; *Noctua*. — **Strigidae.**
- Niphaea** Audub. 1839. **Fringillidae.**
- Nivicola** Hodgs. in *Gray Zool. Misc.* 1844. *Nix*; *colo*. **Sylviidae.**
- Nocthura** Yarr. Ann. Nat. Hist. XIII, 1844. **Tetraonidae.**
- Noctua** Sav. **Strigidae.**
- Nocturna** Mc Cl. Ann. Nat. Hist. vi, 1841. *Noctua*. **Strigidae.**
- Noddis** lege **Noddi** Cuv. **Laridae.**
- Nomadites** Peteniz **Sturnidae.**
- Nyctibius** Steph. et Swains. **Caprimulgidae.**
- Nycticorax** (Briss.) Steph. **Ardeidae.**
- Nyctichelidon** Blyth Mag. Nat. Hist. 1834. *νύξ*, nox; *χελιδων*, hirundo. **Caprimulgidae.**
- Nyctornis** Nitzsch Av. Arter. carotid. 1829. **Caprimulgidae.**
- Nyctydromus** Gould Ann. Nat. Hist. ii, 1839. — (Vid. **Nyctidromus**). — **Caprimulgidae.**
- Oceanites** Keys. u. Blas. **Laridae.**
- Ochthites** Cab. in *Tsch. Fauna Per.* 1844. *ὄχθη*, ripa. **Muscicapidae.**
- Ocyalus** Waterh. **Sturnidae.**
- Ocyphaps** Gould Proc. Zool. Soc. 1842. *ὠκύς*, velox; *πάψ*, palumbus. **Columbidae.**

- Ocyrhis** *Hodgs. in Gray Zool. Misc. 1844.* ὠκύς, velox; ῥίς, nasus. **Fringillidae.**
- Odontiorchis** *Kaup Classif. 1844.* ὀδούς, dens; *Triorchis.* **Falconidae.**
- Oenas** *Vieill.* **Tetraonidae.**
- Oldemia** *Flem.* — (Vid. **Oedemia**). — **Anatidae.**
- Olinobas** *Swains.*
- Oligura** *Hodgs. in Gray Zool. Misc. 1844.* ὀλίγος, parvus; οὐρά, cauda. **Certhidae.**
- Omnivores** *Gulliv. Ann. Nat. Hist. XII, 1843.* *Omnis; voro.* **Passeres.**
- Onocrotalus** (*Briss.*) *Wagl.* **Pelecanidae.**
- Onychaetus** *Kaup Classif. 1844.* ὄνυξ, unguis; αἰετός, aquila. **Falconidae.**
- Oreophasis** *Gray Gen. of B. 1844.* ὄρος, mons; *Phasianus.* **Cracidae.**
- Oreopholus** loco **Oreophilus** *Jard. Ill. of Orn. 183* . . ὄρος, mons; φωλέω, habito. **Charadr.**
- Ornius** lege **Orinus** *Nitzsch* **Ampelidae.**
- Orphaeus** *Stein in Wieg. Arch. I, 1839.* — (Vid. **Orpheus**). — **Turdidae.**
- Orsipus** *Nordm.* 1835. ὀρσίπους, passus accelerans. **Muscicapidae.**
- Orthocoryx** lege **Orthocorys** *Vieill.* **Musophagidae.**
- Orthogonys** *Strickl. Ann. Nat. Hist. XIII, 1844.* ὀρθός, rectus; γωνύς, gonys. **Fringillidae.**
- Ortygometra** (*Ray*) *Linn.* **Rallidae.**
- Ortyxelos** *Vieill.* **Charadriidae.**
- Ossifraga** *Hombr. et Jacq. Compt. Rend. XVIII, 1844.* *Os; frango.* **Procellaridae.**
- Osteornis** *Gerv. Soc. Phil. Par. 1844.* ὀστέον, ossum; ὄρνις, avis.
- Osteorophaea** *Hodgs. in Gray Zool. Misc. 1844.* ὀστέον, ossum; ὄρος, limes; φαιά, brunneus. **Ardeid.**
- Otocoris** *Gray* — (Vid. **Otocorys**). — **Fringillidae.**
- Otocorys** *C. Bonap.* οὖς, auris; κόρυς, galea. **Fringillidae.**
- Otogyps** *Gray* οὖς, auris; γύψ, vultur. **Vulturidae.**
- Otus** (*Ray*) *Cuv.* **Strigidae.**
- Oxycerca** *Gray App. Gen. of B. 1842.* ὄξύς, acutus; κέρκος, cauda. **Fringillidae.**
- Pachycephala** *Swains. Zool. Journ. 1827.* **Ampelidae.**
- Pachyglossa** *Hodgs. J. As. Soc. Beng. 1843.* παχύς, crassus; γλωσσα, lingua. **Nectarinidae.**
- Palacornis** *Mant. Med. of Creat. 1844.* παλαιός, antiquus; ὄρνις, avis. **Ardeidae.**
- Paludicola** *Hodgs. J. As. Soc. Beng. 1837.* **Turdidae.**
- Pandicilla** *Blyth Field Nat. Mag. 1833.* **Sylvidae.**
- Panurus** *Koch* — Etym. πᾶς, omnis; οὐρά, cauda. — **Sylvidae.**
- Paradigalla** *Less.* — Etym. *Paradisea; Gallus.* — **Corvidae.**
- Paradisaei, Paradisea, Paradiseidae** etc. — **Corvidae.**
- Parasifalco** *Less.* — Etym. *Parasitus; Falco.* — **Falconidae.**
- Pardalotinae** *Strickl. Ann. Nat. Hist. VIII, 1842.* *Pardalotus.* **Ampelidae.**

- Parinae** G. R. Gray Gen. of B. 1841. *Parus*. **Sylviidae.**
- Parkinsonius** Bechst. **Megapodidae.**
- Paroaria** C. Bonap. *Vox barb.* **Fringillidae.**
- Parra** Linn. **Rallidae.**
- Pedetaithya** Kaup **Colymbidae.**
- Peizorhynchus** Gould — (Vid. **Piezorhynchus**). — **Muscicapidae.**
- Peltops** Wagl. in *Oken Isis*, 1829. *πέλητη*, scutum; *ὄψ*, vultus. **Todidae.**
- Pepoazo** Stein in *Wieg.* Arch. I, 1839. — (Vid. **Pepoaza**). — **Muscicapidae.**
- Pepoazoa** Stein in *Wieg.* Arch. I, 1839. — (Vid. **Pepoaza**). — **Muscicapidae.**
- Perdica** Hodgs. in *Gray Zool. Misc.* 1844. *Perdix*. **Tetraonidae.**
- Perisoreus** C. Bonap. — Etym. *περὶ*, circum; *σώρος*, tumulus. — **Corvidae.**
- Petronia** (Ray) Kaup 1829. **Fringillidae.**
- Peucea** Aud. Syn. Birds Am. 1839. *πέικη*, pinus. **Fringillidae.**
- Phaëthon** Brandt Mém. Pétersb. III, 1840. — (Vid. **Phaëton**). — **Pelecanidae.**
- Phaëthontidae** Brandt Mém. Pétersb. III, 1839. *Phaëton*. **Pelecanidae.**
- Phaëthornis** lege **Phaëthornis** Swains. **Trochilidae.**
- Phalacrocorax** lege **Phalacrocorax** Briss. **Pelecanidae.**
- Phalaropodidae** C. Bonap. **Phalaropodinae** et **Phalaropus**. — **Scolopacidae.**
- Phalcohaenus** D'Orb. — Etym. *φάλκων*, falco; *βαίνω*, incedo. — **Falconidae.**
- Phene** Sav. **Vulturidae.**
- Philedon** (Commers.) Cuv. **Meliphagidae.**
- Philemon** (Vieill.) Gray Gen. of B. 1844. — (Vid. **Philedon** Comm.). — **Meliphagidae.**
- Philohela** G. R. Gray **Scolopacidae.**
- Phimosus** Wagl. **Ardeidae.**
- Phoenicircus** Swains. (err. pro **Phoenicercus**). — **Ampelidae.**
- Phoenicophaeus** lege **Phoenicophaus** Vieill. **Cuculidae.**
- Phoethornis** Swains. — (Vid. **Phaëthornis**). — **Trochilidae.**
- Phoetorninae** Gray *φοιτάω*, frequento; *ὄρνις*, avis. **Trochilidae.**
- Phonygaminae** Gray *Phonygama*. **Corvidae.**
- Phrenotrix** lege **Phrenothrix** Horsf. — Etym. *φρήν*, præcordia; *θρήξ*, capilla. — **Corvidae.**
- Phrygillus** Cab. in *Tsch. Fauna Per.* 1844. *φρύγιλος*, fringilla. **Fringillidae.**
- Phylidonyris** Less. lege **Philedonyris** — Etym. *Philedon*; *Cinnyris*. — **Meliphagidae.**
- Picatharthes** lege **Picathartes** — Etym. *Pica*; *Cathartes*. — **Corvidae.**
- Piculus** Is. Geoffr. = **Picumnus**. — **Picidae.**
- Piculus** (non Is. Geoffr.) *Brehm Isis*, . . . *Picus*. **Picidae.**
- Piezorhynchus** (non **Peizorhynchus**) — Etym. *πίεζω*, premo; *ρύγχος*, rostrum. — **Muscicap.**

- Piezorina** Lafresn. Mag. Zool. 1843. πίεζω, premo; ῥῆν, nasus. **Fringillidae.**
- Piocephalus** Swains. — (Vid. **Poiocephalus**). — **Psittacidae.**
- Pipillo** lege **Pipilo** Vieill. **Fringillidae.**
- Pipillo** Swains. **Fringillidae.**
- Pipraidea** lege **Pipraidea** — Etym. *Pipra*; ἄδος, forma. — **Ampelidae.**
- Pipradeue** Stein in Wieg. Arch. I, 1839. *Pipra*. **Ampelidae.**
- Pithylus** (Cuv.) Tsch. in Wieg. Arch. I, 1844. — (Vid. **Pitylus**). — **Fringillidae.**
- Pittinae** Strickl. Ann. Nat. Hist. XIII, 1844. *Pitta*. **Turdidae.**
- Pityriasis** Less. — Etym. πετυρίασις, porrigo. — **Lanidae.**
- Platystira** Strickl. Ann. Nat. Hist. VII, 1841. — (Vid. **Platysteira**). — **Muscicapidae.**
- Plectolophus** — (Vid. **Ptyctolophus**). — **Psittacidae.**
- Plectorhamphus** Strickl. Ann. Nat. Hist. VI, 1841. — (Vid. **Plectoramphus**). — **Meliph.**
- Plectropus** Less. **Tetraonidae.**
- Plectrorhyncha** (Gould) Wieg. Arch. II, 1838. — (Vid. **Plectorhyncha**). — **Meliphag.**
- Plocealauda** Hodgs. in Gray Zool. Misc. 1844. *Ploceus*; *Alauda*. **Fringillidae.**
- Plotus** Scop. 1777. — (Vid. **Plotus**). — **Pelecanidae.**
- Plyctolophus** Vieill. — (Vid. **Ptyctolophus**). — **Psittacidae.**
- Pnoepyga** Hodgs. in Gray Zool. Misc. 1844. πνοή, flatus; πνγή, anus. **Certhidae.**
- Podarger** lege **Podager** Wagl. — Etym. ποδαγρός, podagricus. — **Caprimulgidae.**
- Podiceps** Lath. — Etym. *Podex*; *pes*. — **Colymbidae.**
- Podicipidae** Brandt Mém. Pétersb. III, 1839. *Podiceps*. **Colymbidae.**
- Podoces** Fisch. Mém. de Mosc. VI, 1823. **Corvidae.**
- Poecilonitta** Gray Gen. of B. 1840. — (Vid. **Poecilonetta**). — **Anatidae.**
- Poecilornis** Kaup Classif. 1844. ποικίλος, varius; ὄρνις, avis. **Falconidae.**
- Poëphila** Gould Birds Austr. 1842. πόη, herba; φίλω, amo. **Fringillidae.**
- Poiocephalus** Gray — (Vid. **Poiocephalus**). — **Psittacidae.**
- Poiocephalus** (Gray) Strickl. Ann. Nat. Hist. VII, 1841. — (Vid. **Poiocephalus**). — **Psittac.**
- Poliornis** Kaup Classif. 1844. πολίος, canus; ὄρνις, avis. **Falconidae.**
- Polyodon** Hodgs. in Gray Zool. Misc. 1844. πολύς, multus; ὄδος, dens. **Sylviidae.**
- Polypeira** Hodgs. 1841. πολύς, multus; πείρα, tentamen. **Sylviidae.**
- Polypteryx** Hodgs. in Gray Zool. Misc. 1844. πολύς, multus; πτέρυξ, ala. **Vulturidae.**
- Pontaëtus** Kaup Classif. 1844. *Pontus*; *Aëtus*. **Falconidae.**
- Praticola** Swains. **Sylviidae.**
- Pratincola** Koch 1816. *Pratum*; *incola*. **Sylviidae.**
- Preopterus** Hodgs. in Gray Zool. Misc. 1844. πρεπων, decorum; πτερόν, ala. **Muscicapidae.**
- Prinia** Horsf. — Etym. *Vox barb.* — (*Prinia*, Javanis). **Sylviidae.**

- Prionocella** Hombr. et Jacq. Compt. rend. xviii, 1844. *Prion*; *Prionocella*. **Laridae.**
- Prionofinus** Hombr. et Jacq. Compt. rend. xviii, 1844. *Prion*; *Puffinus*. **Laridae.**
- Prioniturus** Wagl. — Etym. *Prionites*; οὐρά, cauda. — **Psittacidae.**
- Prionochilus** Strickl. Proc. Zool. Soc. 1841. πρῶν, serra; χείλος, labrum. **Ampelidae.**
- Precarduells** Hodgs. J. As. Soc. Beng. 1843. *Pro*; *Carduelis*. **Fringillidae.**
- Proenia** (Ill.) D'Orb. Voy. Am. mér. Ois. 1835—44. — (Vid. **Proenias**). — **Ampelidae.**
- Procnopsis** Cab. in Tsch. Fauna Per. 1844. πρόκη, hirundo; ὤψ, facies. **Fringillidae.**
- Prodotes** Nitzsch Av. arter. carotid. 1829. **Cuculidae.**
- Proithera** Swains. — Etym. προῖ, manè; θηράω, venor. — **Caprimulgidae.**
- Propasser** Hodgs. in Gray Zool. Misc. 1844. *Pro*; *Passer*. **Fringillidae.**
- Propyrrhula** Hodgs. in Gray Zool. Misc. 1844. *Pro*; *Pyrrhula*. **Fringillidae.**
- Proserinia** Hodgs. 1841. πρὸς, pro; σωρός, tumulus. **Sturnidae.**
- Protornis** H. v. Mey. Jahrb. f. Min. 1844. πρῶτος, primus; ὄρνις, avis. (**Fossils.**)
- Psaroglossa** Hodgs. in Gray Zool. Misc. 1844. ψάρ, sturnus; γλῶσσα, lingua. **Sturnidae.**
- Pseudibis** Hodgs. in Gray Zool. Misc. 1844. ψεύδος, falsus; *Ibis*. **Ardeidae.**
- Pseudops** Hodgs. **Charadriidae.**
- Psittapous** Less. 1831. — (Vid. **Psittacopus**). — **Psittacidae.**
- Pteroaëtus** Kaup Classif. 1844. πτερὸν, ala; αἰτὸς, aquila. **Falconidae.**
- Pteroglossus** Ill. — Etym. πτερὸν, pluma; γλῶσσα, lingua. — **Rhamphastidae.**
- Pteroptochos** Kittl. Mémoires. Pétersb. 1831. **Certhidae.**
- Pteroptochus** (Kittl.) Wieg. Arch. i, 1836. — (Vid. **Pteroptochos**). — **Certhidae.**
- Pteruthius** Swains. — Etym. πτερὸν, ala; ἐρυθρός, ruber. — **Ampelidae.**
- Pterythrius** Gray — (Vid. **Ptererythrius**). — **Ampelidae.**
- Ptilonorhynchinae** Gray *Ptilonorhynchus*. **Corvidae.**
- Ptilophachus** Gray Gen. of Birds, 1841. (err. pro **Ptilopachus**). — **Tetraonidae.**
- Ptilophyrus** Swains. — Etym. πτελον, penna; λοφυρός, crista insignis. — **Columbidae.**
- Ptilorhynchus** (Rüpp.) Wieg. Arch. ii, 1837. — (Vid. **Ptilonorhynchus**). — **Corvidae.**
- Ptiloris** Swains. — Etym. πτελον, penna; ρίς, nares. — **Upupidae.**
- Ptilurus** Strickl. Mag. Nat. Hist. vi, 1841. **Nectarinidae.**
- Ptychoramphus** lege **Ptychorhamphus** Brandt **Alcidae.**
- Ptychoramphus** Gray Gen. of Birds, 1841. — (Vid. **Ptychorhamphus**). — **Alcidae.**
- Ptyctolophus** Vieill. Anal. etc. 1816. πτυκτός, plicatilis; λόφος, crista. **Psittacidae.**
- Ptynx** Blyth (non *Blight*). **Strigidae.**
- Ptyonura** (Gould) Tsch. in Wieg. Arch. i, 1844. — (Vid. **Ptionura**). — **Sylviidae.**
- Pucrasia** G. R. Gray **Phasianidae.**
- Puffinusia** lege **Puffinuria** Less. — Etym. *Puffinus*; οὐρά, cauda. — **Laridae.**

- Puffinus** (Ray) Briss. **Laridae.**
- Pycnonotus** Kuhl Isis, 1826. **Turdidae.**
- Pyctes** Hodgs. in Gray Zool. Misc. 1844. πύκτης, athleta. **Tetraonidae.**
- Pyctorhis** Hodgs. in Gray Zool. Misc. 1844. πυκτός, plicatus; ρίς, nasus. **Turdidae.**
- Pygocellis** Wagl. Isis, 1832. **Alcidae.**
- Pyrgita** Briss. Ornithol. **Fringillidae.**
- Pyrophthalma** C. Bonap. πῦρ, ignis; ὀφθαλμός, oculus. **Sylviidae.**
- Pyrrhalauda** Gould Zool. Beagle, B. 1841. — (Vid. **Pyrrhulauda**). — **Fringillidae.**
- Pyrrholaemus** Gould **Sylviidae.**
- Pyrrhollnota** Hodgs. in Gray Zool. Misc. 1844. Pyrrhula; Linota. **Fringillidae.**
- Pyrrhoptectes** Hodgs. in Gray Zool. Misc. 1844. Pyrrhula; Euplectes. **Fringillidae.**
- Pyrrhota** Vieill. πυρρός, rufus.
- Ramphastidae**, et nomina sequentia usque ad **Ramphostenes**, **Rh** sunt scribenda, quum
 ῥάμπος spiritum asperum habeat.
- Ramphastos** Linn. — Etym. ῥάμπος, rostrum. — **Ramphastidae.**
- Ramphocinclus** Lafresn. Rev. Zool. . . . ῥάμπος, rostrum; Cinclus. **Turdidae.**
- Ramphopsis** lege **Rhamphopsis** Vieill. — Etym. ῥάμπος, rostrum; ὤψ, vultus. — **Fringill.**
- Rhamphastidae** A. Wagn. in Wieg. Arch. II, 1842. — (Vid. **Ramphastidae**). — **Scans.**
- Rhamphocaenus** Strickl. Ann. Nat. Hist. VI, 1841. — (Vid. **Ramphocaenus**). — **Certhid.**
- Rhinocrypta** G. R. Gray **Certhidae.**
- Rhinomya** Is. Geoffr. Mag. Zool. 1832. ῥίνας, nares; μύω, claudo. **Certhidae.**
- Rhinomydaeae** D'Orb. Voy. Am. mér. Ois. 1835—44. **Rhinomya**. **Certhidae.**
- Rhinomydaeae** Stein in Wieg. Arch. I, 1839. **Rhinomya**. **Certhidae.**
- Rhipidicala** Boie ῥίπις, flabellum; κᾶλον, lignum. **Muscicapidae.**
- Rhizothera** G. R. Gray **Tetraonidae.**
- Rhynchea** Yarr. Ann. Nat. Hist. XIII, 1844. — (Vid. **Rhynchaea**). — **Scolopacidae.**
- Rhynchoea** (Cuv.) Tsch. in Wieg. Arch. I, 1844. — (Vid. **Rhynchaea**). — **Scolopacidae.**
- Rhynchoaea** Gould Proc. Zool. Soc. 1837. **Scolopacidae.**
- Rhynomya** Yarr. Ann. Nat. Hist. XIII, 1844. — (Vid. **Rhinomya**). — **Certhidae.**
- Rosthramus** lege **Rostrhamus** Less. — Etym. Rostrum; hamus. — **Falconidae.**
- Rypornis** Kaup Classif. 1844. ῥύπος, sordes; ὄρνις, avis. **Falconidae.**
- Salanganes** lege **Salanganes** Is. Geoffr. **Hirundinidae.**
- Sarclophorus** Strickl. **Charadriidae.**
- Schizorhis** Wagl. **Musophagidae.**
- Scotiaplex** Swains. lege **Scotiaptex**. — **Strigidae.**
- Seicircus** Swains. lege **Seicercus** — Etym. σείω, quatio; κέρκος, cauda. — **Muscicapidae.**

- Seleucides** Less. **Upupidae.**
- Selochusa** G. R. Gray **Caprimulgidae.**
- Serpophaga** lege **Serphophaga** Gould — Etym. σέρφος, culex; φάγω, comedo. — **Muscicap.**
- Serpophaga** Gray — (Vid. **Serphophaga**). — **Muscicapidae.**
- Serrirostrum** D'Orb. et Lafr. **Certhidae.**
- Sialis** Lafresn. Mag. de Zool. Nom. propr. **Sylviidae.**
- Simernis** Hodgs. in Gray Zool. Misc. 1844. σιμὸς, simus; ὄρνις, avis. **Muscicapidae.**
- Simus** Hodgs. σιμὸς, simus. **Todidae.**
- Sittadeae** Stein in Wieg. Arch. I, 1839. Sitta. **Certhidae.**
- Sturiri** D'Orb. Mag. Zool. Vox barbar. **Lunidae.**
- Smicrornis** Gould Ann. Nat. Hist. XII, 1843. μικρὸς, parvus; ὄρνις, avis. **Sylviidae.**
- Spelectos** Wagl. (Nom. propr.) **Musophagidae.**
- Sphaenura** (Licht.) D'Orb. Voy. Am. mér. Ois. 1835—44. — (Vid. **Sphenura**). — **Sylviidae.**
- Sphcotheres** Vieill. 1816. σφήξ, vespa; θηράω, insequor. **Turdidae.**
- Spizageranus** Kaup Classif. 1844. σπίζα; γέρανος, Grus. **Falconidae.**
- Sporophila** Cab. in Tsch. Fauna Per. 1844. σπόρος, sperma; φίλος, amicus. **Fringillidae.**
- Starnoenas** C. Bonap. — (Vid. **Starnaenas**). — **Columbidae.**
- Stellaria** lege **Stelleria** C. Bonap. — Etym. Dic. STELLER. — **Anatidae.**
- Sternopastor** Hodgs. in Gray Zool. Misc. 1844. Sterno; pastor. **Sturnidae.**
- Strachyrhis** Hodgs. in Gray Zool. Misc. 1844. τραχύς, asper (?); ῥίς, nasus. **Turdidae.**
- Streptiores** Blyth Strepitor. **Clamatores.**
- Strepsialis** Hay Ann. Nat. Hist. VII, 1842. (err. pro **Strepsilas**). — **Scolopacidae.**
- Strepsilas** Ill. — Etym. στρέφω, verto; λάϊς, lapis. — **Scolopacidae.**
- Strigiceps** Less. Rev. Zool. 1840. Strix; Caput. **Certhidae.**
- Sturnideae** Stein in Wieg. Arch. I, 1839. Sturnus. **Sturnidae.**
- Sturnopastor** (Hodgs.) Blyth Ann. Nat. Hist. XII, 1843. Sturnus; Pastor. **Sturnidae.**
- Suiriri** D'Orb. et Lafr. (Vox barb.) **Muscicapidae.**
- Sycalis** Boie Isis, 1828. συκαλῖς, nom. propr. **Fringillidae.**
- Sylviadeae** Stein in Wieg. Arch. I, 1839. Sylvia: **Sylviidae.**
- Sylviaxis** Less. — Etym. Sylvia; Synallaxis. — **Certhidae.**
- Sylviidae** Strickl. Ann. Nat. Hist. XIII, 1844. Sylvia. **Sylviidae.**
- Sylviparus** Burt. — Etym. Sylvia; Parus. — **Sylviidae.**
- Synaecus** Gould Birds Austr. 1843. συνοίκος, cohabitor. **Tetraonidae.**
- Synalaxis** Tsch. in Wieg. Arch. I, 1843. — (Vid. **Synallaxis**). — **Certhidae.**
- Syndactylae** Stein in Wieg. Arch. I, 1839. σύν, simul; δάκτυλος, digitus. **Syndactyli.**
- Synthliboramphus** Strickl. An. N. Hist. 1841. — (Vid. **Synthliboramphus**). — **Alcidae.**

- Syornis** *Hodgs.* in *Gray Zool. Misc.* 1844. σῦς, porcus; ὄρνις, avis. **Sylviidae.**
- Tachuris** *D'Orb. et Lafr.* **Sylviidae.**
- Tachypetidae** *Brandt Mém. Pétersb.* III, 1839. *Tachypetes.* **Pelecanidae.**
- Tachyspiza** *Kaup Classif.* 1844. ταχὺς, velox; Spiza. **Falconidae.**
- Tachytiorchis** *Kaup Classif.* 1844. ταχὺς, celer; Tiorchis. **Falconidae.**
- Tadorna** (*Leach*) *Flem.* — Etym. *Nom. propr.* — **Anatidae.**
- Talegallus** *Less.* 1826. **Megapodidae.**
- Tamnolanus** *Less.* — (Vid. **Thamnolanus**). — **Turdidae.**
- Tamnophilus** *Vieill.* — (Vid. **Thamnophilus**). — **Lanidae.**
- Tanagridae** *Stein in Wieg. Arch.* I, 1839. *Tanagra.* **Fringillidae.**
- Tangara** (*Gm.*) *D'Orb. Voy. Am. mér. Ois.* 1835—44. — (Vid. **Tanagra**). — **Fringillidae.**
- Tarsiger** *Hodgs.* in *Gray Zool. Misc.* 1844. *Tarsus*; *gero.* **Sylviidae.**
- Tchagra** *Less. Tr. Ornith.* 1831. *Vox barb.* **Lanidae.**
- Telephorus** lege **Telephonus** *Swains.* — Etym. τῆλε, procul; φωνή, vox. — **Lanidae.**
- Telephonus** *Swains.* — (Vid. **Telephonus**). — **Lanidae.**
- Telophonus** *Swains.* — Etym. τῆλε, procul; φωνή, vox. — **Lanidae.**
- Telophorus** *G. R. Gray Gen. of Birds* (2^e S.) 1841. (err. pro **Telephonus**). — **Lanidae.**
- Temnoris** *Hodgs.* **Fringillidae.**
- Tentheca** *Hodgs.* **Lanidae.**
- Terekia** *C. Bonap.* — Etym. (*Vox barb.*) — **Scolopacidae.**
- Tetradactylli** lege **Tetradactylti** *Vieill.* **Grallatores.**
- Tetraoperdix** *Hodgs.* in *Gray Zool. Misc.* 1844. *Tetrao*; *Perdix.* **Tetraonidae.**
- Thalasseaëtus** *Kaup Classif.* 1844. Θάλασσα, mare; αἰτός, aquila. **Falconidae.**
- Thamnolanus** *Less.* — Etym. θάμνος, dumus; *Lanius.* — **Turdidae.**
- Thaupis** lege **Thraupis** *Boie* **Fringillidae.**
- Theristocus** (*Wagl.*) *Tsch. in Wieg. Arch.* I, 1844. — (Vid. **Theristicus**). — **Ardeidae.**
- Thinocorinae** *Gould* *Thinocorus.* **Chionidae.**
- Thremmaphilus** *Macgill* **Sturnidae.**
- Threskiornis** *G. R. Gray Append.* 1842. Θρησκός, religiosus; ὄρνις, avis. **Ardeidae.**
- Thriothorus** *G. R. Gray Gen. of B.* 1841. — (Vid. **Thryothorus**). — **Certhidae.**
- Thryothorus** *Strickl. Ann. Nat. Hist.* VIII, 1842. θρύον, juncus; θροέω, salto. **Certhidae.**
- Tichornis** *Kaup Classif.* 1844. τεῖχος, murus; ὄρνις, avis. **Falconidae.**
- Timaliinae** *Strickl. Ann. Nat. Hist.* XIII, 1844. *Timalia.* **Sylviidae.**
- Totanus** (*Ray*) *Bechst.* **Scolopacidae.**
- Touyou** *Cuv. Tabl. élément.* 1797—98. *Vox barb.* **Struthionidae.**
- Tragopan** *Möhr.* 1752. τραγός, hircus; πᾶν (*nom. propr.*) **Buceridae.**

- Tribura** Hodgs. in Gray Zool. Misc. 1844. τριβω, frico; οὐρά, cauda. **Sylviidae.**
- Trichastoma** Blyth Ann. Nat. Hist. xiv, 1844. τριχα, tripliciter; στόμα, os. **Turdidae.**
- Trochalopteron** Hodgs. J. As. Soc. Beng. 1843. τροχαλός, rotundus; πτερόν, ala. **Turdidae.**
- Trochilideae** Stein in Wieg. Arch. i, 1839. Trochilus. **Trochilidae.**
- Troglodytes** Vieill. **Certhidae.**
- Tropicophilus** Leach **Pelecanidae.**
- Tschitraea** Less. — (Vid. **Tchitrea**). — **Muscicapidae.**
- Turdulus** Hodgs. in Gray Zool. Misc. 1844. Turdus. **Turdidae.**
- Turdusineae** Stein in Wieg. Arch. i, 1839. Turdus. **Turdidae.**
- Tusalia** Hodgs. J. As. Soc. Beng. 1843. **Columbidae.**
- Turnagra** Less. **Turdidae.**
- Turtur** (Ray) Selby **Columbidae.**
- Tyloramphus** lege **Tylorhamphus** Brandt — **Alcidae.**
- Tyrannus** (Briss.) Cuv. **Muscicapidae.**
- Uncirostrum** D'Orb. et Lafresn. **Certhidae.**
- Uppucerthia** Stein in Wieg. Arch. i, 1839. — (Vid. **Upucerthia**). — **Certhidae.**
- Uppucerthideae** Stein. in Wieg. Arch. i, 1839. Upucerthia. **Certhidae.**
- Uragus** Keys. et Bl. **Fringillidae.**
- Urianae** lege **Urinae** G. R. Gray **Alcidae.**
- Urnator** Cuv. Anat. comp. 1799—1800. **Colymbidae.**
- Uroaëtus** Kaup Classif. 1844. οὐρά, cauda; αἰτός, aquila. **Falconidae.**
- Urubus** Rengg Reise, 1835. οὐρά, cauda; βοῦς, bos. **Falconidae.**
- Vanga** (Buff.) Vieill. **Lanidae.**
- Vermivora** Swains. 1827. Vermis; voro. **Luscinidae.**
- Vidua** (Briss.) Cuv. **Fringillidae.**
- Vultur** (Mæhr) Linn. **Vulturidae.**
- Xanthornus** (Briss.) Cuv. **Sturnidae.**
- Xenophasis** lege **Xenophasia** Strickl. **Certhidae.**
- Xerophila** Gould Ann. Nat. Hist. viii, 1842. ξηρός, siccus; φίλος, amicus. **Luscinidae.**
- Xiphorhamphus** Blyth J. As. Soc. Beng. 1843. ξίφος, ensis; ῥάμφος, rostrum. **Turdidae.**
- Xiphorhynchus** Blyth J. As. Soc. Beng. 1842. ξίφος, ensis; ῥύγχος, rostrum. **Turdidae.**
- Zenophasia** Swains. — (Vid. **Xenophasia**). — **Certhidae.**

AVES.

LIBRI IN ADDENDIS CITATI.

- Azara* H. n. Ois. — *Azara*, Histoire naturelle des Oiseaux.
Blyth J. As. Soc. Beng. — *Blyth*, in Journal of the Asiatic Society of Bengal.
Blyth Field Nat. Mag. — *Blyth*,
Bonap. N. Ann. Sc. Flor. — *C. L. Bonaparte*, in Nuovi Annali scientifici di Firenze.
Brandt Mém. Pétersb. — *Brandt*, in Mémoires de l'Académie des sciences de St. Pétersbourg.
» Bull. Pétersb. — *Brandt*, in Bulletin de l'Académie des sciences de St. Pétersbourg.
Cabanis in *Tsch.* Fauna Per. — *Cabanis*, in *Tschudi* Fauna Peruana.
Eyt. Ann. Nat. Hist. — *Eyton*, in Annals and Magazine of Natural History.
Fisch. Mém. de Mosc. — *Fischer de Waldheim*, in Mémoires de la Société impériale des naturalistes de Moscou.
Fraser Ann. Nat. Hist. — *Fraser*, in Annals and Magazine of Natural History.
Gerv. Soc. Phil. Par. — *Gervais*, in Bulletin de la Société philomatique de Paris.
Gould Monogr. Odont. — *Gould*, Monograph of the Odontophorinæ.
» Litt. Gaz. — *Gould*, in Litterary Gazette.
» Ann. Nat. Hist. — *Gould*, in Annals and Magazine of Natural History.
Gray App. Gen. Birds. — *Gray*, a List of the genera of Birds. Appendix.
» Ann. Nat. Hist. — *Gray*, in Annals and Magazine of Natural History.
Gulliv. Ann. Nat. Hist. — *Gulliver*, in Annals and Magazine of Natural History.
Hartl. Rev. Zool. — *Hartlaub*, in Revue Zoologique de la Société Cuvérienne.
Hay Ann. Nat. Hist. — *Hay*, in Annals and Magazine of Natural History.
H. v. Mey. Jahrb. f. Min. — *Hermann von Meyer*, in *Leonhard* und *Bronn's* Jahrbuch für Mineralogie.
Hodgs. in *Gray* Zool. Misc. — *Hodgson*, in *Gray* Zoological Miscellany.
Hombr. et Jacq. Compt. r. — *Hombron et Jacquinot*, in Comptes Rendus de l'Académie des sciences.
Kaup Classif. — *Kaup*, Classification der Säugethiere und Vögel.
King Survey of Aust. — *King*, Survey of Australia.
Kuhl Isis. — *Kuhl*, in *Oken* Isis.
Mant. Med. of Creat. — *Mantell*, Medals of Creation.
McCl. Ann. Nat. Hist. — *Mc Clelland*, in Annals and Magazine of Natural History.
Mitch. Austr. Exp. — *Mitchell*, Three expedition in the interior of Eastern Australia.
Motsch. Bull. Soc. Mosc. — *Motschoulsky*, in Bulletin de la Société impériale des Naturalistes de Moscou.
Owen Ann. Nat. Hist. — *Owen*, in Annals and Magazine of Natural History.
Peteniz —
Pr. Max. Reise. — *Maximilian, Prinz zu Wied*, Reise in das Innere Nord-America.
Rengg Reise. — *Rengg*, Reise nach Paraguay.
Stein in *Wieg.* Arch. — *Stein*, in *Wiegmann's* Archiv für Naturgeschichte.
Thomps. Mag. Zool. a. B. — *Thompson*, in Magazine of Zoology and Botany.
Tsch. in *Wieg.* Arch. — *Tschudi*, in *Wiegmann's* Archiv für Naturgeschichte.
Vig. a. Horsf. Mag. Z. a. B. — *Vigors and Horsfield*, in Magazine of Zoology and Botany.
Wagn. in *Wieg.* Arch. — *A. Wagner*, in *Wiegmann's* Archiv für Naturgeschichte.
Wieg. Arch. — *Wiegmann*, Archiv für Naturgeschichte.
Yarr. Ann. Nat. Hist. — *Yarrel*, in Annals and Magazine of Natural History.



CONSPECTUS FAMILIARUM
AVIUM.

Insessores.

—
Accipitres.

Vulturidae.
Falconidae.
Strigidae.

Dentirostres.

Caprimulgidae.
Hirundinidae.
Trogonidae.
Ampelidae.
Muscicapidae (Coracinae).
Laniidae.
Turdidae (Merulidae).
Sylviidae (Luscinidae, Paridae).
Certhidae.

Conirostres.

Corvidae (Glaucopinae, Coraciadidae).
Todidae (Prionitidae).
Paradiseidae.
Sturnidae.
Fringillidae.
Coliidae.
Buceridae (Bucerotidae).

Scansores.

Rhamphastidae.
Pscittacidae.
Buconidae.
Picidae.
Musophagidae (Phytotomidae).
Cuculidae.
Tamatiidae.

Fissirostres.

Halcyonidae.
Galbulidae.
Meropidae.
Coraciidae.
Upupidae (Promeropidae).

Tenuirostres.

Meliphagidae.
Nectarinidae (Caerebinae).
Trochilidae.

Rasores.

—
Columbidae.
Cracidae.
Megapodidae.
Phasianidae (Gallinae).
Tetraonidae (Syrreptidae).
Tinamidae.

Grallatores.

—
Struthionidae.
Dididae.
Palamedeidae.
Psophidae (Alectorides).
Charadriidae.
Scolopacidae (Phalaropodidae).
Ardeidae (Tantalidae).
Rallidae (Fulicarie).

Natatores.

—
Chionidae.
Anatidae (Phaenicopteridae).
Colymbidae.
Alcidae.
Laridae (Procellariidae).
Pelecanidae.

AGASSIZ

NOMENCLATOR ZOOLOGICUS.



FASCICULUS III.

CONTINENS

HEMIPTERA, POLYGASTRICA ET ROTATORIA.

NOMINA SYSTEMATICA
GENERUM HEMIPTERORUM,

TAM VIVENTIIUM QUAM FOSSILIIUM,

SECUNDUM ORDINEM ALPHABETICUM DISPOSITA, ADJECTIS AUCTORIBUS, LIBRIS IN QUIBUS REPERIUNTUR,
ANNO EDITIONIS, ETYMOLOGIA ET FAMILIIS, AD QUAS PERTINENT.

AUCTORE

L. AGASSIZ,

HIST. NAT. IN ACAD. NEOCOM. PROFESSORE.

RECOGNOVERUNT

GUIL. F. ERICHSON ET ERN. F. GERMAR.

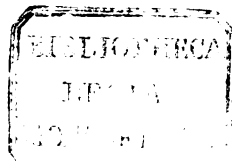

LIBRI CITATI.

- Blanch.* Hist. nat. Ins. — *Blanchard*, Histoire naturelle des Insectes (Suites à Buffon).
- Blot* Mém. Soc. Linn. Calv. — *Blot*, in Mémoires de la Société Linnéenne du Calvados.
- Bosc* Journ. de Phys. — *Bosc*, in Journal de Physique.
- Bouché* Naturg. d. Ins. — *Bouché*, Naturgeschichte der Insecten, besonders in Hinsicht ihrer ersten Zustände als Larven und Puppen.
- Brandt* Mém. Ac. Pét. — *Brandt*, in Mémoires de l'Académie de St.-Pétersbourg.
- Burm.* Handb. Entom. — *Burmeister*, Handbuch der Entomologie.
- » in *Silb. Rev. ent.* — *Burmeister*, in *Silbermann* Revue entomologique.
 - » *Gen. Insect.* — *Burmeister*, Genera Insectorum.
 - » *N. Act. Nat. Cur.* — *Burmeister*, in *Nova Acta Academiae Cæs. Leop. Naturæ Curiosorum.*
- Clairv.* Helvet. Entom. — *De Clairville*, Entomologie Helvétique, ou Catalogue des Insectes de la Suisse.
- Costa* in *Guér. Rev. zool.* — *Costa*, in *Guérin* Revue zoologique par la Société Cuvérienne.
- » *Faun. di Nap.* — *Costa*, Fauna del Regno di Napoli.
- Curt.* Entom. Mag. — *Curtis*, in Entomological Magazine.
- » *Brit. Entom.* — *Curtis*, British Entomology, etc.
- De Geer* Mém. Ins. — *De Geer*, Mémoires pour servir à l'histoire des Insectes.
- Duf. (L.)* Ann. Sc. n. — *Léon Dufour*, in Annales des Sciences naturelles.
- » » *Rech. anat. et phys.* — *Léon Dufour*, Recherches anatomiques et physiologiques sur les Hémiptères, etc.
- Dumér.* Zool. anal. — *Duméril*, Zoologie analytique.
- Eoersm.* Bull. S. I. Mosc. — *Eoersmann*, in Bulletin de la Société Impériale des Naturalistes de Moscou.
- Fabr.* Syst. Rhyng. — *Fabricius*, Systema Rhyngotorum.
- » *Entom. Syst.* — *Fabricius*, Entomologia systematica emendata et aucta.
 - » *Gen. Insect.* — *Fabricius*, Genera Insectorum.
- Fall.* Specim. nov. — *Fallen*, Specimen novam Hemiptera disponendi Methodum exhibens.
- » *Hemipt. Suec.* — *Fallen*, Hemiptera Suecicæ.
 - » *Act. Acad. Holm.* — *Fallen*, in Acta Regiæ Academiae Holmiensis.
- Fonscol.* Ann. Soc. Ent. — *Boyer de Fonscolombe*, in Annales de la Société Entomologique de France.
- Geoffr.* Hist. abr. Ins. — *Geoffroy*, Histoire abrégée des Insectes des environs de Paris.
- Germ.* Zeitschr. f. Ent. — *Germar*, Zeitschrift für die Entomologie.
- » *Mag. d. Ent.* — *Germar*, Magazin der Entomologie.
 - » in *Silb. Rev. ent.* — *Germar*, in *Silbermann* Revue entomologique.

Germ. Reise n. Dalm. — *Germar*, Reise nach Dalmatien und in das Gebiet von Ragusa.

- » in *Münst. Beitr.* — *Germar*, in *Graf v. Münster Beiträge zur Petrefactenkunde.*
- » in *Thon Arch.* — *Germar*, in *Thon Entomologisches Archiv.*

Gray in *Griff. Anim. Kingd.* — *Gray*, in *Griffith Animal Kingdom.*

Guér. Rev. zool. — *Guérin*, Revue zoologique par la Société Cuvérienne.

- » *Voy. Coqu.* — *Guérin*, in *Duperrey Voyage de la Coquille; Entomologie.*
- » *Voy. Ind. orient.* — *Guérin*, in *Béranger Voyage aux Indes orientales, partie entomologique.*

Guild. Linn. Trans. — *Guilding*, in Transactions of the Linnean Society of London.

Hahn Wanzenart. Ins. — *Hahn*, Die Wanzenartigen Insecten.

- » *Icon. Cimic.* — *Hahn*, Icones ad Monographiam Cimicum.

Halid. Ann. of N. Hist. — *Haliday*, in Annals of Natural History.

Hartig in *Germ. Zeitschr.* — *Hartig*, in *Germar Zeitschrift für die Entomologie.*

Heinek. Zool. Journ. — *Heineken*, in Zoological Journal.

Heyd. Mus. Senckenb. — *Von Heyden*, in Museum Senckenbergianum.

Hoffmg. Encycl. méth. — *Hoffmannsegg*, in Encyclopédie méthodique.

- » in *Wied. Zool. Mag.* — *Hoffmannsegg*, in *Wiedemann's Zoologisches Magazin.*

Hope Cat. of Hem. — *Hope*, A Catalogue of Hemiptera in the collection of the Rev. *W. Hope*, etc.

Illig. Mag. f. Ins. — *Illiger*, Magazin für Insectenkunde.

Kirby Faun. bor. Am. — *Kirby*, Fauna borealis Americana.

- » in *Steph. Syst. Cat.* — *Kirby*, in *Stephens Systematic Catalogue of British Insects.*
- » *Trans. Linn. Soc.* — *Kirby*, in the Transactions of the Linnean Society of London.
- » *Intr. to Entom.* — *Kirby*, Introduction to Entomology, etc.

Klug Symb. phys. — *Klug*, Symbolæ physicae.

Lam. Anim. s. vert. — *Lamarck*, Histoire naturelle des Animaux sans vertèbres.

Lap. Essai Cl. syst. Hém. — *Laporte*, Essai d'une Classification systématique de l'ordre des Hémiptères hétéroptères.

- » *Ann. Soc. Ent.* — *Laporte*, in Annales de la Société Entomologique de France.

Latr. Gen. Cr. et Ins. — *Latreille*, Genera Crustaceorum et Insectorum.

- » *R. anim.* — *Latreille*, in *Cuvier Règne animal.*
- » *Fam. natur.* — *Latreille*, Familles naturelles du Règne animal.
- » *Crust. et Ins.* — *Latreille*, Histoire naturelle des Crustacés et des Insectes.
- » in *Humb. et Bonpl. Voy.* — *Latreille*, in Recueil d'observations de Zoologie et d'Anatomie comparée (*Humboldt et Bonpland Voyage*).

Leach Edinb. Encycl. — *Leach*, in *Brewster's Edinburgh Encyclopedia.*

- » *Tr. Linn. Soc.* — *Leach*, in Transactions of the Linnean Society of London.
- » *Probosc. Ins.* — *Leach*, On the Genera and Species of proboscideous Insects.
- » *Zool. Misc.* — *Leach*, Zoological Miscellany.

Lewis Trans. Ent. Soc. — *Lewis*, in Transactions of the Entomological Society of London.

Linn. Syst. Nat. — *Linné*, Systema Naturæ.

Pal. Beauv. Ins. Afr. et Am. — *Palliot-de-Beauvois*, Insectes recueillis en Afrique et en Amérique.

Perch. in *Guér. Mag. Zool.* — *Percheron*, in *Guérin Magazin de Zoologie.*

Perty Delect. An. Art. — *Perty*, Delectus Animalium articulorum, quæ in Itinere per Brasiliam collegerunt Dr. *J. B. Spix* et Dr. *C. T. Ph. de Martius.*

LIBRI CITATI.

V

- Ramb.* Faun. Andal. — *Rambur*, Faune entomologique de l'Andalousie.
- Réaum.* Mém. Ins. — *Réaumur*, Mémoires sur les Insectes.
- Risso* Eur. mérid. — *Risso*, Histoire naturelle des principales productions de l'Europe méridionale.
- Say* Descr. het. Hem. — *Say*, Descriptions of a new species of heteropterous Hemiptera of North America.
- Schill.* Beitr. z. Ent. — *Schilling*, Beiträge zur Entomologie des Schlesiens.
- Schrank* Faun. Boic. — *Schrank*, Fauna Boica.
- Serv.* Ann. Sc. n. — *Audinet-Serville*, in Annales des Sciences naturelles.
- Spin.* Essai s. l. Hém. — *Spinola*, Essai sur les Hémiptères hétéroptères.
- » in *Guér. Rev. zool.* — *Spinola*, in *Guérin* Revue zoologique par la Société Cuvérienne.
 - » *Syst. d. Hém.* — *Spinola*, p. err. leg.: in *Guerin* Magazin de Zoologie.
- Steph.* Syst. Cat. Br. Ins. — *Stephens*, Systematic Catalogue of British Insects.
- St. Farg.* Encycl. méth. — *Lepelletier de St.-Fargeau*, in Encyclopédie méthodique.
- Thunb.* Dissert. Ins. — *Thunberg*, Dissertatio novae Insectorum species sistens.
- Westw.* Mod. Cl. Ins. — *Westwood*, Introduction to the modern Classification of Insects.
- » *Trans. Ent. Soc.* — *Westwood*, in Transactions of the Entomological Society.
 - » in *Hope* Cat. — *Westwood*, in *Hope* Catalogue of Hemiptera.
 - » *Mag. of N. Hist.* — *Westwood*, in Magazine of Natural History.
 - » *Ann. Soc. Ent.* — *Westwood*, in Annales de la Société Entomologique de France.
 - » in *Steph.* Syst. Cat. — *Westwood*, in *Stephens* Systematic Catalogue of British Insects.
 - » in *Griff. An. Kingd.* — *Westwood*, in *Griffith* Animal Kingdom.
 - » *Natur. Libr.* — *Westwood*, in Naturalist's Library.
 - » *Zool. Journ.* — *Westwood*, in Zoological Journal.
- White* Mag. of N. Hist. — *White*, in Magazine of Natural History.
- » in *Grey's Trav. App.* — *White*, in *Grey's* Travels of Australasia, Appendix.
- Zetterst.* Ins. Lappon. — *Zetterstedt*, Fauna Insectorum Lapponica.



HEMIPTERA.

- Acalypta** Westw. Mod. Cl. Ins. II, 1840. ἀκάλυπτος, inopertus. **Tingitides.**
- Acanalonia** Spin. in Guér. Rev. zool. 1839. ἄκανος, spinosus; ἄλωνα, area. **Fulgorellae.**
- Acanthia** Fabr. Gen. Insect. 1776. ἄκανθα, aculeus. **Acanthillae.**
- Acanthicus** Lap. Ann. Soc. Entom. I, 1832. ἄκανθικός, aculeatus. **Membracides.**
- Acanthides** Leach Edinb. Encycl. 1818. *Acanthia*. = **Riparti.**
- Acanthillae** Latr. Gen. Cr. et Ins. 1807. *Acanthia*. **Heteroptera.**
- Acanthocephalus** Lap. Essai Cl. syst. Hém. 1833. ἄκανθα, aculeus; κεφαλή, caput. **Coreides.**
- Acanthocerus** Pal. Beauv. Ins. Afr. et. Am. 1805. ἄκανθα, aculeus; κέρα, cornu. **Coreides.**
- Acanthosoma** Curt. Brit. Entom. 1824. ἄκανθα, aculeus; σῶμα, corpus. **Pentatomides.**
- Achantillae** Latr. (ex errore pro *Acanthillae*).
- Achilus** Kirby Trans. Linn. Soc. XII, 1818. ἄχιλος, sinè pabulo. **Fulgorellae.**
- Acinocoris** Hahn Wanzenart. Ins. 1834. ἄκινος, acinus; κόρις, cimex. **Lygaeites.**
- Acocephalus** Germ. in Silb. Rev. ent. 1833. ἄκων, hasta; κεφαλή, caput. **Cicadellae.**
- Acrocoris** Hahn Wanzenart. Ins. 1835. ἄκρος, acutus; κόρις, cimex. **Reduvini.**
- Actaea** Germ. in Münst. Beitr. 1842. *Actacus*. **Cimicides.**
- Actorus** Burm. Handb. Entom. II, 1835. ἄκτωρ, dux. **Coreides.**
- Acucephalus** Germ. (Vid. **Acocephalus**.) — **Cicadellae.**
- Adelges** Vallo. ? **Aphidii.**
- Aelia** Fabr. Syst. Rhynch. 1803. Nom. propr. **Pentatomides.**
- Aelia** Burm. Handb. Entom. II, 1835. Nom. propr. **Pentatomides.**
- Actalion** Latr. in Humb. et Bonpl. Voy. II, 4, 1816. ἀιθαλίων (nom. mythol.) **Cicadellae.**
- Aethalia** Germ. Mag. d. Entom. IV, 1821. αἰθαλίων (nom. mythol.) **Cicadellae.**
- Agallia** Curt. Entom. Mag. 1832. ἀγάλλα, exorno, superbio. **Cicadellae.**
- Agapophyta** Guér. Voy. Coqu. 1830. ἀγαπήω, amo; φυτόν, planta. **Pentatomides.**

- Agonoscellis** Spin. Essai s. l. Hém. 1837. ἀ, priv.; γωνία, genu; σκέλος, femur. **Pentatomides.**
- Agonosoma** Lap. Essai Cl. syst. Hém. 1833. ἀ, priv.; γωνία, genu; σῶμα, corpus. **Pentatomides.**
- Agramma** Westw. in Steph. Syst. Cat. 1829. ἀ, priv.; γραμμή, linea. **Tingidites.**
- Aleyrodes** Latr. Gen. Cr. et Ins. III, 1807. ἀλευρον, pollen. **Aleyrodidae.**
- Aleyrodidae** Westw. Mod. Cl. Ins. 1840. *Aleyrodes*. **Homoptera.**
- Alphocoris** Germ. Zeitschr. f. Ent. I, 1839. ἀλφός, albomaculatus; κόρις, cimex. **Pentatomides.**
- Alydus** Fabr. Syst. Rhyng. 1803. ἀλύα, vagor. **Coreides.**
- Amarus** Burm. N. Act. Nat. Cur. XVI, 1835. ἀμαυρός, obscurus. **Pentatomides.**
- Amblycephalus** Curt. Entom. Mag. 1832. ἀμβλῆς, obtusus; κεφαλή, caput. **Cicadellae.**
- Amblythyreus** Westw. Trans. Ent. Soc. III, 1841. ἀμβλῆς, obtusus; θυρεός, scutum. **Phymatites.**
- Amphibicorisa** L. Duf. Rech. anat. et phys. 1833. ἀμφιβίος, amphibius; κόρις, cimex. **Heteroptera.**
- Amphiscepa** Germ. in Thon Arch. 1830. ἀμφί, circum; σκέπη, tegmen. **Fulgorellae.**
- Aneurus** Curt. Brit. Entom. II, 1825. ἀ, priv.; νεῦρον, nervus. **Aradites.**
- Anisoscella** Latr. R. anim. IV, 1829. ἀνισος, inæqualis; σκέλις, perna. **Coreides.**
- Anisoscellites** Lap. Essai Cl. syst. Hém. 1833. *Anisoscelis*. **Coreides.**
- Anotia** Kirby Trans. Linn. Soc. XIII, 1823. ἀ, priv.; οὔς, auris. **Fulgorellae.**
- Anthocoris** Fall. Specim. nov. 1814. ἀνθος, flos; κόρις, cimex. **Lygaeites.**
- Anthothelgii** Lap. Essai Cl. syst. Hém. 1833. ἀνθος, flos; θέλγω, mulceo. **Hemiptera.**
- Aphaena** Guér. Voy. Coqu. 1830. ἀ, priv.; φαίνω, appareo. **Fulgorellae.**
- Aphana** Burm. Handb. Entom. II, 1835. ἀ, priv.; φαίνω, appareo. **Fulgorellae.**
- Aphanosoma** Costa in Guér. Rev. zool. 1841. ἀ, priv.; φαίνω, appareo; σῶμα, corpus. **Lygaeites.**
- Aphanus** Lap. Essai Cl. syst. Hém. 1833. ἀ, priv.; φαίνω, appareo. **Lygaeites.**
- Aphelocheirus** Westw. Mod. Cl. Ins. 1840. ἀφελῆς, planus; χεῖρ, manus. **Galgultites.**
- Aphides** Leach Edinb. Encycl. 1810. *Aphis*. **Aphidii.**
- Aphidii** Latr. Gen. Cr. et Ins. III, 1807. *Aphis*. **Homoptera.**
- Aphidina** Burm. Handb. Entom. II, 1835. *Aphis*. = **Aphidii.**
- Aphis** Linn. Syst. Nat. 1748. ἀφύω, haurio. **Aphidii.**
- Aphrodes** Curt. Entom. Mag. 1832. ἀφρός, spuma. **Cicadellae.**
- Aphrophora** Germ. Mag. d. Entom. IV, 1821. ἀφρός, spuma; φορέω, fero. **Cicadellae.**
- Apiomerus** Hahn Wanzenart. Ins. I, 1833. ἄπιον, apium; μηρός, lumbus. **Reduvini.**
- Aplosterna** Hope Cat. of Hem. 1837. ἀπλόος, simplex; ἔρανον, pectus. **Pentatomides.**
- Apodiphus** Spin. Essai s. l. Hém. 1837. ἀπό; διεψάω, investigo. **Pentatomides.**
- Aptus** Hahn Wanzenart. Ins. I, 1833. ἀπτός, adprehensus. **Reduvini.**
- Aradites** Spin. Essai s. l. Hém. 1837, *Aradus*. **Heteroptera.**
- Aradus** Fabr. Syst. Rhyng. 1803. ἄραδος, hirritus. **Aradites.**
- Aracopus** Spin. in Guér. Rev. zool. 1834. ἀραιός, tenuis; πᾶς, pes. **Fulgorellae.**

- Archimerus** *Burm.* Handb. Entom. II, 1835. ἀρχή, principium; μηρός, lumbus. **Coreides.**
- Arctocoris** *Germ.* Zeitschr. f. Ent. I, 1839. ἄρκτος, ursus; κόρις, cimex. **Pentatomides.**
- Arenocoris** *Hahn* Wanzenart. Ins. II, 1835. *Arena*; κόρις, cimex (vox hybr.). **Coreides.**
- Arilus** *Hahn* Wanzenart. Ins. I, 1833. *Nom. propr.* **Reduvini.**
- Arma** *Hahn* Wanzenart. Ins. I, 1833. ἄρμος, armus. **Pentatomides.**
- Arocatus** *Spin.* Essai s. I. Hém. 1837. *Nom. propr.* **Lygaeites.**
- Arocera** *Spin.* Essai s. I. Hém. 1837. ἄρω, tollo; κέρας, cornu. **Pentatomides.**
- Arthenels** *Spin.* Essai s. I. Hém. 1837. *Nom. propr.* **Coreides.**
- Arvelius** *Spin.* Essai s. I. Hém. 1837. *Nom. propr.* **Pentatomides.**
- Asiraca** *Latr.* Gen. Crust. et Ins. III, 1807. ? **Fulgoroellae.**
- Asopus** *Burm.* Handb. Entom. II, 1835. *Nom. propr.* **Pentatomides.**
- Aspidiotus** *Bouché* Naturg. d. Ins. I, 1834. ἀσπιδιώτης, scutatus. **Coccides.**
- Aspidotoma** *Curt.* Entom. Mag. 1832. ἀσπίς, scutum; τομή, segmen. **Tingidites.**
- Aspongopus** *Lap.* Essai Cl. syst. Hém. 1833. ἀ, priv.; σπόγγος, fungus; πῶς, pes. **Pentatomides.**
- Astemma** *Serv.* Encycl. méth. X, 1825. ἀ, priv.; σέμμα, infala. **Lygaeites.**
- Astemmites** *Lap.* Essai Cl. syst. Hém. 1833. *Astemma.* **Heteroptera.**
- Atelocera** *Lap.* Essai Cl. syst. Hém. 1833. ἀτελής, imperfectus; κέρας, cornu. **Pentatomides.**
- Atheroides** *Halid.* Ann. of N. Hist. II, 1839. ἀθήρ, arista. **Aphidii.**
- Athysanus** *Burm.* Gen. Insect. II, 1838. ἀ, priv.; θύσανος, fimbria. **Cicadellae.**
- Atractus** *Lap.* Essai Cl. syst. Hém. 1833. ἀτρακτος, fusus. **Coreides.**
- Attus** *Hahn* Wanzenart. Ins. I, 1832. *Nom. propr.* **Capsini.**
- Atypa** *Lap.* Ann. Soc. Entom. I, 1832. ἀ, priv.; τύπος, typus. **Membracides.**
- Auchenorkynché** *Dumér.* Zool. anal. 1806. ἀύχην, fauces; ῥύγχος, rostrum. **Homoptera.**
- Augocoris** *Burm.* Handb. Entom. II, 1835. ἀύγη, splendor; κόρις, cimex. **Pentatomides.**
- Aurocorisa** *Westw.* Mod. Cl. Ins. 1840. ἄυρον, aurum; κόρις, cimex. **Heteroptera.**
- Azinecera** *Seph.* Syst. Cat. Br. Ins. II, 1829. ἄκινος, acinus (?); κέρας, cornu. **Capsini.**
- Batracomorplus** *Lewis* Trans. Ent. Soc. I, 1836. βάτραχος, rana; μορφή, forma. **Cicadellae.**
- Bellocoris** *Hahn* Wanzenart. Ins. II, 1834. *Bellus*; κόρις (vox hybr.). **Pentatomides.**
- Belostoma** *Latr.* Gen. Crust. et Ins. III, 1807. βέλος, telum; σόμα, os. **Nepides.**
- Belostomida** *Leach* Edinb. Encycl. 1818. *Belostoma.* **Belostomides.**
- Belostomides** *Leach* Edinb. Encycl. 1818. *Belostoma.* **Heteroptera.**
- Belostomum** *Burm.* Handb. Entom. II, 1835. βέλος, telum; σόμα, os. **Nepides.**
- Berytus** *Fabr.* Syst. Rhyng. 1803. *Nom. propr.* **Coreides.**
- Blissus** *Klug* Symb. phys. Ins. 1834. βλιξώ, sugo. **Lygaeites.**
- Bocydium** *Latr.* R. anim. V, 1829. ? **Membracides.**
- Bothriocera** *Burm.* Handb. Entom. II, 1835. βοθριον, fovea; κέρας, cornu. **Fulgoroellae.**

- Brachyrhynchus** *Lap. Essai Cl. syst. Hém. 1833.* βραχύς, brevis; ῥύγχος, rostrum. **Aradites.**
- Brachystethus** *Lap. Essai Cl. syst. Hém. 1833.* βραχύς, brevis; ἑῆθος, pectus. **Pentatomides.**
- Bryocoris** *Fall. Hemipt. Suec. 1829.* βρύον, muscus; κόρις, cimex. **Capsini.**
- Byrsocrypta** *Halid. Ann. of N. Hist. 1838.* βύρσα, pellis; κρύπτη, crypta. **Aphidii.**
- Byrsoptera** *Spin. Essai s. l. Hém. 1837.* βύρσα, pellis; πτερόν, ala. **Lygæetes.**
- Bythoscopus** *Germ. in Silb. Rev. ent. i, 1839.* βυθός, altum; σκοπεύω, exploro. **Cicadellæ.**
- Calidea** *Lap. Essai Cl. syst. Hém. 1833.* καλός, pulcher; εἶδος, aspectus. **Pentatomides.**
- Calliprepes** *White Mag. of N. Hist. 1839.* καλός, pulcher; πρέπω, fulgeo. **Coreides.**
- Calliscelis** *Lap. Ann. Soc. Ent. ii, 1833.* καλός, pulcher; σκελῖς, perna. **Fulgorellæ.**
- Callidea** *Burm. Handb. Entom. ii, 1835.* καλός, pulcher; εἶδος, aspectus. = Calidea.
- Callipappus** *Guér. Rev. zool. 1841.* καλός, pulcher; πάππος, pappus. **Coccides.**
- Calliphara** *Germ. Zeitschr. f. Ent. i, 1839.* καλός, pulcher; φᾶρος, pannulus. **Pentatomides.**
- Caloscelis** *Burm. Handb. Entom. ii, 1835.* καλός, pulcher; σκελῖς, perna. **Fulgorellæ.**
- Calypticus** *Casta Faun. di Nap. 1836.* καλύπτο, tego. **Coccides.**
- Calyptoproctus** *Spin. in Guér. Rev. zool. 1839.* καλυπτός, tectus; προκτός, podex. **Fulgorellæ.**
- Canopus** *Fabr. Syst. Rhyng. 1803. Nom. propr.* **Pentatomides.**
- Capsidæ** *Westw. Mod. Cl. Ins. 1840.* Capsus. **Capsini.**
- Capsini** *Burm. Handb. Entom. ii, 1835.* Capsus. **Heteroptera.**
- Capsoides** *Spin. Essai s. l. Hém. 1837.* Capsus. **Heteroptera.**
- Capsus** *Fabr. Syst. Rhyng. 1803.* κάπτω, capto. **Capsini.**
- Catacanthus** *Spin. Essai s. l. Hém. 1837.* κατά, deorsum; ἄκανθα, aculeus. **Pentatomides.**
- Cataulax** *Spin. Essai s. l. Hém. 1837.* κατά, deorsum; ἀύλαξ, sulcus. **Pentatomides.**
- Catoplatus** *Spin. Essai s. l. Hém. 1837.* κατά, deorsum; πλατύς, latus. **Tingidites.**
- Cenchraea** *Westw. Mag. of N. Hist. iv, 1840.* κέγκρος, milium. **Fulgorellæ.**
- Centrotus** *Fabr. Syst. Rhyng. 1803.* κεντρωτός, aculeatus. **Cicadellæ.**
- Cephalelus** *Perch. in Guér. Mag. Zool. 1834.* κεφαλή, caput; εἴλω, volvo. **Cicadellæ.**
- Cephalocteus** *L. Duf. Ann. Soc. Entom. iii, 1834.* κεφαλή, caput; κτεῖς, pecten. **Pentatomides.**
- Cerascopus** *Heinek. Zool. Journ. xvii, 1829.* κέρας, cornu; σκοπεύω, exploro. **Reduvini.**
- Cerbus** *Hahn Wanzenart. Ins. i, 1833. Nom. propr.* **Coreides.**
- Cercopidae** *Leach Edinb. Encycl. 1818.* Cercopis. **Cicadellæ.**
- Cercopis** *Fabr. Gen. Insect. 1776.* κερκώπη (nom. propr.) **Cicadellæ.**
- Charlesterus** *Lap. Essai Cl. syst. Hém. 1833.* χαρίεστερος, gratior. **Coreides.**
- Cheirochela** *Hope Trans. Linn. Soc. xviii, 1840.* χείρ, manus; χηλή, ungula. **Nepides.**
- Chelochirus** *Spin. Syst. d. Hém. 1839.* χηλή, ungula; χείρ, manus. **Aradites.**
- Chermes** *Linn. Syst. Nat. 1748. Vox arab.* **Psyllidæ.**
- Chermides** *Fall. Specim. nov. 1814.* Chermes. **Homoptera.**

HEMIPTERA.

3

- Chiroleptes** Kirby Faun. bor. Amer. 1837. *χείρ*, manus; *λεπτός*, gracilis. **Reduwini.**
- Chlaenocoris** Burm. Handb. Entom. 1835. *χλαίνα*, tunica; *κόρις*, cimex. **Pentatomides.**
- Chlamydatus** Curt. Entom. Mag. 1832. *χλαμύς*, chlamys. **Capsini.**
- Chlorocoris** Spin. Essai s. I. Hém. 1837. *χλωρός*, viridis; *κόρις*, cimex. **Pentatomides.**
- Cherocydnus** White in Grey's Trav. App. 1841. *χοῖρος*, porcus; *Cydnus*. **Pentatomides.**
- Cherosoma** Curt. Brit. Entom. VII, 1830. *χοῖρος*, porcus; *σῶμα*, corpus. **Coreides.**
- Chondrocera** Lap. Essai Cl. syst. Hém. 1833. *χονδρός*, cartilago; *κέρας*, cornu. **Coreides.**
- Chrysocoris** Hahn Wanzenart. Ins. II, 1834. *χρυσός*, aurum; *κόρις*, cimex. **Pentatomides.**
- Cicada** Linn. Syst. Nat. 1748. *Nom. propr.* **Stridulantes.**
- Cicadae** Latr. Gen. Cr. et Ins. III, 1807. *Cicada*. **Homoptera.**
- Cicadariae** Latr. Gen. Cr. et Ins. III, 1807. *Cicada*. **Homoptera.**
- Cicadellae** Latr. Gen. Cr. et Ins. III, 1807. *Cicada*. **Homoptera.**
- Cicadellina** Burm. Handb. Entom. II, 1835. *Cicada*. **Cicadellae.**
- Cicadida** Leach Edinb. Encycl. 1818. *Cicada*. **Homoptera.**
- Cicadidae** Westw. Mod. Cl. Ins. 1840. *Cicada*. **Stridulantes.**
- Cicadina** Burm. Handb. Entom. II, 1835. *Cicada*. **Homoptera.**
- Cicadula** Zetterst. Ins. Lapon. 1840. *Cicada*. **Cicadellae.**
- Ciccus** Latr. R. anim. V, 1829. *κίκκς*, alacer. = Tettigonia.
- Cimbus** Hahn Wanzenart. Ins. I, 1831. *κύμβα*, cymba. **Reduwini.**
- Cimex** Linn. Syst. Nat. 1748. *Nom. propr.* **Heteroptera.**
- Cimicida** Leach Edinb. Encycl. 1817. *Cimex*. **Heteroptera.**
- Cimicides** Latr. Gen. Cr. et Ins. III, 1807. *Cimex*. **Heteroptera.**
- Cimicites** Lap. Essai Cl. syst. Hém. 1833. *Cimex*. **Heteroptera.**
- Cinara** Curt. Brit. Entom. XII, 1835. *Nom. propr.* **Aphidii.**
- Cionops** Leach Edinb. Encycl. IX, 1817. *κίων*, columna; *ὤψ*, facies. **Coccides.**
- Cixia** Burm. Handb. Entom. II, 1835. *κίκκς*, alacer. **Fulgorellae.**
- Cixius** Latr. Gen. Cr. et Ins. 1807. *κίκκς*, alacer. **Fulgorellae.**
- Cladodiptera** Spin. in Guér. Rev. zool. . . . *κλάδος*, ramus; *δίπτερος*, dipterus. **Fulgorellae.**
- Clastoptera** Germ. Zeitschr. f. Entom. 1839. *κλασάω*, frango; *πτερόν*, ala. **Cicadellae.**
- Clavigralla** Spin. Essai s. I. Hém. 1837. *Clavus*; *gralla*. **Coreides.**
- Clinocoris** Hahn Wanzenart. Ins. II, 1834. *κλίνω*, inclino; *κόρις*, cimex. **Pentatomides.**
- Cobax** Germ. Mag. d. Entom. IV, 1821. ? **Fulgorellae.**
- Coccides** Fall. Specim. nov. 1814. *Coccus*. **Homoptera.**
- Coccina** Burm. Handb. Entom. II, 1835. *Coccus*. **Coccides.**
- Coccus** Linn. Syst. Nat. 1748. *Nom. propr.* (*κόκκος*). **Coccides.**
- Coelidia** Germ. Mag. d. Entom. IV, 1821. *κοιλίδιον*, ventriculus. **Cicadellae.**

- Coeloglossa** Germ. Zeitschr. f. Entom. 1, 1839. κοῖλος, cavus; γλῶσσα, lingua. **Pentatomides.**
- Collocoris** Hahn Wanzenart. Ins. II, 1834. κολλάω, glutino; κόρις, cimex. **Reduvini.**
- Collirostres** Dumér. Zool. anal. 1806. Collum; rostrum. **Hemiptera.**
- Colobathristes** Burm. Handb. Entom. II, 1835. κωλοβαθριστής, grallator. **Coreides.**
- Coloptera** Burm. Handb. Entom. II, 1835. κόλπος, sinus; πτερόν, ala. **Fulgoroellae.**
- Combophora** Germ. in Silb. Rev. ent. I, 1833. κόμβος, fascia; φορέω, fero. **Membracides.**
- Conorhinus** Lap. Essai Cl. syst. Hém. 1833. Conus; ῥίη, nasus (vox hybr.). **Reduvini.**
- Copius** Thunb. Dissert. Insect. 1825. κοπιόν, remulus. **Coreides.**
- Coptosoma** Lap. Essai Cl. syst. Hém. 1833. κόπτω, seco; σῶμα, corpus. **Pentatomides.**
- Coranus** Curt. Brit. Entom. X, 1834. ? **Reduvini.**
- Coreidae** Steph. Syst. Cat. Br. Ins. II, 1829. Coreus. = **Coreides.**
- Coreides** Leach Edinb. Encycl. 1818. Coreus. **Heteroptera.**
- Coreites** Lap. Essai Cl. syst. Hém. 1833. Coreus. = **Coreides.**
- Coreocoris** Hahn Wanzenart. Ins. II, 1834. Coreus; κόρις. **Coreides.**
- Coreodes** Burm. Handb. Entom. II, 1835. Coreus. **Coreides.**
- Coreus** Fabr. Syst. Rhyng. 1803. κόρις, cimex. **Coreides.**
- Coriscus** Schrank Faun. Boic. II, 1801. κορίσκη, puellula.
- Coristae** Latr. Gen. Cr. et Ins. 1807. κόρις, cimex. **Heteroptera.**
- Corixa** Geoffr. Hist. abr. Ins. 1762. κόρις, cimex. **Notonectides.**
- Corixida** Leach Edinb. Encycl. 1818. Corixa. **Notonectides.**
- Corizus** Fall. Spccim. nov. 1814. κόρις, cimex. **Coreides.**
- Corynomerus** Spin. Essai s. I. Hém. 1837. κορήνη, clava; μηρός, lumbus. **Coreides.**
- Coryzoplatus** Spin. Essai s. I. Hém. 1837. κόρυς, crista; πλατύς, latus. **Coreides.**
- Coryzorhaphis** Spin. Essai s. I. Hém. 1837. κόρυς, crista; ῥαφίς, acus. **Pentatomides.**
- Craspedum** Ramb. Faun. Andal. 1840. κράσπεδον, limbus. **Coreides.**
- Crinocerus** Burm. Handb. Entom. II, 1835. κρινώ, sejungo; κέρας, cornu. **Coreides.**
- Criomorphus** Curt. Entom. Mag. 1832. κριός, aries; μορφή, forma. **Cicadellae.**
- Cryptostemma** Herrich Sch. in Panz. Faun. . . . κρυπτός, occultus; στέμμα, infula. **Capsini.**
- Cyclogaster** Westw. Trans. Ent. Soc. II, 1837. κύκλος, circulus; γαστήρ, venter. **Pentatomides.**
- Cydnus** Fabr. Syst. Rhyng. 1803. Nom. propr. **Pentatomides.**
- Cyllocoris** Hahn Wanzenart. Ins. II, 1834. κυλλός, curvus; κόρις, cimex. **Capsini.**
- Cymbidus** Spin. Essai s. I. Hém. 1837. κύμβη, cymba. **Reduvini.**
- Cymodema** Spin. Essai s. I. Hém. 1837. κύμα, unda; δέμα, fasciculus. **Coreides.**
- Cymus** Hahn Wanzenart. Ins. I. 1831. κύμα, unda. **Lygaeites.**
- Cyphonia** Lap. Ann. Soc. Entom. I, 1832. κύφος, gibba. **Membracides.**
- Cyphotes** Burm. Handb. Entom. II, 1835. κυφότης, gibbosus. **Membracides.**

HEMIPTERA.

7

- Cyptocoris** *Burm. Handb. Entom. II, 1835.* κυπτός, inclinatus; κόρις, cimex. **Pentatomides.**
- Cystosoma** *Westw. Ann. of N. Hist. 1842.* κύστις, vesica; σῶμα, corpus. **Stridulantes.**
- Dactylopius** *Costa Faun. di Nap. 1836.* δάκτυλος, digitus; ποιέω, facio. **Coccides.**
- Darnis** *Fabr. Syst. Rhyng. 1803. Nom. propr. Membracides.*
- Dasynus** *Burm. Handb. Entom. II, 1835.* δασύνω, aspero. = Spartocerus.
- Delphasida** *Leach Edinb. Encycl. 1818. Delphax. Homoptera.*
- Delphax** *Fabr. Syst. Rhyng. 1803.* δέλφαξ, porcellus. **Fulgorellae.**
- Deltocephalus** *Burm. Gen. Insect. II, 1838.* δέλτα, delta; κεφαλή, caput. **Cicadellae.**
- Derbe** *Fabr. Syst. Rhyng. 1803. Nom. propr. Fulgorellae.*
- Derephysia** *Spin. Essai s. I. Hém. 1837.* δέρη, collum; φύσα, pustula. **Tingidites.**
- Derepteryx** *White Mag. of N. Hist. 1839.* δέρη, collum; πτέρυξ, ala. **Coreides.**
- Deroploa** *Westw. Zool. Journ. V, 1835.* δέρη, collum; πλώω, nato. **Pentatomides.**
- Diactor** *Perty Delect. An. artic. 1832.* διάκτωρ (nom. mythol.) **Coreides.**
- Diaspis** *Costa Faun. di Nap. 1836.* διώ, per; ασπίς, scutum. **Coccides.**
- Dichelops** *Spin. Essai s. I. Hém. 1837.* δίχηλος, fissipes; ὤψ, facies. **Pentatomides.**
- Dicheptera** *Spin. in Guér. Rev. zool. 1839.* δίχα, bipartitò; πτερόν, ala. **Fulgorellae.**
- Dicranomerus** *Hahn Wanzenart. Ins. I, 1831.* δίκρανος, biceps; μηρός, lumbus. **Coreides.**
- Dictyonota** *Curt. Brit. Entom. IV, 1827.* δίκτυον, reticulum; νῶτος, dorsum. **Tingidites.**
- Dictyophora** *Germ. in Silb. Rev. ent. I, 1833.* δίκτυον, reticulum; φορέω, fero. **Fulgorellae.**
- Dilobura** *Spin. in Guér. Rev. zool. 1839.* δις, bis; λοβός, lobus; ἔρα, cauda. **Fulgorellae.**
- Dimera** *Westw. Mod. Cl. Ins. 1840.* δις, bis; μηρός, lumbus. **Hemiptera.**
- Dinidor** *Lap. Essai Cl. syst. Hém. 1833.* δινίω, rotor. **Pentatomides.**
- Dinocoris** *Burm. Handb. Entom. II, 1835.* δίνος, rotatio; κόρις, cimex. **Pentatomides.**
- Diospollis** *Westw. Trans. Linn. Soc. XIX, 1842. Nom. mythol. Fulgorellae.*
- Diplonychus** *Lap. Essai Cl. syst. Hém. 1833.* διπλός, duplex; ὄνυξ, unguis. **Nepides.**
- Diraphia** *Illig. Mag. f. Ins. II, 1803.* δις, bis; ραφίς, acus. **Psyllidae.**
- Discocephala** *Lap. Essai Cl. syst. Hém. 1833.* δίσκος, discus; κεφαλή, caput. **Pentatomides.**
- Discocera** *Lap. Essai Cl. syst. Hém. 1833.* δίσκος, discus; κέρα, cornu. **Pentatomides.**
- Discogaster** *Burm. Handb. Entom. II, 1835.* δίσκος, discus; γαστήρ, venter. **Coreides.**
- Discomerus** *Lap. Essai Cl. syst. Hém. 1833.* δίσκος, discus; μηρός, lumbus.
- Ditomeptera** *Germ. N. Act. Nat. Cur. XIX, 1839.* δις, bis; τέμνω, seco; πτερόν, ala. **Cicadellae.**
- Derallis** (*Leach*) *Risso Eur. mérid. 1825.* δόρας, hasta. **Aphidii.**
- Dorthesia** *Bosc Journ. de Phys. 1784. Dic. DORTHÈS. Coccides.*
- Dorydium** *Burm. Handb. Entom. II, 1835.* δόρυ, hasta. **Cicadellae.**
- Dryptocephalus** *Lap. Essai Cl. syst. Hém. 1833.* δρύπτω, scalpo; κεφαλή, caput. **Pentatomides.**
- Dyroderes** *Spin. Essai s. I. Hém. 1837.* δύρομαι ? δέρω, corium.

- Dysodius** *Serv.* Enc. méth. x, 1825. *δύσοδια*, iter difficile. **Aradites.**
- Ectrichodia** *Serv.* Enc. méth. x, 1825. *ἐκ, ex*; *τριχώδης*, comatus. **Reduvini.**
- Ectrychotes** *Burm.* Handb. Entom. II, 1835. *ἐκτρίχω*, fatigo. = *Ectrichodia.*
- Edessa** *Fabr.* Syst. Rhyng. 1803. *Nom. propr.* **Pentatomides.**
- Elasmocells** *Spin.* in *Guér.* Rev. zool. 1839. *ἐλασμα*, lamina; *σκελῖς*, perna. **Fulgorellae.**
- Elldiptera** *Spin.* in *Guér.* Rev. zool. 1839. ? **Fulgorellae.**
- Eloisura** *Spin.* Essai s. I. Hém. 1837. ? **Pentatomides.**
- Emesa** *Fabr.* Syst. Rhyng. 1803. *Nom. propr.* **Reduvini.**
- Emesodema** *Spin.* Essai s. I. Hém. 1837. *Emesa*; *δέμας*, corpus. **Reduvini.**
- Empicoris** *Hahn* Wanzenart. Ins. II, 1834. *ἐμπῖς*, musca; *κόρις*, cimex. **Pentatomides.**
- Enicocephalus** *Westw.* Trans. Ent. Soc. II, 1837. *ἐνικός*, unicus; *κεφαλή*, caput. **Reduvini.**
- Enithures** *Spin.* Essai s. I. Hém. 1837. *Nom. propr.* **Notonectides.**
- Entylla** *Germ.* in *Silb.* Rev. ent. I, 1833. *ἐντυλλίσσω*, invoivo. **Membracides.**
- Epipedus** *Spin.* Essai s. I. Hém. 1837. *ἐπιπέδος*, humilis. **Pentatomides.**
- Episcius** *Spin.* in *Guér.* Rev. zool. 1839. *ἐπίσκιος*, umbratilis. **Fulgorellae.**
- Eriosoma** *Leach* in *Steph.* Syst. Cat. 1829. *ἔριον*, lanosus; *σῶμα*, corpus. **Aphidii.**
- Erthesina** *Spin.* Essai s. I. Hém. 1837. *Nom. propr.* **Pentatomides.**
- Euagoras** *Burm.* Handb. Entom. II, 1835. *εὐαγορέω*, laudo. **Reduvini.**
- Eucercoris** *Westw.* Trans. Ent. Soc. II, 1837. *εὐ*, benè; *κέρας*, cornu; *κόρις*, cimex. **Capsini.**
- Eucophora** *Spin.* in *Guér.* Rev. zool. 1839. *εὐ*, benè; *κῶος*, vellus; *φορέω*, fero. **Fulgorellae.**
- Eumalla** *Guér.* Voy. Ind. orient. 1834. *εὐ*, benè; *μαλλός*, villus. **Fulgorellae.**
- Eumerus** *Klug* Symb. phys. Dec. II, 1832. *εὐ*, benè; *μηρός*, lumbus. **Reduvini.**
- Eumetopia** *Westw.* in *Hope* Cat. Hem. 1837. *εὐ*, benè; *μέτωπον*, frons. **Pentatomides.**
- Eupelix** *Germ.* Mag. d. Ent. IV, 1821. *εὐπήληξ*, benè galeatus. **Cicadellae.**
- Eupteryx** *Curt.* Entom. Mag. 1832. *εὐ*, benè; *πτέρυξ*, ala. **Cicadellae.**
- Eurybrachis** *Guér.* Voy. Ind. orient. 1834. *εὐρύς*, latus; *βραχίων*, brachium. **Fulgorellae.**
- Eurycephala** *Lap.* Essai Cl. syst. Hém. 1833. *εὐρύς*, latus; *κεφαλή*, caput. **Capsini.**
- Eurycera** *Lap.* Essai Cl. syst. Hém. 1833. *εὐρύς*, latus; *κέρας*, cornu. **Tingidites.**
- Eurydema** *Lap.* Essai Cl. syst. Hém. 1833. *εὐρύς*, latus; *δέμας*, corpus. **Pentatomides.**
- Eurygaster** *Lap.* Essai Cl. syst. Hém. 1833. *εὐρύς*, latus; *γαστήρ*, venter. **Pentatomides.**
- Eurymela** *Hoffmg.* Encycl. méth. x, 1825. *εὐρύς*, latus; *μῆλον*, mala. **Cicadellae.**
- Euryophthalmus** *Lap.* Essai Cl. syst. Hém. 1833. *εὐρύς*, latus; *ὀφθαλμός*, oculus. **Lygaeites.**
- Eusarcoris** *Hahn* Wanzenart. Ins. II, 1834. *εὐσαρκος*, carnosus; *κόρις*, cimex. **Pentatomides.**
- Eusthenes** *Lap.* Essai Cl. syst. Hém. 1833. *εὐσθενής*, fortis. **Pentatomides.**
- Evacanthus** *Lepell.* et *Serv.* Enc. méth. x, 1825. *εὐ*, benè; *ἄκανθα*, aculeus. **Cicadellae.**
- Eysarcoris** *Hahn* Wanzenart. Ins. II, 1834. (Vid. **Eusarcoris.**) — **Pentatomides.**

HEMIPTERA

9

- Flata** Fabr. Syst. Rhynch. 1803. *Nom. propr.* **Fulgorellae.**
- Forda** Heyd. Mus. Senckenb. II, 1837. *Nom. propr.* **Aphidii.**
- Fulgora** Linn. Syst. Nat. 1748. *Fulgor.* **Fulgorellae.**
- Fulgorellae** Latr. Gen. Cr. et Ins. III, 1807. *Fulgora.* **Hemiptera.**
- Fulgorida** Leach Edinb. Encycl. IX, 1817. *Fulgora.* **Homoptera.**
- Fulgorina** Burm. Handb. Entom. II, 1835. *Fulgora.* = **Fulgorellae.**
- Galeatus** Curt. Entom. Mag. 1832. *Galea.* **Tingidites.**
- Galgulidae** Westw. Mod. Cl. Ins. 1840. *Galgulus.* **Galgulites.**
- Galgulini** Burm. Handb. Entom. II, 1835. *Galgulus.* = **Galgulites.**
- Galgulites** Lap. Essai Cl. syst. Hém. 1833. *Galgulus.* **Heteroptera.**
- Galgulus** Latr. Gen. Cr. et Ins. III, 1807. *Nom. propr.* **Galgulites.**
- Gallinsecta** Latr. Gen. Cr. et Ins. III, 1807. *Galla; insectum.* **Hemiptera.**
- Gallinsecta** De Geer Mém. Ins. VI, 1752. *Galla; insectum.* **Hemiptera.**
- Gastrodes** Westw. Mod. Cl. Ins. 1839. *γαστρώδης, ventriosus.* **Lygaeites.**
- Geocores** Burm. Handb. Entom. II, 1835. *Geocoris.* **Heteroptera.**
- Geocoris** Fall. Specim. nov. 1814. *γέα, terra; κόρις, cimex.* **Lygaeites.**
- Geocorisae** Latr. R. anim. III, 1827. *Geocoris.* **Heteroptera.**
- Germaria** Lap. Ann. Soc. Ent. I, 1832. *Dic. GERMAR.* **Homoptera.**
- Gerrida** Leach Edinb. Encycl. 1818. *Gerris.* **Ploteres.**
- Gerris** (Latr.) Fabr. Entom. Syst. IV, 1794. *Nom. propr.* **Ploteres.**
- Globiceps** Lepell. et Serv. Enc. méth. X, 1825. *Globus; caput.* **Capsini.**
- Globocoris** Hahn Wanzenart. Ins. II, 1834. *Globus; κόρις, cimex (vox hybr.).* **Pentatomides.**
- Genocerus** Latr. Fam. natur. 1825. *γωνία, angulus; κέρας, cornu.* **Coreides.**
- Graphosoma** Lap. Essai Cl. syst. Hém. 1833. *γραῖφο, scribo; σῶμα, corpus.* **Pentatomides.**
- Gypona** Germ. Mag. d. Ent. IV, 1821. ? **Cicadellae.**
- Haemathelges** Lap. Essai Cl. syst. Hém. 1833. *αἷμα, sanguis; ἀθάλγω, mulgeo.* **Hemiptera.**
- Halobates** Esch. Dorp. Nat. Abh. 1823. *ἅλις, mare; βαίνω, incedo.* **Ploteres.**
- Halticus** Hahn Wanzenart. Ins. I, 1831. *ἄλτικος, salticus.* **Capsini.**
- Halys** Fabr. Syst. Rhynch. 1803. *Nom. propr.* **Pentatomides.**
- Hammacerus** Lap. Essai Cl. syst. Hém. 1833. *ἄμμα, nodus; κέρας, cornu.* **Reduvini.**
- Hammatocerus** Burm. Handb. Entom. II, 1835. *ἄμμα, nodus; κέρας, cornu.* **Reduvini.**
- Harmostes** Burm. Handb. Entom. II, 1835. *ἀρμοστής, gubernator.* **Coreides.**
- Harpactor** Lep. Essai Cl. syst. Hém. 1833. *ἀρπάξω, rapio.* **Reduvini.**
- Harpocera** Curt. Brit. Entom. 1838. *ἄρπη, falx; κέρας, cornu.* **Coreides.**
- Hebrus** Curt. Entom. Mag. 1833. *Nom. propr.* **Ploteres.**
- Hemidictya** Burm. Handb. Entom. II, 1835. *ἥμι, semi; δίετρον, reticulum.* **Stridulantes.**

- Hemimeroptera** Clairv. Helvet. Entom. 1798. ἥμι, semi; μέρος, pars; πτερὸν, ala. **Hemiptera**.
- Hemiptera** Linn. Syst. Nat. 1742. ἥμι, semi; πτερὸν, ala. **Insecta**.
- Hemiptycha** Germ. in Silb. Rev. ent. 1833. ἥμι, semi; πτύξ, sinus. **Membracides**.
- Hemityphlus** Hoffmg. in Wied. Zool. Mag. I, 1817. ἥμι, semi; τυφλός, cæcus. **Lygaeites**.
- Henestaris** Spin. Essai s. I. Hém. 1837. *Nom. propr.*
- Heniarthes** Spin. Essai s. I. Hém. 1837. *Nom. propr.* **Reduviini**.
- Hepa** Geoffr. Hist. abr. Ins. 1762. ? **Nepides**.
- Heterogaster** Schill. Beitr. z. Ent. 1829. ἕτερος, alter; γαστήρ, venter. **Lygaeites**.
- Heteronotus** Lap. Ann. Soc. Ent. I, 1832. ἕτερος, alter; νῶτος, dorsum. **Membracides**.
- Heteroptera** Latr. R. anim. III, 1817. ἕτερος, alter; πτερὸν, ala. **Hemiptera**.
- Heteropus** Spin. Essai s. I. Hém. 1837. ἕτερος, alter; πῆς, pes. **Pentatomides**.
- Heteroscellis** Latr. Fam. natur. 1825. ἕτερος, alter; σκελίς, perna. **Pentatomides**.
- Heterotoma** Latr. R. anim. V, 1829. ἕτερος, alter; τομή, sectio. **Capsini**.
- Hexatoma** Lap. Essai Cl. syst. Hém. 1833. ἕξ, sex; τομή, sectio. **Reduviini**.
- Hipporhynchus** Eversm. Bull. Soc. Imp. Mosc. I, 1837. ἵππος, equus; ῥύγχος, rostrum. **Capsini**.
- Hiranetis** Spin. Essai s. I. Hém. 1837. *Nom. propr.* **Reduviini**.
- Holhymenia** Lepell. et Serv. Enc. méth. X, 1825. ὅλος, solus; ὀμῆν, operculum. **Coreides**.
- Holoptilus** Lepell. et Serv. Enc. méth. X, 1825. ὅλος, solus; πτερον, ala. **Reduviini**.
- Holotrichius** Burm. Handb. Entom. II, 1835. ὅλος, solus; τριχίον, capillus. **Reduviini**.
- Homocercus** Burm. Handb. Entom. II, 1835. ὁμοιος, similis; κέρας, cornu. **Coreides**.
- Homoptera** Latr. R. anim. III, 1817. ὁμός, conjunctus; πτερὸν, ala. **Hemiptera**.
- Hoplistodera** Westw. in Hope Cat. Hem. 1837. ὀπλιστής, armatus; δέση, collum. **Pentatomides**.
- Hoplophora** Germ. in Silb. Rev. ent. I, 1833. ὄπλον, arma; φορέω, fero. **Membracides**.
- Hydrocorides** Fall. Specim. nov. 1814. ὕδωρ, aqua; κόρις, cimex. **Heteroptera**.
- Hydrocorisae** Latr. Gen. Cr. et Ins. III, 1807. ὕδωρ, aqua; κόρις, cimex. **Heteroptera**.
- Hydrodromici** Burm. Handb. Entom. II, 1835. ὕδωρ, aqua; δρομικός, velox. **Ploteres**.
- Hydroessa** Burm. Handb. Entom. II, 1835. ὑδροεῖς, aquaticus. **Ploteres**.
- Hydrometra** Fabr. Entom. syst. IV, 1796. ὕδωρ, aqua; μέτρον, mensura. **Ploteres**.
- Hydrometra** Latr. Gen. Cr. et Ins. III, 1807. ὕδωρ, aqua; μέτρον, mensura. **Ploteres**.
- Hydrométridae** (Leach) Steph. Syst. Cat. 1829. *Hydrometra*. **Ploteres**.
- Hydrometrites** Lap. Essai Cl. syst. Hém. 1833. *Hydrometra*. **Heteroptera**.
- Hylophila** Kirby in Steph. Syst. Cat. 1829. ὕλη, sylva; φιλέω, amo. **Lygaeites**.
- Hymenelytra** Latr. Fam. natur. 1825. ὀμῆν, membrana; ἔλκτρον, operculum. **Homoptera**.
- Hymeniphora** Lap. Essai Cl. syst. Hém. 1833. ὀμῆν, membrana; φέρω, fero. **Coreides**.
- Hynnis** Burm. Handb. Entom. II, 1835. ὄνις, vomer. **Fulgoroellae**.
- Hyponomeutes** Hartig in Germ. Zeitschr. 1841. ὑπονομεύω, suffodio. **Aphidii**.

- Hypselonotus** Hahn Wanzenart. Ins. 1, 1831. ἐψηλόνωτος, altum dorsum habens. **Coreides.**
- Hypselophus** Burm. Handb. Entom. II, 1835. ὑψηλοφός, altam cristam habens. **Coreides.**
- Ialla** Hahn Wanzenart. Ins. 1, 1831. ἰάλλω, mitto. **Pentatomides.**
- Iassus** Fabr. Syst. Rhyng. 1803. Nom. propr. **Cicadellae.**
- Idiocerus** Lewis Trans. Ent. Soc. 1, 1836. ἴδιος, proprius; κέρασ, cornu. **Cicadellae.**
- Issites** Spin. in Guér. Rev. zool. 1839. *Issus*. **Fulgorellae.**
- Issus** Fabr. Syst. Rhyng. 1803. Nom. propr. **Fulgorellae.**
- Kleidocerys** Westw. in Steph. Syst. Cat. 1829. κλεις, clavis; κέρασ, cornu. **Coreides.**
- Labops** Burm. Handb. Entom. II, 1835. λαβή, ansa; ὄψ, facies. **Capsini.**
- Lachnus** (Illig.) Burm. Handb. Entom. II, 1835. λάχνος, lanuginosus. **Aphidii.**
- Lamproptera** Germ. in Silb. Rev. ent. 1, 1833. λάμπρως, splendens; πτερὸν, ala. **Membracides.**
- Largus** Hahn Wanzenart. Ins. 1, 1831. Nom. propr. **Lygaeites.**
- Lecanium** (Illig.) Burm. Handb. Entom. II, 1835. λεκάνη, patina. **Coccides.**
- Ledra** Fabr. Syst. Rhyng. 1803. Nom. propr. **Cicadellae.**
- Leptocoris** Hahn Wanzenart. Ins. 1, 1831. λεπτός, gracilis; κόρις, cimex. **Coreides.**
- Leptocorisa** Latr. R. anim. V, 1829. λεπτός, gracilis; κόρις, cimex. **Coreides.**
- Leptoglossus** Guér. Voy. Coqu. 1830. λεπτός, gracilis; γλώσσα, lingua. **Coreides.**
- Leptomeris** Lap. Essai Cl. syst. Hém. 1833. λεπτός, tenuis; μέρος, pars. **Reduvini.**
- Leptopus** Latr. Gen. Cr. et Ins. IV, 1809. λεπτός, tenuis; πᾶς, pes. **Riparii.**
- Leptoscellis** Lap. Essai Cl. syst. Hém. 1833. λεπτός, tenuis; σκελίς, perna. **Coreides.**
- Limnobates** Burm. Handb. Entom. II, 1835. λίμνη, æstuarium; βαίνω, incedo. **Ploteres.**
- Livia** Latr. Gen. Cr. et Ins. IV, 1809. Nom. propr. **Psyllidae.**
- Livilla** Curt. Brit. Entom. XIII, 1836. *Livia*. **Psyllidae.**
- Longilabra** Latr. Fam. natur. 1825. Longus; labrum. **Heteroptera.**
- Lophocephala** Lap. Essai Cl. syst. Hém. 1833. λόφος, crista; κεφαλή, caput. **Reduvini.**
- Lophops** Spin. in Guér. Rev. zool. 1839. λόφος, crista; ὄψ, facies.
- Lopus** Hahn Wanzenart. Ins. 1, 1831. λοπός, cortex. **Capsini.**
- Loricerus** Hahn Wanzenart. Ins. 1, 1831. λῶρον, lorum; κέρασ, cornu. **Reduvini.**
- Loricula** Curt. Entom. Mag. 1833. *Lorica*. **Coreides.**
- Lycocoris** Hahn Wanzenart. Ins. III, 1835. λύγη, lucus; κόρις, cimex. **Lygaeites.**
- Lydda** Westw. Mag. of N. Hist. 1840. λύζω, singulto (?) **Fulgorellae.**
- Lygaeidae** Westw. Mod. Cl. Ins. 1840. *Lygæus*. **Heteroptera.**
- Lygaeites** Lap. Essai Cl. syst. Hém. 1833. *Lygæus*. **Heteroptera.**
- Lygaeodes** Burm. Handb. Entom. II, 1835. *Lygæus*. **Heteroptera.**
- Lygaecomorphus** Blanch. Hist. nat. Ins. 1840. λυγαῖος, (lygæus); μορφή, forma. **Coreides.**
- Lygæosoma** Spin. Essai s. I. Hém. 1837. λυγαῖος, (lygæus); σῶμα, corpus. **Lygaeites.**

- Lygaeus** *Fabr. Entom. syst. iv, 1794. λυγαῖος, obscurus. Lygaeites.*
- Lygus** *Hahn Wanzenart. Ins. I, 1831. λύγη, lucus. Capsini.*
- Lyramorpha** *Hope Cat. of Hem. 1837. λύρα, lyra; μορφή, forma. Pentatomides.*
- Lystra** *Fabr. Syst. Rhyng. 1803. Nom. propr. Fulgorellae.*
- Machaerota** *Burm. Handb. Entom. II, 1835. μαχαιρωτός, ensiformis. Membracides.*
- Macrocephalus** *Latr. Gen. Cr. et Ins. III, 1807. μακρός, longus; κεφαλή, caput. Phymatides.*
- Macroceroea** *Lefeb. in Spin. Essai etc. 1837. μακρός, longus; κερόεις, cornutus. Lygaeites.*
- Macrophthalmus** *Lap. Essai Cl. syst. Hém. 1833. μακρός, longus; ὀφθαλμός, oculus. Reduvini.*
- Macrops** *Burm. Handb. Entom. II, 1835. μακρός, longus; ὄψ, facies. Reduvini.*
- Macropsis** *Lewis Trans. Ent. Soc. I, 1836. μακρός, longus; ὄψ, facies. Cicadellae.*
- Macropygium** *Spin. Essai s. I. Hém. 1833. μακρός, longus; πωγή, podex. Pentatomides.*
- Manniferae** *Linn. Syst. Nat. 1766. Manna; fero. Cicadae.*
- Margarodes** *Guild. Linn. Trans. xv, . . . μαργαρώδης, margaritaceus. Coccides.*
- Meganotus** *Lap. Essai Cl. syst. Hém. 1833. μέγας, magnus; νῶτος, dorsum. Lygaeidae.*
- Megarhynchus** *Lap. Essai Cl. syst. Hém. 1833. μέγας, magnus; ῥόγχος, rostrum. Pentatomides.*
- Megophthalmus** *Curt. Entom. Mag. 1833. μέγας, magnus; ὀφθαλμός, oculus. Cicadellae.*
- Megymenum** *Guér. Voy. Coqu. 1830. μέγας, magnus; ὑμῖν, operculum. Pentatomides.*
- Membracides** *Latr. Fam. natur. 1825. Membracis. Homoptera.*
- Membracina** *Burm. Handb. Entom. II, 1835. Membracis. = Membracides.*
- Membracis** *Fabr. Ges. Insect. 1776. μεμβράς, pisciculi species. Membracides.*
- Membranacei** *Latr. Fam. natur. 1825. Membranaceus. Heteroptera.*
- Menenotus** *Lap. Essai Cl. syst. Hém. 1833. μήνη, luna; νῶτος, dorsum. Coreides.*
- Merocoris** *Hahn Wanzenart. Ins. II, 1834. μηρός, lumbus; κόρις, cimex. Coreides.*
- Merocoris** *Burm. in Silb. Rev. ent. II, 1834. μηρός, lumbus; κόρις, cimex. Coreides.*
- Merocoris** *Perty Delect. An. art. 1832. μηρός, lumbus; κόρις, cimex. Pentatomides.*
- Meropachys** *Lap. Essai Cl. syst. Hém. 1833. μηρός, lumbus; παχύς, crassus. Coreides.*
- Micrelytra** *Lap. Essai Cl. syst. Hém. 1833. μικρός, parvus; ἔλυτρον, tegmen. Coreides.*
- Microphysa** *Westw. Ann. Soc. Ent. III, 1834. μικρός, parvus; φύσα, pustula. Lygaeites.*
- Micropus** *Spin. Essai s. I. Hém. 1837. μικρός, parvus; πῆς, pes. Lygaeites.*
- Microtoma** *Lap. Essai Cl. syst. Hém. 1833. μικρός, parvus; τομή, segmen. Lygaeites.*
- Microvelia** *Westw. Ann. Soc. Ent. III, 1834. μικρός, parvus; Velia. Ploteres.*
- Miris** *Fabr. Syst. Rhyng. 1803. ? Capsini.*
- Monanthia** *St. Farg. Encycl. méth. x, 1825. μόνος, solus; ἀκανθα, aculeus. Tingidites.*
- Monomera** *Westw. Mod. Cl. Ins. 1840. μόνος, solus; μέρος, pars. Hemiptera.*
- Mononyx** *Lap. Essai Cl. syst. Hém. 1837. μόνος, solus; ὄνυξ, unguis. Galguites.*
- Monophlebua** *Leach Probosc. Ins. 1817. μόνος, solus; φλέψ, vena. Coccides.*

- Monopsis** Spin. in *Guér. Rev. zool.* 1839. *μόνος*, solus; *ᾠψ*, facies. **Fulgorellae.**
- Mycterodus** Spin. in *Guér. Rev. zool.* 1839. *μυκτήρ*, nasus. **Fulgorellae.**
- Myctis** Leach *Zool. Misc.* 1814. *μύκης*, fungus. **Coreides.**
- Myocoris** Burm. *Handb. Entom.* II, 1835. *μῦς*, mus; *κόρις*, cimex. **Reduwini.**
- Myodocha** Latr. *Gen. Cr. et Ins.* III, 1807. *μυδοχός*, mures occultans. **Lygaeites.**
- Myodochus** Burm. *Handb. Entom.* II, 1835. *μυδοχός*, mures occultans. **Coreides.**
- Myrmus** Hahn *Wanzenart. Ins.* I, 1831. *μύρμος*, formica. **Coreides.**
- Mysidia** Westw. *Mag. of N. Hist.* IV, 1840. *μύσις*, obstructio. **Fulgorellae.**
- Myzoxyle** Blot *Mém. Soc. Linn. Caen* 1824. *μυζάω*, sugo; *ξύλον*, lignum. **Aphidii.**
- Nabicula** Kirby *Faun. bor. Amer.* 1837. *Nabis*. **Reduwini.**
- Nabis** Latr. *Gen. Cr. et Ins.* III, 1807. *Nom. propr.* **Reduwini.**
- Naeogens** Lap. *Essai Cl. syst. Hém.* 1833. *ναίω*, habito; *γῆ*, terra. **Lygaeites.**
- Naucorida** Leach *Edinb. Encycl.* 1818. *Naucoris*. **Nepides.**
- Naucoridei** Fall. *Specim. nov.* 1814. *Naucoris*. **Heteroptera.**
- Naucoris** Geoffr. *Hist. abr. Ins.* 1762. *ναῦς*, navis; *κόρις*, cimex. **Nepides.**
- Neldes** Latr. *Gen. Cr. et Ins.* III, 1807. *νήλις*, nescius? **Coreides.**
- Nematopus** Latr. *Fam. natur.* 1825. *νήμα*, filum; *πῆς*, pes. **Coreides.**
- Nepa** Linn. *Syst. Natur.* 1748. *Nom. propr.* **Nepides.**
- Nepida** Leach *Edinb. Encycl.* 1818. *Nepa*. = **Nepides.**
- Nepidae** Leach Linn. *Trans.* XII, 1818. *Nepa*. **Heteroptera.**
- Nepides** Leach *Edinb. Encycl.* 1818. *Nepa*. **Heteroptera.**
- Nepini** Burm. *Handb. Entom.* II, 1835. *Nepa*. **Heteroptera.**
- Nerthra** Say *Descr. het. Hem.* 1831. ? **Naucoridei.**
- Niesthrea** Spin. *Essai s. I. Hém.* 1837. ? **Coreides.**
- Notocyrtus** (Hoffmg.) Burm. *Handb.* II, 1835. *νωτός*, dorsum; *κυρτός*, curvus. **Reduwini.**
- Notonecta** Linn. *Syst. Nat.* 1748. *νωτός*, dorsum; *νηκτός*, natans. **Notonectides.**
- Notonectici** Burm. *Handb. Entom.* II, 1835. *Notonecta*. = **Notonectides.**
- Notonectida** Leach *Edinb. Encycl.* 1818. *Notonecta*. = **Notonectides.**
- Notonectidae** Steph. *Syst. Cat. Br. Ins.* 1829. *Notonecta*. = **Notonectides.**
- Notonectidea** Leach Linn. *Trans.* XII, 1818. *Notonecta*. = **Notonectides.**
- Notonectides** Latr. *R. anim.* 1817. *Notonecta*. **Heteroptera.**
- Notonectites** Lap. *Essai Cl. syst. Hém.* 1833. *Notonecta*. = **Notonectides.**
- Nudicolles** Latr. *Fam. natur.* 1821. *Nudus*; *collis*. **Heteroptera.**
- Nyttum** Spin. *Essai s. I. Hém.* 1837. *νύσσω*, pungo. **Coreides.**
- Ochetopus** Hahn *Wanzenart. Ins.* I, 1831. *όχετός*, canalis; *πῆς*, pes. **Reduwini.**
- Ochlerus** Spin. *Essai s. I. Hém.* 1837. *όχληρός*, molestus. **Pentalomides.**

- Ochterus** Latr. Gen. Cr. et Ins. III, 1807. ὄχθηρός, clivosus. = **Pelagonus**.
- Odontopus** Lap. Essai Cl. syst. Hém. 1833. ὀδὸς, dens; πᾶς, pes. **Lygaeites**.
- Odontoscellis** Lap. Essai Cl. syst. Hém. 1833. ὀδὸς, dens; σκελῖς, perna. **Pentatomides**.
- Odontotarsus** Lap. Essai Cl. syst. Hém. 1833. ὀδὸς, dens; τάρσος, tarsus.
- Omalocephala** Spin. in Guér. Rev. zool. 1839. ὀμαλὸς, æqualis; κεφαλῆ, caput. **Fulgorellae**.
- Ommatidiotus** Spin. in Guér. Rev. zool. 1839. ὀμματιδίων, ocellus. **Fulgorellae**.
- Omoptera** Leach Edinb. Encycl. 1818. ὀμός, conjunctus; πτερὸν, ala. = **Homoptera**.
- Oncocephalus** Klug Symb. phys. II, 1832. ὄγκος, uncus; κεφαλῆ, caput. **Reduvini**.
- Oncomeris** Lap. Essai Cl. syst. Hém. 1833. ὄγκος, uncus; μηρός, lumbus. **Pentatomides**.
- Oncomerus** Burm. Handb. Entom. II, 1835. ὄγκος, uncus; μηρός, lumbus. **Pentatomides**.
- Oncopsis** Burm. Gen. Insect. I, 1833. ὄγκος, uncus; ὄψ, facies. **Cicadellae**.
- Oncoscellis** Westw. Trans. Ent. Soc. II, 1837. ὄγκος, uncus; σκελῖς, perna. **Pentatomides**.
- Ophthalmicus** Hahn Wanzenart. Ins. I, 1831. ὀφθαλμικός. **Lygaeites**.
- Ophthalmocoris** Zetterst. Ins. Lapp. 1840. ὀφθαλμός, oculus; κόρις, cimex. **Capsini**.
- Oplonus** Spin. Essai s. I. Hém. 1837. ὄπλον, arma; ὤμος, ferus. **Pentatomides**.
- Opsicoetus** Klug Symb. phys. II, 1832. ὀψίκοιτος, serè dormiens. **Reduvini**.
- Oriteres** Hahn Wanzenart. Ins. I, 1831. ὀραῖα, fructus horæi; τρέω, terebro. **Coreides**.
- Orthonotus** Westw. in Steph. Syst. Cat. 1829. ὀρθός, rectus; νῶτος, dorsum. **Capsini**.
- Orthorapha** Westw. in Griff. An. Kingd. xv, 1832. ὀρθός, rectus; ῥαφή, sutura. **Membracides**.
- Otiocerus** Kirby Linn. Trans. XIII, 1823. ὠτίον, auricula; κέρασ, cornu. **Fulgorellae**.
- Oxynotus** Lap. Essai Cl. syst. Hém. 1833. ὄξος, acutus; νῶτος, dorsum.
- Oxyrrhachis** Germ. in Silb. Rev. ent. I, 1833. ὄξος, acutus; ῥάχισ, spina dorsi. **Membracides**.
- Pachycoris** Burm. Handb. Entom. II, 1835. παχὺς, crassus; κόρις, cimex. **Pentatomides**.
- Pachyllis** Lepell. et Serv. Encycl. méth. X, 1825. παχυλός, pinguis. **Coreides**.
- Pachymeria** Lap. Essai Cl. syst. Hém. 1833. παχὺς, crassus; μηρός, lumbus. **Coreides**.
- Pachymerus** Lepell. et Serv. Encycl. méth. X, 1825. παχὺς, crassus; μηρός, lumbus. **Lygaeites**.
- Pachynomus** Klug Symb. phys. II, 1832. παχὺς, crassus; νομός, pabulum. **Reduvini**.
- Pachytoma** Costa in Guér. Rev. zool. 1841. παχὺς, crassus; τομή, segmen. **Capsini**.
- Pantilius** Curt. Entom. Mag. 1833. παντέλειος, perfectus? **Coreides**.
- Paracletus** Heyd. Mus. Senckenb. II, 1837. παρακλήτος, adjutor. **Aphidii**.
- Paracoris** Hahn Wanzenart. Ins. II, 1834. πάρος, antea; κόρις, cimex. **Pentatomides**.
- Paropia** Germ. in Silb. Rev. ent. I, 1833. πάρος, antea; ὀπή, foramen. **Cicadellae**.
- Paryphes** Burm. Handb. Entom. II, 1835. παρυφής, prætextatus. **Coreides**.
- Patara** Westw. Mag. of N. Hist. IV, 1840. Nom. propr. **Fulgorellae**.
- Pedeticus** Lap. Essai Cl. syst. Hém. 1833. πεδήτης, vinctus. **Lygaeites**.
- Pediopsis** Burm. Gen. Insect. I, 1833. πεδίον, pedica; ὄψ, facies. **Cicadellae**.

- Peirates** Serv. Ann. Sc. n. 1831. *πειρατής*, pirata. **Reduvini.**
- Pelagonida** Leach Edinb. Encycl. 1818. *Pelagonus*. **Belostomides.**
- Pelogonus** Latr. Gen. Cr. et Ins. iv, 1809. *πηλόγονος*, è cæno natus. **Galgulini.**
- Peltophora** Burm. Handb. Entom. II, 1835. *πέλτη*, scutum; *φορέω*, fero. **Pentatomides.**
- Pemphigus** Hartig in Germ. Zeitschr. III, 1841. *πέμφιξ*, pustula. **Aphidii.**
- Pentatoma** (Oliv.) Lam. An. s. vert. III, 1816. *πέντε*, quinque; *τομή*, segmen. **Pentatomides.**
- Pentatomida** Leach Edinb. Encycl. 1818. *Pentatoma*. = **Pentatomides.**
- Pentatomidae** Steph. Syst. Cat. Br. Ins. 1829. *Pentatoma*. = **Pentatomides.**
- Pentatomides** Leach Edinb. Encycl. 1818. *Pentatoma*. **Heteroptera.**
- Pentatomites** Lap. Essai Cl. syst. Hém. 1833. *Pentatoma*. **Pentatomides.**
- Penthicus** Blanch. Hist. nat. Ins. 1840. *πενθικός*, lugens. **Fulgorellae.**
- Penthimia** Germ. Mag. d. Entom. IV, 1821. *πένθιμος*, lugens. **Cicadellae.**
- Petalochirus** Pal. Beauv. Ins. Afr. et Am. 1801. *πέταλον*, folium; *χειρ*, manus. **Reduvini.**
- Phalaris** (Leach) Risso Eur. mérid. 1826. *φαλαρός*, lucens. **Aphidii.**
- Phenax** Germ. in Silb. Rev. ent. I, 1833. *φέναξ*, mendax. **Fulgorellae.**
- Phenice** Westw. Mag. of N. Hist. IV, 1840. ? **Fulgorellae.**
- Phimodera** Germ. Zeitschr. f. Ent. I, 1839. *φῆμα*, tuber; *δέρος*, corium. **Pentatomides.**
- Phlegmatoptera** Spin. in Guér. Rev. zool. 1839. *φλέγμα*, phlegma; *πτέρων*, ala. **Fulgorellae.**
- Phlœa** Lepell. et Serv. Encycl. méth. X, 1825. *φλοιός*, cortex. **Pentatomides.**
- Phlœocoris** Burm. Handb. Entom. II, 1835. *φλοιός*, cortex; *κόρις*, cimex. **Phlœa.**
- Pholetaera** Zetterst. Ins. Lapp. 1840. *φολις*, squama; *εταίρα*, meretrix. **Cicadellae.**
- Phricodus** Spin. in Guér. Mag. Zool. 1839. *φρικώω*, horrifico. **Aradites.**
- Phrictus** Spin. in Guér. Mag. Zool. 1839. *φρικτός*, horribilis. **Fulgorellae.**
- Phrynomorphus** Curt. Entom. Mag. 1833. *φρόνη*, bufo; *μορφή*, forma. **Cicadellae.**
- Phyllocephala** Lap. Essai Cl. syst. Hém. 1833. *φύλλον*, folium; *κεφαλή*, caput. **Pentatomides.**
- Phyllocheirus** Spin. Essai s. I. Hém. 1837. *φύλλον*, folium; *χειρ*, manus. **Pentatomides.**
- Phyllomorpha** Lap. Essai. Cl. syst. Hém. 1833. *φύλλον*, folium; *μορφή*, forma. **Coreides.**
- Phyllomorphus** Burm. Handb. Entom. II, 1835. *φύλλον*, folium; *μορφή*, forma. **Coreides.**
- Phylloscelis** Germ. Zeitschr. f. Ent. I, 1839. *φύλλον*, folium; *σκελίς*, perna. **Fulgorellae.**
- Phylloxera** Fonscol. Ann. Soc. Ent. 1834. *φύλλον*, folium; *ξηραίνω*, sicco. **Aphidii.**
- Phylus** Hahn Wanzenart. Ins. I, 1831. *φυλή*, genus. **Capsini.**
- Phymata** Latr. Gen. Cr. et Ins. III, 1807. *φυματόω*, tumeo. **Phymatites.**
- Phymatites** Lap. Essai Cl. syst. Hém. 1833. *Phymata*. **Heteroptera.**
- Physomerus** Burm. Handb. Entom. II, 1835. *φύσα*, pustula; *μηρός*, lumbus. **Coreides.**
- Physomerus** Spin. Essai s. I. Hém. 1837. *φύσα*, pustula, *μηρός*, lumbus. **Coreides.**
- Phytadelges** Dumér. Zool. anal. 1806. *φυτόν*, planta; *αθελγω*, mulgeo. **Capsini.**

- Phytocoris** Fall. Specim. nov. 1814. φυτόν, planta; κόρις, cimex. **Capsini**.
- Phytophithres** Burm. Hand. Entom. II, 1835. φυτόν, planta; φθειρ, pediculus. **Homoptera**.
- Piesma** Lepell. et Serv. Encycl. méth. X, 1825. πίεσμα, vinacea. **Tingidites**.
- Piestosoma** Lap. Essai Cl. syst. Hém. 1833. πιέζω, premo; σόμα, os. **Tingidites**.
- Pilophorus** Hahn Icon. Cimic. I, 1825. πῖλος, pilus; φορέω, fero. **Capsini**.
- Pirates** Burm. Handb. Entom. II, 1835. πιρατής, pirata. **Pirates**.
- Plataspis** Westw. in Hope Cat. 1837. πλατύς, latus; ασπίς, scutum. **Pentatomides**.
- Platycephala** Lap. Essai Cl. syst. Hém. 1833. πλατύς, latus; κεφαλή, caput. **Pentatomides**.
- Platycoris** Guér. Voy. Coqu. 1830. πλατύς, latus; κόρις, cimex. **Pentatomides**.
- Platygaster** Schill. Beitr. z. Entom. 1829. πλατύς, latus; γαστήρ, venter. **Lygaeites**.
- Platymeris** Lap. Essai Cl. syst. Hém. 1833. πλατύς, latus; μηρός, lumbus. **Reduvini**.
- Platymetopus** Burm. Gen. Insect. II, 1833. πλατύς, latus; μετώπιον, frontalis. **Cicadellae**.
- Platynotus** Schill. Beitr. z. Entom. 1829. πλατύς, latus; νῶτος, dorsum. **Lygaeites**.
- Plaxiscells** Spin. Essai s. I. Hém. 1837. πλάξ, planities; σκελίς, perna. **Coreides**.
- Plea** Leach Linn. Trans. XII, 1818. πλέω, navigo. **Notonectides**.
- Plectoderes** Spin. in Guér. Rev. zool. 1839. πλεχτός, amplexus; δέρη, collum. **Fulgorellae**.
- Plinthisus** Westw. in Steph. Cat. I, 1829. πλίνθος, later; ἴσος, similis. **Lygaeites**.
- Ploa** Steph. Syst. Cat. Br. Ins. 1829. πλόος, navigatio. **Notonectides**.
- Ploiaria** (Scop.) Latr. Crust. et Ins. XII, 1804. πλοιάριον, scapha. **Reduvini**.
- Ploteres** Latr. Gen. Cr. et Ins. III, 1807. πλωτήρ, nauta. **Heteroptera**.
- Podicerus** Dumér. Zool. anal. 1806. πῆς, pes; κέρας, cornu. **Rhinostomes**.
- Podops** Lap. Essai. Cl. syst. Hém. 1833. πῆς, pes; ὄψ, facies. **Pentatomides**.
- Poecilloptera** Latr. R. anim. V, 1829. ποικίλος, variegatus; πτερόν, ala. **Fulgorellae**.
- Poecilosoma** Steph. Syst. Cat. Br. Ins. 1829. ποικίλος, variegatus; σῶμα, corpus. **Coreides**.
- Poecocera** Burm. Handb. Entom. II, 1835. ποῖος, qualis; κέρας, cornu. **Fulgorellae**.
- Poilocera** Lap. Ann. Soc. Ent. I, 1832. ποῖος, qualis; κέρας, cornu. **Fulgorellae**.
- Polyacanthus** Lap. Essai Cl. syst. Hém. 1833. πολὺς, multus; ἄκανθα, aculeus. **Lygaeites**.
- Polyglypta** Burm. Handb. Entom. II, 1835. πολὺς, multus; γλυπτὸς, sculptus. **Membracides**.
- Polyneura** Westw. Natur. Libr. I, 1840. πολὺς, multus; νεῦρον, nervus. **Stridulantes**.
- Porphyrophora** Brandt Mém. Ac. Pét. 1833. πορφύρα, purpura; φορέω, fero. **Coccides**.
- Prionotus** Lap. Essai Cl. syst. Hém. 1833. πρίων, serra; νῶτος, dorsum. **Reduvini**.
- Progallinsecte** Réaum. Mém. Ins. IV, 1740. Pro; galla; insectum. **Hemiptera**.
- Promecopsis** Dumér. Zool. anal. 1806. προμήκης, procerus; ὄψ, facies. **Rhinostomata**.
- Prostemma** Lap. Essai Cl. syst. Hém. 1833. πρό, antè; σέμμα, infula. **Reduvini**.
- Proxis** Spin. Essai s. I. Hém. 1837. πρόξ, capreolus. **Pentatomides**.
- Psacasta** Germ. Zeitschr. f. Ent. I, 1839. ψακάζω, stillo. **Pentatomides**.

- Pseudaradus** *Burm.* in *Silb. Rev. ent.* II, 1834. ψεύδος, falsus; *Aradus*. **Amaurus.**
- Pseudococcus** *Westw.* *Mod. Cl. Ins.* 1840. ψεύδος, falsus; *Coccus*. **Coccides.**
- Pseudophana** *Burm.* *Handb. Entom.* II, 1835. ψεύδος, falsus; φανός, splendens. **Fulgorellae.**
- Pseudophilæus** *Burm.* *Handb. Entom.* II, 1835. ψεύδος, falsus; φλοιός, cortex. **Coreides.**
- Psylla** *Geoffr.* *Hist. abr. Ins.* 1764. ψύλλα, pulex. **Psyllidae.**
- Psyllidae** *Latr.* *Gen. Cr. et Ins.* III, 1807. *Psylla*. **Hemiptera.**
- Psyllides** *Leach* *Edinb. Encycl.* 1818. *Psylla*. = **Psyllidae.**
- Psyllodes** *Burm.* *Handb. Entom.* II, 1835. *Psylla*. = **Psyllidae.**
- Pterodictya** *Burm.* *Handb. Entom.* II, 1835. πτερόν, ala; δίχτυον, reticulum. **Fulgorellae.**
- Pterygia** *Lap.* *Ann. Soc. Ent.* II, 1832. πτέρυξ, ala. **Membracides.**
- Ptilocerus** *Gray* in *Griff. An. Kingd.* 1832. πτερον, ala; κέρασ, cornu. **Reduviní.**
- Ptilocnemus** *Westw.* *Trans. Ent. Soc.* II, 1840. πτερον, ala; κνήμη, crus. **Reduviní.**
- Ptochiomera** *Say* *Descr. het. Hem.* 1831. πτωχός, mendicans; μηρός, lumbus. **Coreides.**
- Ptycla** *Lepell. et Serv.* *Encycl. méth.* X, 1825. πτίελον, sputum. **Cicadellae.**
- Pygolampis** *Germ.* *Reise nach Palæst.* 1817. πυγολαμπίς, cicindela. **Reduviní.**
- Pyrops** *Silb.* in *Guér. Rev. zool.* 1839. πῦρ, ignis; ὄψις, facies. **Fulgorellae.**
- Pyrrhocoris** *Fall.* *Specim. nov.* 1841. πυρρός, igneus; κόρις, cimex. **Lygaeites.**
- Ranatra** *Fabr.* *Entom. syst.* IV, 1794. ραντήρ, irrigator. **Nepidae.**
- Ranatrae** *Linn.* *Syst. Nat.* 1766. *Ranatra*. **Nepidae.**
- Reduviidae** *Steph.* *Syst. Cat. Br. Ins.* 1829. *Reduvius*. **Heteroptera.**
- Reduviní** *Latr.* *Gen. Cr. et Ins.* 1807. *Reduvius*. **Heteroptera.**
- Reduviolus** *Kirby* *Faun. bor. Am.* 1837. *Reduvius*. **Reduviní.**
- Reduvius** *Fabr.* *Gen. Insect.* 1776. *Reduvia*. **Reduviní.**
- Resthenia** *Spin.* *Essai s. l. Hém.* 1837. ? **Capsini.**
- Rhaphigaster** *Lap.* *Essai Cl. syst. Hém.* 1833. ραφή, sutura; γαστήρ, venter. **Pentatomides.**
- Rhinostomus** *Humér.* *Zool. anal.* 1806. ῥίς, nasus; σόμα, os. **Hemiptera.**
- Rhinuchus** *Kirby* *Intr. to Entom.* III, 1826. ῥίς, nasus; ἔχω, habeo. **Lygaeites.**
- Rhizobius** *Burm.* *Handb. Entom.* II, 1835. ῥίζα, radix; βιώω, vivo. **Aphidii.**
- Rhizoterus** *Hartig* in *Germ. Zeitschr.* III, 1841. ῥίζα, radix; τερβίω, terebro. **Aphidii.**
- Rhopalus** *Schill.* *Beitr. z. Entom.* 1829. ῥόπαλον, clava. **Coreides.**
- Rhynarius** *Hahn* *Wanzenart.* *Ins.* I, 1831. ῥίς, nasus? **Lygaeites.**
- Rhynchocoris** *Westw.* in *Hope Cat.* 1837. ῥίγγος, rostrum; κόρις, cimex. **Pentatomides.**
- Rhynchota** *Burm.* *Hand. Entom.* II, 1835. ῥίγγος, rostrum. = **Hemiptera.**
- Rhyngota** *Fabr.* *Gen. Insect.* 1776. ῥίγγος, rostrum. = **Hemiptera.**
- Rhynocoris** *Hahn* *Wanzenart.* *Ins.* II, 1834. ῥίς, nasus; κόρις, cimex. **Reduviní.**
- Rhyparochromus** *Curt.* *Brit. Ins.* XIII, 1836. ῥυπαρός, squalidus; χρώμα, color. **Lygaeites.**

- Ricania** Germ. Mag. d. Entom. III, 1818. *ρυκάνη*, runcina. **Fulgoroellae.**
- Riparii** Burm. Handb. Entom. II, 1835. *Riparius*. **Heteroptera.**
- Saccoderes** Spin. Essai s. I. Hém. 1837. *σάκκος*, saccus; *δέρη*, collum. **Reduvini.**
- Salda** Fabr. Syst. Rhyng. 1803. *Nom. propr.* **Riparii.**
- Scaptocoris** Perty Delect. An. art. 1834. *σκαπτός*, fossus; *κόρις*, cimex. **Pentatomides.**
- Scarls** Serv. Encycl. méth. x, 1825. *σκαρίς*, ascaris. **Cicadellae.**
- Schizia** Lap. Ann. Soc. Ent. I, 1832. *σχίζω*, findo. **Cicadellae.**
- Schizoneura** Hartig in Germ. Zeitschr. III, 1841. *σχίζω*, findo; *νεῦρον*, nervus. **Aphidii.**
- Sciocoris** Fall. Hemipt. Suec. 1829. *σκιά*, umbra; *κόρις*, cimex. **Pentatomides.**
- Scutati** Burm. Handb. Entom. II, 1835. *Scutum*. = **Pentatomides.**
- Scutellera** Lam. Anim. s. vert. 1801. *Scutella*. **Pentatomides.**
- Scutellerida** Leach Edinb. Encycl. 1818. *Scutellerida*. **Pentatomides.**
- Scutelleridae** Westw. Mod. Cl. Ins. II, 1840. *Scutellerida*. **Pentatomides.**
- Scutellerides** Westw. Mod. Cl. Ins. II, 1840. *Scutellerida*. **Scutelleridae.**
- Scutellerites** Lap. Essai Cl. syst. Hém. 1833. *Scutellerida*. **Pentatomides.**
- Scutiphora** Guér. Voy. Coqu. 1830. *Scutum*; *φορέω*, fero. **Pentatomides.**
- Selenocephalus** Germ. in Silb. Rev. ent. I, 1833. *σεληνίς*, lunula; *κεφαλή*, caput. **Cicadellae.**
- Serenthia** Spin. Essai. s. I. Hém. 1837. *Nom. propr.* **Tingidites.**
- Serinetha** Spin. Essai s. I. Hém. 1837. *Nom. propr.* **Lygaeites.**
- Sethenira** Spin. Essai s. I. Hém. 1837. *Nom. propr.* **Coreides.**
- Sigara** Fabr. Gen. Insect. 1776. *σιγηρός*, taciturnus. **Notonectides.**
- Sirthenea** Spin. Essai s. I. Hém. 1837. *Nom. propr.* **Reduvini.**
- Smilla** Germ. in Silb. Rev. ent. I, 1833. *σμίλη*, scalprum. **Membracides.**
- Solenosthedium** Spin. Essai s. I. Hém. 1837. *σωλήν*, canalis; *σηθίδιον*, mammilla. **Pentatomides.**
- Spartocera** Lap. Essai Cl. syst. Hém. 1833. *σπάρτον*, spartum; *κέρας*, cornu. **Coreides.**
- Spartocerus** Burm. Handb. Entom. II, 1835. *σπάρτον*, spartum; *κέρας*, cornu. **Coreides.**
- Sphaerocoris** Burm. Handb. Entom. II, 1835. *σφαῖρα*, sphaera; *κόρις*, cimex. **Pentatomides.**
- Sphaerodema** Lap. Essai Cl. syst. Hém. 1833. *σφαῖρα*, sphaera; *δέμας*, corpus. **Nepides.**
- Spiniger** Burm. Handb. Entom. II, 1835. *Spina*; *gero*. **Reduvini.**
- Spongopodium** Spin. Essai s. I. 1837. *σπόγγος*, spongia; *πόδιον*, pediculus. **Pentatomides.**
- Stegaspis** Germ. in Silb. Rev. ent. I, 1833. *στέγω*, tego; *ἀσπίς*, scutum. **Membracides.**
- Stenocephalus** Latr. Fam. natur. 1825. *σενός*, angustus; *κεφαλή*, caput. **Coreides.**
- Stenocoris** Burm. Handb. Entom. II, 1835. *σενός*, angustus; *κόρις*, cimex. **Coreides.**
- Stenodema** Lap. Essai Cl. syst. Hém. 1833. *σενός*, angustus; *δέμας*, corpus. **Capsini.**
- Stenogaster** Hahn Wanzenart. Ins. III, 1835. *σενός*, angustus; *γαστήρ*, venter. **Lygaeites.**
- Stenopoda** Lap. Essai Cl. syst. Hém. 1833. *σενός*, angustus; *πῆς*, pes. **Reduvini.**

- Sthlencera** Spin. Essai s. I. Hém. 1837. *Nom. propr.* **Reduvini.**
- Stiretrosema** Spin. Essai s. I. Hém. 1837. *Stiretrus*; σῶμα, corpus. **Pentatomides.**
- Stiretrus** Lap. Essai Cl. syst. Hém. 1833. *σειρα*, carina; ἦτρον, abdomen. **Pentatomides.**
- Storthia** Perty Delect. An. art. 1832. *σόρθη*, ramus. **Pentatomides.**
- Strachia** Hahn Wanzenart. Ins. I, 1831. . . . ? **Pentatomides.**
- Stridulantes** Latr. Fam. natur. 1825. *Stridulo.* **Homoptera.**
- Stridulantia** Burm. Handb. Entom. II, 1835. *Stridulo.* **Homoptera.**
- Strongylocoris** Blanch. Hist. nat. Ins. 1840. *στρογγύλος*, rotundus; κόρις, cimex. **Capsini.**
- Symplezorhinus** Spin. Essai s. I. Hém. 1837. *συμπιέζο*, comprimo; ῥίν, nasus. **Pentatomides.**
- Syromastes** Latr. Fam. natur. 1825. *σύρα*, pellis; μασεύω, peto. **Coreides.**
- Syrtis** Fabr. Syst. Rhyng. 1803. *Nom. propr.* (σύρτις). **Phymatites.**
- Tapinus** Lap. Essai Cl. syst. Hém. 1833. *ταπεινός*, exilis. **Reduvini.**
- Tectocoris** Hahn Wanzenart. Ins. II, 1834. *τέκτων*, artifex; κόρις, cimex. **Pentatomides.**
- Tessaratoma** Lepell. et Serv. Encycl. méth. X, 1825. *τέσσαρα*, quatuor; τομή, segmen. **Pentatomides.**
- Tetraneura** Hartig in Germ. Zeitschr. III, 1841. *τέτρα*, quatuor; νεύρον, nervus. **Aphidii.**
- Tettigometra** Latr. Gen. Cr. et Ins. III, 1807. *τεττιγομήτρα*, larva cicadæ. **Fulgorellae.**
- Tettigonia** Fabr. Gen. Insect. 1774. *Nom. propr.* (τέττιξ, cicada). **Cicadellae.**
- Tettigonia** Latr. R. anim. III, 1817. *Nom. propr.* (τέττιξ, cicada). **Cicadellae.**
- Tettigonides** Fall. Specim. nov. 1814. *Tettigonia.* **Homoptera.**
- Tetyra** Fabr. Syst. Rhyng. 1803. *Nom. propr.* **Pentatomides.**
- Thamnotettix** Zetterst. Ins. Lapp. 1840. *θάμνος*, frutex; τέττιξ, cicada. **Cicadellae.**
- Thelaxes** Westw. Mod. Cl. Ins. 1840. *θηλάξω*, lacto. **Aphidii.**
- Therenais** Spin. Essai s. I. Hém. 1837. *Nom. propr.* **Lygaeites.**
- Thracla** Westw. Mag. of N. Hist. IV, 1840. *Nom. propr.* **Fulgorellae.**
- Thyreocoris** Schrank Faun. Boic. II, 1801. *θυρεός*, scutum; κόρις, cimex. **Pentatomides.**
- Tiarodes** Burm. Handb. Entom. II, 1835. *τιαρσειδής*, tiaræ similis. **Reduvini.**
- Tibicen** Latr. R. anim. III, 1817. *Nom. propr.* **Stridulantes.**
- Tingidae** Westw. Mod. Cl. Ins. 1840. *Tingis.* = **Tingidites.**
- Tingidites** Lap. Essai Cl. syst. Hém. 1833. *Tingis.* **Heteroptera.**
- Tingis** Fabr. Syst. Rhyng. 1803. *Nom. propr.* **Tingidites.**
- Tragopa** Latr. R. anim. V, 1829. *τραγόπος*, hircipes. **Membracides.**
- Trama** Heyd. Mus. Senckenb. II, 1837. *Nom. propr.* **Aphidii.**
- Triatoma** Lap. Essai Cl. syst. Hém. 1833. *τρία*, tres; τομή, segmen.
- Trigonosoma** Lap. Essai Cl. syst. Hém. 1833. *τρίγωνος*, trigonus; σῶμα, corpus. **Pentatomides.**
- Trimera** Westw. Mod. Cl. Ins. II, 1840. *τρεις*, tres; μέρος, pars. **Hemiptera.**
- Tritomacera** Costa in Guér. Rev. zool. 1841. *τρεις*, ter; τομή, segmen; κέρας, cornu. **Capsini.**

- Tropicoris** *Hahn* Wanzenart. Ins. II, 1834. τροπίς, carina; κόρις, cimex. **Pentatomides.**
- Typhlocoris** (*Germ.*) *Hahn* Wanz. Ins. V, 1839. τυφλός, cæcus; κόρις, cimex. **Coreides.**
- Typhlocyba** *Germ.* in *Silb.* Rev. ent. I, 1839. τυφλός, cæcus; κυβή, cupa. **Cicadellæ.**
- Ugyops** *Guér.* Voy. Ind. orient. 1834. ούγι, non; ὤψ, facies. **Fulgorellæ.**
- Ulopa** *Fall.* Act. Acad. Holm. 1805. ούλη, cicatrix; ὤψ, facies. **Cicadellæ.**
- Umbonia** *Burm.* Handb. Entom. II, 1835. Umbo. **Membracides.**
- Urolabida** *Westw.* in *Hope* Cat. 1837. ἔρα, cauda; λαβίς, fibula. **Pentatomides.**
- Urophora** *Gray* in *Griff.* An. Kingd. XV, 1832. ἔρα, cauda; φορέω, fero. **Cicadellæ.**
- Urostyllis** *Westw.* in *Hope* Cat. 1837. ἔρα, cauda; στύλος, stylus. **Pentatomides.**
- Ursocoris** *Hahn* Wanzenart. Ins. I, 1832. *Ursus*; κόρις (vox hybr.). **Pentatomides.**
- Vacuna** *Heyd.* Mus. Senckenb. II, 1837. *Nom. mythol.* **Aphidii.**
- Vella** *Latr.* Gen. Cr. et Ins. IV, 1807. *Nom. propr.* **Plateres.**
- Ventocoris** *Hahn* Wanzenart. Ins. II, 1834. ? — κόρις, cimex. **Pentatomides.**
- Verlusia** *Spin.* Essai s. I. Hém. 1837. *Nom. propr.* **Coreides.**
- Vulsirea** *Spin.* Essai s. I. Hém. 1837. *Nom. propr.* **Pentatomides.**
- Xerophloea** *Germ.* Zeitschr. f. Entom. I, 1839. ξηρός, siccus; φλοιός, cortex. **Cicadellæ.**
- Xylocoris** *L. Duf.* Ann. Sc. nat. 1831. ξύλον, lignum; κόρις, cimex. **Lygaeites.**
- Zelus** *Fabr.* Syst. Rhyng. 1803. (ζήλος) *nom. propr.* **Reduviini.**
- Zeugma** *Westw.* Mag. of N. Hist. IV, 1840. ζεύγμα, adligatio. **Fulgorellæ.**
- Zoadelges** *Dumér.* Zool. anal. 1806. ζῶσα, animal; ἐπιγλω, mulgeo. **Hemiptera.**
- Zosmerus** *Lap.* Essai Cl. syst. Hém. 1833. ζῶσμαι, cingulum. **Tingidites.**

HEMIPTERA.

(ADDENDA ET CORRIGENDA.)

- Acanonia** *Am. et A. Serv.* Hém. 1843. *α* priv.; *κανών*, regula. **Fulgorellae.**
- Acanonides** *Am. et A. Serv.* Hém. 1843. *Acanonia.* **Fulgorellae.**
- Acanthaspis** *Am. et A. Serv.* Hém. 1843. *ἄκανθα*, spina; *ἀσπίς*, scutum. **Reduwini.**
- Acanthischium** *Am. et A. Serv.* Hém. 1843. *ἄκανθα*, spina; *ἰσχίον*, ischion. **Reduwini.**
- Acanthocorides** *Am. et A. Serv.* Hém. 1843. *Acanthocoris.* **Coreides.**
- Acanthocoris** *Am. et A. Serv.* Hém. 1843. *ἄκανθα*, spina; *κόρις*, cimex. **Coreides.**
- Aceratodes** *Am. et A. Serv.* Hém. 1843. *α* priv.; *κερατώδης*, cornutus. **Pentatomides.**
- Achillus** *Spin.* *Ann. Soc. Ent.* VIII, 1839. (Vid. **Achilus**). — **Fulgorellae.**
- Achillus** *Am. et A. Serv.* Hém. 1843. (Vid. **Achilus**). — **Fulgorellae.**
- Acocephalus** *Germ.* — Etym. *ἀκή*, acies; *κεφαλή*, caput. — **Cicadellae.**
- Acopsis** *Am. et A. Serv.* Hém. 1843. *ἀκή*, acies; *ὄψις*, facies. **Cicadellae.**
- Adrisa** *Am. et A. Serv.* Hém. 1843. *α* priv. *dris*, oculus (*sanscr.*) **Pentatomides.**
- Aetallon** *Latr.* — Etym. *αἰθαλίων*, urens. (Cognomen *Cicadarum*). — **Cicadellae.**
- Aethalla** *Germ.* — Etym. *αἰθαλίων*, urens. — **Cicadellae.**
- Aglena** *Am. et A. Serv.* Hém. 1843. *α* priv.; *γλήνη*, oculus. **Cicadellae.**
- Agonoscellis** *Spin.* — Etym. *α* priv.; *γωνία*, angulus; *σκέλος*, femur. — **Pentatomides.**
- Agonosoma** *Lap.* — Etym. *α* priv.; *γωνία*, angulus; *σῶμα*, corpus. — **Pentatomides.**
- Aleurodes** *Am. et A. Serv.* Hém. 1833. (Vid. **Aleyrodes**). — **Aleyrodidae.**
- Aleurodides** *Am. et A. Serv.* Hém. 1843. *Aleurodes.* **Aleyrodidae.**
- Alydides** *Am. et A. Serv.* Hém. 1843. *Alydus.* **Coreides.**
- Amaurus** *Burm.* — (Non **Amarus**). — *ἀμυροός*, obscurus. — **Pentatomides.**
- Amblyottus** *Am. et A. Serv.* Hém. 1843. *ἀμβλυόττω*, cæcutio. **Pentatomides.**

- Amphibicorizes** Spin. Essai Hém. 1837. ἀμφιβίος, amphibius; κόρις, cimex. = **Amphibicorisa**.
- Anasa** Am. et A. Serv. Hém. 1843. α priv.; nasa, nasus (sanscr.). **Coreides**.
- Ancyrosoma** Am. et A. Serv. Hém. 1843. ἄγκυρα, anchora; σῶμα, corpus. **Pentatomides**.
- Angulosi** Am. et A. Serv. Hém. 1843. Angulus. **Pentatomides**.
- Anisops** Spin. Essai s. I. Hém. 1837. ἄνισος, inæqualis; ὤψ, oculus. **Notonectides**.
- Anisoscelides** Spin. Essai s. I. Hém. 1837. Anisoscelis. **Coreides**.
- Anomaloptera** (Perris) Am. et A. Serv. Hém. 1843. ἀνώμαλος, anomalus; πτερόν, ala. **Tingidites**.
- Antericornes** Am. et A. Serv. Hém. 1843. Anterior; cornu. **Cicadellae**.
- Anthocorides** Am. et A. Serv. Hém. 1843. Anthocoris. **Lygaeites**.
- Aphina** Newm. Ent. Mag. II, 1834. Aphis. **Aphidii**.
- Aphrophorides** Am. et A. Serv. Hém. 1843. Aphrophora. **Cicadellae**.
- Apiomerides** Am. et A. Serv. Hém. 1843. Apiomerus. **Reduvini**.
- Apodiphya** Am. et A. Serv. Hém. 1843. ἀπό, ab; διαφύης, duplicis naturæ. = **Apodiphus**. — **Pentat.**
- Appasus** Am. et A. Serv. Hém. 1843. ap, aqua; pasu, bestia (sanscr.). **Nepides**.
- Aradides** Am. et A. Serv. Hém. 1843. Aradus. = **Aradites**.
- Aracopus** Spin. in Guér. Rev. Zool. 1839 (non 1834). — **Fulgoroellae**.
- Arvellus** Spin. — Etym. Valerius (Anagramma). — **Pentatomides**.
- Asiraca** Latr. — Etym. ἀσίρακος, Cicadæ species. — **Fulgoroellae**.
- Asopides** Am. et A. Serv. Hém. 1843. Asopus. **Pentatomides**.
- Astemmides** Am. et A. Serv. Hém. 1843. Astemma. **Lygaeites**.
- Atrachelus** Am. et A. Serv. Hém. 1843. α priv.; τράχηλος, collum. **Reduvini**.
- Aulacizes** Am. et A. Serv. Hém. 1843. ἀύλακίζω, sulco. **Cicadellae**.
- Bathycoelia** Am. et A. Serv. Hém. 1843. βαθύς, profundus; κοιλία, venter. **Pentatomides**.
- Beharus** Am. et A. Serv. Hém. 1843. bahar, stupidus (hebr.). **Reduvini**.
- Beosus** Am. et A. Serv. Hém. 1843. beosh, puens (hebr.). **Lygaeites**.
- Bicelluli** Am. et A. Serv. Hém. 1843. Bis; cellula. **Capsini**.
- Bigemni** Am. et A. Serv. Hém. 1843. Bis; gemma. **Galgulites**.
- Bocydides** Am. et A. Serv. Hém. 1843. Bocydium. **Membracides**.
- Bocydium** Latr. — Etym. βοῦς, bos; κῦδος, ornamentum. — **Membracides**.
- Bolbocoris** Am. et A. Serv. Hém. 1843. βολβός, bulbus; κόρις, cimex. **Pentatomides**.
- Bolbonota** Am. et A. Serv. Hém. 1843. βολβός, bulbus; νῶτος, dorsum. **Membracides**.
- Brachypelta** Am. et A. Serv. Hém. 1843. βραχύς, brevis; πέλτη, scutum. **Pentatomides**.
- Brachyrhynquides** Am. et A. Serv. Hém. 1843. Brachyrhynchus. **Aradites**.
- Brevicipites** Am. et A. Serv. Hém. 1843. Brevis; caput. **Reduvini**.
- Brevicornes** Am. et A. Serv. Hém. 1843. Brevis; cornu. **Galgulites**.
- Brevirostri** Am. et A. Serv. Hém. 1843. Brevis; rostrum. **Pentatomides**.

- Brochymena** *Am. et A. Serv.* Hém. 1843. βρόχος, laqueus; ὑμῆν, membrana. **Pentatomides.**
- Bruchomorpha** *Newm. Ent. Mag. v.* . . . βροῦχος, locusta; μορφή, forma. **Cicadellae.**
- Bythoscopus** *Germ.* — Etym. βυθός, altum; σκοπέω, aspicio. — **Cicadellae.**
- Caecigenae** *Am. et A. Serv.* Hém. 1843. Cæcus; gena. **Lygaeites.**
- Calidea** *Lap.* — Etym. καλός, pulcher; ἰδέα, aspectus. — **Pentatomides.**
- Caloscelides** *Am. et A. Serv.* Hém. 1843. Caloscelis. **Fulgorellae.**
- Camptischium** *Am. et A. Serv.* Hém. 1843. κάμπτω, curvo; ἰσχίον, ischion. **Coreides.**
- Camptopus** *Am. et A. Serv.* Hém. 1843. κάμπτω, curvo; ποῦς, pes. **Coreides.**
- Canalirostri** *Am. et A. Serv.* Hém. 1843. Canalis; rostrum. **Pentatomides.**
- Canopides** *Am. et A. Serv.* Hém. 1843. Canopus. **Pentatomides.**
- Cantacader** *Am. et A. Serv.* Hém. 1843. cantaca, spina; dri, fero (*sanscr.*). **Tingidites.**
- Cantao** *Am. et A. Serv.* Hém. 1843. kan, scutum; tao, testa (*sin.*). **Pentatomides.**
- Canthecona** *Am. et A. Serv.* Hém. 1843. cantha, collum; cona, angulus (*sanscr.*). **Pentatomides.**
- Canthesancus** *Am. et A. Serv.* Hém. 1843. cantha, collum; sancu, clavis (*sanscr.*). **Reduvini.**
- Carineta** *Am. et A. Serv.* Hém. 1843. carinet, cantatrix (*arab.*). **Cicadellae.**
- Catamiarus** *Am. et A. Serv.* Hém. 1843. κατὰ, infra; μαρός, pollutus. **Reduvini.**
- Catostyrax** *Am. et A. Serv.* Hém. 1843. κάτω, infra; στύραξ, lanceæ. **Pentatomides.**
- Cavigent** *Am. et A. Serv.* Hém. 1843. Cavus; gena. **Fulgorellae.**
- Cazira** *Am. et A. Serv.* Hém. 1843. cazir, puens (*arab.*). **Pentatomides.**
- Centrotides** *Am. et A. Serv.* Hém. 1843. Centrotus. **Cicadellae.**
- Cephalelides** *Am. et A. Serv.* Hém. 1843. Cephalelus. **Cicadellae.**
- Cephalelus** *Perch.* — Etym. κεφαλή, caput; ἥλος, clavis. — **Cicadellae.**
- Cercopides** *Am. et A. Serv.* Hém. 1843. Cercopis. **Cicadellae.**
- Cercopis** *Fabr.* — Etym. κέρκωψ, caudatus. — **Cicadellae.**
- Cercotmetus** *Am. et A. Serv.* Hém. 1843. κέρκος, cauda; τμάω, seco. **Nepides.**
- Ceresa** *Am. et A. Serv.* Hém. 1843. keres, uncinus (*hebr.*). **Membracides.**
- Cethera** *Am. et A. Serv.* Hém. 1843. cether, diadema (*hebr.*). **Reduvini.**
- Choerommatus** *Am. et A. Serv.* Hém. 1843. χοῖρος, porcus; ὄμμα, oculus. **Coreides.**
- Chorosoma** (*Curt.*) *Am. et A. Serv.* Hém. 1843. — (Vid. **Choerosoma**). — **Coreides.**
- Cicada** *Linn.* — Etym. κικκός, gallus; ἄδω, canto. — **Cicadellae.**
- Cicadides** *Am. et A. Serv.* Hém. 1843. Cicada. **Cicadellae.**
- Ciccus** *Latr. R. anim. v, 1829. Nom. propr. (κίκκος).* **Cicadellae.**
- Cidoria** *Am. et A. Serv.* Hém. 1843. cidor, orbis (*hebr.*). **Reduvini.**
- Cimicina** *Newm. Ent. Mag. II, 1834. Cimex.* **Heteroptera.**
- Cladodiptera** *Spin. in Guér. Rev. Zool. 1839. κλάδος, ramus; δίπτερον, dipterum.* **Fulgorellae.**
- Cladypha** *Am. et A. Serv.* Hém. 1843. κλάδος, ramus; ὑφάω, texo. **Fulgorellae.**

- Cobax** Germ. — Etym. *κώβαξ*, cicada. — **Fulgorellae.**
- Coleotrichus** White Trans. Entom. Soc. Lond. III, 1842. *κωλέα*, femur; *τρέχω*, curro. **Pentat.**
- Colobesthes** Am. et A. Serv. Hém. 1843. *κολοβός*, mutilus; *έσθής*, toga. **Fulgorellae.**
- Coloborrhis** Germ. in Silb. Rev. ent. IV, 1836. *κολοβός*, mutilus; *ρίς*, nasus. **Cicadellae.**
- Combophorides** Am. et A. Serv. Hém. 1843. *Combophora*. **Membracides.**
- Conicipites** Am. et A. Serv. Hém. 1843. *Conus*; *caput*. **Reduvini.**
- Coniscuti** Am. et A. Serv. Hém. 1843. *Conus*; *scutum*. **Pentatomides.**
- Conorhinides** Am. et A. Serv. Hém. 1843. *Conorhinus*. **Reduvini.**
- Conorhinus** Lap. — Etym. *κώνος*, conus; *ρὶν*, nasus. — **Reduvini.**
- Coptochillus** Am. et A. Serv. Hém. 1843. *κόπτω*, seco; *χειλος*, labrum. **Pentatomides.**
- Coreomelas** White Mag. of. Nat. H. 1839. *κόρις*, cimex; *μέλας*, niger. **Pentatomides.**
- Corethura** Hope Trans. Linn. Soc. Lond. XIX, . . . *κορέω*, orno; *θοῦρος*, vehemens. **Fulgorellae.**
- Coriplatus** White Trans. Ent. Soc. Lond. III, 1842. *κόρις*, cimex; *πλατύς*, latus. **Pentatomides.**
- Corisa** Am. et A. Serv. Hém. 1843. (Vid. **Corixa**). — **Notonectides.**
- Corisides** Am. et A. Serv. Hém. 1843. *Corisa*. **Notonectides.**
- Cornidorsi** Am. et A. Serv. Hém. 1843. *Cornu*; *dorsum*. **Membracides.**
- Corticicolae** Am. et A. Serv. Hém. 1843. *Cortex*; *colo*. **Aradites.**
- Coryssorhaphis** Am. et A. Serv. Hém. 1843. *κορύσσω*, armo; *ράφης*, acus. = **Coryzorhaphis**. — **Pent.**
- Crimia** Am. et A. Serv. Hém. 1843. *Crimi*, insectum (*sanscr.*). **Aradites.**
- Cyclochlla** Am. et A. Serv. Hém. 1843. *κύκλος*, circulus; *χειλος*, labrum. **Cicadellae.**
- Cyclopelta** Am. et A. Serv. Hém. 1843. *κύκλος*, orbis; *πέλτη*, pelta. **Pentatomides.**
- Cydnides** Am. et A. Serv. Hém. 1843. *Cydnus*. **Pentatomides.**
- Cydnus** Fabr. — Etym. *κυδνός*, famosus. — **Pentatomides.**
- Cylindriciptes** Am. et A. Serv. Hém. 1843. *Cylindrus*; *caput*. **Reduvini.**
- Cymodera** Spin. Essai s. I. Hém. 1837. *κῦμα*, unda; *δέρη*, collum. **Coreides.**
- Cyphonla** Lap. — Etym. *κύφων*, furcifer. — **Membracides.**
- Cyrene** Westw. Arcan. entomol. 1657. *Nom. propr.* **Fulgorellae.**
- Cyrtomenus** Am. et A. Serv. Hém. 1843. *κυρτόμαι*, curvor. **Pentatomides.**
- Dalader** Am. et A. Serv. Hém. 1843. *dala*, folium; *dri*, fera (*sanscr.*). **Coreides.**
- Dalapax** Am. et A. Serv. Hém. 1843. *dala*, folium; *paksh*, ala (*sanscr.*). **Fulgorellae.**
- Dalcantha** Am. et A. Serv. Hém. 1843. *dala*, folium; *cantha*, collum (*sanscr.*). **Pentatomides.**
- Dalpada** Am. et A. Serv. Hém. 1843. *dala*, folium; *peda*, pes (*sanscr.*). **Pentatomides.**
- Dalsira** Am. et A. Serv. Hém. 1843. *dala*, folium; *sira*, caput (*sanscr.*). **Pentatomides.**
- Darbanus** Am. et A. Serv. Hém. 1843. *darban*, aculeus (*hebr.*). **Reduvini.**
- Darnides** Am. et A. Serv. Hém. 1843. *Darnis*. **Membracides.**
- Delphacides** Am. et A. Serv. Hém. 1843. *Delphax*. **Fulgorellae.**

- Derbides** *Am. et A. Serv.* Hém. 1843. *Derbe*. **Fulgorellae.**
- Deribia** *Westw.* Trans. Linn. Soc. Lond. XIX, 1842. *Derbe?* **Fulgorellae.**
- Dicrotelus** *Erichs.* Arch. f. Naturg. VIII, 1842. *δικρούς*, furca; *τέλειω*, termino. **Reduvini.**
- Diestostemma** *Am. et A. Serv.* Hém. 1843. *διστώς*, distans; *στέμμα*, ocellus. **Cicadellae.**
- Diplodus** *Am. et A. Serv.* Hém. 1843. *διπλοῦς*, duplex; *ὄδους*, dens. **Reduvini.**
- Diplorhinus** *Am. et A. Serv.* Hém. 1843. *διπλοῦς*, duplex; *ῥιν*, nasus. **Pentatomides.**
- Diploxys** *Am. et A. Serv.* Hém. 1843. *διπλοῦς*, duplex; *ὄξυς*, acutus. **Pentatomides.**
- Dismeglistus** *Am. et A. Serv.* Hém. 1843. *δις*, bis; *μέγιστος*, maximus. **Pentatomides.**
- Doryderes** *Am. et A. Serv.* Hém. 1843. *δόρυ*, hasta; *δέρη*, collum. **Pentatomides.**
- Dorypleura** *Am. et A. Serv.* Hém. 1843. *δόρυ*, hasta; *πλευρά*, latus. **Pentatomides.**
- Dryptocephala** (*Lap.*) *Am. et A. Serv.* Hém. 1843. = **Dryptocephalus.** — **Pentatomides.**
- Ductrostri** *Am. et A. Serv.* Hém. 1843. *Ductus*; *rostrum*. **Heteroptera.**
- Dundubia** *Am. et A. Serv.* Hém. 1843. *dundubhi*, tympanum (*sanscr.*). **Cicadellae.**
- Durganda** *Am. et A. Serv.* Hém. 1843. *durganda*, putor (*sanscr.*). **Reduvini.**
- Dyroderes** *Spin.* Essai s. I. Hém. 1837. (Vid. **Doryderes**). — **Pentatomides.**
- Dysdereus** *A. Serv. Boisd.* Voy. Astrol. II, *δύς*, malè; *δέρω*, video. **Lygaeites.**
- Dysodius** *A. Serv.* Enc. méth. X, 1825. *δυσωδίω*, putor. **Aradites.**
- Ectatops** *Am. et A. Serv.* Hém. 1843. *εκτατος*, extensus; *ὄψ*, oculus. **Lygaeites.**
- Ectrichodides** *Am. et A. Serv.* Hém. 1843. *Ectrichodia*. **Reduvini.**
- Edessides** *Am. et A. Serv.* Hém. 1843. *Edessa*. **Pentatomides.**
- Elasmoscellis** *Spin.* in *Guér.* Rev. zool. 1839. (Vid. **Elasmocelis**). — **Fulgorellae.**
- Elidiptera** *Spin.* in *Guér.* Rev. zool. 1839. (Vid. **Elydiptera**). — **Fulgorellae.**
- Eloisura** *Spin.* Essai s. I. Hém. 1837. (Vid. **Elvisura**). — **Pentatomides.**
- Elvisura** *Spin.* Essai s. I. Hém. 1837. *Valerius* (Anagramma). **Pentatomides.**
- Elydiptera** *Spin.* Ann. Soc. Ent. Fr. 1834. *έλυω*, insolvo; *δίπτερος*, dipterus. **Fulgorellae.**
- Emesides** *Am. et A. Serv.* Hém. 1843. *Emesa*. **Reduvini.**
- Enchenopa** *Am. et A. Serv.* Hém. 1843. *έγχος*, ensis; *ένωπη*, facies. **Membracides.**
- Enchophora** *Spin.* Ann. Soc. Ent. Fr. VIII, 1839. *έγχος*, ensis; *φορός*, ferens. **Fulgorellae.**
- Enchophyllum** *Am. et A. Serv.* Hém. 1843. *έγχος*, ensis; *φύλλον*, folium. **Membracides.**
- Enoplops** *Am. et A. Serv.* Hém. 1843. *ένοπλος*, armatus; *ὄψ*, facies. **Coreides.**
- Entylla** *Am. et A. Serv.* Hém. 1843. (Vid. **Entylla**). — **Membracides.**
- Epiclines** *Am. et A. Serv.* Hém. 1843. *επικλινης*, inclinatus. **Cicadellae.**
- Erthesina** *Spin.* Essai s. I. Hém. 1837. *Theresina* (Anagramma). **Pentatomides.**
- Eucoryssus** *Am. et A. Serv.* Hém. 1843. *εύ*, benè; *κορύσσω*, armo. **Pentatomides.**
- Eulyes** *Am. et A. Serv.* Hém. 1843. *eul*, duplex; *ye*, alatus (*sin.*). **Reduvini.**
- Eurybrachys** (*Guér.*) *Am. et A. Serv.* Hém. 1843. *εύρος*, latus; *βραχύς*, brevis. **Fulgorellae.**

- Eurygastrides** Am. et A. Serv. Hém. 1843. *Eurygaster*. **Pentatomides.**
- Eurymela** Hoffmsg. — Etym. εὐρύς, latus; μέλος, membrum. — **Cicadellae.**
- Eurymelides** Am. et A. Serv. Hém. 1843. *Eurymela*. **Cicadellae.**
- Eurypleura** Am. et A. Serv. Hém. 1843. εὐρύς, latus; πλευρά, costa. **Pentatomides.**
- Euryptera** Guér. in *Bélang*. Voy. Ind. Orient. 1834. εὐρύς, latus; πτερόν, ala. **Fulgorellae.**
- Evagoras** (Burm.) Am. et A. Serv. Hém. 1843. (Vid. **Euagoras**). — **Reduvini.**
- Evoplitus** Am. et A. Serv. Hém. 1843. εὖ, benè; ὀπλίτης, armatus. **Pentatomides.**
- Fidicina** Am. et A. Serv. Hém. 1843. *Fidicinus*. **Cicadellae.**
- Flata** Fabr. — Etym. *Flatus*. — **Fulgorellae.**
- Flatides** Am. et A. Serv. Hém. 1843. *Flata*. **Fulgorellae.**
- Fulgorides** Am. et A. Serv. Hém. 1843. *Fulgora*. **Fulgorellae.**
- Gaeana** Am. et A. Serv. Hém. 1843. *gayana*, cantator (sansk.). **Cicadellae.**
- Galedanta** Am. et A. Serv. Hém. 1843. *gala*, collum; *danta*, dens (sansk.). **Pentatomides.**
- Galgulides** Am. et A. Serv. Hém. 1843. *Galgulus*. = **Galgulites.**
- Galgupha** Am. et A. Serv. Hém. 1843. *gal*, acerva; *guph*, corpus (hebr.). **Pentatomides.**
- Galostha** Am. et A. Serv. Hém. 1843. *gala*, collum; *oshtha*, labrum. (sansk.). **Pentatomides.**
- Gargara** Am. et A. Serv. Hém. 1843. *gargar*, granum (hebr.). **Membracides.**
- Geocorizes** Spin. Essai s. I. Hém. 1837. *Geocoris*. = **Geocorisae.**
- Germaria** Lap. Ann. Soc. Ent. Fr. I, 1832. Dic. GERMAR. **Cicadellae.**
- Gerrides** Am. et A. Serv. Hém. 1843. *Gerris*. **Ploteres.**
- Globulosi** Am. et A. Serv. Hém. 1843. *Globulosus*. **Pentatomides.**
- Golema** Am. et A. Serv. Hém. 1843. *golem*, clava impolita (hebr.). **Coreides.**
- Gonopsis** Am. et A. Serv. Hém. 1843. γωνία, angulus; ὄψις, facies. **Pentatomides.**
- Gradipedes** Am. et A. Serv. Hém. 1843. *Gradus*; *pes*. **Aphidii.**
- Gypona** Germ. Mag. d. Ent. IV, 1821. γύπωνες, saltatores. **Cicadellae.**
- Halydes** Am. et A. Serv. Hém. 1843. *Halys*. **Pentatomides.**
- Harpactor** Lap. — Etym. ἀρπακτήρ, raptor. — **Reduvini.**
- Harpactorides** Am. et A. Serv. Hém. 1843. *Harpactor*. **Reduvini.**
- Hebrides** Am. et A. Serv. Hém. 1843. *Hebrus*. **Ploteres.**
- Helicoptera** Am. et A. Serv. Hém. 1843. ἑλιξ, helix; πτερόν, ala. **Fulgorellae.**
- Helonotus** Am. et A. Serv. Hém. 1843. ἥλος, clavus; νῶτος, dorsum. **Reduvini.**
- Hemisclera** Am. et A. Serv. Hém. 1843. ἥμισος, semi; σκιερὸς, opacus. **Cicadellae.**
- Henetaris** Spin. Essai s. I. Hém. 1837. (Vid. **Henestaris**). — *Theresina* (Anagramma). **Lygaeites.**
- Heniartes** Spin. Essai s. I. Hém. 1837. *Theresina* (Anagramma). **Reduvini.**
- Herega** Am. et A. Serv. Hém. 1843. *hereg*, homicidium (hebr.). **Reduvini.**
- Heterocrates** Am. et A. Serv. Hém. 1843. ἕτερος, diversus; κραῖς, caput. **Pentatomides.**

- Heza** Am. et *A. Serv.* Hém. 1843. *hez*, hircus. (*hebr.*). **Reduvini.**
- Hiverus** Am. et *A. Serv.* Hém. 1843. *hiver*, cæcus (*hebr.*). **Pentatomides.**
- Holoptilides** Am. et *A. Serv.* Hém. 1843. *Holoptilus*. **Reduvini.**
- Holotrichides** Am. et *A. Serv.* Hém. 1843. *Holotrichius*. **Reduvini.**
- Homæocerus** (*Burm.*) Am. et *A. Serv.* Hém. 1843. = **Homococcus**. — **Coreides.**
- Homalocephala** Am. et *A. Serv.* Hém. 1843. *ὁμαλός*, planus; *κεφαλή*, caput. **Fulgorellae.**
- Homalocoris** *Perty* Del. An. Art. 1830. *ὁμαλός*, planus; *κόρις*, cimex. **Pentatomides.**
- Homéocérides** Am. et *A. Serv.* Hém. 1843. *Homæocerus*. **Coreides.**
- Homococcus** *Burm.* Handb. Entom. II, 1835. *ὅμοιος*, similis; *κέρας*, cornu. **Coreides.**
- Hoplophorides** Am. et *A. Serv.* Hém. 1843. *Hoplophora*. **Membracides.**
- Hotea** Am. et *A. Serv.* Hém. 1843. *hote*, chlamys (*hebr.*). **Pentatomides.**
- Hotinus** Am. et *A. Serv.* Hém. 1843. *ho*, ignis; *ting*, vertex (*sin.*). **Fulgorellae.**
- Huechys** Am. et *A. Serv.* Hém. 1843. *hue*, sanguis; *ky*, cicada (*sin.*). **Cicadellae.**
- Hyalymenus** Am. et *A. Serv.* Hém. 1843. *ύαλος*, vitrum; *ύμην*, membrana. **Coreides.**
- Hydrocorizes** *Spin.* Essai s. I. Hém. 1837. = **Hydrocorisae.**
- Hydrometrides** Am. et *A. Serv.* Hém. 1843. *Hydrometra*. **Ploteres.**
- Hydrometrina** *Newm.* Ent. Mag. II, . . . *Hydrometra*. **Ploteres.**
- Hygiops** Am. et *A. Serv.* Hém. 1843. *ύγιος*, sanus; *ὄψ*, oculus. **Fulgorellae.**
- Hymenarcys** Am. et *A. Serv.* Hém. 1843. *ύμην*, membrana; *ἄρκυς*, rete. **Pentatomides.**
- Hymenophora** Am. et *A. Serv.* Hém. 1843. *ύμην*, membrana; *φορός*, ferens. = **Hymeniphora**. — **Cor.**
- Hypencha** Am. et *A. Serv.* Hém. 1843. *ύπό*, sub; *ήχος*, ensis. **Pentatomides.**
- Hypoxys** Am. et *A. Serv.* Hém. 1843. *ύπό*, sub; *όξός*, acutus. **Pentatomides.**
- Hypsauchenia** *Germ.* in *Silb.* Rev. ent. III, . . . *ύψος*, elevatio; *αύχην*, cervix. **Membracides.**
- Hypselopus** *Burm.* Handb. Entom. II, 1835. (Vid. **Hypselophus**). — *ύψηλός*, altus; *πῆς*, pes. **Coreid.**
- Hysteropterum** Am. et *A. Serv.* Hém. 1843. *ύστερος*, posterior; *πτερόν*, ala. **Fulgorellae.**
- Jassides** Am. et *A. Serv.* Hém. 1843. *Jassus*. **Cicadellae.**
- Infericornes** Am. et *A. Serv.* Hém. 1843. *Inferus*; cornu. **Lygaeites.**
- Irochrotus** Am. et *A. Serv.* Hém. 1843. *είρος*, lana; *χρῶς*, corpus. **Pentatomides.**
- Isodermus** *Erichs.* Arch. f. Naturg. VIII, 1842. *ίσος*, æqualis; *δέρμα*, cutis. **Reduvini.**
- Isocondylus** Am. et *A. Serv.* Hém. 1843. *ίσος*, æqualis; *κόνδυλος*, articulatio. **Reduvini.**
- Issides** Am. et *A. Serv.* Hém. 1843. *Issus*. **Fulgorellae.**
- Lævipedes** Am. et *A. Serv.* Hém. 1843. *Lævis*; pes. **Cicadellae.**
- Laninsecta** Am. et *A. Serv.* Hém. 1843. *Lana*; insectum. **Capsini.**
- Lappida** Am. et *A. Serv.* Hém. 1843. *lappida*, lucerna (*hebr.*). **Fulgorellae.**
- Largides** Am. et *A. Serv.* Hém. 1843. *Largus*. **Lygaeites.**
- Laternaria** *Linn.* Mus. L. Ulr. 1764. *Laterna*. **Fulgorellae.**

- Lecticolae** Am. et A. Serv. Hém. 1843. *Lectum*; *colo.* **Cimicites.**
- Leptopides** Am. et A. Serv. Hém. 1843. *Leptopus.* **Riparii.**
- Lepyronia** Am. et A. Serv. Hém. 1843. *λεπύρον*, concha ovi. **Cicadellae.**
- Lestomerus** Am. et A. Serv. Hém. 1843. *λεστοῆς*, latro; *μηρός*, femur. **Reduvini.**
- Linicornes** Am. et A. Serv. Hém. 1843. *Linum*; *cornu.* **Coreides.**
- Lobostoma** Am. et A. Serv. Hém. 1843. *λοβός*, lobus, *στόμα*, os. **Pentatomides.**
- Lohita** Am. et A. Serv. Hém. 1843. *lohita*, ruber. (*sanscr.*). **Lygaeites.**
- Longicoxi** Am. et A. Serv. Hém. 1843. *Longus*; *coxa.* **Reduvini.**
- Longiscuti** Am. et A. Serv. Hém. 1843. *Longus*; *scutum.* **Pentatomides.**
- Lophops** Spin. in Guér. Rev. zool. 1839. *λόφος*, crista; *ὄψ*, facies. **Fulgorellae.**
- Loxa** Am. et A. Serv. Hém. 1843. *λοξός*, obliquus. **Pentatomides.**
- Lycoderes** Germ. in Silb. Rev. . . . *λύκος*, lupus, *δέρη*, collum. **Membracides.**
- Machtima** Am. et A. Serv. Hém. 1843. *chatam*, produco (*hebr.*). **Coreides.**
- Macrina** Am. et A. Serv. Hém. 1843. *macrin*, cornutus (*hebr.*). **Pentatomides.**
- Macrocephalides** Am. et A. Serv. Hém. 1843. *Macrocephalus.* **Phymatites.**
- Macrocheraia** Guér. Icon. R. an. . . . = **Macroceraea.** — **Lygaeites.**
- Macropides** Am. et A. Serv. Hém. 1843. *Macrops.* **Reduvini.**
- Macropsis** Lewis Trans. Ent. Soc. Lond. I, 1836. *μακρός*, longus; *ὄψ*, facies. **Cicadellae.**
- Maotys** Am. et A. Serv. Hém. 1843. *mao*, pila; *ty*, corpus (*sin.*). **Reduvini.**
- Mattiphus** Am. et A. Serv. Hém. 1843. *mattiph*, distillator (*hebr.*). **Pentatomides.**
- Megyménides** Am. et A. Serv. Hém. 1843. *Megymenum.* **Pentatomides.**
- Meloza** Am. et A. Serv. Hém. 1843. *luz*, amoveo (*hebr.*). **Coreides.**
- Melucha** Am. et A. Serv. Hém. 1843. *lucha*, axis (*hebr.*). **Coreides.**
- Membracis** Fabr. — Etym. *Membrana?* — **Membracides.**
- Menaccarus** Am. et A. Serv. Hém. 1843. *nacar*, fodere (*hebr.*). **Pentatomides.**
- Menipha** Am. et A. Serv. Hém. 1843. *nuph*, ungere (*hebr.*). **Pentatomides.**
- Metapodius** Westw. in Hope Catal. II, 1837. = **Metopodus.** — **Coreides.**
- Metastemma** Am. et A. Serv. Hém. 1843. *μετά*, retrorsum; *στέμμα*, ocellus. **Reduvini.**
- Metopodus** Am. et A. Serv. Hém. 1843. *μέτωπον*, frons; *όδοός*, dens. **Coreides.**
- Mezira** Am. et A. Serv. Hém. 1843. *zara*, nausea (*hebr.*). **Aradites.**
- Micrauchenus** Am. et A. Serv. Hém. 1843. *μακρός*, parvus; *αίχην*, collum. **Reduvini.**
- Mictides** Am. et A. Serv. Hém. 1843. *Mictis.* **Coreides.**
- Mictis** Leach Zool. Misc. I, 1814. = **Myctis.** — **Coreides.**
- Mirides** Am. et A. Serv. Hém. 1843. *Miris.* **Capsini.**
- Mogannia** Am. et A. Serv. Hém. 1843. *mogannia*, cantatrix (*arab.*). **Cicadellae.**
- Molchina** Am. et A. Serv. Hém. 1843. *Lachina*, putere (*arab.*). **Coreides.**

- Monanthia** St. Farg. — Etym. *μονή*, habitaculum; *άνθος*, flos. — **Tingidites.**
- Moncephora** Am. et A. Serv. Hém. 1843. *μόνος*, solus; *έκφορα*, eminentia. **Cicadellae.**
- Monopsis** Spin. — Etym. *μόνος*, solus; *όψις*, facies. — **Fulgorellae.**
- Montina** Am. et A. Serv. Hém. 1843. *muntin*, putens (arab.) **Reduvini.**
- Mormidea** Am. et A. Serv. Hém. 1843. *μορμω*, strix; *ιδέα*, aspectus. **Pentatomides.**
- Mozena** Am. et A. Serv. Hém. 1843. *ozen*, auris (hebr.) **Coreides.**
- Mucanum** Am. et A. Serv. Hém. 1843. *meou*, lancea; *kan*, scutum (sin.) **Pentatomides.**
- Mustha** Am. et A. Serv. Hém. 1843. *Mushuth*, pecten (arab.) **Pentatomides.**
- Mycterodes** Spin. Ann. Soc. Ent. VIII, 1839. — (Vid. **Mycterodus**). — **Fulgorellae.**
- Myocoris** Burm. — Etym. *μύια*, musca; *κόρις*, cimex. — **Reduvini.**
- Myrochea** Am. et A. Serv. Hém. 1843. *μύρον*, unguentum; *χω*, fundo. **Pentatomides.**
- Myzoxylides** Am. et A. Serv. Hém. 1843. *Myzoxylus*. **Aphidii.**
- Myzoxylus** Am. et A. Serv. Hém. 1843. — (Vid. **Myzoxyle**). — **Aphidii.**
- Namacus** Am. et A. Serv. Hém. 1843. *namac*, puo (hebr.) **Coreides.**
- Naucorides** Am. et A. Serv. Hém. 1843. *Naucoris*. **Nepides.**
- Nematopides** Am. et A. Serv. Hém. 1843. *Nematopus*. **Coreides.**
- Nephesa** Am. et A. Serv. Hém. 1843. *nephas*, flatus. (arab.) **Fulgorellae.**
- Nepina** Newm. Ent. Mag. II, . . . *Nepa*. **Nepides.**
- Nevroschia** Am. et A. Serv. Hém. 1843. *νεῦρον*, nervus; *σκιά*, umbra. **Pentatomides.**
- Nezara** Am. et A. Serv. Hém. 1843. *nezar*, cinctus cingulo (hebr.) **Pentatomides.**
- Nodicornes** Am. et A. Serv. Hém. 1843. *Nodus*; cornu. **Coreides.**
- Notocera** Am. et A. Serv. Hém. 1843. *νωτος*, dorsum; *κέρας*, cornu. **Membracides.**
- Notonectina** Newm. Ent. Mag. II, . . . *Notonecta*. **Notonectides.**
- Nudimargines** Am. et A. Serv. Hém. 1843. *Nudus*; margo. **Fulgorellae.**
- Nudipedes** Am. et A. Serv. Hém. 1843. *Nudus*; pes. **Pentatomides.**
- Nudirostri** Am. et A. Serv. Hém. 1843. *Nudus*; rostrum. **Heteroptera.**
- Nudiscuti** Am. et A. Serv. Hém. 1843. *Nudus*; scutum. **Cicadellae.**
- Octicelli** Am. et A. Serv. Hém. 1843. *Octo*; cella. **Stridulantes.**
- Oculati** Am. et A. Serv. Hém. 1843. *Oculus*. **Riparii.**
- Odontoscelides** Am. et A. Serv. Hém. 1843. *Odontoscelis*. **Pentatomides.**
- Oeda** Am. et A. Serv. Hém. 1843. *οιδέω*, inflo. **Membracides.**
- Oedancala** Am. et A. Serv. Hém. 1843. *οιδέω*, inflo; *άγκάλη*, brachium. **Lygaeites.**
- Oedosoma** Am. et A. Serv. Hém. 1843. *οοειδής*, oviformis; *σώμα*, corpus. **Pentatomides.**
- Opinus** Lap. Essai Cl. syst. Hém. 1833. *Nom. propr.* **Reduvini.**
- Orbiscuti** Am. et A. Serv. Hém. 1843. *Orbis*; scutum. **Pentatomides.**
- Orthezia** Am. et A. Serv. Hém. 1843. *Dic.* ORTHEZ. **Coccides.**

- Orthéxides** *Am. et A. Serv. Hém. 1843. Orthexia. Coccides.*
- Orthorhaphia** (*Westw.*) *Am. et A. Serv. Hém. 1843. — (Vid. Orthorapha). — Cicadellae.*
- Oxynotides** *Am. et A. Serv. Hém. 1843. Oxynotus. Pentatomides.*
- Oxypleura** *Am. et A. Serv. Hém. 1843. ὄξυς, acutus; πλευρά, latus. Stridulantes.*
- Oxyrhinus** *Am. et A. Serv. Hém. 1843. ὄξυς, acutus; ῥιν, nasus. Pentatomides.*
- Oxythyreus** *Westw. Trans. Ent. Soc. iii, 18. . ὄξυς, acutus; θυρεός, scutum. Phymatites.*
- Pachycorides** *Am. et A. Serv. Hém. 1843. Pachycoris. Pentatomides.*
- Passaleutus** *Am. et A. Serv. Hém. 1843. πασσαλευτός, clavatus. Reduvini.*
- Pediopsis** *Burm. — Etym. παδίον, pedica; ὄψις, facies. — Cicadellae.*
- Pedirapti** *Am. et A. Serv. Hém. 1843. Pes; raptus. Nepides.*
- Pediremi** *Am. et A. Serv. Hém. 1843. Pes; remus. Notonectides.*
- Pelogonides** *Am. et A. Serv. Hém. 1843. Pelogonus. Galgolini.*
- Peltophora** *Burm. — Etym. πέκτη, scutum; φορός, ferens. — Pentatomides.*
- Pephricus** *Am. et A. Serv. Hém. 1843. πεφρακώς, echinatus. Coreides.*
- Peromatus** *Am. et A. Serv. Hém. 1843. πήρωμα, mutilatio. Pentatomides.*
- Petalops** *Am. et A. Serv. Hém. 1843. πέταλον, folium; ὄψ, facies. Coreides.*
- Phalaenomorpha** *Am. et A. Serv. Hém. 1843. φάλαυνα, phalaena; μορφή, forma. Fulgorellae.*
- Phila** *Schödtle in Kröyer Naturh. Tidsk. iv, 1842. φιλέω, amo. Pentatomides.*
- Phimodera** *Germ. — Etym. φημός, frenum; δέση, collum. — Pentatomides.*
- Phléides** *Am. et A. Serv. Hém. 1843. Phloea. Pentatomides.*
- Phrictus** *Spin. in Guér. Rev. Zool. 1839 — (non Mag.) — Fulgorellae.*
- Phyllocephalides** *Am. et A. Serv. Hém. 1843. Phyllocephala. Pentatomides.*
- Phyllochirus** *Am. et A. Serv. Hém. 1843. — (Vid. Phyllocheirus). — Pentatomides.*
- Phyllyphanta** *Am. et A. Serv. Hém. 1843. φύλλον, folium; φραπτός, textus. Fulgorellae.*
- Phymatides** *Am. et A. Serv. Hém. 1843. Phymata. Phymatites.*
- Physopelta** *Am. et A. Serv. Hém. 1843. φυσάω, inflo; πέκτη, scutum. Lygaeites.*
- Physoplia** *Am. et A. Serv. Hém. 1843. φυσάω, inflo; ὄπλον, arma. Membraeides.*
- Physorhynchus** *Am. et A. Serv. Hém. 1843. φυσάω, inflo; ῥίγχος, rostrum. Reduvini.*
- Phylathelgi** *Am. et A. Serv. Hém. 1843. φυτόν, planta; ἀθέλω, mulgeo. Capsini.*
- Picromerus** *Am. et A. Serv. Hém. 1843. πικρός, amarus; μηρός, lumbus. Pentatomides.*
- Piesmides** *Am. et A. Serv. Hém. 1843. Piesma. Tingidites.*
- Piestosoma** *Lap. — Etym. πιστός, depressus; σῶμα, corpus. — Tingidites.*
- Piezogaster** *Am. et A. Serv. Hém. 1843. πιέζω, deprimo; γαστήρ, venter. Coreides.*
- Piezopleura** *Am. et A. Serv. Hém. 1843. πιέζω, deprimo; πλευρά, latus. Reduvini.*
- Piezosternum** *Am. et A. Serv. Hém. 1843. πιέζω, deprimo; στέρνον, sternum. Pentatomides.*
- Piratides** *Am. et A. Serv. Hém. 1843. Pirates. Reduvini.*

- Placosternum** *Am. et A. Serv. Hém. 1843.* πλαξ, lamina; στέρνον, sternum. **Pentatomides.**
- Planidorsti** *Am. et A. Serv. Hém. 1843.* Planus; dorsum. **Cicadellae.**
- Planigeni** *Am. et A. Serv. Hém. 1843.* Planus; gena. **Fulgorellae.**
- Platymerus** *Am. et A. Serv. Hém. 1843.* — (Vid. **Platymeris**). — **Reduvini.**
- Platynopus** *Am. et A. Serv. Hém. 1843.* πλατύνω, dilato; ποῦς, pes. **Pentatomides.**
- Platyleura** *Am. et A. Serv. Hém. 1843.* πλατύς, planus; πλευρά, latus. **Stridulantes.**
- Plenifrontes** *Am. et A. Serv. Hém. 1843.* Plenus; frons. **Coreides.**
- Ploclomerus** *Say Descr. Het. Hem. 1831.* πλόκιος, astrictus; μηρός, lumbus. **Lygaeites.**
- Plocaria** *Am. et A. Serv. Hém. 1843.* — (Vid. **Plolaria**). — **Reduvini.**
- Plocogaster** *Am. et A. Serv. Hém. 1843.* πλοῖον, navis; γαστήρ, venter. **Reduvini.**
- Pochazia** *Am. et A. Serv. Hém. 1843.* pochaz, levis (hebr.) **Fulgorellae.**
- Pododides** *Am. et A. Serv. Hém. 1843.* Pododus. **Pentatomides.**
- Pododus** *Am. et A. Serv. Hém. 1843.* ποῦς, pes; ὀδούς, dens. **Pentatomides.**
- Pocillochroma** *White Trans. Entom. Soc. L. III, 1842.* ποικίλος, variegatus; χρώμα, color. **Pentatom.**
- Polynévrides** *Am. et A. Serv. Hém. 1843.* Polynœura. **Stridulantes.**
- Ponerobia** *Am. et A. Serv. Hém. 1843.* πονηρός, perversus; βίος, vita. **Reduvini.**
- Pothea** *Am. et A. Serv. Hém. 1843.* pothe, bardus (hebr.) **Reduvini.**
- Prismatocerus** *Am. et A. Serv. Hém. 1843.* πρίσμα, prisma; κέρας, cornu. **Coreides.**
- Pristhesaneus** *Am. et A. Serv. Hém. 1843.* prishtha, dorsum; sancu, clavus (sanscr.) **Reduvini.**
- Pristhevarma** *Am. et A. Serv. Hém. 1843.* prishtha, dorsum; varma, scutum (sanscr.) **Reduvini.**
- Probaenops** *White in Entomologist, 1842.* προβαίνω, procedo; ὤψ, facies. **Pentatomides.**
- Proconia** *Lep. et A. Serv. Ann. Soc. Ent. Fr. I, 1832.* πρό, antè; κώνος, conus. **Cicadellae.**
- Prooxys** *Am. et A. Serv. Hém. 1843.* τρὸ, antè; ὄξυς, acutus. — (Vid. **Proxys**). — **Pentatomid.**
- Pseudophanides** *Am. et A. Serv. Hém. 1843.* Pseudophana. **Fulgorellae.**
- Pterotmetus** *Am. et A. Serv. Hém. 1843.* πτερὸν, ala; τμάω, seco. **Lygaeites.**
- Ptilomera** *Am. et A. Serv. Hém. 1843.* πτιλον, ala; μηρός, crus. **Ploteres.**
- Pycanum** *Am. et A. Serv. Hém. 1843.* py, cochlear; kan, scutum (sin.) **Pentatomides.**
- Pycnos** *Am. et A. Serv. Hém. 1843.* πυκνός, spissus. **Stridulantes.**
- Pygoda** *Am. et A. Serv. Hém. 1843.* πυγή, anus; ὀδούς, dens. **Pentatomides.**
- Pygolampis** *Germ.* — Etym. πυγή, anus; λαμπάς, lucerna. — **Reduvini.**
- Pyrrhocorides** *Am. et A. Serv. Hém. 1843.* Pyrrhocoris. **Lygaeites.**
- Rachava** *Am. et A. Serv. Hém. 1843.* rachav, largus (hebr.) **Pentatomides.**
- Ramicornes** *Am. et A. Serv. Hém. 1843.* Ramus; cornu. **Reduvini.**
- Raphirhinus** *Lap. Ann. Soc. Ent. Fr. I, 1832.* ραφίς, acus; ῥίη, nasus. **Homoptera.**
- Rasahus** *Am. et A. Serv. Hém. 1843.* rashah, sceleratus (hebr.) **Reduvini.**
- Reduvides** *Am. et A. Serv. Hém. 1843.* Reduvius. **Reduvini.**

- Reduittes** Spin. Essai. s. I. Hém. 1837. *Reduvius*. **Reduvini**.
- Resthenia** Spin. — Etym. *Theresina* (Anagramma). — **Capsini**.
- Reticelli** Am. et *A. Serv.* Hém. 1843. *rete*; *cella*. **Stridulantes**.
- Rhaphidosoma** Am. et *A. Serv.* Hém. 1843. *ράφης*, acus; *σῶμα*, corpus. **Reduvini**.
- Rhaphigaster** Lap. Essai Cl. syst. Hém. 1833. *ράφης*, acus; *γαστήρ*, venter. **Pentatomides**.
- Rhaphigastrides** Am. et *A. Serv.* Hém. 1843. *Rhaphigaster*. **Pentatomides**.
- Rhaphirhinus** Lap. Ann. Soc. Ent. Fr. I, 1832. *ράφης*, acus; *ῥιν*, nasus. **Cicadellae**.
- Rhinaulax** Am. et *A. Serv.* Hém. 1843. *ῥιν*, nasus; *αὐλάξ*, sulcus. **Cicadellae**.
- Rhopalides** Am. et *A. Serv.* Hém. 1843. *Rhopalus*. **Coreides**.
- Rhyparochromides** Am. et *A. Serv.* Hém. 1843. *Rhyparochromus*. **Lygaeites**.
- Ricania** (**Rycania**) Germ. Mag. d. Ent. III, 1818. *ῤυκάνη*, runcina. **Fulgorellae**.
- Ricanides** Am. et *A. Serv.* Hém. 1843. *Ricania*. **Fulgorellae**.
- Ripicolae** Am. et *A. Serv.* Hém. 1843. *Ripa*; *colo*. **Phymatites**.
- Saccoderides** Am. et *A. Serv.* Hém. 1843. *Saccoderes*. **Reduvini**.
- Sachana** Am. et *A. Serv.* Hém. 1843. *tsachana*, putor (*hebr.*) **Pentatomides**.
- Saica** Am. et *A. Serv.* Hém. 1843. *shaica*, spinosus (*arab.*) **Reduvini**.
- Saltipedes** Am. et *A. Serv.* Hém. 1843. *Saltus*; *pes*. **Homoptera**.
- Salyavata** Am. et *A. Serv.* Hém. 1843. *salya*, hystrix; *vata*, custos (*sanscr.*) **Reduvini**.
- Salyavatides** Am. et *A. Serv.* Hém. 1843. *Salyavata*. **Reduvini**.
- Sastragala** Am. et *A. Serv.* Hém. 1843. *sastra*, arma; *gala*, collum (*sanscr.*) **Pentatomides**.
- Sastrapada** Am. et *A. Serv.* Hém. 1843. *sastra*, arma; *pada*, pes (*sanscr.*) **Reduvini**.
- Sava** Am. et *A. Serv.* Hém. 1843. *tsava*, inflatus (*hebr.*) **Reduvini**.
- Scarides** Am. et *A. Serv.* Hém. 1843. *Scaris*. **Cicadellae**.
- Scaris** *A. Serv.* — Etym. *σκαίρω*, salio. — **Cicadellae**.
- Schizops** Spin. Essai s. I. Hém. 1837. *σχίζω*, findo; *ὤψ*, facies. **Pentatomides**.
- Sciocorides** Am. et *A. Serv.* Hém. 1843. *Sciocoris*. **Pentatomides**.
- Sciadopterus** Am. et *A. Serv.* Hém. 1843. *σκιώδης*, opacus; *πτερόν*, ala. **Riparii**.
- Scytinelytra** Am. et *A. Serv.* Hém. 1843. *σχύτινος*, coriaceus; *ἐλυτρον*, elytrum. **Homoptera**.
- Sectifrontes** Am. et *A. Serv.* Hém. 1843. *Sectus*; *frons*. **Pentatomides**.
- Sehirides** Am. et *A. Serv.* Hém. 1843. *Sehirus*. **Pentatomides**.
- Sehirus** Am. et *A. Serv.* Hém. 1843. *sehir*, echinatus (*hebr.*) **Pentatomides**.
- Sephela** Am. et *A. Serv.* Hém. 1843. *shephela*, complanatio (*hebr.*) **Pentatomides**.
- Sephina** Am. et *A. Serv.* Hém. 1843. *sephina*, cymba (*hebr.*) **Coreides**.
- Serenthia** Spin. — Etym. *Theresina* (Anagramma). — **Tingidites**.
- Serripedes** Am. et *A. Serv.* Hém. 1843. *Serra*; *pes*. **Cicadellae**.
- Sinea** Am. et *A. Serv.* Hém. 1843. *sene*, sentis (*hebr.*) **Reduvini**.

- Solenostethium** Am. et S. Hém. 1843. *σωλήν, caualis; στήθος, pectus.* = **Solenosthedium.** — **Pent.**
- Spartocerides** Am. et A. Serv. Hém. 1843. *Spartocera.* **Coreides.**
- Spathophora** Am. et A. Serv. Hém. 1843. *σπάθη, spathula; φορὸς, ferens.* **Coreides.**
- Sphaeridops** Am. et A. Serv. Hém. 1843. *σφαῖρα, sphaera; ὄψ, oculus.* **Reduwini.**
- Sphaeronotus** Lap. Ann. Soc. Ent. Fr. 1, 1832. *σφαῖρα, sphaera; νῶτος, dorsum.* **Membracides.**
- Sphenorhina** Am. et A. Serv. Hém. 1843. *σφήν, cuneus; ῥίν, nasus.* **Cicadellae.**
- Sphéridopides** Am. et A. Serv. Hém. 1843. *Sphaeridops.* **Reduwini.**
- Spinifrontes** Am. et A. Serv. Hém. 1843. *Spina; frons.* **Coreides.**
- Spinipedes** Am. et A. Serv. Hém. 1843. *Spina; pes.* **Pentatomides.**
- Spissipedes** Am. et A. Serv. Hém. 1843. *Spissus; pes.* **Phymatites.**
- Spissirostri** Am. et A. Serv. Hém. 1843. *Spissus; rostrum.* **Pentatomides.**
- Spongipedes** Am. et A. Serv. Hém. 1843. *Spongus; pes.* **Reduwini.**
- Stagnigradi** Am. et A. Serv. Hém. 1843. *Stagnum; gradus.* **Ploteres.**
- Stenopodides** Am. et A. Serv. Hém. 1843. *Stenopoda.* **Reduwini.**
- Sternorhynchi** Am. et A. Serv. Hém. 1843. *στέρον, sternum; ῥύγχος, rostrum.* **Hemoptera.**
- Stiretrides** Am. et A. Serv. Hém. 1843. *Stiratus.* **Pentatomides.**
- Strachia** Hahn. — Ety. *στραγγεω, stillo.* — **Pentatomides.**
- Strigimargines** Am. et A. Serv. Hém. 1843. *Striga; margo.* **Fulgorellae.**
- Strombosoma** Am. et A. Serv. Hém. 1843. *στρόμβος, turbo; σῶμα, corpus.* **Pentatomides.**
- Subtericornes** Am. et A. Serv. Hém. 1843. *Subterus; cornu.* **Fulgorellae.**
- Sundarus** Am. et A. Serv. Hém. 1843. *sundara, elegantia (sansor.)* **Coreides.**
- Supericornes** Am. et A. Serv. Hém. 1843. *Superus; cornu.* **Coreides.**
- Sycanus** Am. et A. Serv. Hém. 1843. *ehy, hastula; kan, scutum (sin.)* **Reduwini.**
- Syromastes** Latr. — Ety. *σύρω, traho; μαστός, mamma.* — **Coreides.**
- Syromastides** Am. et A. Serv. Hém. 1843. *Syromastes.* **Coreides.**
- Tacua** Am. et A. Serv. Hém. 1843. *ta, magnus; kou, tympanum (sin.)* **Stridulantes.**
- Tarisa** Am. et A. Serv. Hém. 1843. *taris, scuto tectus (arab.)* **Pentatomides.**
- Taurocerus** Am. et A. Serv. Hém. 1843. *ταῦρος, taurus; κέρασ, cornu.* **Pentatomides.**
- Tectiscuti** Am. et A. Serv. Hém. 1843. *Tectus; scutum.* **Membracides.**
- Tesseratoma** Am. et A. Serv. Hém. 1843. — (Vid. **Tessaratomia**). — **Pentatomides.**
- Tetragonocephali** Am. et A. Serv. Hém. 1843. *τετράγωνος, quadrangulus; κεφαλή, caput.* **Coreid.**
- Tetroda** Am. et A. Serv. Hém. 1843. *τέτρα, quatuor; ὄδους, dens.* **Pentatomides.**
- Tetroxia** Am. et A. Serv. Hém. 1843. *τέτρα, quatuor; ὄξυ, acus.* **Reduwini.**
- Tettigades** Am. et A. Serv. Hém. 1843. *τέττιξ, cicada; ἄδης, inferi.* **Stridulantes.**
- Tettigometrides** Am. et A. Serv. Hém. 1843. *Tettigometra.* **Fulgorellae.**
- Tettigomyia** Am. et A. Serv. Hém. 1843. *τέττιξ, cicada; μυῖα, musca.* **Stridulantes.**

- Tetyrides** Am. et A. Serv. Hém. 1843. *Tetyra*. **Pentatomides.**
- Thella** Am. et A. Serv. Hém. 1843. *theli*, culter (hebr.) **Membracides.**
- Thellma** Am. et A. Serv. Hém. 1843. *thelem*, sulcus (hebr.) **Pentatomides.**
- Therava** Am. et A. Serv. Hém. 1843. *tharaph*, unde *Theraphim*, nomen idoli (hebr.) **Coreides.**
- Thopha** Am. et A. Serv. Hém. 1843. *thoph*, tympanum (hebr.) **Stridulantes.**
- Thyreocorides** Am. et A. Serv. Hém. 1843. *Thyreocoris*. **Pentatomides.**
- Tingides** Am. et A. Serv. Hém. 1843. *Tingis*. **Tingidites.**
- Tlasia** Germ. in *Silb. Rev.* iv, 1836. *τλάω*, patior. **Cicadellae.**
- Tomaspis** Am. et A. Serv. Hém. 1843. *τέμνω*, emargino; *ἀσπίς*, scutum. **Cicadellae.**
- Tosena** Am. et A. Serv. Hém. 1843. *to*, crassus; *chen*, cicada (sin.) **Stridulantes.**
- Tosenides** Am. et A. Serv. Hém. 1843. *Tosena*. **Stridulantes.**
- Trichoscellis** Am. et A. Serv. Hém. 1843. *τριξ*, pilum; *σκελῖς*, perna. **Reduvini.**
- Tricephora** Am. et A. Serv. Hém. 1843. *τρῆς*, tres; *ἐκφορά*, eminentia. **Cicadellae.**
- Trigonocephali** Am. et A. Serv. Hém. 1843. *τρίγωνος*, triangulus; *κεφαλή*, caput. **Coreides.**
- Tritomegas** Am. et A. Serv. Hém. 1843. *τρίτος*, tertius; *μέγας*, magnus. **Pentatomides.**
- Tynotoma** Am. et A. Serv. Hém. 1843. *τύπος*, parvus; *τομή*, segmen. **Coreides.**
- Ugyops** Guér. Voy. Ind. orient. 1834. — (Vid. **Hyglops**). — **Fulgorellae.**
- Uloptides** Am. et A. Serv. Hém. 1843. *Ulopa*. **Cicadellae.**
- Uroxiphus** Am. et A. Serv. Hém. 1843. *οὐρά*, cauda; *ξίφος*, ensis. **Cicadellae.**
- Velides** Am. et A. Serv. Hém. 1843. *Velia*. **Ploteres.**
- Verlusia** Spin. — Etym. *Valerius* (Anagramma). — **Coreides.**
- Vulsirea** Spin. — Etym. *Valerius* (Anagramma). — **Pentatomides.**
- Yolinus** Am. et A. Serv. Hém. 1843. *yo*, pretiosus; *ling*, cælatura perlucida (sin.) **Reduvini.**
- Zaitha** Am. et A. Serv. Hém. 1843. *zaith*, oliva (hebr.) **Nepides.**
- Zalega** Am. et A. Serv. Hém. 1843. *zalog*, unde nomen fuscina est deductum (hebr.) **Pentatomides.**
- Zammara** Am. et A. Serv. Hém. 1843. *zammarr*, cantator (hebr.) **Stridulantes.**
- Zélides** Am. et A. Serv. Hém. 1843. *Zelus*. **Reduvini.**
- Zicca** Am. et A. Serv. Hém. 1843. *zacac*, stillo (hebr.) **Coreides.**
- Zicrona** Am. et A. Serv. Hém. 1843. *zicron*, odorans (hebr.) **Pentatomides.**
- Zinneca** Am. et A. Serv. Hém. 1843. *zanac*, salio (hebr.) **Cicadellae.**
- Zoreva** Am. et A. Serv. Hém. 1843. *zarav*, fluo (hebr.) **Coreides.**

CONSPECTUS FAMILIARUM
HEMIPTERORUM.

Heteroptera.

Pentatomides.
Coreides.
Lygæites.
Capsini.
Tingidites.
Aradites.
Reduvini.
Phymatites.
Acanthillæ s. Riparii.
Nepidæ.
Galgulites.
Ploteres.
Notonectides.

Homoptera.

Fulgorellæ.
Membracides.
Cicadellæ.
Stridulantes.
Psyllidæ.
Aphidii.
Aleyrodides.
Coccides.

Genera sequentia: Carineta, Cicada, Cicadides, Cyclochila, Dundubia, Fidicina, Gæana, Hemisciera, Huechys et Mogannia, non ad Cicadellas sed ad Stridulantes pertinent.

Adde:

Ancyra White in Mag. of N. Hist. 1845. ἄγκυρα, ancora. **Cicadellæ.**
Ledropsis White in Mag. of N. Hist. 1845. Λεδρα; ὄψις, facies. **Cicadellæ.**

HEMIPTERA.

LIBRI IN ADDENDIS CITATI.

- Am. et A. Serv. Hém.* — *Amyot et Audinet Serville*, Histoire naturelle des Insectes Hémiptères.
- Erichs. Arch. f. Naturg.* — *Erichson's Archiv für Naturgeschichte.*
- Guér. Icon. R. An.* — *Guerin*, Iconographie du Règne animal.
- Hope Trans. Linn. Soc. Lond.* — *Hope* in Transactions of the Linnean Society of London.
- Linn. Mus. L. Ulr.* — *Linné*, Museum S. R. M. Ludovicæ Ulricæ Reginæ, etc.
- Newm. Ent. Mag.* — *Newman* in Entomological Magazine.
- Schiödte in Krøyer Naturh. Tidsk.* — *Schiödte* in *Krøyer Tijdschrift voor Natuurhijke Geschiednis.*
- Serv. et Boisd. Voy. Astrol.* — *Audinet Serville et Boisdual* in Voyage de l'Astrolabe.
- » *Enc. méth.* — *Audinet Serville* in Encyclopédie méthodique.
- Spin. Ann. Soc. Ent. Fr.* — *Spinola* in Annales de la Société entomologique de France.
- Westw. Arcan. Entomol.* — *Westwood* Arcana entomologica.
- » *Trans. Linn. Soc. Lond.* — *Westwood* in Transaction of the Linnean Society of London.
- White Trans. ent. Soc.* — *White* in Transactions of the entomological Society.
- » in Entomologist. — *White* in the Entomologist.



NOMINA SYSTEMATICA
GENERUM POLYGASTRICORUM,

TAM VIVENTIIUM QUAM FOSSILIIUM,

SECUNDUM ORDINEM ALPHABETICUM DISPOSITA, ADJECTIS AUCTORIBUS, LIBRIS IN QUIBUS REPERIUNTUR,
ANNO EDITIONIS, ETYMOLOGIA ET FAMILIIS, AD QUAS PERTINENT.

AUCTORE

L. AGASSIZ,

HIST. NAT. IN ACAD. NEOCOM. PROFESSORE.

RECOGNOVIT

C. G. EHRENBURG.

LIBRI CITATI.

- Achar.* in *Weber Beitr.* — *Acharius*, in *Weber Beiträge zur Naturgeschichte.*
- Adams* Linn. Trans. — *Adams*, in Transactions of the Linnean Society of London.
- Agardh* Consp. crit. Diat. — *Agardh* Conspectus criticus Diatomearum.
- *Syst. Alg.* — *Agardh*, Systema Algarum.
 - *Synops. Alg.* — *Agardh* Synopsis Algarum Scandinaviæ.
 - *Disp. Alg. Suec.* — *Agardh*, Dispositio Algarum Sueciæ.
 - *Flora.* — *Agardh*, in *Flora*, Regensb. botanische Zeitung.
- Baer* N. Act. Nat. Cur. — *Von Baer*, in Nova Acta Academiæ Naturæ Curiosorum.
- Baker* Empl. f. Microsc. — *Baker*, Employment for the Microscope.
- Bonnem.* (sec. *Ag.*) — *Bonnemaison*, (secundum *Agardh*).
- Bory* Dict. class. — *Bory de St.-Vincent*, in Dictionnaire classique d'Histoire naturelle.
- *Encycl. méth.* — *Bory de St.-Vincent*, in Encyclopédie méthodique.
 - *Bull. Soc. Phil.* — *Bory de St.-Vincent*, in Bulletin de la Société Philomatique.
 - *Essai Classif.* — *Bory de St.-Vincent* Essai d'une Classification des Animaux microscopiques.
 - *Rev. encycl.* — *Bory de St.-Vincent*, in Revue encyclopédique.
- Bréb.* Mém. Soc. Fal. — *Brébisson*, in Mémoires de la Société de Falaise.
- *Algues de Fal.* — *Brébisson* Algues des environs de Falaise.
 - *Consid. Diatom.* — *Brébisson* Considérations sur les Diatomées.
- Carus* N. Act. Nat. Cur. — *Carus*, in Nova Acta Academiæ Naturæ Curiosorum.
- Corda* Alman. Carlsb. — *Corda* Almanach de Carlsbad.
- Cuv.* Règn. anim. — *Cuvier* Le Règne animal etc.
- De Bl.* — *De Blainville*, in Dictionnaire des Sciences naturelles.
- Donné* Recherches etc. — *Donné*, Recherches sur la nature des Mucus.
- Drap.* — *Draparnaud* (secundum *Bory*).
- Duj.* Compt. rend. — *Dujardin*, in Comptes rendus de l'Académie des Sciences.
- *Ann. Sc. n.* (2^e S.) — *Dujardin*, in Annales des Sciences naturelles, 3^e Série.
- Edw.* (M.) Annot. Lam. — *Milne Edwards* Annotations in *Lamarck* Histoire naturelle des Animaux sans vertèbres.
- Ehr.* 1^{er} Beitr. — *Ehrenberg*, Beiträge zur Kenntniss der Organisation der Infusorien und ihrer geographischen Verbreitung, besonders in Sibirien. 1^{er} Beitrag.
- II^{ter} Beitr. — *Ehrenberg*, Zur Erkenntniss der Organisation in der Richtung des kleinsten Raumes. Zweiter Beitrag.
 - III^{ter} Beitr. — *Ehrenberg*, Organisation in der Richtung des kleinsten Raumes. Dritter Beitrag.
 - *Ber. d. Berl. Ak.* — *Ehrenberg*, in Berichte der Akademie der Wissenschaften zu Berlin.
 - *Infusionsth.* — *Ehrenberg* Die Infusionsthierchen, als vollkommene Organismen.
 - *Abb. Berl. Ak.* — *Ehrenberg*, in Abhandlungen der Akademie der Wissenschaften zu Berlin.
 - *Berl. Naturf. Fr.* — *Ehrenberg*, in Mittheilungen der Berliner Gesellschaft naturforschender Freunde
 - *Ber. Naturf. Jena* — *Ehrenberg*, Bericht der Versammlung der Naturforscher in Jena.
- Eschsch.* Isis — *Eschscholtz*, in *Oken Isis*.
- Gaillon* Dict. d'H. nat. — *Gaillon*, in Dictionnaire d'Histoire naturelle.
- Gmel.* Syst. Nat. — *Gmelin*, *Linnæi Systema Naturæ*, ed. 13a.

- Goldf.* Handb. Zool. — *Goldfuss* Handbuch der Zoologie.
- Gray* Arr. of Brit. Pl. — *Gray* Arrangement of british Plants.
- Grev.* Scött. Crypt. Fl. — *Greville* The Scottish cryptogamic Flora.
- Hempr.* — *Hemprich* (secundum *Ehrenberg*).
- Hill* Hist. of Anim — *Hill*, History of Animals.
- Kütz.* Alg. german — *Kützing* Algarum germanicarum Decas etc.
 » *Linnaea* — *Kützing*, in *v. Schlechtendal* *Linnaea*.
- Lam.* Anim. s. vert. — *Lamarck* Histoire naturelle des Animaux sans vertèbres.
 » *Syst. An. s. vert.* — *Lamarck* Système des Animaux sans vertèbres.
- Leclerc* Mém. Mus. — *Leclerc*, in Mémoires du Muséum d'Histoire naturelle.
- Leuck.* Versuch etc. — *Leuckart*, Versuch einer Eintheilung der Helminthen.
- Link* Abh. Berl. Ak. — *Link*, in Abhandlungen der Akademie der Wissenschaften zu Berlin.
- Linn.* Syst. Nat. — *Car. a Linné*, Systema Naturæ.
- Lobarz.* *Linnaea*. — *Lobarszewski*, in *v. Schlechtendal* *Linnaea*.
- Los.* Mem di Tor. — *Losana*, in Memorie di Torino.
- Lyngb.* Tent. Hydr. Dan. — *Lyngbye* Tentamen Hydrophytologiæ danicæ, etc.
- Menegh.* Cenni etc. — *Meneghini*, Cenni sulla Organografia fisiologica delle Alghe.
- Meyen* N. Act. Nat. Cur. — *Meyen*, in Nova Acta Academiæ Naturæ Curiosorum.
 » *Prim. Vitæ Phæn.* — *Meyen*, De primis Vitæ Phænomenis.
- Modeer* N. Schwed. Abh. — *Modeer*, in Neue Abhandlungen der Schwedischen Akademie der Wissenschaften.
- Morr.* Bull. Sc. n. — *Morren*, in Bulletin des Sciences naturelles.
 » *Ann. Sc. n.* — *Morren*, in Annales des Sciences naturelles.
 » *Tent. Biozoogen.* — *Morren* Tentamen Biozoogen
 » *Mém. Ac. Brux.* — *Morren*, in Mémoires de l'Académie de Bruxelles.
- Müll.* Verm. fluv. — *Müller*, Vermium fluviatilium Historia.
 » *Animalc. Inf.* — *Müller*, Animalcula Infusoria fluviatilia et marina.
- Nees* N. Act. Nat. Cur. — *Nees v. Esenbeck*, in Nova Acta Academiæ Naturæ Curiosorum.
- Nemnich* Polygl. Lexic. — *Nemnich* Polyglottenlexicon.
- Nitzsch* Beitr. z. Infus. — *Nitzsch* Beiträge zur Infusorienkunde.
- Oken* Lehrb. Naturg. — *Oken*, Lehrbuch der Naturgeschichte
- Purk et Val.* Phæn. Mot. vibr. — *Purkinje et Valentin*, De Phænomeno Motus vibratorii
- Qu. et G.* Ann. Sc. n. — *Quoy et Gaimard*, in Annales des Sciences naturelles
- Rafin.* Somiol. Sicil. — *Rafinesque* Précis de Somiologie.
- Rasp.* Mém. Soc. H. n. Par. — *Raspail*, in Mémoires de la Société d'Histoire naturelle de Paris.
- Reichenb.* Zoolog. — *Reichenbach* Zoologie.
- Ræsel* Insect. Belust. — *Ræsel* Insectenbelustigungen.
- Schrank* Faun. Boic. — *Schrank* Fauna Boica.
 » *N. Act. Nat. Cur.* — *Schrank*, in Nova Acta Academiæ Naturæ Curiosorum.
- Serres* Compt. rend. — *Serres*, in Comptes rendus de l'Académie des Sciences.
- Sommerf.* (sec. *Agardh*) — *Sommerfeld* (secundum *Agardh*).
- Stockh.* Nereis Britan. — *Stockhouse* Nereis
- Thien.* Lehrb. Zool. — *Thienemann*, Lehrbuch der Zoologie.
- Tiles.* Wetter. Ann. — *Tilesius*, in Wetterauer Annalen.
- Turp.* Mém Mus. — *Turpin*, in Mémoires du Muséum d'Histoire naturelle.
- Wallr.* Fl. crypt. Germ. — *Wallroth* Flora cryptogamica Germaniæ
- Wern.* Ber. d. Berl. Ak. — *Werneck*, in Berichte der Akademie der Wissenschaften zu Berlin.
- Wimmer* Ber. d. Schles. Ges. — *Wimmer*, in Berichte der Schlesiſchen Gesellschaft.

POLYGASTRICA.

- Achnanthes** Bory Dict. class. 1822. ἄχνα, lanugo; ἀνθήεις, flosculosus. **Bacillaria.**
- Acinetina** Ehr. Infusionsth. 1838. *Acineta*. **Polygastrica.**
- Acineta** Ehr. III^{er} Beitr. 1834. ἀκίνητος, immobilis. **Bacillaria.**
- Actiniscus** Ehr. Ber. d. Berl. Ak. 1840. ἀκτινισκός, radiolus. **Bacillaria.**
- Actinocyclus** Ehr. Ber. d. Berl. Ak. 1837. ἀκτίν, radius; κυκλός, circulus. **Bacillaria.**
- Actinophryens** Duj. Compt. rend. 1840. *Actinophrys*. **Acinetina.**
- Actinophrys** Ehr. I^{er} Beitr. 1830. ἀκτίν, radius; ὄφρυς, supercilium. **Enchelia.**
- Actinoptychus** Ehr. Abh. Berl. Ak. 1840. ἀκτίν, radius; πτυχή, plicatura. **Bacillaria.**
- Agmenellum** Bréb. Mém. Soc. Fal. 1839. *Agmen*. **Volvocina?**
- Alcyonellae** Rasp. Mém. Soc. H. n. Par. 1827. *Alcyonella*. **Arcellina.**
- Allotreta** Ehr. I^{er} Beitr. 1830. ἄλλος, alius; τρητός, perforatus. **Polygastrica.**
- Amasperma** Rafn. Somiol. Sicil. 1814. ἄμα, simul; σπέρμα, semen. **Arthrodiées.**
- Amblyophis** Ehr. II^{er} Beitr. 1832. ἀμβλός, obtusus; ὄφις, serpens. **Astasiaea.**
- Amblyura** Ehr. I^{er} Beitr. 1830. ἀμβλός, obtusus; ὄρα, cauda. **Vibrionia.**
- Amiba** Bory Encycl. méth. 1824. (Vid. **Amoeba**.) — **Amoebaea.**
- Amoeba** Ehr. I^{er} Beitr. 1830. ἀμοιβή, alternatio. **Amoebaea.**
- Amoebaea** Ehr. I^{er} Beitr. 1830. *Amoeba*. **Polygastrica.**
- Amphidiscus** Ehr. Ber. d. Berl. Ak. 1840. ἀμφί, utrinquè; δίσκος, discus. ?
- Amphileptus** Ehr. I^{er} Beitr. 1830. ἀμφί, utrinquè; λεπτός, tenuis. **Colpodea.**
- Amphimonas** Duj. Compt. rend. 1840. ἀμφί, utrinquè; μονάς, monas. **Monadina.**
- Amphipentas** Ehr. Ber. d. Berl. Ak. 1840. ἀμφί, utrinquè; πέντας, quinque. **Bacillaria.**
- Amphiprora** Ehr. Ber. d. Berl. Ak. 1841. ἀμφί, utrinquè; πρόρα, propria. **Bacillaria.**
- Amphitetras** Ehr. Ber. d. Berl. Ak. 1840. ἀμφί, utrinquè; τετράς, quadrans. **Bacillaria.**
- Amphora** Ehr. Infusionsth. 1838. *Nom. propr.* **Bacillaria.**

- Anaxis** Ehr. Infusionsth. 1838. ἀξων, axis. **Bacillaria**.
- Ancyrium** Wern. Ber. d. Berl. Ak. 1841. ἄγκυρα, anchora. **Monadina**.
- Anentera** Ehr. 1^{er} Beitr. 1830. ἀ priv.; ἔντερον, intestinum. **Polygastrica**.
- Anguillula** Müll. Animale. Inf. 1786. Anguilla. **Vibrionia**.
- Animalcula** Hill Hist. of Anim. 1751. Animalculum. **Polygastrica** (et alia microscopica).
- Ankistrodesmus** Corda Alman. Carlsb. 1838. ἀγκίστρον, hamus; δεσμός, fascia. **Bacillaria**.
- Anopisthia** Ehr. 1^{er} Beitr. 1830. ἀ priv.; ὀπίσθιος, posticus. **Polygastrica**.
- Anthophysis** Bory Dict. class. 1822. ἄνθος, flos; φύσις, natura. **Vorticellina**.
- Aplotella** Kütz. Linnea VIII, 1833. ἀπλοτης, simplicitas. **Bacillaria**.
- Aptogonum** Ehr. Infusionsth. 1838. ἄπτω, adnecto; γῶνος, articulus. **Bacillaria**.
- Arcella** Ehr. 1^{er} Beitr. 1830. Arca. **Arcellina**.
- Arcellina** Ehr. 1^{er} Beitr. 1830. Arcella. **Polygastrica**.
- Archimedeia** Bory Dict. class. 1822. Archimedes. **Bacillaria**.
- Aristella** Kütz. Linnea VIII, 1833. Arista. **Dinobryina**.
- Arthrodesmus** Turp. Mém. Mus. XVI, 1828. ἄρθρον, articulus; δεσμός, vinculum. **Bacillaria**.
- Arthrodia** Rafn. (Cf. Bory Dict. cl.) 1807. ἀρθρώδης, articulatus. ?
- Arthrodiæ** Bory Dict. class. 1822. Arthrodia. **Animalcula**.
- Arthronema** Eschsch. Isis, 1825. ἄρθρον, articulus; νῆμα, filum. **Colpodea**.
- Arthronia** Hill Hist. of Anim. 1751. ἄρθρον, membrum.
- Arthrotoma** Corda Alman. Carlsb. 1840. ἄρθρον, articulus; τόμος, sectura. **Bacillaria**.
- Aspidisca** Ehr. 1^{er} Beitr. 1830. ἀσπίδισκη, clypeolus. **Aspidiscina**.
- Aspidiscina** Ehr. 1^{er} Beitr. 1830. Aspidisca. **Polygastrica**.
- Astasia** Ehr. 1^{er} Beitr. 1830. ἀστασία, inconstantia. **Astasiaea**.
- Astasiaea** Ehr. 1^{er} Beitr. 1830. Astasia. **Polygastrica**.
- Asteriscium** Corda Alman. Carlsb. 1839. ἀστερίσκος, asteriscus. **Bacillaria**,
- Bacillaria** Ehr. 1^{er} Beitr. 1830. Bacillum. **Polygastrica**.
- Bacillariæ** Gmel. Syst. Nat. 1788. Bacillum. = **Bacillaria**,
- Bacillariées** Bory Bull. Soc. Phil. 1823. Bacillum. = **Bacillaria**,
- Bacterium** Ehr. 1^{er} Beitr. 1828. βακτήριον, bacillum. **Vibrionia**.
- Bactrella** Morr. Bull. Sc. n. XXVII, 1830. βιάκτρον, baculus. **Vibrionia**.
- Berkeleya** Grev. Scot. Crypt. Fl. 1827. Dic. BERKELEY. **Bacillaria**.
- Biblarium** Ehr. Ber. d. Berl. Ak. 1843. βιβλάριον, libellus. **Bacillaria**,
- Biddulphia** Gray Arr. of Brit. Pl. 1831. Dic. BIDDULPH. **Bacillaria**.
- Binatella** Bréd. Algues de Fal. 1835. Binus. **Bacillaria**.
- Bodo** Ehr. 1^{er} Beitr. 1830. Nom. propr. **Monadina**.
- Brachysira** Kütz. Alg. german. VI, 1836. βραχύς, brevis; σαιρά, funis. **Bacillaria**.

- Bursaria** Müll. Verm. fluv. 1778. *Bursa*. **Trachelina.**
- Cadmus** Bory Dict. class. 1822. *Nom. mythol.* **Astasiaea.**
- Chaos** Bory Dict. class. 1832. *Nom. propr.* (pro **Chaos**).
- Calia** Wern. Ber. d. Berl. Ak. 1841. *καλιὰ*, nidus. **Volvocina.**
- Calodesmium** Wimmer Ber. d. Schles. Ges. 1834. *καλὸς*, pulcher; *δεσμὸς*, vinculum. **Bacillaria.**
- Campanella** Goldf. Handb. Zool. 1820. *Campana*. **Vorticellina.**
- Campylodiscus** Ehr. Ber. d. Berl. Ak. 1838. *καμπύλος*, flexuosus; *δίσκος*, discus. **Bacillaria.**
- Carchesium** Ehr. I^{er} Beitr. 1830. *καρχήσιον*, poculum. **Vorticellina.**
- Catotreta** Ehr. I^{er} Beitr. 1830. *κάτω*, infra; *τρητὸς*, perforatus. **Polygastrica.**
- Ceratidium** Ehr. Infusionsth. 1838. *κεράτιον*, corniculum. **Oxytrichina.**
- Ceratium** Schrank Naturf. xxvii, 1793. *κεράτιον*, corniculum. **Peridinaea.**
- Ceratoneis** Ehr. Ber. d. Berl. Ak. 1838. *κέρας*, cornu; *νήϊς*, navicula. **Bacillaria.**
- Cercaria** Müll. Animalc. Inf. 1786. *κέρκος*, cauda. **Polygastrica** (et *Entozoa*).
- Cercomonas** Duj. Compt. rend. 1840. *κέρκος*, cauda; *μονὰς*, monas. = **Bodo.**
- Chaetoglana** Ehr. III^{er} Beitr. 1834. *χαίτη*, coma; *γλήνη*, pupilla. **Peridinaea.**
- Chaetomonas** Ehr. II^{er} Beitr. 1832. *χαίτη*, coma; *μονὰς*. **Cyclidina.**
- Chaetotyphla** Ehr. III^{er} Beitr. 1834. *χαίτη*, coma; *τυφλὸς*, cæcus. **Peridinaea.**
- Chaos** Linn. Syst. Nat. ed. xii, 1767. *Nom. propr.* **Infusoria.**
- Chilodon** Ehr. III^{er} Beitr. 1834. *χείλος*, labium; *ὄδδς*, dens. **Trachelina.**
- Chlomonas** Ehr. II^{er} Beitr. 1832. *χείλος*, labium; *μονὰς*. **Monadina.**
- Chlamidodon** Ehr. Infusionsth. 1838. (Vid. **Chlamydodon**.) — **Euplota.**
- Chlamidomonas** Ehr. Infusionsth. 1838. (Vid. **Chlamydomonas**.) — **Volvocina.**
- Chlamydodon** Ehr. Abh. Berl. Ak. 1835. *χλαμύς*, chlamys; *ὄδδς*, dens. **Euplota.**
- Chlamydomonas** Ehr. III^{er} Beitr. 1834. *χλαμύς*, chlamys; *μονὰς*. **Volvocina.**
- Chlorogonium** Ehr. Abh. Berl. Ak. 1835. *χλωρὸς*, viridis; *γόνιος*, producens. **Astasiaea.**
- Closterina** Ehr. II^{er} Beitr. 1832. *Closterium*. **Polygastrica.**
- Closterium** Nitsch Beitr. Infus. 1817. *κλωστήρ*, fusus. **Closterina.**
- Cocconeis** Ehr. Abh. Berl. Ak. 1835. *κόκκος*, coccus; *νήϊς*, navicula. **Bacillaria.**
- Cocconema** Ehr. I^{er} Beitr. 1830. *κόκκος*, coccus; *νήμα*, filum. **Bacillaria.**
- Coccodina** Bory Encycl. méth. 1825. *Coccus*. **Oxytrichina.**
- Colacium** Ehr. III^{er} Beitr. 1834. *κόλαξ*, parasita. **Astasiaea.**
- Colepina** Ehr. II^{er} Beitr. 1832. *Coleps*. **Polygastrica.**
- Coleps** Nitzsch Beitr. Infus. 1817. *κόληψ*, talus. **Colepina.**
- Colpoda** Schrank Faun. Boic. 1803. *κόλπος*, sinus; *εἶδος*, forma. **Trachelina.**
- Colpodea** Ehr. I^{er} Beitr. 1830. *Colpoda*. **Polygastrica.**
- Colpodinées** Bory Encycl. méth. 1824. *Colpoda*. **Polygastrica.**

- Colpopelta** *Corda* Alman. Carlsb. 1835. κόλπος, sinus; πέλη, pelta. **Bacillaria.**
- Condylostoma** (*Hempr.*) *Ehr.* Abh. Berl. Ak. 1831. κόνδυλος, condylus; σόμα, os. **Enchelina.**
- Convallarina** *Bory* Dict. class. 1823. *Convallaria.* **Vorticellina.**
- Cornutella** *Ehr.* Abh. Berl. Ak. 1838. *Cornu.* **Polycistina.**
- Coscinodiscus** *Ehr.* Abh. Berl. Ak. 1838. κόσκινον, cribrum; δίσκος, discus. **Bacillaria.**
- Cosmarium** *Corda* Alman. Carlsb. 1835. κοσμάριον, ornamentum parvum. **Bacillaria.**
- Cothurnia** *Ehr.* II^{ter} Beitr. 1832. *Cothurnus.* **Ophrydina.**
- Craspedarium** *Hill* Hist. of Anim. 1752. κράσπεδον, limbus. **Vorticellina.**
- Craterina** *Bory* Encycl. méth. 1824. *Crater.* **Vorticellina.**
- Crucigenia** *Morr.* Ann. Sc. n. xx, 1830. *Cruz;* gigno. **Bacillaria.**
- Crumenula** *Duj.* Ann. Sc. n. (2^e S.) v, 1836. *Crumena.* = **Trachelius.**
- Crustodea** *Bory* Dict. class. 1826. *Crustaceum;* είδος, forma (*vox hybr.*). = **Polygastr.** et **Rotator.**
- Cryptoglena** *Ehr.* III^{ter} Beitr. 1834. κρυπτός, absconditus; γλήνη, ocellus. **Cryptomonadina.**
- Cryptomonadina** *Ehr.* II^{ter} Beitr. 1832. *Cryptomonas.* **Polygastrica.**
- Cryptomonas** *Ehr.* II^{ter} Beitr. 1832. κρυπτός, occultus; μονάς. **Cryptomonadina.**
- Crystallia** *Sommerf.* (sec. *Agardh*) 1831. *Crystallum.* **Bacillaria.**
- Custodiella** *Morr.* Tent. Biozoogen. 1829. *Custodia.* **Bacillaria.**
- Cyclidina** *Ehr.* II^{ter} Beitr. 1832. *Cyclidium.* **Polygastrica.**
- Cyclidium** *Müll.* Animalc. Inf. 1786. κύκλιδιον, circulus parvus. **Cyclidina.**
- Cyclotella** *Kütz.* Linnea VIII, 1833. κύκλος, cyclus. (*vox hybr.*) **Bacillaria.**
- Cymbella** *Agardh* Consp. crit. Diat. 1830. *Cymba.* **Bacillaria.**
- Cymbophora** *Kütz.* Linnea VIII, 1833. κύμβη, cymba; φορέω, fero. **Bacillaria.**
- Cyphidium** *Ehr.* Abh. Berl. Ak. 1835. κῦφος, gibba. **Arcellina.**
- Cyprinaria** *Morr.* Tent. Biozoogen. 1829. *Cypris?* — *Cyprinus?* = **Bursaria.**
- Dendrella** *Bory* Encycl. méth. 1824. δένδρον, arbor (*vox hybr.*). **Bacillaria.**
- Dendrosoma** *Ehr.* Infusionsth. 1838. δένδρον, arbor; σῶμα, corpus. **Acinetina.**
- Desmidiaceae** *Ehr.* Infusionsth. 1838. *Desmidium.* **Bacillaria.**
- Desmidium** *Agardh* Synops. Alg. 1824. δεσμίδιον, vinculum parvum. **Desmidiaceae.**
- Diatoma** *Bory* Encycl. méth. 1824. διάτομος, dissectus. **Bacillaria.**
- Dicella** *Wern.* Ber. d. Berl. Ak. 1841. δίκελλα, bidens. **Trachelina.**
- Diceratella** *Bory* Encycl. méth. 1824. δις, bis; κέρασ, cornu. **Colepina.**
- Dictyochoa** *Ehr.* Berl. d. Berl. Ak. 1837. δίκτυον, reticulum; έχω, habeo. **Bacillaria.**
- Dicyella** *Ehr.* Infusionsth. 1838. δις, bis; κύκλος, circulus. **Bacillaria.**
- Diffugia** *Le Clerc* Mém. Mus. II, 1815. *Diffuso.* **Arcellina.**
- Digitalina** *Bory* Encycl. méth. 1824. *Digitalis.* **Vorticellina.**
- Dinobryina** *Ehr.* III^{ter} Beitr. 1834. *Dinobryon.* **Polygastrica.**

- Dinobryon** Ehr. III^{ter} Beitr. 1834. δῖνος, vortex; βρόιον, muscus. **Dinobryina.**
- Dinophysis** Ehr. Abh. Berl. Ak. 1840. δῖνος, vortex; φύσις, natura. **Peridinaea.**
- Diomphala** Ehr. Ber. d. Berl. Ak. 1842. δῖς, bis; ὀμφαλός, umbilicus. **Bacillaria.**
- Diploglossa** Morr. Mém. Ac. Brux. 1841. διπλόος, duplex; γλωσσα, lingua. ?
- Diplotricha** Ehr. Infusionsth. 1838. διπλόος, duplex; τριξ, pilus. **Cryptomonadina.**
- Disceraea** Morr. Mém. Ac. Brux. 1841. δῖς, bis; κεραία, mucro. **Volvocina.**
- Discocephalus** (Hempr.) Ehr. I^{er} Beitr. 1830. δίσκος, discus; κεφαλή, caput. **Euplota.**
- Discoplea** Ehr. Ber. d. Berl. Ak. 1840. δίσκος, discus; πλέος, repletus. **Bacillaria.**
- Diselmis** Duj. Ann. Sc. n. (2^o S.) VIII, 1837. δῖς, bis; σελμῖς, transtrum. = **Chlamydomonas.**
- Disoma** (Hempr.) Ehr. I^{er} Beitr. 1830. δῖς, bis; σῶμα, corpus. **Enchelina.**
- Distigma** (Hempr.) Ehr. I^{er} Beitr. 1830. δῖς, bis; σίγμα, punctum. **Astasiaea.**
- Doxococcus** Ehr. I^{er} Beitr. 1830. δόξα, species; κόκκος, coccus. **Monadina.**
- Ecellssa** Mader N. Schwed. Abh. 1790. ἐκκλίνω, deflecto. **Vorticellina.**
- Echinella** Achar. in Weber Beitr. 1803. Echinus. **Bacillaria.**
- Echinellæ** Ehr. Infusionsth. 1838. Echinella. **Bacillaria.**
- Enantiotreta** Ehr. I^{er} Beitr. 1830. ἐναντίος, oppositus; τρητός, perforatus. **Polygastrica.**
- Enchelia** Ehr. I^{er} Beitr. 1830. ἐγγέλιος, anguillaris. **Polygastrica.**
- Enchelys** Müll. Animalc. Inf. 1786. ἐγγελύς, anguilla. **Enchelia.**
- Encyonema** Kütz. Linnea VIII, 1833. ἐγκυος, gravidus; νῆμα, filum. **Bacillaria.**
- Enterodela** Ehr. I^{er} Beitr. 1830. ἐντερον, intestinum; δῆλος, evidens. **Polygastrica.**
- Epipyxis** Ehr. Infusionsth. 1838. ἐπι, super; πύξις, pyxis. **Dinobryina.**
- Epistomonas** Corda Alman. Carlsb. 1838. ἐπίσταμαι ? μονάς. = **Glaucoma.** — **Trachelina.**
- Epistyllis** Ehr. I^{er} Beitr. 1830. ἐπι, super; στυλίς, stipes. **Vorticellina.**
- Epithema** Bréb. Consid. Diatom. 1838. ἐπίθημα, operculum. **Bacillaria.**
- Epitricha** Ehr. I^{er} Beitr. 1830. ἐπι, super; τριξ, cilium. **Polygastrica.**
- Euastrum** Ehr. II^{er} Beitr. 1832. εὖ, benè; ἄστρον, stella. **Bacillaria.**
- Eucampia** Ehr. Abh. Berl. Ak. 1840. εὐκαμπής, eleganter curvatus. **Bacillaria.**
- Eudorina** Ehr. II^{er} Beitr. 1832. εὐδωρος, largiter donatus. **Volvocina.**
- Euglena** Ehr. II^{er} Beitr. 1832. εὐγληνος, pulchrè ocellatus. **Astasiaea.**
- Euglypha** Duj. Compt. rend. 1840. εὐγλυφής, benè sculptus. **Arcellina ?**
- Eunotia** Ehr. Ber. d. Berl. Ak. 1837. εὐνώτος, dorso elegans. **Bacillaria.**
- Euodon** Ehr. Abh. Berl. Ak. 1834. — (Ex errore pro **Chilodon**). — **Trachelina.**
- Euplœa** Ehr. Abh. Berl. Ak. 1830. εὐπλοια, navigatio bona. = **Euplotes.** — **Euplota.**
- Euplota** Ehr. I^{er} Beitr. 1830. εὐπλωτος, benè natans. **Polygastrica.**
- Euplotes** Ehr. II^{er} Beitr. 1832. εὐπλάτης, natalor elegans. **Euplota.**
- Exilaria** Lyngb. Tent. Hydr. Dan. 1819. Exilis. **Bacillaria.**

- Flustrella** Ehr. Abh. Ber. Ak. 1838. *Flustra*. **Bacillaria**.
- Folliculina** Lam. Anim. s. vert. 1816. *Folliculus*. **Ophrydina**.
- Fragillaria** Lyngb. Tent. Hydr. Dan. 1819. *Fragilis*. **Bacillaria**.
- Frontonia** Ehr. Abh. Berl. Ak. 1834. *Frons*. = **Bursaria**. — **Trachelina**.
- Frustulia** Agardh Syst. Alg. 1824. *Frustulum*. **Bacillaria**.
- Furcocerca** Lam. Anim. s. vert. 1815. *Furca*; κέρκος, cauda (vox hybr.) **Astasiæua**.
- Gallonella** Bory Dict. class. 1823. *Dic. GAILLON*. **Bacillaria**.
- Gallonella** Ehr. Abh. Berl. Ak. 1833. (= **Gallonella**.) — **Bacillaria**.
- Geminella** Turp. Mém. Mus. xvi, 1828. *Geminus*. = **Tessararthra**. — **Bacillaria**.
- Girodella** Gaillon Dict. d'H. nat. 1823. *Dic. GIROD*. **Bacillaria**.
- Glaucoma** Ehr. 1^{er} Beitr. 1830. γλαύκωμα, corpusculum cœrulescens. **Trachelina**.
- Gleba** Tiles. Wetter. Ann. 1814. *Nom. propr.* (Genus fietit. t. Ehr. fragmenta Acalepharum).
- Glenodinium** Ehr. Abh. Berl. Ak. 1835. γλήνη, ocellus; δίνω, vibro. **Peridinæua**.
- Glenomorum** Ehr. Infusionsth. 1838. γλήνη, ocellus; μόρον, morum. **Monadina**.
- Gleconema** Agardh Disp. Alg. Suec. 1812. γλοιός, glutinosus; νῆμα, filum. **Bacillaria**.
- Gloionema** Bory Dict. class. 1825. γλοιός, glutinosus; νῆμα, filum. **Bacillaria**.
- Gomphonema** Agardh Syst. Alg. 1824. γόμφος, cuneus; νῆμα, filum. **Bacillaria**.
- Gomphosphaeria** Kütz. Alg. German. vi, 1836. γόμφος, cuneus; σφαῖρα, globus. **Bacillaria**.
- Gonidium** Ehr. Infusionsth. 1838. γωνίδιον, gonium parvum. **Bacillaria**.
- Gonium** Müll. Animalc. Inf. 1786. γωνία, angulus. **Volvocina**.
- Grammatophora** Ehr. Ber. d. Berl. Ak. 1840. γράμμα, scriptura; φορέω, fero. **Bacillaria**.
- Grammonema** Agardh Consp. crit. Diat. 1832. γράμμα, linea; νῆμα, filum. **Bacillaria**.
- Gromia** Duj. Ann. Sc. n. (2^e S.) 1836. *Groma?* **Arcellina?**
- Gyges** Bory Encycl. méth. 1824. *Nom. mythol.* **Volvocina**.
- Gymnica** Ehr. 1^{er} Beitr. 1830. *Gymnicus*. **Polygastrica**.
- Gymnozyga** Ehr. Ber. d. Berl. Ak. 1840. γυμνός, nudus; ζυγός, jugum. **Bacillaria**.
- Haematobium** Reichenb. Zoolog. 1828. αἷμα, sanguis; βιώω, vivo. (= Globuli sanguinis).
- Hallomma** Ehr. Abh. Berl. Ak. 1838. ἄλς, mare; ὄμμα, oculus. **Polycistina**.
- Halmatopus** Ehr. Berl. Naturf. Fr. 1841. ἄλμα, saltus; πῆς, pes. **Euplota**.
- Heliactis** Kütz. Linnea viii, 1833. ἥλιος, sol; ἀκτίς, radius. = **Micrasterias**.
- Hellerella** Bory Dict. class. 1825. ἥλιος, sol (vox hybr.) **Bacillaria**.
- Heptasterias** Ehr. Infusionsth. 1838. ἑπτὰ, septem; ἀστέριας, stellaris. **Bacillaria**.
- Heterocarpella** Bory Dict. class. 1825. ἕτερος, varius; καρπός, fructus. **Bacillaria**.
- Heteromita** Duj. Compt. rend. 1840. ἕτερος, varius; μίτος, filum. **Monadina?**
- Hexamita** Duj. Compt. rend. 1840. ἕξ, sex; μίτος, filum. **Monadina?**
- Hexasterias** Ehr. Infusionsth. 1838. ἕξ, sex; ἀστέριας, stellatus. **Bacillaria**.

- Himantidium** Ehr. Ber. d. Berl. Ak. 1840. *ιμαντιον*, lorum. **Bacillaria.**
- Himantophorus** Ehr. Infusionsth. 1838. *ιμας*, lorum; *φορέω*, fero. **Euplota.**
- Himantopus** Müll. Animalc. Inf. 1786. *ιμας*, lorum; *πῆς*, pes. **Euplota.**
- Hirundinella** Bory Encycl. méth. 1824. *Hirundo*. **Peridinæa.**
- Histrionella** Bory Encycl. méth. 1824. *Histrion*. (**Entozoa.**)
- Holophrya** Ehr. II^{or} Beitr. 1832. *ὄλος*, solus; *ὄφρυς*, supercilium. **Enchelia.**
- Homogènes** Cuv. Règn. anim. 1817. *Homogène*. **Polygastrica** (exceptis Vorticellis).
- Hyalotheca** Ehr. Ber. d. Berl. Ak. 1840. *ὑαλος*, crystallinus; *θήκη*, vagina. **Bacillaria.**
- Hydrolinum** Link Abh. Berl. Ak. 1820. *ὑδωρ*, aqua; *λένον*, linum. **Bacillaria.**
- Hypsistomon** Bory Essai Classif. 1826. *ἕψι*, altus; *σῶμα*, os. **Trachelina.**
- Isthmia** Agardh Consp. crit. Diat. 1832. *Isthmus*. **Bacillaria.**
- Katotreta** Ehr. I^{or} Beitr. 1830. (Vid. **Calotreta**.)
- Kerobalana** Bory Encycl. méth. 1824. *κέρας*, cornu; *βάλανος*, glans. **Vorticellina.**
- Kerona** Müll. Animalc. Inf. 1786. *κέρας*, cornu. **Oxytrichina.**
- Kiloma** Los. Mem. di Tor. 1829. ?
- Kolpoda** Müll. Verm. fluv. 1773. (Vid. **Colpoda**.) — **Colpodea.**
- Kolpodæa** Ehr. I^{or} Beitr. 1830. *Kolpoda*. = **Colpodea.**
- Kondyllostoma** Bory Encycl. méth. 1824. *κόνδυλος*, condylus; *σῶμα*, os. **Enchelia.**
- Lacernata** Ehr. Infusionsth. 1838. *Lacerna*. **Bacillaria.**
- Lacrimatoria** Bory Encycl. méth. 1824. *Lacryma*. **Ophryocercina.**
- Lacrymaria** Bory Encycl. méth. 1824. *Lacryma*. **Enchelia.**
- Lagenella** Ehr. Abh. Berl. Ak. 1832. *Lagena*. **Cryptomonadina.**
- Lagenula** Ehr. II^{or} Beitr. 1831. *Lagena*. **Cryptomonadina.**
- Lamellina** Bory Encycl. méth. 1824. *Lamella*. **Monadina.**
- Leucopera** Nennich Polygl. Lexic. III, 1794. — (Ex errore pro **Leucophra**.) — **Enchelia.**
- Leucophora** Goldf. Handb. Zool. 1820. — (Ex errore pro **Leucophra**.) — **Enchelia.**
- Leucophra** Müll. Animalc. Inf. 1786. *λευκός*, albus; *ὄφρυς*, cilium. = **Leucophrys**. — **Enchelia.**
- Leucophrus** Cuv. Règn. anim. 1817. *λευκός*, albus; *ὄφρυς*, cilium. = **Leucophrys**. — **Enchelia.**
- Leucophrys** Ehr. Abh. Berl. Ak. 1831. *λευκός*, albus; *ὄφρυς*, cilium. **Enchelia.**
- Licmophora** Agardh Consp. crit. Diat. 1831. *λιχμός*, ventilabrum; *φορέω*, fero. **Bacillaria.**
- Lineola** Baer N. Act. Nat. Cur. 1827. *Linea*. **Vibrionia.**
- Linza** Schrank Faun. Boic. 1803. *Nom. propr.* **Vorticellina.**
- Lithocampe** Ehr. Abh. Berl. Ak. 1838. *λίθος*, lapis; *κάμψη*, eruca. **Polycistina.**
- Lithodesmium** Ehr. Abh. Berl. Ak. 1840. *λίθος*, lapis; *δέσμιον*, fasciola. **Bacillaria.**
- Loxodes** Ehr. I^{or} Beitr. 1830. *λοξός*, obliquus; *εἶδος*, forma. **Trachelina.**
- Lunulina** Bory Encycl. méth. 1834. *Lunula*. **Vibrionia.**

- Lysigonium** Link Abh. Berl. Ak. 1820. λύω, solvo; γώνιον, articulus. **Bacillaria.**
- Macrocerus** Hill Hist. of Anim. 1751. μακρός, longus; κέρκος, cauda. **Vorticellina.**
- Melanella** Bory Encycl. méth. 1824. μέλας, niger (vox hybr.). **Vibrionia.**
- Meloseira** Agardh Syst. Alg. 1824. μέλος, membrum; σειρά, catena. **Bacillaria.**
- Melosira** Agardh Consp. crit. Diat. 1832. (Vid. **Meloseira.**) — **Bacillaria.**
- Meridion** (Agardh) Bory Essai Classif. 1826. μερίδιον, particula. **Bacillaria.**
- Mesocena** Ehr. Ber. d. Berl. Ak. 1840. μέσον, medium; κενόν, vacuum. **Bacillaria.**
- Mesotrema** Corda Alman. Carlsb. 1839. μέσος, medius; τρήμα, foramen. **Bacillaria.**
- Mespilina** Bory Encycl. méth. 1824. *Mespilus*. **Vorticellina.**
- Micrasterias** Agardh Flora, 1827. μικρός, parvus; ἀστέριας, stellaris. **Bacillaria.**
- Microglena** Ehr. II^{ter} Beitr. 1832. μικρός, parvus; γλήνη, pupilla. **Monadina.**
- Micromega** Agardh Flora, 1827. μικρός, parvus; μέγας, magnus. **Bacillaria.**
- Microtheca** Ehr. Infusionsth. 1838. μικρός, parvus; θήκη, arca. **Bacillaria.**
- Monactinus** Corda Alman. Carlsb. 1839. μόνος, unicus; ἀκτίν, radius. **Bacillaria.**
- Monadina** Ehr. I^{er} Beitr. 1830. *Monas*. **Polygastrica.**
- Monas** Müll. Verm. fluv. 1773. μονάς, unitas. **Monadina.**
- Monema** Grev. Scot. Crypt. Fl. 1829. μόνος, unicus; νῆμα, filum. **Bacillaria.**
- Monocyella** Ehr. Infusionsth. 1838. μόνος, unicus; κύκλος, circulus. **Bacillaria.**
- Myrtilina** Bory Encycl. méth. 1824. *Myrtilus*. **Vorticellina.**
- Mystacodella** Bory Encycl. méth. 1824. μύσαξ, mystax (vox hybr.). **Oxytrichina.**
- Nassula** Ehr. III^{ter} Beitr. 1834. *Nassa*. **Trachelina.**
- Naunema** Ehr. Infusionsth. 1838. ναῦς, navis; νῆμα, filum. **Bacillaria.**
- Navicula** Bory Dict. class. 1822. *Navis*. **Bacillaria.**
- Naviculacea** Ehr. Infusionsth. 1838. *Navicula*. **Bacillaria.**
- Naviculine** Turp. Mém. Mus. 1827. *Navicula*. **Bacillaria.**
- Nematoplata** Bory Dict. class. 1822. νῆμα, filum; πλατὺς, planus. **Bacillaria.**
- Nemasotres** Bory Dict. class. 1827. νῆμα, filum; ζῶον, animal. **Bacillaria.**
- Nemasoones** (De Bl.) Gaillon Dict. d'H. n. 1825. νῆμα, filum; ζῶον, animal. **Bacillaria.**
- Nummulella** Carus N. Act. Nat. Cur. XIV, 1832. *Nummulus*. **Vorticellina.**
- Octasterias** Ehr. Infusionsth. 1838. ὀκτώ, octo; ἀστέριας, stellatus. **Bacillaria.**
- Odontella** Agardh Consp. crit. Diat. 1832. ὀδὸς, dens (vox hybr.) **Bacillaria.**
- Oomonades** Ehr. Infusionsth. 1838. ὄον, ovum; μονάς, monas. **Monadina.**
- Opalina** Purk. et Val. Phæn. Mot. vibr. 1835. *Opalus*. **Trachelina.**
- Opercularia** Goldf. Handb. Zool. 1820. *Operculum*. **Vorticellina.**
- Operculina** Bory Encycl. méth. 1824. *Operculum*. **Vorticellina.**
- Ophidomonas** Ehr. Ber. Naturf. Jena 1836. ὄφις, anguis; μονάς. **Cryptomonadina.**

- Ophrydia** Bory Encycl. méth. 1824. *ὄφρυδιον*, cilium parvum. **Ophrydina.**
Ophrydina Ehr. I^{er} Beitr. 1830. *Ophrydium*. **Polygastrica.**
Ophrydium Ehr. I^{er} Beitr. 1830. *ὄφρυδιον*, cilium parvum. **Ophrydina.**
Ophryocerca Ehr. II^{er} Beitr. 1832. *ὄφρυς*, supercilium; *πέροκος*, cauda. **Ophryocercina.**
Ophriocercina Ehr. II^{er} Beitr. 1832. *Ophryocerca*. **Polygastrica.**
Ophryoglena Ehr. II^{er} Beitr. 1832. *ὄφρυς*, supercilium; *γλήνη*, ocellus. **Colpodea.**
Ophthalmoplanis Bory Encycl. méth. 1824. *ὀφθαλμός*, oculus; *πλάνης*, errans. **Monadina.**
Oplarium Los. Mem. di Tor. 1829. *ὀπλάριον*, instrumentum parvum. **Bacillaria.**
Oscillaria Schrank N. Act. Nat. Cur. xi, 1826. *Oscillo*. **Bacillaria.**
Oxytricha Bory Encycl. méth. 1824. *ὄξυς*, acutus; *θρίξ*, pilus. **Oxytrichina.**
Oxytrichina Ehr. I^{er} Beitr. 1830. *Oxytricha*. **Polygastrica.**
Paltonella Kütz. Linnea viii, 1833. *παλτόν*, hasta. **Bacillaria.**
Paltonophora Kütz. Linnea viii, 1833. *παλτόν*, hasta; *φορέω*, fero. **Bacillaria.**
Pandorina Bory Encycl. méth. 1824. *Pandora*. **Volvocina.**
Pandurella Kütz. Linnea viii, 1833. *Pandura*. **Bacillaria.**
Pantotrichum Ehr. I^{er} Beitr. 1830. *πᾶς*, totus; *θρίξ*, coma. **Cyclidina.**
Paradesmus Corda Alman. Carlsb. 1835. *παρά*, præ; *δέσμος*, vinculum. **Bacillaria.**
Paramaecium Müll. Verm. fluv. 1773. (Vid. **Paramecium**.) — **Colpodea.**
Paramecium Hill Hist. of Anim. 1751. *παραμήκης*, oblongus. **Colpodea.**
Pectoralina Bory Encycl. méth. 1824. *Pectoralis*. **Volvocina.**
Pediastrum Meyen N. Act. Nat. Cur. xiv, 1829. *πέδιον*? — *ἄστρον*, stella. **Bacillaria.**
Pentasterias Ehr. Abh. Berl. Ak. 1835. *πέντε*, quinque; *ἀστέριας*, stellatus. **Bacillaria.**
Peridinaea Ehr. I^{er} Beitr. 1830. *Peridinium*. **Polygastrica.**
Peridinium Ehr. II^{er} Beitr. 1832. *περί*, circum; *δινέω*, vibro. **Peridinaea.**
Peripheres Carus N. Act. Nat. Cur. 1832. *περιφερής*, rotundus. **Vorticellina.**
Peritricha Bory Encycl. méth. 1824. *περί*, circum; *θρίξ*, coma. **Colpodea.**
Petasia Morr. Tent. Biozoogen. 1829. *πέτασος*, pileus. = **Bursaria.** — **Trachelina.**
Phacelomonas Ehr. Abh. Berl. Ak. 1835. *φάκελος*, fasciculus; *μονάς*. **Monadina.**
Phacus Nitzsch Beitr. Infus. 1816. *φακός*, lenticula. **Astasiaea.**
Pharyngoglossa Corda Alm. Carl. 1835. *φάρυγξ*, pharynx; *γλώσσα*, lingua. = **Navicula.** — **Bacill.**
Phialina Bory Encycl. méth. 1824. *φιάλη*, phiala. **Trachelina.**
Physematium Meyen N. Act. Nat. Cur. xvi, 1834. *φύσημα*, bulla. (**Acalepha.**)
Phytosperma Meyen Prim. Vitis Phæn. 1826. *φυτόν*, planta; *σπέρμα*, semen. (= *Particulae pollinis plantarum*.)
Pileonella Morr. Tent. Biozoogen. 1829. *Pileus*? = **Bursaria.** — **Trachelina.**
Pinnularia Ehr. Ber. d. Berl. Ak. 1840. *Pinnula*. **Bacillaria.**
Plagiotricha Bory Encycl. méth. 1824. *πλάγιος*, obliquus; *θρίξ*, coma. **Vorticellina.**

- Pleurococcus** *Menegh.* Cenni etc. 1838. πλευρόν, latus; κόκκος, coccus. **Desmidiaceae.**
- Pleuronema** *Duj.* Ann. Sc. n. (2^e S.) 1836. πλευρόν, latus; νῆμα, filum. **Colpodea.**
- Pleurosicyos** *Corda* Alm. Carl. 1835. πλευρόν, latus; σίκκος, cucumis. = **Closterium.** — **Closter.**
- Ploesconia** *Bory* Encycl. méth. 1824. πλοῖζω, navigo (*vox hybr.*). = **Euplotes.** — **Euplota.**
- Podophrya** *Ehr.* III^{ter} Beitr. 1834. πῆς, pes; ὄφρυς, cilium. **Enchelia.**
- Podosira** *Ehr.* Ber. d. Berl. Ak. 1840. πῆς, pes; σιρὰ, catena. **Bacillaria.**
- Podosphenia** *Ehr.* Abh. Berl. Ak. 1835. πῆς, pes; σφήν, cuneus. **Bacillaria.**
- Polyasterias** *Ehr.* Infusionsth. 1838. πολὺς, multus; ἀστέριας, stellatus. **Bacillaria.**
- Polycistina** *Ehr.* Abh. Berl. Ak. 1838. πολὺς, multus; κύστις, vesica. **Polygastrica.**
- POLYGASTRICA** *Ehr.* I^{ter} Beitr. 1830. πολὺς, multus; γαστήρ, ventriculus. (**Nomen Classis.**)
- Polysolenia** *Ehr.* Ber. d. Berl. Ak. 1840. πολὺς, multus; σωλήν, tubulus. **Closterina.**
- Polytoma** *Ehr.* II^{ter} Beitr. 1832. πολὺς, multus; τομή, segmen. **Monadina.**
- Polytomus** *Qu. et G.* Ann. Sc. n. (2^e S.) VI, 1837. πολὺς, multus; τομή, segmen. (*Acalepharum fragmenta.*)
- Polytricha** *Bory* Dict. class. 1831. πολὺς, multus; τρίξ, pilus. **Colpodea.**
- Prorocentrum** *Ehr.* III^{ter} Beitr. 1834. πρόρα, prora; κεντρον, aculeus. **Cryptomonadina.**
- Prorodon** *Ehr.* III^{ter} Beitr. 1834. πρόρα, prora; ὄδός, dens. **Enchelia.**
- Proteus** *Baker* Empl. f. the Micr. 1752. *Nom. mythol.* **Ophryocercina.**
- Proteus** *Ræsel* Insect. Belast. 1755. *Nom. mythol.* **Amoebaea.**
- Proteus** *Müll.* Animalc. Inf. 1786. *Nom. mythol.* **Astasiaca.**
- Pseudopodia** *Ehr.* I^{ter} Beitr. 1830. ψεύδος, falsus; πῆς, pes. **Polygastrica.**
- Pseudopolypus** *Ræsel* Ins. Bel. 1755. ψεύδος, falsus; πόλυπος, polypus. = **Epistyllis.** — **Vorticell.**
- Psychodiaria** *Bory* Rev. encycl. xxviii, 1825. ψυχή, anima; δύο, duo? — (*Regn. natur. fictit.*)
- Psygmataella** *Kütz.* Linnea VIII, 1832. ψῆγμα, flabellum. **Bacillaria.**
- Pyronema** *Duj.* Ann. Sc. n. (2^e S.) 1836. Pyrum; νῆμα, filum (*vox hybr.*). **Trachelina.**
- Pyxidicula** *Ehr.* Abh. Berl. Ak. 1835. Pyxis. **Bacillaria.**
- Raphanella** *Bory* Encycl. méth. 1824. Raphanus. **Ophrydina.**
- Rhabdium** *Wallr.* Fl. crypt. Germ. 1833. ῥάβδος, bacillum. **Bacillaria.**
- Rhabdomonades** *Ehr.* Infusionsth. 1838. ῥάβδος, bacillum; μονάς. **Monadina.**
- Rhinella** *Bory* Dict. class. 1828. ῥίν, nasus. **Vorticellina.**
- Rinella** *Bory* Encycl. méth. 1824. (Vid. **Rhinella.**) — **Vorticellina.**
- Rotellina** *Serres* Compt. rend. 1836. Rota. **Bacillaria.**
- Sarcophylla** *Stockh.* Nereis Britan. 1795. σάρξ, caro; φύλλον, folium. **Bacillaria.**
- Scalprum** *Corda* Alman. Carlsb. 1835. *Nom. propr.* (malè **Scalptrum.**) = **Navicula.** — **Bacill.**
- Scelasius** *Hill* Hist. of Anim. 1751. σκέλος, crus. **Oxytricha.**
- Scenedesmus** *Meyen* N. Act. Nat. Cur. xiv, 1829. σκηνή, scena; δεσμός, vinculum. **Bacillaria.**
- Scenodesmus** *Ehr.* Abh. Berl. Ak. 1833. σκημή, scena; δεσμός, vinculum. **Bacillaria.**

- Schizonema** Agardh Syst. Alg. 1824. σχίζω, ſindo; νῆμα, ſilam. **Bacillaria.**
- Sigmatella** Kütz. Linnea VIII, 1833. σιγμα (vox hybr.). **Bacillaria.**
- Spermatobium** Reichenb. Zoolog. 1828. σπέρμα, ſemen; βίος, vita. (**Entozoa.**)
- Spermatothalus** Leuck. Versuch etc. 1827. σπέρμα, ſemen; θαλός, germen. (**Entozoa.**)
- Spermatozoon** Baer N. Act. Nat. Cur. 1827. σπέρμα, ſemen; ζῶον, animal. (**Entozoa.**)
- Spermogonia** Bonnem. (sec. Agardh) 1832. σπέρμα, ſemen; γένω, gigno. = **Schizonema.** — **Bacill.**
- Sphaerastrum** Meyen N. Act. Nat. Cur. XIV, 1829. σφαῖρα, ſphæra, ἄστρον, ſtella. **Bacillaria.**
- Sphaeromonades** Ehr. Infuſionsth. 1838. σφαῖρα, ſphæra; μονάς. **Monadina.**
- Sphaerosira** Ehr. II^{ter} Beitr. 1832. σφαῖρα, ſphæra; σειρά, catena. **Volvocina.**
- Sphaerosoma** Corda Alman. Carlsb. 1835. σφαῖρα, ſphæra; ζῶμα, cingulum. **Bacillaria.**
- Sphaerozoum** Meyen N. Act. Nat. Cur. 1834. σφαῖρα, ſphæra; ζῶον, animal. **Volvocina ?**
- Sphenella** Kütz. Linnea VIII, 1833. σφήν, cuneus (vox hybr.). **Bacillaria.**
- Sphenophora** Kütz. Linnea VIII, 1833. σφήν, cuneus; φορέω, fero. **Bacillaria.**
- Spirochaeta** Ehr. III^{ter} Beitr. 1834. σπείρα, ſpira; χάρτη, chorda. **Vibrionia.**
- Spirodiscus** Ehr. II^{ter} Beitr. 1832. σπείρα, ſpira; δίσκος, diſcus. **Vibrionia.**
- Spirostomum** Ehr. Abh. Berl. Ak. 1833. σπείρα, ſpira; στόμα, os. **Trachelina.**
- Spirulina** Bory Encycl. méth. 1824. Spirula. **Vibrionia.**
- Staurastrum** Meyen N. Act. Nat. Cur. XIV, 1829. σταυρός, crux; ἄστρον, ſtella. **Bacillaria.**
- Stauridium** Corda Alman. Carlsb. 1835. σταυρίδιον, crux parva. = **Micrasterias.** — **Bacillaria.**
- Stauroneis** Ehr. Ber. d. Berl. Ak. 1843. σταυρός, crux; νῆις, navicula. **Bacillaria.**
- Stauoptera** Ehr. Ber. d. Berl. Ak. 1843. σταυρός, crux; πτερόν, pinna. **Bacillaria.**
- Staurosira** Ehr. Ber. d. Berl. Ak. 1841. σταυρός, crux; σειρά, catena. **Bacillaria.**
- Stentor** Oken Lehr. Naturg. 1815. Nom. propr. **Vorticellina.**
- Stentorina** Bory Encycl. méth. 1824. Stentor. **Vorticellina.**
- Stephanoma** Wern. Ber. d. Berl. Ak. 1841. στεφάνωμα, corona. **Volvocina.**
- Stomatella** Turp. Mém. Mus. 1829. στόμα, os. (vox hybr.) **Bacillaria.**
- Stravolaema** Bory Encycl. méth. 1824. ? = **Phialina.** — **Trachelina.**
- Strephocystis** Corda Alman. Carlsb. 1839. στρέφω, torqueo; κύστις, vesica. = **Euastrum.** — **Bacill.**
- Striatella** Agardh Consp. crit. Diat. 1832. Striatus. **Bacillaria.**
- Styllaria** (Drap.) Bory Dict. class. 1822. Stylus. **Bacillaria.**
- Stylonychia** Ehr. I^{er} Beitr. 1830. στύλος, stylus; ὄνυχιον, oncinus. **Oxytrichina.**
- Surirella** Turp. Mém. Mus. 1829. Dic. SURIRAY. **Bacillaria.**
- Syncrypta** Ehr. III^{ter} Beitr. 1834. σύν, simul; κρυπτός, occultus. **Volvocina.**
- Synecyella** Ehr. Abh. Berl. Ak. 1835. σύν, simul; κύκλος, circulus. **Bacillaria.**
- Synedra** Ehr. I^{er} Beitr. 1830. σύνεδρος, adſeſſor. **Bacillaria.**
- Synura** Ehr. III^{ter} Beitr. 1834. σύν, cum; ἄρα, cauda. **Volvocina.**

- Syrinx** Corda Alman. Carlsb. 1835. *Nom. propr.* **Bacillaria.**
- Tabellaria** Ehr. Infusionsth. 1838. *Tabella.* **Bacilluria.**
- Temachicum** Wallr. Fl. crypt. Germ. 1833. *τεμάχιον, frustulum.* **Bacilluria.**
- Tessararthra** Ehr. Abh. Berl. Ak. 1835. *τέσσαρα, quatuor; ἄρθρον, articulus.* **Bacillaria.**
- Tessarthonia** Turp. Mém. Mus. xvi, 1830. *τέσσαρα, quatuor; ἄρθρον, articulus.* **Bacillaria.**
- Tessella** Ehr. Abh. Berl. Ak. 1835. *Nom. propr.* **Bacillaria.**
- Tetragramma** Ehr. Ber. d. Berl. Ak. 1841. *τέσσαρα, quatuor; γράμμα, signum.* **Bacillaria.**
- Tetrasoma** Corda Alman. Carlsb. 1839. *τέσσαρα, quatuor; σῶμα, corpus.* = **Anaxis.** — **Bacill.**
- Thaumas** Ehr. I^{er} Beitr. 1830. *θαῦμα, miraculum.* **Monadina.**
- Tintinnus** Schrank Faun. Boic. 1803. *Nom. propr.* **Ophrydina.**
- Trachelina** Ehr. I^{er} Beitr. 1830. *Trachelius.* **Polygastrica.**
- Trachelius** Schrank Faun. Boic. 1803. *τράχηλος, collum.* **Trachelina.**
- Trachelocerca** Ehr. III^{er} Beitr. 1834. *τράχηλος, collum; κέρκος, cauda.* **Ophryocercina.**
- Trachelomonas** Ehr. III^{er} Beitr. 1834. *τράχηλος, collum; μονάς.* **Cryptomonadina.**
- Trepomonas** Duj. Compt. rend. 1840. *τρέπω, trepido; μονάς.* **Monadina.**
- Tribulina** Bory Encycl. méth. 1824. *Tribulus.* **Oxytrichina? Euplota?**
- Triceras** Lobarz. Linnea xiv, 1840. *τρι, tres; κέρασ, cornu.* (= **Spongia.** Auct. Ehr.) **Spongiae.**
- Triceratium** Ehr. Abh. Berl. Ak. 1840. *τρι, tres; κεράτιον, corniculum.* **Bacillaria.**
- Trichoda** Müll. Verm. fluv. 1773. *τριχώδης, pilosus.* **Enchelia.**
- Trichodina** Ehr. I^{er} Beitr. 1830. *τριξ, cilium; δινέω, vibro.* **Vorticellina.**
- Trichodiscus** Ehr. II^{er} Beitr. 1832. *τριξ, cilium; δίσκος, discus.* **Enchelia.**
- Trichomonas** Ehr. Infusionsth. 1838. *τριξ, cilium; μονάς.* **Cyclidina.**
- Tricomonas** Donné Recherches etc. 1837. (Vid. **Trichomonas.**) — **Cyclidina.**
- Trinema** Duj. Ann. Sc. n. (2^e S.) 1836. *τρι, tres; νήμα, filum.* **Arcellina.**
- Triodonta** Bory Encycl. méth. 1824. *τριόδης, tridens.* ?
- Tripodiscus** Ehr. Abh. Berl. Ak. 1840. *τρίπους, tripes; δίσκος, discus.* **Bacillaria.**
- Tripes** Bory Encycl. méth. 1824. *τρίπους, tripes.* **Peridinaea.**
- Trochiscia** Kütz. Linnea viii, 1833. *τροχίσκος, rotula.* **Bacillaria.**
- Tubaria** Thien. Lehrb. Zool. 1828. *Tuba.* **Vorticellina.**
- Tubularia** (Schrank) Adams Linn. Trans. v, 1800. *Tubulus.* **Bacillaria.**
- Turbinella** Bory Dict. class. 1823. *Turbo.* **Vorticellina.**
- Ty** Bory Encycl. méth. 1824. (forma litteræ T). — (**Entozoa.**)
- Urceolaria** Lam. Syst. An. s. vert. 1801. *Urceolus.* **Peridinaea.**
- Urocentrum** Nitzsch Beitr. Infus. 1817. *ὄρα, cauda; κέντρον, aculeus.* **Vorticellina.**
- Uroglena** Ehr. III^{er} Beitr. 1834. *ὄρα, cauda; γλήνη, ocellus.* **Volvocina.**
- Uroleptus** Ehr. II^{er} Beitr. 1832. *ὄρα, cauda; λεπτός, tenuis.* **Colpodea.**

- Urostyla** Ehr. 1^{er} Beitr. 1830. ὑρᾶ; cauda; σῦλος, stylus. **Oxytrichina.**
- Ursinella** Turp. Mém. Mus. xvi, 1828. Ursinus. **Bacillaria.**
- Uvella** Bory Encycl. méth. 1824. Uva. **Monadina.**
- Vaginaria** Bonnem. (sec. Agardh) 1830. Vagina. **Bacillaria.**
- Vaginicola** Lam. Anim. s. vert. 1816. Vagina; colo. **Ophrydina.**
- Valvularia** Goldf. Handb. Zool. 1820. Valvula. **Vorticellina.**
- Vibrio** Müll. Animalc. Inf. 1786. Vibrio. **Vibrionia.**
- Vibrionia** Ehr. 1^{er} Beitr. 1830. Vibrio. **Polygastrica.**
- Volverella** Bory Encycl. méth. 1824. Volvo (vox hybr.). **Bacillaria.**
- Volvocina** Ehr. III^{er} Beitr. 1830. Volvox. **Polygastrica.**
- Volvox** Müll. Animalc. Inf. 1786. Volvo. **Volvocina.**
- Vorticella** Müll. Verm. fluv. 1773. Vortex. **Vorticellina.**
- Vorticellida** M. Edw. Annot. Lam. 1836. Vorticella. = **Vorticellina.**
- Vorticellina** Ehr. 1^{er} Beitr. 1830. Vorticella. **Polygastrica.**
- Xanthidium** Ehr. III^{er} Beitr. 1834. ξάνθιον, lappa. **Bacillaria.**
- Ypsistoma** Bory Encycl. méth. 1831. ὕψι, altè; σῶμα, os. **Trachelina.**
- Ypsistomon** Bory Dict. class. 1831. ὕψι, altè; σῶμα, os. **Trachelina.**
- Zonites** Los. Mem. di Tor. 1829. ζωνίτης, cingulo insignis. **Bacillaria ?**
- Zoocarpea** Nees N. Act. Nat. Cur. 1823. ζῶον, animal; κάρπος, fructus. (**Algae**).
- Zoocarpées** Bory Dict. class. 1822. ζῶον, animal; κάρπος, fructus. (**Algae**).
- Zoocladium** (Hempr.) Ehr. 1^{er} Beitr. 1830. ζῶον, animal; κλάδος, ramus. **Vorticellina.**
- Zoospermes** Bory Dict. class. 1824. ζῶον, animal; σπέρμα, semen. (**Entozoa**).
- Zoothamnia** Bory Encycl. méth. 1824. ζῶον, animal; θαμνίον, ramulus. **Vorticellina.**
- Zoothamnium** Ehr. Infusionsth. 1838. ζῶον, animal; θαμνιον, ramulus. **Vorticellina.**
- Zygoceros** Ehr. Abh. Berl. Ak. 1840. ζυγός, jugum; κέρας, cornu. **Bacillaria.**
- Zygoprisma** Ehr. Abh. Berl. Ak. 1834. ζυγός, jugum; πρίσμα, prisma. **Bacillaria.**
- Zygoxanthium** Ehr. Ber. d. Berl. Ak. 1840. ζυγός, jugum; ξάνθιον, lappa. **Bacillaria.**



POLYGASTRICA.

(ADDENDA ET CORRIGENDA.)

- Achnanthidium** Kütz. Kies. Bac. 1844. *Achnanthes*. **Bacillaria.**
- Achnautes** Eichw. Bull. Soc. Mosc. 1844. — (Vid. *Achnanthes*). — **Bacillaria.**
- Amphidiscus** Ehr. (**Phytolitharia.**)
- Amphipleura** Kütz. Kies. Bac. 1844. ἀμφί, circum; πλευρά, costa. **Bacillaria.**
- Anaulus** Ehr. Ber. d. Berl. Ak. 1844. α priv.; ἀνός, tibia. **Bacillaria.**
- Asterodictyon** Ehr. Ber. d. Berl. Ak. 1845. ἀστήρ, stella; δίκτυον, rete. **Bacillaria.**
- Asterolampra** Ehr. Ber. d. Berl. Ak. 1844. ἀστήρ, stella; λαμπρός, fulgens. **Bacillaria.**
- Asteromphalus** Ehr. Ber. d. Berl. Ak. 1844. ἀστήρ, stella; ὀμφαλός, umbilicus. **Bacillaria.**
- Aulacodiscus** Ehr. Ber. d. Berl. Ak. 1844. ἀύλαξ, sulcus; δίσκος, discus. **Bacillaria.**
- Auliscus** Ehr. Ber. d. Berl. Ak. 1843. ἀύλισκος, tibia parva. **Bacillaria.**
- Barbula** Kütz Linn. VIII, . . . *Nem. propr.* **Astasiaea.**
- Campylocoela** Dujard. Ann. Nat. Hist. III, 1839. καμπύλος, flexuosus; κοῖλος, cavum. **Polygastr.**
- Cerataulus** Ehr. Ber. d. Berl. Ak. 1843. κέρασ, cornu; ἀνός, tibia. **Bacillaria.**
- Chaetoceros** Ehr. Ber. d. Berl. Ak. 1844. χαιτή, coma; κέρασ, cornu. **Bacillaria.**
- Climacosphenia** Ehr. Abh. Berl. Ak. I, 1841, κλίμαξ, scala; σφήν, cuneus. **Bacillaria.**
- Coccochloris** Kütz. Linn. 1833. κόκκος, coccus; χλωρός, viridis. **Ophrydina.**
- Coronia** Ehr. Ber. d. Berl. Ak. 1840. *Corona.* **Bacillaria.**
- Craspedodiscus** Ehr. Ber. d. Berl. Ak. 1844. κράσπεδον, limbus; δίσκος, discus. **Bacillaria.**
- Cyclocoela** Dujard. Ann. Nat. Hist. III, 1839. κύκλος, circulus; κοῖλος, cavum. **Polygastrica.**
- Cymbosira** Kütz. Kies. Bac. 1844. κύμβα, cymba; σιρῶ, funis. **Bacillaria.**
- Cyphoderia** Schlumb. Ann. Sc. nat. 1845. κυφός, gibbus; δέρω, cutis. **Arcellina.**
- Denticella** Ehr. Abh. Berl. Ak. 1843. *Dens.* **Bacillaria.**
- Denticula** Kütz. Kies. Bac. 1844. *Dens.* **Bacillaria.**

- Diadesmis** Kütz. Kies. Bac. 1844. *διάδεσμα*, herba (nom. propr.) **Bacillaria**.
- Dickieia** Berkeley in litt. ad Kütz. Kies. Bac. 1844. *Dic.* ДИККИЕ. **Bacillaria**.
- Dieladia** Ehr. Ber. d. Berl. Ak. 1844. *δις*, bis; *κλαδός*, ramus. **Bacillaria**.
- Dictyopyxis** Ehr. Ber. d. Berl. Ak. 1844. *δίκτυον*, rete; *πυξίς*, pyxis. **Bacillaria**.
- Diploneis** Ehr. Ber. d. Berl. Ak. 1844. *διπλός*, duplex; *ναῦς*, navis. **Bacillaria**.
- Doryphora** Kütz. Kies. Bac. 1844. *δόρυ*, hasta; *φορός*, ferens. **Bacillaria**.
- Echinaria** Kütz. Kies. Bac. 1844. *Echinus*. **Bacillaria**.
- Endictya** Ehr. Ber. d. Berl. Ak. 1845. *ἐν*, in; *δίκτυον*, rete. **Bacillaria**.
- Entomoneis** Ehr. Ber. d. Berl. Ak. 1845. *ἐντομον*, insectum; *ναῦς*, navis. **Bacillaria**.
- Epithemia** Kütz. Kies. Bac. 1844. *ἐπίθεμα*, operculum. **Bacillaria**.
- Eumeridion** Kütz. Kies. Bac. 1844. *εὔ*, bene; *μερίδιον*, particula. **Bacillaria**.
- Eupodiscus** Ehr. Ber. d. Berl. Ak. 1844. *εὔ*, bene; *ποδίσκος*, pes parvus. **Bacillaria**.
- Goniothecium** Ehr. Abh. Berl. Ak. 1, 1841. *γωνία*, angulus; *θήκη*, vagina. **Bacillaria**.
- Hallonyx** Ehr. Ber. d. Berl. Ak. 1844. *ἄλς*, mare; *ὄνυξ*, unguis. **Bacillaria**.
- Helopelta** Ehr. Ber. d. Berl. Ak. 1844. *ἥλιος*, sol; *πελτή*, scutum. **Bacillaria**.
- Hemiaulus** Ehr. Ber. d. Berl. Ak. 1844. *ἥμι*, semi; *αὐλός*, tibia. **Bacillaria**.
- Hemizoster** Ehr. Ber. d. Berl. Ak. 1844. *ἥμι*, semi; *ζωστήρ*, cingulum. **Bacillaria**.
- Hercotheca** Ehr. Ber. d. Berl. Ak. 1844. *ἕρκος*, sepimentum; *θήκη*, vagina. **Bacillaria**.
- Homoeocladia** Agardh Consp. crit. Diatom. 1830. *ὁμοίος*, similis; *κλάδος*, ramus. **Bacillaria**.
- Hyalodiscus** Ehr. Ber. d. Berl. Ak. 1845. *ὑάλος*, crystallus; *δίσκος*, discus. **Bacillaria**.
- Hyalosira** Kütz. Kies. Bac. 1844. *ὑάλος*, crystallus; *σιρᾶ*, funis. **Bacillaria**.
- Lecquerensia** Schläpfl. Ann. Sc. nat. 1845. *Dic.* LESQUERREUX. **Arcellina**.
- Lithobotrys** Ehr. Ber. d. Berl. Ak. 1844. *λίθος*, lapis; *βότρυς*, uva. **Polycistina**.
- Lithothecia** Ehr. Abh. Berl. Ak. 1842. *λίθος*, lapis; *θήκη*, theca. **Polygastrica**.
- Mastogonia** Ehr. Ber. d. Berl. Ak. 1844. *μαστός*, mamilla; *γωνία*, angulus. **Bacillaria**.
- Monogramma** Ehr. Ber. d. Berl. Ak. 1843. *μόνος*, unicus; *γραμμή*, linea. **Bacillaria**.
- Mononeis** Ehr. Ber. d. Berl. Ak. 1844. *μόνος*, unicus; *ναῦς*, navis. **Bacillaria**.
- Mülleria** Schrank Fauna B. III, 2, . . . *Dic.* MÜLLER. **Closterina**.
- Odontidium** Kütz. Kies. Bac. 1844. *ὄδοῦς*, dens. **Bacillaria**.
- Odontodiscus** Ehr. Ber. d. Berl. Ak. 1845. *ὄδοῦς*, dens; *δίσκος*, discus. **Bacillaria**.
- Omphalopelta** Ehr. Ber. d. Berl. Ak. 1844. *ὀμφαλός*, umbilicus; *πελτή*, pelta. **Bacillaria**.
- Oncosphenia** Ehr. Ber. d. Berl. Ak. 1845. *ὄγκος*, uncus; *σφήν*, cuneus. **Bacillaria**.
- Orthocoela** Dujard. Ann. Nat. Hist. III, 1839. *ὀρθός*, rectus; *κοίλος*, cavum. **Polygastrica**.
- Pentapodiscus** Ehr. Ber. d. Berl. Ak. 1843. *πεντάς*, quinque; *ποδίσκος*, pediculus. **Bacillaria**.
- Periptera** Ehr. Ber. d. Berl. Ak. 1844. *περί*, circum; *πτερόν*, ala. **Bacillaria**.
- Podiscus** Bailey Amer. Journ. Sc. 1844. *ποδίσκος*, pediculus. = **Eupodiscus**. — **Bacillaria**.

- Podocystis** Kütz. Kies. Bac. 1844. ποῦς, pes; κύστις, vesica. **Bacillaria.**
- Pododiscus** Kütz. Kies. Bac. 1844. ποῦς, pes; δίσκος, discus. **Bacillaria.**
- Prorostaurus** Ehr. Ber. d. Berl. Ak. 1843. πρῶρα, prora; σταυρός, crux. **Bacillaria.**
- Pseudodiffugia** Schlumb. Ann. Sc. nat. 1845. ψεῦδος, falsus; Diffugia. **Arcellina.**
- Rhabdonema** Kütz. Kies. Bac. 1844. ῥάβδος, virga; νῆμα, filum. **Bacillaria.**
- Rhaphidogloea** Kütz. Kies. Bac. 1844. ῥαπίς, acus; γλωῶς, debilis. **Bacillaria.**
- Rhaphoneis** Ehr. Ber. d. Berl. Ak. 1844. ῥαφή, sutura; Neis. **Bacillaria.**
- Rhipidophora** Kütz. Kies. Bac. 1844. ῥίπης, flabellum; φορός, ferens. **Bacillaria.**
- Rhizonotia** Ehr. Ber. d. Berl. Akad. 1843. ῥίζα, radix; νῶτος, dorsum. **Bacillaria.**
- Rhizosolenia** Ehr. Abh. Berl. Ak. I, 1841. ῥίζα, radix; σωλήν, canalis. **Bacillaria.**
- Rimaria** Kütz. Kies. Bac. 1844. Rima. **Bacillaria.**
- Rosaria** Carmichael in Hook. Brit. Flor. . . . Rosa. **Bacillaria.**
- Scalprum** Corda in Wieg. Arch. II, 1836. — (Vid. Scalprum). — **Bacillaria.**
- Sceptroneis** Ehr. Ber. d. Berl. Ak. 1844. σκῆπτρον, sceptrum; Neis. **Bacillaria.**
- Sphenella** Kütz. Kies. Bac. 1844. σφήν, cuneus. **Bacillaria.**
- Sphenoderia** Schlumb. Ann. Sc. nat. 1845. σφήν, cuneus; δέρος, cutis. **Arcellina.**
- Sphenosira** Ehr. Abh. Berl. Ak. I, 1841. σφήν, cuneus; σειρά, catena. **Bacillaria.**
- Spirillina** Ehr. Abh. Berl. Ak. 1842. Spirillus. — (Vid. Spirolina). — **Arcellina ?**
- Spirillum** Eichw. Bull. Mosc. 1844. Νom. propr. **Vibrionia.**
- Spirolina** Ehr. Abh. Berl. Ak. I, 1841. σπείρα, spira; λίνον, filum. **Arcellina ?**
- Stephanodiscus** Ehr. Ber. d. Berl. Ak. 1845. στέφανος, corona; δίσκος, discus. **Bacillaria.**
- Stephanogonia** Ehr. Ber. d. Berl. Ak. 1844. στέφανος, corona; γωνία, angulus. **Bacillaria.**
- Stephanopyxis** Ehr. Ber. d. Berl. Ak. 1844. στέφανος, corona; πυξίς, pyxis. **Bacillaria.**
- Stylobibulum** Ehr. Ber. d. Berl. Ak. 1845. στύλος, columna; βιβλίον, libellus. **Bacillaria.**
- Symbolophora** Ehr. Ber. d. Berl. Ak. 1844. σύμβολον, signum; φορός, ferens. **Bacillaria.**
- Syndendrium** Ehr. Ber. d. Berl. Ak. 1845. σύν, cum; δένδριον, arbuscula. **Bacillaria.**
- Syringogyra** Eichw. Bull. Mosc. 1844. Syrinx; Gyra. **Vibrionia.**
- Systemaphania** Ehr. Ber. d. Berl. Ak. 1844. σύν, cum; στεφανός, corona. **Bacillaria.**
- Terpsinoë** Ehr. Abh. Berl. Ak. I, 1841. τερψίνοος, mentem delectans. **Bacillaria.**
- Tetrachaeta** Ehr. Ber. d. Berl. Ak. 1844. τέσσαρα, quatuor; χείτη, coma. **Bacillaria.**
- Tetracyclus** Kütz. Kies. Bac. 1844. τετραῖς, numerus quaternarius; κύκλος, cycclus. **Bacillaria.**
- Tetrapodiscus** Ehr. Ber. d. Berl. Ak. 1843. τέσσαρα, quatuor; ποδίσκος, pediculus. **Bacillaria.**
- Tiresias** Bory Dict. cl. I, . . . τειρεσίας, nom. mythol. **Astasiaea.**
- Triaulacias** Ehr. Ber. d. Berl. Ak. 1844. τρίς, tres; ἀλάξ, sulcus. **Polycistina.**
- Xanthiopyxis** Ehr. Ber. d. Berl. Ak. 1844. ξανθίων, lappa; πυξίς, pyxis. **Bacillaria.**

**CONSPECTUS FAMILIARUM
POLYGASTRICORUM.**

Anentera.

Monadina.
Cryptomonadina.
Volvocina.
Vibrionina.
Closterina.
Astasiæa.
Dinobryina.
Amoebæa.
Arcellina.
Bacillaria.
Acinetina.
Cyclidina.
Peridinæa.

Enterodela.

Vorticellina.
Ophrydina.
Encheliæa.
Colepina.
Trachelina.
Ophryocercina.
Aspidiscina.
Colpodea.
Oxytrichina.
Euplota.

LIBRI IN ADDENDIS CITATI.

Bailey Amer. Journ. Sc. — *Bailey in Silliman American Journal of Science and Arts.*
Carmichael in Hook. Brit. Flor. — *Carmichael in Hooker, British Flora.*
Corda in Wieg. Arch. — *Corda in Wiegmann, Archiv für Naturgeschichte.*
Duj. Ann. nat. Hist. — *Dujardin in Annals and Magazine of Natural History.*
Eichw. Bull. mosc. — *Eichwald in Bulletin de la Société impériale des Naturalistes de Moscou.*
Kütz. Kies. Bac. — *Kützing, Die kieselschaligen Bacillarien.*
Schlumb. Ann. Sc. nat. — *Schlumberg in Annales des sciences naturelles.*

~~— 000000 — 000000 — 000~~

NOMINA SYSTEMATICA
GENERUM ROTATORIIUM,

TAM VIVENTIUM QUAM FOSSILIIUM,

SECUNDUM ORDINEM ALPHABETICUM DISPOSITA, ADJECTIS AUCTORIBUS, LIBRIS IN QUIBUS REPERIUNTUR,
ANNO EDITIONIS, ETYMOLOGIA ET FAMILIIS, AD QUAS PERTINENT.

AUCTORE

L. AGASSIZ,

HIST. NAT. IN ACAD. NEOCOM. PROFESSORE.

RECOGNOVIT

C. G. EHRENBURG.

LIBRI CITATI.

- Baer* N. Act. Nat. Cur. — *Von Baer*, in Nova Acta Academiæ Naturæ Curiosorum.
- Bory* Encycl. méth. — *Bory de St.-Vincent*, in Encyclopédie méthodique.
- » Dict. class. — *Bory de St.-Vincent*, in Dictionnaire classique d'Histoire naturelle.
 - » Essai Classif. — *Bory de St.-Vincent*, Essai d'une Classification des Animaux Microscopiques.
- Corda* in *Weitenw.* Beitr. — *Corda*, in *Weitenweber* Beiträge z. ges. Natur- und Heilwissenschaften.
- » Alman. Carlsb. — *Corda*, in Almanach de Carlsbad.
- Cuv.* Tabl. élément. — *Cuvier*, Tableau élémentaire de l'Histoire naturelle des Animaux.
- Doyère* Ann. Sc. n. — *Doyère*, in Annales des Sciences naturelles.
- Duj.* Ann. Sc. n. — *Dujardin*, in Annales des Sciences naturelles.
- Ehr.* 1^{er} Beitr. — *Ehrenberg*, Beiträge zur Kenntniss der Organisation der Infusorien und ihrer geographischen Verbreitung, besonders in Sibirien. 1^{er} Beitrag.
- » 2^{ter} Beitr. — *Ehrenberg*, Zur Erkenntniss der Organisation in der Richtung des kleinsten Raumes. Zweiter Beitrag.
 - » 3^{ter} Beitr. — *Ehrenberg*, Organisation in der Richtung des kleinsten Raumes. Dritter Beitrag.
 - » Infusionsth. — *Ehrenberg* Die Infusionsthierchen, als vollkommene Organismen, etc.
 - » Berl. Naturf. Fr. — *Ehrenberg*, in Mittheilungen der Berliner Gesellschaft naturforschender Freunde.
 - » Abh. Berl. Ak. — *Ehrenberg*, in Abhandlungen der Berliner Akademie der Wissenschaften.
 - » Ber. Berl. Ak. — *Ehrenberg*, in Berichte der Berliner Akademie der Wissenschaften.
- Goldf.* Handb. Zool. — *Goldfuss*, Handbuch der Zoologie.
- Hempr. et Ehr.* — *Hemprich et Ehrenberg*, Symbolæ physicæ.
- Hill* Hist. of Anim. — *Hill*, History of Animals.
- Lam. Anim. s. vert.* — *Lamarck* Histoire naturelle des Animaux sans vertèbres.
- Linn. Faun. Suec.* — *Linné*, Fauna Suecica.
- M. Edw.* — *Milne Edwards*, (secundum *Dujardin*).
- Morr.* Bydr. Nat. Vvet. — *Morren*, in Bydragen tot de natuurkundige Wetenschappen, etc.
- Nitzsch* Beitr. Infus. — *Nitzsch* Beiträge zur Infusorienkunde.
- Oken* Lehrb. Naturg. — *Oken*, Lehrbuch der Naturgeschichte.
- Schrank* Faun. Boic. — *Schrank* Fauna Boica.
- Schultze* Isis. — *Schultze*, in *Oken* Isis.
- Scop.* Intr. Hist. nat. — *Scopoli*, Introductio ad Historiam naturalem.
- Turp.* Dict. d'H. nat. — *Turpin*, in Dictionnaire d'Histoire naturelle.
- Wern.* Ber. Berl. Ak. — *Werneck*, in Berichte der Berliner Akademie der Wissenschaften.
- Zenk.* Gamm. Pul. H. nat. — *Zenker*, De Gammari Pulicis historia naturali.



ROTATORIA.

- Actinurus** Ehr. 1^{er} Beitr. 1830. *ἀκτιν*, radius; *ἔρα*, cauda. **Philodinaea**.
Agomphia Ehr. II^{er} Beitr. 1832. *ἄ priv.*; *γόμπος*, clavus, dens. **Rotatoria**.
Albertia Duj. Ann. Sc. n. (2^e S.) x, 1838. ? **(Rotatoria entozoa)**.
Animalcula Hill Hist. of Anim. 1751. *Animal*. **(Rotatoria et Polygastrica)**.
Anourella Bory Dict. class. 1822. *ἄ priv.*; *ἔρα*, cauda (*vox hybr.*) = **Anuraca**.
Anuraca Ehr. 1^{er} Beitr. 1830. *ἀνυραῖος*, caudà carens. **Brachionaea**.
Arctiseon Schrank Faun. Boic. III, 1804. *ἀρκτος*, ursus. **Tardigrada**.
Bakerina Bory Encycl. méth. 1824. *Dic.* BAKER. (= Larva culicis.)
Brachionaea Ehr. 1^{er} Beitr. 1830. *Brachionus*. **Rotatoria**.
Brachionus Hill Hist. of Anim. 1751. *βραχιων*, brachium. **Brachionaea**.
Brachiurus Hill Hist. of Anim. 1751. *βραχὺς*, brevis; *ἔρα*, cauda. **Euchlanidota**.
Brachurus Hill Hist. of Anim. 1751. (Vid. **Brachiurus**.) — **Euchlanidota**.
Brochocerca Wern. Ber. Berl. Ak. 1841. *βρόχος*, laqueus; *κέρκος*, cauda. **Hydatinaea**.
Bursatella Turp. Dict. d'H. nat. 1828. *Bursa* (*vox hybr.*) = Ovum rotatorii.
Bursella Turp. Dict. d'H. nat. 1828. *Bursa*. (= Ovum rotatorii).
Callidina Ehr. 1^{er} Beitr. 1830. *καλός*, pulcher; *δίνη*, vortex. **Philodinaea**.
Cephalodella Bory Encycl. méth. 1824. *κεφαλή*, caput; *εἶδος*, forma (*vox hybr.*) **Hydatinaea**.
Chaetonotus Ehr. 1^{er} Beitr. 1830. *χαίτη*, juba; *νότος*, dorsum. **Ichthydina**.
Coelogastrica Ehr. II^{er} Beitr. 1830. *κοῖλος*, cavus; *γαστήρ*, venter. **Rotatoria**.
Colurella Bory Encycl. méth. 1824. *κῶλον*, artus. *ἔρα*, cauda. = **Colurus**.
Colurus Ehr. 1^{er} Beitr. 1830. *κωλή*, perna; *ἔρα*, cauda. **Euchlanidota**.
Conochilus Ehr. III^{er} Beitr. 1834. *κῶνος*, conus; *χιλος*, labrum. **Oecistina**.
Coronella Goldf. Handb. Zool. 1820. *Corona*. **Floscularia**.
Crumena Nitzsch Beitr. Infus. 1817. *Nom. propr.* **Euchlanidota**.

- Crustodea** Bory Dict. class. 1826. *Crustaceum*; εἶδος, forma. (vox hybr.) **Rotatoria** et **Polygastr.**
- Ctenodon** Ehr. Infusionsth. 1838. πτεῖς, pecten; ὀδὸς, dens. **Hydatinaea.**
- Cycloglena** Ehr. I^{er} Beitr. 1830. κύκλος, circulus; γλήνη, ocellus. **Hydatinaea.**
- Cyphonautes** Ehr. III^{er} Beitr. 1834. κυφὸς, gibbus; ναύτης, nauta. **Megalotrochaea.**
- Cystophthalmus** Corda in Weitenw. Beitr. 1836. κύστις, vesica; ὀφθαλμὸς, oculus. **Hydatinaea.**
- Dekinia** Morr. Bydr. Nat. Vet. 1830. δέκω, prehendo. **Hydatinaea.**
- Desmogomphia** Ehr. II^{er} Beitr. 1832. δεσμός, vinculum; γόμφος, dens. **Rotatoria.**
- Diceratella** Bory Essai Classif. 1826. δικέρατος, bicornis (vox hybr.). **Ichthydina.**
- Dicranophorus** Nitzsch Beitr. Infus. 1817. δίκρανος, furca; φορέω, fero. **Hydatinaea.**
- Diglena** Ehr. I^{er} Beitr. 1830. δις, bis; γλήνη, ocellus. **Hydatinaea.**
- Dinocharis** Ehr. I^{er} Beitr. 1830. δίνη, vortex; χάρις, suavitas. **Euchlanidota.**
- Dipodina** Ehr. Berl. Naturf. Fr. 1842. διπῶς, bipes. **Hydatinaea.**
- Distemma** Ehr. I^{er} Beitr. 1830. δις, bis; ζέμμα, infula. **Hydatinaea.**
- Diurella** Bory Dict. class. 1824. δις, bis; ἔρα, cauda (vox hybr.) **Ichthydina.**
- Emydium** Doyère Ann. Sc. n. (2^e S.) xiv, 1840. ἐμύς, testudo. **Tardigrada.**
- Enteroplea** Ehr. I^{er} Beitr. 1830. ἔντερον, intestinum; πλέος, repletus. **Hydatinaea.**
- Eosphora** Ehr. IV^{er} Beitr. 1830. ἑωσφόρος, lucifer. **Hydatinaea.**
- Epiphanes** Ehr. Abh. Berl. Ak. 1831. ἐπιφανής, perspicuus. **Hydatinaea.**
- Erythrinella** Turp. Dict. d'H. nat. 1828. ἐρυθρός, ruber (vox hybr.). = Ovum Triarthræ.
- Eucentrum** Ehr. Infusionsth. 1838. εὖ, benè; κέντρον, aculeus. **Hydatinaea.**
- Euchlanidota** Ehr. I^{er} Beitr. 1830. *Euchlanis*. **Rotatoria.**
- Euchlanis** Ehr. I^{er} Beitr. 1830. εὖ, benè; χλανίς, saga. **Euchlanidota.**
- Eudesma** Ehr. Infusionsth. 1838. εὖ, benè; δέσμος, fasciculus. **Hydatinaea.**
- Ezechielina** Bory Encycl. méth. 1824. *Ezechiel*. = **Rotifer.**
- Filinia** Bory Encycl. méth. 1824. *Filum*. **Hydatinaea.**
- Floscularia** Ehr. I^{er} Beitr. 1830. *Flosculus*. **Rotatoria.**
- Floscularia** Oken Lehrb. Naturg. 1815. *Flosculus*. **Floscularia.**
- Furcocerca** Bory Encycl. méth. 1824. *Furca*; κέρκος, cauda (vox hybr.) **Ichthydina.**
- Furcularia** Lam. Anim. s. vert. II, 1816. *Furcula*. **Hydatinaea.**
- Gasterodela** Ehr. II^{er} Beitr. 1832. γαστήρ, venter; δῆλος, patens. **Rotatoria.**
- Glenophora** Ehr. II^{er} Beitr. 1832. γλήνη, ocellus; φορέω, fero. **Ichthydina.**
- Gymnogomphia** Ehr. II^{er} Beitr. 1832. γυμνός, nudus; γόμφος, dens. **Rotatoria.**
- Histrionella** Bory Encycl. méth. 1824. *Histrion*. (**Entozoa.**)
- Holotrocha** Ehr. Infusionsth. 1838. ὅλος, integer; τροχός, rota. **Rotatoria.**
- Hydatina** Ehr. I^{er} Beitr. 1830. ὑδατις, hydatis. **Hydatinaea.**
- Hydatinaea** Ehr. I^{er} Beitr. 1830. *Hydatina*. **Rotatoria.**

- Hydris** Ehr. I^{er} Beitr. 1830. (ὕδρις) nom. mythol. **Philodinaea**.
- Ichthydina** Ehr. I^{er} Beitr. 1830. Ichthydium. **Rotatoria**.
- Ichthydium** Ehr. I^{er} Beitr. 1830. ἰχθύς, piscis. **Ichthydina**.
- Keratella** Bory Encycl. méth. 1824. κέρασ, cornu (vox hybr.). **Philodinaea**.
- Labidoden** Ehr. Infusionsth. 1838. λαβίς, forceps; ὀδός, dens. **Hydatinaea**.
- Lacinularia** Oken Lehrb. Naturg. 1815. Lacinia. **Floscularia**.
- Larella** Ehr. Ber. Berl. Ak. 1840. Larus. **Ichthydina**.
- Lecane** Nitzsch Beitr. Infus. 1817. λεκάνη, patina. **Euchlanidota**.
- Leiodina** Bory Encycl. méth. 1824. λειός, lævis; δίνη, vortex. **Hydatinaea**.
- Lepadella** Bory Encycl. méth. 1824. λεπάς, patella. **Euchlanidota**.
- Limnias** Schrank Faun. Bojc. 1803. λίμνη, palus. **Floscularia**.
- Linza** Schrank Faun. Boic. 1803. Linz. (urbs Austr.) **Megalotrochaea**.
- Lochogomphia** Ehr. II^{er} Beitr. 1832. λόχος, series; γόμφος, dens. **Rotatoria**.
- Lycoccephalus** Corda Almaa. Carlsb. 1838. λύκος, lupus; κεφαλή, caput. **Euchlanidota**.
- Macrobiotus** Schultze Isis, 1834. μακροβίOTOS, diu vivens. **Tardigrada**.
- Malacostomum** Wern. Ber. Berl. Ak. 1841. μαλακός, mollis; σόμα, os. **Hydatinaea**.
- Mastigocerca** Ehr. I^{er} Beitr. 1830. μάστιξ, flagellum; κέρκος, cauda. **Euchlanidota**.
- Megalotrocha** Bory Encycl. méth. 1824. μέγας, magnus; τροχός, rota. **Megalotrochaea**.
- Megalotrochaea** Ehr. I^{er} Beitr. 1830. Megalotrocha. **Rotatoria**.
- Mellicerta** Schrank Faun. Boic. 1803. μελίκτηρον, favum. **Floscularia**.
- Metopidia** Ehr. II^{er} Beitr. 1832. μετωπίδιος, frontalis. **Euchlanidota**.
- Microcodon** Ehr. I^{er} Beitr. 1830. μικρός, parvus; κώδων, tintinnabulum. **Megalotrochaea**.
- Microscopica** Bory Enc. méth. 1824. μικρός, parvus; σκοπός, observator. (**Rotat.** et **Polygastr.**)
- Milnesium** Doyère Ann. Sc. n. (2^e S.) XIV, 1840. Dic. MILNE EDWARDS. **Tardigrada**.
- Menocerca** Bory Encycl. méth. 1824. μόνος, unicus; κέρκος, cauda. **Hydatinaea**.
- Monogomphia** Ehr. II^{er} Beitr. 1832. μόνος, unicus; γόμφος, dens. **Rotatoria**.
- Monolabis** Ehr. I^{er} Beitr. 1830. μόνος, unicus; λαβίς, forceps. **Philodinaea**.
- Monostyla** Ehr. I^{er} Beitr. 1830. μόνος, unicus; στύλος, stylus. **Euchlanidota**.
- Monotrocha** Ehr. I^{er} Beitr. 1830. μόνος, unicus; τροχός, rota. **Rotatoria**.
- Menura** Ehr. I^{er} Beitr. 1830. μόνος, unicus; ἔρα, cauda. **Euchlanidota**.
- Mytilina** Bory Encycl. méth. 1824. Mytilus. **Hydatinaea**.
- Noreps** Ehr. I^{er} Beitr. 1830. νόρον, visu nobilis. **Hydatinaea**.
- Noteus** Ehr. I^{er} Beitr. 1830. νωτεός, in dorso gerens. **Brachionaea**.
- Notommata** Ehr. I^{er} Beitr. 1830. νῶτος, dorsum; ὄμμα, oculus. **Hydatinaea**.
- Oecistes** Ehr. III^{er} Beitr. 1834. οἰκιστής, ædificator. **Oecistina**.
- Oecistina** Ehr. III^{er} Beitr. 1834. Oecistes. **Rotatoria**.

- Otoglena** Ehr. Abh. Berl. Ak. 1835. οὖς, auris; γλήνη, oculus. **Hydatinaea.**
- Phacus** Nitzsch Beitr. Infus. 1817. φακός, lenticula. **Euchlanidota.**
- Philodina** Ehr. 1^{er} Beitr. 1830. φίλος, amicus; δίνη, vortex. **Philodinaea.**
- Philodinaea** Ehr. 1^{er} Beitr. 1830. *Philodina*. **Rotatoria.**
- Pleurotrocha** Ehr. 1^{er} Beitr. 1830. πλευρόν, latus; τροχός, rota. **Hydatinaea.**
- Polyarthra** Ehr. III^{er} Beitr. 1834. πολὺς, multus; ἄρθρον, membrum. **Hydatinaea.**
- Polygomphia** Ehr. II^{er} Beitr. 1832. πολὺς, multus; γόμφος, dens. **Rotatoria.**
- Polytrocha** Ehr. 1^{er} Beitr. 1830. πολὺς, multus; τροχός, rota. **Rotatoria.**
- Proboscidia** Bory Encycl. méth. 1824. *Proboscis*. **Brachionaea.**
- Pterodina** Ehr. 1^{er} Beitr. 1830. πτερόν, ala; δίνη, vortex. **Brachionaea.**
- Ptygura** Ehr. II^{er} Beitr. 1832. πτυξ, ruga; ἄρα, cauda. **Ichthydina.**
- Rattulus** Lam. Anim. s. vert. II, 1816. *Rattus*. **Hydatinaea.**
- Ratulus** Bory Encycl. méth. 1824. (pro **Rattulus**.) —
- Rhynchopogon** Wern. Abh. Berl. Ak. 1841. ῥύγχος, rostrum; πώγων, barba. **Hydatinaea.**
- Rotaria** Scop. Intr. Hist. nat. 1777. *Roto*. = **Rotifer.**
- ROTATORIA** Ehr. 1^{er} Beitr. 1830. *Roto*. (**Nomen Classis.**)
- Rotifer** Cuv. Tabl. élément. 1798. *Rota*; *fero*. **Philodinaea.**
- Rotiferae** Bory Dict. class. 1828. *Rotifer*. **Microscopica.**
- Rotifères** Lam. Anim. s. vert. 1816. *Rotifer*. (**Polypes**).
- Salpina** Ehr. 1^{er} Beitr. 1830. *Salpa*. **Euchlanidota.**
- Scaridium** Ehr. 1^{er} Beitr. 1830. σκαρίς, vermiculus. **Hydatinaea.**
- Schizotrocha** Ehr. 1^{er} Beitr. 1830. σχίζω, lacinio; τροχός, rota. **Rotatoria.**
- Siliquella** Bory Dict. class. 1822. *Siliqua*. **Brachionaea.**
- Silurella** Bory Encycl. méth. 1824. *Silurus*. (= *Cyclopis pultus*).
- Siphonostoma** Zenk. Gamm. Pul. H. nat. . . . σίφων, tubus; σόμα, os. = **Rotifer.**
- Sorotrocha** Ehr. Infusionsth. 1838. σωρός, acervus; τροχός, rota. **Rotatoria.**
- Spermatozoon** Baer N. Act. Nat. Cur. XIII, 1827. σπέρμα, semen; ζῶον, animal. **Euchlanidota.**
- Squamella** Bory Encycl. méth. 1824. *Squama*. **Euchlanidota.**
- Squatnella** Bory Encycl. méth. 1824. *Squatina*. **Euchlanidota.**
- Stephanoceros** Ehr. II^{er} Beitr. 1832. στέφανος, corona; κέρας, cornu. **Floscularia.**
- Stephanopina** Ehr. 1^{er} Beitr. 1830. *Stephanops*. **Euchlanidota.**
- Stephanops** Ehr. 1^{er} Beitr. 1830. στέφανος, corona; ὄψ, oculus. **Euchlanidota.**
- Synantherina** Bory Encycl. méth. 1824. σύν, simul; ἀνθηρός, florescens. **Floscularia.**
- Synchaeta** Ehr. II^{er} Beitr. 1832. σύν, simul; χαιτή, juba. **Hydatinaea.**
- Systolides** (M. Edw.) Duj. Ann. Sc. n. (2^e S.) X, 1838. συστολή, contractio. = **Rotatoria.**
- Testudinella** Bory Dict. class. 1824. *Testudo*. **Brachionaea.**

ROTATORIA.

5

- Tardigrada** *Doyère* Ann. Sc. n. (2^e S.) xiv, 1840. *Tardigradus*. **Rotatoria.**
- Tetrasiphon** *Ehr.* Ber. Berl. Ak. 1840. τέσσαρα, quatuor; σίφων, tubulus. **Hydatinaea.**
- Theorus** *Ehr.* 1^{er} Beitr. 1830. θεωρός, spectator. **Hydatinaea.**
- Trachelocystica** *Ehr.* 11^{er} Beitr. 1832. τράχηλος, collum; κύστις, vesica. **Rotatoria.**
- Trachelogastrica** *Ehr.* 11^{er} Beitr. 1832. τράχηλος, collum; γαστήρ, venter. **Rotatoria.**
- Triarthra** *Ehr.* 11^{er} Beitr. 1832. τρεῖς, tres; ἄρθρον, membrum. **Hydatinaea.**
- Tricalama** *Bory* Dict. class. 1822. τρεῖς, tres; καλάμη, stipula. **Brachionaea.**
- Trichocerca** *Lam.* Anim. s. vert. II, 1816. θριξ, pilus; κέρκος, cauda. **Hydatinaea.**
- Trichocerca** *Bory* Encycl. méth. 1824. θριξ, pilus; κέρκος, cauda. **Euchlanidota.**
- Trichotria** *Bory* Dict. class. xviii, 1831. θριξ, pilus; τρεῖς, tres. = **Dinocharis.**
- Trinella** *Bory* Encycl. méth. 1824. *Trinus.* ?
- Triophthalmus** *Ehr.* Infusionsth. 1838. τρεῖς, tres; ὀφθαλμός, oculus. **Hydatinaea.**
- Tubicolaria** *Lam.* Anim. s. vert. II, 1816. *Tubus*; *colo.* **Floscularia.**
- Tubipora** *Linn.* Faun. Suec. 1761. *Tubus*; *porus.* **Brachionaea.**
- Typhlina** *Hempr.* et *Ehr.* 1^{er} Beitr. 1830. τυφλός, cæcus. **Phlodinæa.**
- Vaginaria** *Schrank* Faun. Boic. 1803. *Vagina.* **Hydatinaea.**
- Virgulina** *Bory* Encycl. méth. 1824. *Virgula.* **Euchlanidota.**
- Zoobotryon** *Hempr.* et *Ehr.* 1^{er} Beitr. 1830. ζῶον, animal; βότρυς, racemus. (**Halcyonellea.**)
- Zygogomphia** *Ehr.* 1^{er} Beitr. 1830. ζυγός, jugum; γόμφος, dens. **Rotatoria.**
- Zygotrocha** *Ehr.* 1^{er} Beitr. 1830. ζυγός, jugum; τροχός, rota. **Rotatoria.**



CONSPECTUS FAMILIARUM
ROTATORIIUM.

Monotrocha.

Ichthydina.
Oecistina.
Megalotrochaea.
Floscularia.

Sorotrocha.

Hydatinea.
Euchlanidota.
Philodinaea.
Brachionaea.

Tardigrada.

Tardigrada.

ADDENDA.

Lophocharis Ehr. Infusionsth. 1838. *λόφος*, crista; *χάρις*, venustas. **Euchlanidota.**
Systolidae Ehr. in Wieg. Arch. II, 1839. *συστολή*, contractio. **Tardigrada.**
Trionychium Ehr. Isis, VII, 1834. *τρίς*, tres; *ὄνυξ*, unguis. **Tardigrada.**
Xenomorphidae Perty Isis, 1834. *ξενός*, inusitatus; *μορφή*, forma. **Tardigrada.**

LIBRI IN ADDENDIS CITATI.

Ehr. in Wieg. Arch. — Ehrenberg in Wiegmann, Archiv für Naturgeschichte.
• Isis. — Ehrenberg in Oken, Isis.
Perty Isis — Perty in Oken, Isis.



AGASSIZ

NOMENCLATOR ZOOLOGICUS.



FASCICULUS IV.

CONTINENS

CRUSTACEA ET VERMES I. E. ENTOZOA, TURBELLARIA ET ANNULATA.

NOMINA SYSTEMATICA
GENERUM CRUSTACEORUM,

TAM VIVENTIIUM QUAM FOSSILIIUM,

SECUNDUM ORDINEM ALPHABETICUM DISPOSITA, ADJECTIS AUCTORIBUS, LIBRIS IN QUIBUS REPERIUNTUR,
ANNO EDITIONIS, ETYMOLOGIA ET FAMILIIS, AD QUAS PERTINENT.

AUCTORE

L. AGASSIZ,

HIST. NAT. IN ACAD. NEOCOM. PROFESSORE.

RECOGNOVIT

H. BURMEISTER.

LIBRI CITATI.

- Aldrov.* De ceter. Anim. exsang. — *Ulyssis Aldrovandi*, De reliquis Animalibus exsanguibus, libri quatuor.
- Agass.* in Müll. Archiv. — *Agassiz*, in Müller's Archiv für Anatomie, Physiologie, etc.
- Aud.* Ann. Soc. Ent. Fr. — *Victor Audouin*, in Annales de la Société Entomologique de France.
- » et *M. Edw.* Ann. Sc. n. — *Victor Audouin* et *Milne Edwards*, in Annales des Sciences naturelles.
- Bell* Proc. Zool. Soc. Lond. — *Bell*, in Proceedings of the Zoological Society of London.
- Bosc* Hist. n. Crust. — *Bosc*, Histoire naturelle des Crustacés; faisant suite au Buffon de *Castel*
- Brandt* Consp. Mon. Crust. — *Brandt*, Conspectus Monographiæ Crustaceorum oniscodorum etc.
- » Consp. Mon. Onisc. — *Brandt*, Conspectus Monographiæ Crustaceorum oniscodorum etc.
- Broder.* Proc. Geol. Soc. — *Broderip*, in Proceedings of the Geological Society of London.
- Brong.* Crust. foss. — *Alex. Brongniart*, Histoire naturelle des Crustacés fossiles, etc.
- » Mém. Mus. — *Ad. Brongniart*, in Mémoires du Museum d'Histoire naturelle.
- Bronn* Leth. geogn. — *Bronn*, Lethæa geognostica, oder Abbildungen und Beschreibung der für die Gebirgs-Formationen bezeichnendsten Versteinerungen.
- Brug.* Encycl. méth. — *Bruguère*, in Encyclopédie méthodique.
- Brunnich* Entomol. — *Brunnich*, Entomologia sistens Insectorum tabulas systematicas.
- » N. Mém. Soc. R. D. — *Brunnich*, in Nouveaux Mémoires de la Société Royale du Danemarck.
- Burm.* Act. Ac. N. C. — *H. Burmeister*, in Nova Acta physico-medica Academiæ Cesariæ Leopoldino-Carolinæ Naturæ curiosorum.
- » Cirriped. — *H. Burmeister*, Beiträge zur Naturgeschichte der Rankenfüsser (Cirripedia).
 - » Naturg. — *H. Burmeister*, Handbuch der Naturgeschichte.
 - » Zool. Atlas. — *H. Burmeister*, Zoologischer Atlas.
- Cuv.* Règn. Anim. — *Cuvier*, Le Règne animal distribué d'après son organisation.
- » Leç. d'An. comp. — *Cuvier*, Leçons d'Anatomie comparée.
- Dalm.* Palæad. — *Dalman*, Ueber die Palæaden oder die sogenannten Trilobiten.
- Davila* — *Davila*, Catalogue systématique et raisonné des Curiosités de la nature et de l'art, etc.
- De Bl.* Man. Malac. — *De Blainville*, Manuel de Malacologie et de Conchyliologie, contenant une histoire abrégée de cette partie de la Zoologie.
- » Malac. — *De Blainville*, Manuel de Malacologie et de Conchyliologie, etc.
 - » Bull. Soc. Philom. — *De Blainville*, in Nouveau Bulletin des Sciences par la Société Philomatique de Paris.
 - » Dict. Sc. n. — *De Blainville*, in Dictionnaire des Sciences naturelles.
 - » Journ. de Phys. — *De Blainville*, in Journal de Physique.

- De Haan* Faun. Jap. — *De Haan*, Fauna Japonica.
- De Kay* Ann. Lyc. New-York. — *De Kay*, in Annals of the Lyceum of the Natural History of New-York.
- De Koninck* Mém. Acad. Brux. — *De Koninck*, in Mémoires de l'Académie Royale de Bruxelles.
- De la Roche* Bull. Soc. Phil. — *De la Roche*, in Nouveau Bulletin des Sciences par la Société Philomatique de Paris.
- Desm.* Crust. foss. — *Desmarest*, Histoire naturelle des Crustacés fossiles, etc.
- Crust. — *Desmarest*, Histoire naturelle des Crustacés fossiles, etc.
- Dufr.* Rev. Zool. — *Dufrenoy*, in Revue Zoologique par la Société Cuvérienne.
- Dum.* Zool. analyt. — *Duméril*, Zoologie analytique, ou Méthode naturelle de classification naturelle des Animaux.
- Eaton* Geol. Text-book. — *Eaton*, Geological Text-book.
- Eichw.* De Trilob. Obs. geogn. zool. — *Eichwald*, Geognostico-zoologica per Inghiam marisque Baltici provincias necnon de Trilobitis Observationes.
- Fabr.* Ent. Syst. — *Fabricius*, Entomologia systematica emendata et aucta.
- Ent. Syst. Suppl. — *Fabricius*, Supplementum Entomologiæ systematicæ.
- Suppl. Ent. Syst. — *Fabricius*, Supplementum Entomologiæ systematicæ.
- (*Fabr.*) Mag. Zool. a. Bot. — (*Fabricius*), Magazine of Zoology and Botany.
- Geoffr.* Hist. d. Ins. — *Geoffroy, St.-Hilaire*, Histoire abrégée des Insectes.
- Goldf.* Act. Ac. N. C. — *Goldfuss*, in Nova Acta physico-medica Academiae Cesareæ Leopoldino-Carolinæ Naturæ Curiosorum.
- Gray* Ann. of Phil. — *Gray*, in Annals of Philosophy.
- Spicil. zool. — *Gray*, Spicilegia zoologica.
- Green* Monog. of Trilob. — *Green*, Monography of the Trilobites of North-America.
- Gronov.* Zoophyl. — *Gronovius*, Zoophylacium gronovianum.
- Gazophyl. — *Gronovius*, Gazophylacium.
- Guér.* Rev. Zool. — *Guérin-Méneville*, in Revue Zoologique par la Société Cuvérienne.
- Mag. Zool. — *Guérin-Méneville*, in Magasin de Zoologie.
- Ann. Soc. Ent. Fr. — *Guérin-Méneville*, in Annales de la Société Entomologique de France.
- Ann. Sc. n. — *Guérin-Méneville*, in Annales Sciences naturelles.
- Mém. Soc. d'Hist. n. — *Guérin-Méneville*, in Mémoires de la Société d'Histoire naturelle de Paris.
- Mém. Mus. — *Guérin-Méneville*, in Mémoires du Museum d'Histoire naturelle.
- Herm.* Mém. aptérol. — *Hermann*, Mémoires aptérologiques.
- H. v. Meyer* Foss. Krebs. — *Hermann von Meyer*, Neue Gattungen fossiler Krehse etc.
- in *Leonh. u. Br. Jahrb.* — *Hermann von Meyer*, in Neues Jahrbuch für Mineralogie, Geognosie, Geologie und Petrefactenkunde von *Leonhard und Bronn*.
- Jahrb. für Min. — *Hermann von Meyer*, in Neues Jahrbuch für Mineralogie etc.
- Johnst.* Edinb. Phil. Journ. — *Johnston*, in Edinburgh philosophical Journal.
- Mag. Zool. a. Bot. — *Johnston*, in Magazine of Zoology and Botany.
- Keferst.* Geogn. Deutsch. — *Keferstein*, Deutschland geognostisch-geologisch dargestellt mit Karten und Durchschnittszeichnungen erläutert.
- King* Zool. Journ. — *King*, in Zoological Journal.
- Klein* Tent. meth. Ostracolog. — *Klein*, Methodus ostracologica.
- Summa Dubior. — *Klein*, Summa Dubiorum circa classes Quadrupedum et Amphibiorum Linnæi.
- König* Icon. sect. — *König*, Icones sectiles.
- Kroyer* Naturh. Tidssk. — *Kroyer*, in Tijdschrift voor Natuurlijke Geschiednis.

- Kroyer*, Grönl. Amph. — *Kroyer*, Grönlands Amphipoder Besckreven.
- Lam. Syst. An. s. vert.* — *Lamarck*, Système des Animaux sans vertèbres.
- Anim. s. vert. — *Lamarck*, Histoire naturelle des Animaux sans vertèbres.
- Latr. Fam. nat.* — *Latreille*, Familles naturelles du Règne animal.
- Préc. caract. gen. — *Latreille*, Précis des caractères génériques des Insectes.
 - Cours d'Entom. — *Latreille*, Cours d'entomologie.
 - Gen. Crust. et Insect. — *Latreille*, Genera Crustaceorum et Insectorum.
 - Gen. — *Latreille*, Genera Crustaceorum et Insectorum.
 - Hist. n. Crust. — *Latreille*, Histoire naturelle des Crustacés et des Insectes faisant suite au Buffon de Sonnini.
 - N. Dict. d'Hist. nat. — *Latreille*, in Nouveau Dictionnaire d'Histoire naturelle.
 - Encycl. — *Latreille*, in Encyclopédie méthodique.
 - Crust. et Insect. — *Latreille*, Histoire naturelle des Crustacés et des Insectes.
 - Règn. an. — *Latreille*, in *Cuvier* Le Règne animal distribué d'après son organisation.
 - *Cuv.* Règn. anim. — *Latreille*, in *Cuvier* Le Règne animal distribué d'après son organisation.
- Leach Zool. Journ.* — *Leach*, in Zoological Journal.
- J. d. Phys. — *Leach*, in Journal de Physique.
 - Cirrip. Journ. d. Phys. — *Leach*, in Journal de Physique. — Cirripedia.
 - Edinb. Encycl. — *Leach*, in *Brewster's* Edinburgh Encyclopedia.
 - Malac. Pod. Brit. — *Leach*, Malacostraca Podophthalma Britanniae, or description of the british species of Crabs etc.
 - Trans. Linn. Soc. Lond. — *Leach*, in Transactions of the Linnean Society of London.
 - Zool. Misc. — *Leach*, Zoological Miscellany.
 - Dict. Sc. n. — *Leach*, in Dictionnaire des Sciences naturelles.
 - Linn. Tr. — *Leach*, in Transactions of the Linnean Society of London.
 - Coll. M. Brit. — *Leach* (Msc.), in Collectionibus Musei britannici.
 - *Voy. de Turkey*, etc. — *Leach*, in *Voyage of Cap. Turkey*.
 - Msc. (Mus. Paris) — *Leach* (Msc.), in Muséum de Paris.
- Linn. Syst. Nat.* — *Linné*, Systema Naturæ.
- Fann. Suec. — *Linné*, Fauna suecica.
 - Act. Ac. Holm. — *Linné*, Acta Academiæ Holmiæ.
- List. Hist. Conchyl.* — *Lister*, Historia sive Synopsis methodica Conchyliorum.
- Lowen Zoolog. Bidrag.* — *Lowen*, in Wetenskaps-Academiens Handlingar.
- Lhwyd Icon. Lith. brit. Epist.* — *Lhwyd*, Lithophylacii britannici Ichnographia.
- Mac L. Illustr. Zool.* — *Mac Leay*, Illustrations of the Zoology of South-Africa.
- Ill. Zool. S. Afr. — *Mac Leay*, Illustrations of the Zoology of South-Africa.
- M. Edw. Crust. Suit. à Buff.* — *Milne Edwards*, Histoire naturelle des Crustacés, comprenant l'anatomie, la physiologie et la classification de ces animaux, faisant partie des nouvelles Suites à Buffon.
- Ann. Sc. n. — *Milne Edwards*, in Annales des Sciences naturelles.
 - Ann. Soc. Ent. — *Milne Edwards*, in Annales de la Société Entomologique de France.
 - Dict. Class. — *Milne Edwards*, in Dictionnaire classique d'histoire naturelle.
 - *Lam.* 2^e édit. — *Milne Edwards*, in *Lamarck* Histoire naturelle des animaux sans vertèbres, deuxième édition avec annotations par *Milne Edwards*.
 - Annot. *Lam.* — *Milne Edwards*, in *Lamarck* Histoire naturelle des animaux sans vertèbres etc.

- Müll.* Entomostr. — *O. Fr. Müller*, Entomostraca seu Insecta testacea quæ in aquis Daniæ et Norwegiæ reperit.
- Münst.* Beitr. Petref. — *Georg Graf zu Münster*, Beiträge zur Petrefactenkunde etc.
- Murch.* Sil. Syst. — *Roderick Impey Murchison*, The Silurian system founded on geological Researches etc.
- Nordm.* Mikrog. Beitr. — *Alexander v. Nordmann*, Mikrographische Beiträge zur Naturgeschichte der wirbellosen Thiere.
- Oken* Naturgesch. — *Oken*, Allgemeine Naturgeschichte für alle Stände.
- » Lehrb. d. Naturg. — *Oken*, Lehrbuch der Naturgeschichte.
 - » Zoolog. — *Oken*, Handbuch der Zoologie.
- Olfers* Mag. Naturf. Berl. — *Olfers*, in Magazin der Naturforschenden Freunde in Berlin.
- Owen et Ross* Voy. etc. App. — *Owen et Ross*, Appendix ad Capt. *Ross* Voyage.
- Pander* Beitr. Geogn. Russl. — *Pander*, Beiträge zur Geognosie Russlands.
- Pearce* Proc. Geol. Soc. Lond. — *Pearce*, in Proceedings of the Geological Society of London.
- Penny* Cycloped. — The Penny Cyclopedia of the Society for the Diffusion of useful Knowledge.
- Philipp.* *Wieg.* Archiv. — *Philippi*, in *Wiegmann's* Archiv für Naturgeschichte.
- Prév.* Journ. de Phys. — *Prévost*, in Journal de Physique.
- Raf.* Préc. Découv. sémiol. — *Rafinesque-Schmaltz*, Précis des Découvertes sémiologiques.
- » Ann. of Nat. H. — *Rafinesque-Schmaltz*, in Annals and Magazine of Natural History, etc.
- Ranz.* Mem. di Stor. nat. — *Ranzani*, Memorie di Storia naturali.
- Rathke* Faun. Krym. — *Rathke*, Beiträge zur Fauna der Krym, in Mémoires des Savans étrangers de St. Pétersbourg. Tom. III.
- Risso* Crust. de Nice. — *Risso*, Histoire naturelle des Crustacés des environs de Nice.
- » Hist. n. Eur. mérid. — *Risso*, Histoire naturelle des principales productions de l'Europe méridionale et particulièrement de celles des environs de Nice et des Alpes maritimes.
 - » Europ. mér. — *Risso*, Histoire naturelle des principales productions de l'Europe méridionale, etc.
- Rond.* Hist. des Poiss. — *Rondelet*, Libri de Piscibus.
- Rouss. de Vauz.* Ann. Sc. n. — *Roussel-de-Vausème*, in Annales des Sciences naturelles.
- Rüpp.* Beschr. Abb. v. 24 Art. — *Edouard Rüppell*, Beschreibung und Abbildung von 24 Arten kurzschwanzigen Krabben als Beitrag zur Naturgeschichte des Rothen Meeres.
- Roux* Crust. Médit. — *Roux*, Crustacés de la Méditerranée et de son littoral.
- » Crust. — *Roux*, Crustacés de la Méditerranée et de son littoral.
 - » Monogr. Salicoq. — *Roux*, Mémoires sur les Salicoques.
 - » Mém. Salicoq. — *Roux*, Mémoires sur les Salicoques.
- Sander-R.* Man. d'Hist. nat. Moll. — *Sander-Rang*, Manuel de l'Histoire naturelle des Mollusques et de leurs coquilles.
- Sav.* Journ. de Phys. — *Savigny*, in Journal de Physique.
- » Desc. Eryp. Crust. — *Savigny*, in Description de l'Egypte. — Crustacés.
 - » Mem. An. s. vert. — *Savigny*, Mémoires sur les animaux sans vertèbres.
- Say* Journ. Ac. Philad. — *Say*, in Journal of the Academy of Natural Sciences of Philadelphia.
- » Ac. Philad. — *Say*, in Journal of the Academy of Natural Sciences of Philadelphia.
- Schäff.* Abhand. v. Insect. — *Schäffer*, Abhandlungen von Insecten.
- Schloth.* Petrefact. — *Von Schlotheim*, Die Petrefactenkunde auf ihrem jetzigen Standpunkte etc.
- » Petref. Nachtr. — *Von Schlotheim*, Die Petrefactenkunde etc. Nachtrag.
- Schum.* Essai d'un nouv. Syst. — *Schuhmacher*, Essai d'un nouveau système des habitations des Vers testacés.
- » Ess. Nouv. Classif. Moll. — *Schuhmacher*, Essai d'une nouvelle classification des Mollusques.
- Scouler*, Edinb. J. of N. Sc. — *Scouler*, Edinburgh Journal of Natural Science.

LIBRI CITATI.

VII

Sow. Gen of Shells. — *Sowerby*, Genera of Shells.

• *Zool. Journ.* — *Sowerby*, in *Zoological Journal*.

(*Sow.*) *Penny Cyclop.* — (*Sowerby*), in *Penny Cyclopædia of the Society for the Diffusion of useful Knowledge*.

Strauss Mém. Mus. — *Strauss-Dürckheim*, in *Mémoires du Muséum d'Histoire naturelle*.

• *Mus. Senckenb.* — *Strauss-Dürckheim*, in *Museum Senckenbergianum*.

Templ. Trans. Ent. Soc. — *Templeton*, in *Transactions of the Entomological Society of London*.

Thomps. Zool. Research. — *Thompson*, *Zoological Researches in Java*.

Wahlenb. Mém. Ups. — *Wahlenberg*, in *Acta Societatis regis scientiarum Upsalensis*.

Wiegmann. Hand. d. Zool. — *Wiegmann*, *Handbuch der Zoologie*.

Zenker Beitr. Naturg. etc. — *Zenker*, *Beiträge zur Naturgeschichte der Urwelt*.



CRUSTACEA.

- Absia** Leach Zool. Journ. III, 1828. *Nom. propr.* **Cirripedia.**
- Acamptosomata** Leach J. d. Phys. LXXXV, 1817. ἀκαμπτος, inflexibilis; σῶμα, corpus. **Cirriped.**
- Acanthodes** De Haan Faun. Japon. Dec. II, 1835. ακανθώδης, spinosus. **Decap. brachyura.**
- Acanthonyx** Latr. Règn. an. IV, 1829. ἀκανθα, aculeus; ὄνυξ, unguis. **Decapoda brachyura.**
- Acanthonotus** Owen et Ross Voy. etc. App. II. ἀκανθα, aculeus; νῶτος, dorsum. **Amphipoda.**
- Acanthopus** De Haan Faun. Jap. Dec. II, 1835. ἀκανθα, spina; πῆς, pes. **Decap. brachyura.**
- Acanthosoma** Owen et Ross Voy. etc. App. II. ἀκανθα, aculeus; σῶμα, corpus. **Amphipoda.**
- Acasta** Leach Edinb. Encycl. III, 1811. *Nom. propr.* **Cirripedia.**
- Acerina** Rafin. Préc. Découv. sémiol. 1814. *Nom. propr.* **Isopoda.**
- Acetes** M. Edw. Ann. Sc. n. XIX, 1830. **Decapoda macrura.**
- Achaeus** Leach Malac. Pod. Brit. XVI, 1820. ἀχαιός, (nom. propr.) **Decapoda brachyura.**
- Achelous** De Haan Faun. Japon. Dec. II, 1835. *Nom. mythol.* **Decapoda brachyura.**
- Achtheres** Nordm. Mikrog. Beitr. II, 1832. ἀχθηρής, molestus. **Parasita.**
- Actaea** De Haan Faun. Japon. Dec. II, 1835. *Nom. propr.* **Decapoda brachyura.**
- Adna** Leach Zool. Journ. III, 1828. *Nom. propr.* **Cirripedia.**
- Aega** Leach Trans. Linn. Soc. Lond. XI, 1815. αἶγα, capra. **Isopoda.**
- Aeger** Münt.-Beitr. Petref. II, 1839. *Nom. propr.* **Decapoda macrura.**
- Aegle** De Haan Faun. Japon. Dec. II, 1835. αἶγλη, splendor. **Decapoda brachyura.**
- Aeglea** Leach Dict. Sc. n. XVIII, 1820. αἶγλη, splendor. **Decapoda anomoura.**
- Aerope** Leach Edinb. Encycl. VII, 1813. *Nom. mythol.* **Amphipoda.**
- Aethon** Kroyer Naturh. Tidssk. I. *Nom. mythol.* **Parasita.**
- Aglaeope** Rafin. Préc. Déc. sémiol. 1814. ἀγλαός, magnificus; ὀπή, foramen. **Decapoda macrur.**
- Agnathus** Brongn. Crust. foss. 1822. α priv. γνάθος, gena. **Trilobites.**
- Agnostus** Brongn. Crust. foss. 1822. α priv. γνωστός, cognitus. **Trilobites.**

- Albunea** Fabr. Suppl. Ent. Syst. 1798. *Nom. mythol. Decapoda anomoura.*
- Alciope** Rafin. Préc. Déc. sémiol. 1814. ἀλκή, fortitudo; ὀπέω, specto. **Decapoda macrura.**
- Alepas** Sander R. Man. d'Hist. nat. Moll. 1829. α priv. λεπᾶς, concha. **Cirripedia.**
- Allbrotus** M. Edw. Crust. Suit. à Buff. III, 1840. ἀλλιβρωτός, mare corrosus. **Amphipoda.**
- Alima** Leach Journ. de Phys. 1818. ἄλιμος, salsus. **Stomatopoda.**
- Allitropus** M. Edw. Crust. Suit. à Buff. III, 1840. ἄλιτροπος, piscator. **Isopoda.**
- Alphéens** M. Edw. Crust. Suit. à Buff. II, 1837. *Alpheus. Decapoda macrura.*
- Alpheus** Fabr. Suppl. Ent. Syst. 1798. *Nom. mythol. Decapoda macrura.*
- Amathia** Roux Crust. 5^e Livr. 1827. ἄμαθος, arena, pulvis. **Decapoda brachyura.**
- Ammonicolax** Pearce Proc. Geol. Soc. Lond. 1842. *Ammonia; colax.*
- Annothea** Leach Zool. Misc. I, 1814. ἄνμος, arena; θεὰ, dea. **Pycnogonidae.**
- Amphion** Pander Beitr. Geogn. Russ. 1830. *Nom. mythol. Trilobites.*
- Amphion** M. Edw. Ann. Soc. Ent. I. 1832. *Nom. mythol. Stomatopoda.*
- Amphipoda** Latr. Cuv. Règn. anim. 1^o éd. 1817. ἀμφί, utrinquē; πῆς, pes. **Edriophthalma.**
- Amphithoë** Leach Edinb. Encycl. VII, 1813. ἀμφιθέω, circumcurro. **Amphipoda.**
- Amphitrite** De Haan Faun. Japon. Dec. II, 1835. *Nom. mythol. Decapoda brachyura.*
- Amphoroidea** M. Edw. Crust. Suit. à Buff. III, 1840. ἀμφορεύς, amphora. **Isopoda.**
- Amphyx (Ampyx?)** Dalm. Palaeod. 1836. ἀμπυξ, frenum **Trilobites.**
- Amymone** Müll. Entomotr. 1785. *Nom. mythol. Entomostraca.*
- Anatifa** Brug. Encycl. méth. 1792. *Nom. propr. Cirripedia.*
- Anatifera** List. Hist. Conchyl. 1685. *Anas; fero. Cirripedia.*
- Anatiferidae** Gray Ann. of. Phil. XXVI, 1825. *Anatifera. Cirripedia.*
- Ancéens** M. Edw. Crust. Suit. à Buff. III, 1840. *Ancus. Isopoda.*
- Ancus** Risso Crust. de Nice, 1816. ἄγκη, uncus. **Isopoda.**
- Anchorella** Cuv. Règn. anim. VI, 1829. *Anchora. Parasita.*
- Anchylomera** M. Edw. Ann. Sc. n. XX, 1830. ἀγκύλος, curvus; μηρᾶ, lumbus. **Amphipoda.**
- Ancinus** M. Edw. Crust. Suit. à Buff. III, 1840. ἄγκη, uncus. **Isopoda.**
- Anilocra** Leach Dict. Sc. n. XII, 1818. ἀνιλεως, immisericors; ὄκρις, acer. **Isopoda.**
- Anisopus** De Haan Faun. Jap. Dec. II, 1835. ἄνισος, inaequalis; πῆς, pes. **Decap. brachyura.**
- Anisopus** Templ. Trans. Ent. Soc. I, 1836. ἄνισος, impar; πῆς, pes. **Amphipoda.**
- Anomala** (Latr.) Cuv. Règn. an. III, 1817. *Anomalus. Isopoda.*
- Anomalocera** Templ. Tr. Ent. Soc. II, 1837. ἀνώμαλος, irregularis; κέρας, cornu. **Entom. Iophyr.**
- Anomoura** M. Edw. Crust. Suit. à Buff. II, 1837. α priv.; νόμος, lex; οὐρά, cauda. **Decapoda.**
- Anonyme** (Vid. **Amymone**) — **Entomostraca.**
- Anonyx** Kroyer Grönl. Amph. 1834. α priv. ὄνυξ, unguis. **Amphipoda.**
- Anops** Oken Naturgesch. II, 1, 1815. α priv. ὄψ, oculus. **Parasita.**

- Anthosoma** Leach Dict. Sc. n. xiv, 1819. *άνθος*, flos; *σώμα*, corpus. **Parasita.**
- Anthura** Leach Edinb. Encycl. Suppl. vii, 1813. *άνθος*, flos; *ύρα*, cauda. **Isopoda.**
- Antilleina** Mac L. Illustr. Zool. S. Afr. III, 1838. **Decapoda brachyura.**
- Antrimpos** Münst. Beitr. Petref. II, 1839. *Nom. mythol.* **Decapoda macrura.**
- Apseudes** Leach Edinb. Encycl. vii, 1838. *άψευδής*, certus, verus. **Isopoda.**
- Apterura** M. Edw. Cr. Suit. à Buff. 1837. *α* priv. *πτέρον*, ala; *ύρα*, cauda. **Decap. anomoura.**
- Apus** Schöff. Abhand. v. Insect. 1756. *α* priv. *πῆς*, pes. **Branchiopoda.**
- Apusiens** M. Edw. Crust. Suit. à Buff. III, 1840. *Apus.* **Branchiopoda.**
- Aranéiformes** M. Edw. Crust. Suit. à Buff. III, 1840. *Aranea*; *forma.* **Parasita.**
- Arcania** Leach Zool. Misc. III, 1817. *Arcanus.* **Decapoda brachyura.**
- Arctopsis** Lam. Syst. An. s. vert. 1801. *άρκτος*, ursus; *όψις*, facies. **Decapoda brachyura.**
- Arcturus** (Latr.) Cuv. Règn. anim. 2^e éd. 1828. *άρκτος*, ursus; *ύρα*, cauda. **Isopoda.**
- Arcuata** (Latr.) Cuv. Règn. anim. 1^e éd. 1817. *Arcuatus.* **Decapoda brachyura.**
- Arges** Goldf. Act. Ac. N. C. xix, 1839. *άργής*, anguis species. **Trilobites.**
- Arges** De Haan Faun. Japon. Dec. II, 1835. *άργής*, anguis species. **Decapoda brachyura.**
- Arguliens** M. Edw. Crust. Suit. à Buff. 1840. *Argulus.* **Parasita.**
- Argulina** Burm. Act. Ac. N. C. xvii, 1837. *Argulus.* **Parasita.**
- Argulus** Müll. Entomotr. 1785. *Argus.* **Parasita.**
- Aristeus** Dufur. Rev. zool. 1840. *Nom. mythol.* **Decapoda macrura.**
- Armadilliens** M. Edw. Crust. Suit. à Buff. 1840. *Armadillo.* **Isopoda.**
- Armadillidium** Brandt Consp. Mon. Crust. 1833. *Armadillo.* **Isopoda.**
- Armadillo** Latr. Crust. et Ins. 1802. *Nom. propr.* **Isopoda.**
- Armida** Risso Hist. n. Eur. mérid. v, 1826. *Nom. propr.* **Isopoda.**
- Arpactes** M. Edw. Crust. Suit. à Buff. III, 1840. *άρπαξ*, rapax. **Entomostraca.**
- Artemia** Leach Dict. Sc. n. xiv, 1819. *άρτεμής*, robustus. **Branchiopoda.**
- Artemisus** Lam. Anim. s. vert. v, 1819. *Nom. mythol.* **Branchiopoda.**
- Arthrocephala** Dumér. Zool. analyt. 1806. *άρθρον*, articulus; *κεφαλή*, caput. **Crustacea.**
- Arthrostraca** Burm. Cirriped. 1834. *άρθρον*, articulus; *όστρακον*, testa. **Crustacea.**
- Asaphus** Brongn. Crust. foss. 1822. *άσαφώς*, obscurus, incertus. **Trilobites.**
- Asellina** Burm. Cirriped. 1834. *Asellus.* **Isopoda.**
- Asellotes** (Latr.) Cuv. Règn. anim. 2^e éd. 1828. *Asellus.* **Isopoda.**
- Asellus** Geoffr. Hist. des Ins. II, 1762. *Nom. propr.* **Isopoda.**
- Asemus** Ranz Mem. di Stor. nat. 1820. *άσημος*, signo carens. **Cirripedia.**
- Asphallius** Roux Monogr. Salicoq. *άσφαλιος*, muniens. **Decapoda macrura.**
- Aspidiota** Dumér. Zool. anal. 1806. *άσπιδιώτης*, scutigerus. **Entomostraca.**
- Aspidiphora** (Latr.) Cuv. Règn. anim. 2^e éd. 1829. *άσπις*, scutum; *φορέω*, fero. **Entomostraca.**

- Aspidocephala** Burm. Naturg. 1837. ἄσπις, scutum; κεφαλή, caput. **Entomostr. phyllopeda.**
- Aspidophora** Burm. Naturg. 1837. ἄσπις, scutum; φορέω, fero. **Entomostr. phyllopeda.**
- Aspidostraca** Burm. Cirriped. 1834. ἄσπις, scutum; ὄσρακον, testa. **Crustacea.**
- Astaciens** M. Edw. Crust. Suit. à Buff. 1840. *Astacus*. **Decapoda macrura.**
- Astacina** Burm. Naturgesch. 1837. *Astacus*. **Decapoda macrura.**
- Astacini** (Latr.) Cuv. Règn. anim. III, 1817. *Astacus*. **Decapoda macrura.**
- Astacoides** Guér. Rev. zool. 1839. *Astacus*. **Decapoda macrura.**
- Astacollites** Davila et Auct. *Astacus*. **Decapoda macrura.**
- Astacus** Gronov. Zoophyl. 1764. Nom. propr. **Decapoda macrura.**
- Asterope** Philipp. Wieg. Archiv. I, 1840. ἀστροπή, fulgur. **Entomostraca.**
- Astrolepas** (Gray) Klein Tent. meth. Ostracolog. 1753. ἄστρον, astrum; λέπας, patella. **Cirripedia.**
- Atelecyclus** Leach Linn. Tr. XI, 2, 1815. ἀτελής, infinitus; κύκλος, circulus. **Decapoda brach.**
- Atergatis** De Haan Faun. Japon. Dec. II, 1835. **Decapoda brachyura.**
- Athanas** Leach Edinb. Encycl. VII, 1813. ἀθανάτος, immortalis. **Decapoda macrura.**
- Atya** Leach Zool. Misc. III, 1817. Nom. propr. **Decapoda macrura.**
- Atylus** Leach Zool. Misc. II, 1815. α priv. τυλος, callus. **Amphipoda.**
- Atys** Leach Trans. Linn. Soc. L. XI, 2, 1815. Nom. mythol. **Decapoda macrura.**
- Aura** Münt. Beitr. Petref. II, 1839. Nom. mythol. **Decapoda macrura.**
- Auritella** De Bl. Auris. **Cirripedia.**
- Autonomea** Risso Crust. de Nice, 1816. αυτόνομος, liberè agens. **Decapoda macrura.**
- Axia** M. Edw. Crust. Suit. à Buff. II, 1837. Nom. propr. (ἄξιος, dignus.) **Decapoda macrura.**
- Axine** Oken Naturgesch. III, 1, 1835. ἀξίνη, securis. **Parasita.**
- Axius** Leach Trans. Linn. Soc. XI, 2, 1815. Nom. propr. (ἄξια, dignitas). **Decapoda macrura.**
- Balanidae** Gray Annal. of Phil. XXVI, 1825. *Balanus*. **Cirripedia.**
- Balanites** Brug. *Balanus*. **Cirripedia.**
- Balanoda** Burm. Cirriped. 1834. *Balanus*. **Cirripedia.**
- Balanus** List. Hist. Conchil. 1685. Nom. propr. **Cirripedia.**
- Basanites** Nordm. Mikrogr. Beitr. II, 1832. βασανιτής (βάσανος, coticula). **Parasita.**
- Battoides** M. Edw. Crust. Suit. à Buff. 1840. *Battus*. **Trilobites.**
- Battus** Dalm. Palaeod. 1826. Nom. mythol. **Trilobites.**
- Beleus** (Leach Msc.) Desm. Crust. 1825. βέλος, telum. **Decapoda brachyura.**
- Binocles** Latr. Préc. Caract. gén. 1796. *Binus*; *oculus*. **Parasita.**
- Binoculus** Geoffr. Hist. d. Ins. 1762. *Binus*; *oculus*. **Parasita.**
- Bipeltata** Latr. Cours d'Entom. 1831. *Bis*; *peltatus*. **Stomatopoda.**
- Birgus** Leach Trans. Linn. Soc. L. XI, 1815. Nom. propr. **Decapoda anomoura.**
- Blaculla** Münt. Beitr. Petref. II, 1839. Nom. mythol. **Decapoda macrura.**

- Blastus** Leach Edinb. Encycl. VII, 1813. βλαστός, germen. **Decapoda brachyura.**
- Bolina** Münst. Beitr. Petref. II, 1839. Nom. mythol. **Decapoda macrura.**
- Bombur** Münst. Beitr. Petref. II, 1839. Nom. mythol. **Decapoda macrura.**
- Bomolochus** Nordm. Mikrog. Beitr. II, 1832. βομολόχος, parasitus. **Parasita.**
- Bopyriens** M. Edw. Crust. Suit. à Buff. III, 1840. Bopyrus. **Isopoda.**
- Bopyrus** Latr. Crust. et Inf. VII, 1803. Nom. propr. **Isopoda.**
- Boscia** M. Edw. Crust. Suit. à Buff. II, 1837. Dic. Bosc. **Decapoda brachyura.**
- Boscia** Leach Edinb. Encycl. VII, 1813. Dic. Bosc. **Cirripedia.**
- Brachiella** Latr. Règn. anim. IV, 1829. Brachium. **Parasita.**
- Brachiptens** (ex errore pro **Branchiptens**). — **Branchiopoda.**
- Brachycera** Mac L. Ill. Zool. S. Afr. III, 1838. βραχύς, brevis; κέρα, cornu. **Decap. brach.**
- Brachypoda** (ex errore pro **Branchiopoda**). — **Branchiopoda.**
- Brachynotus** De Haan Faun. Jap. II, 1835. βραχύς, brevis; νῶτος, dorsum. **Decap. brachyura.**
- Brachyura** Latr. Crust. et Ins. 1802. βραχύς, brevis; ἕρα, cauda. **Decapoda.**
- Brachyuri** Lam. Syst. An. s. Vert. 1801. βραχύς, brevis; ἕρα, cauda. **Decapoda.**
- Brachyurites** Schloth. Petrefact. 1820. Brachyurus. **Decapoda brachyura.**
- Branchiogastra** Latr. Gen. 1806. βράγχια, branchiæ; γάστρη, venter. **Crust. malacostr.**
- Branchiopoda** Lam. Syst. Anim. s. vert. 1801. Branchiopus. **Crustacea.**
- Branchiopodes** M. Edw. Crust. Suit. à Buff. III, 1840. Branchiopus. **Crustacea.**
- Branchiopus** Dumér. Zool. analyt. 1806. βράγχια, branchiæ; πῆς, pes. **Branchiopoda.**
- Branchiptens** M. Edw. Crust. Suit. à Buff. III, 1840. Branchiopus. **Branchiopoda.**
- Branchipus** Latr. Règn. Anim. IV, 1829. βράγχια, branchiæ; πῆς, pes. **Branchiopoda.**
- Branchiura** Burm. Cirriped. 1834. βράγχια, branchiæ; ἕρα, cauda. **Stomatopoda.**
- Branta** Oken Lehrb. d. Naturg. 1815. Nom. propr. **Cirripedia.**
- Brisa** Münst. Beitr. Petref. II, 1839. Nom. mythol. **Decapoda macrura.**
- Brisnaeus** (Leach Msc.) Gray Ann. of. Phil. XXVI, 1825. Nom. propr. **Cirripedia.**
- Brome** Münst. Beitr. Petref. II, 1839. Nom. mythol. **Decapoda macrura.**
- Brongniartia** Eaton Geol. Text-book. Dic. BRONGNIART. **Trilobites.**
- Brontes** Goldf. Act. Ac. N. C. XIX, 1839. βροντή, tonitru. **Trilobites.**
- Bumastus** Murch. Syl. Syst. II, 1839. Nom. propr. (βύμαστος). **Trilobites.**
- Bylgia** Münst. Beitr. Petref. II, 1839. Nom. mythol. **Decapoda macrura.**
- Byzenus** Rafn. Précis de Découv. sémiol. 1814. βύζην, densus. **Decapoda macrura.**
- Calantica** Gray Ann. of. Phil. XXVI, 1825. Nom. propr. **Cirripedia.**
- Calanus** Leach Dict. Sc. n. XIV, 1819. Nom. propr. **Entomostraca lophyropoda.**
- Calappa** Fabr. Suppl. Ent. Syst. 1798. Nom. propr. **Decapoda brachyura.**
- Calappiens** M. Edw. Crust. Suit. à Buff. II, 1837. Calappa. **Decapoda brachyura.**

- Caligides** Latr. *Famill. natur.* 1835. *Caligus*. **Parasita.**
- Caligiens** M. Edw. *Crust. Suit. à Buff.* III, 1840. *Caligus*. **Parasita.**
- Caligina** Burm. *Act. Ac. N. Cur.* XVII, 1837. *Caligus*. **Parasita.**
- Caligus** Müll. *Entomostr.* 1785. *Nom. propr.* **Parasita.**
- Callanassa** Leach *Ed. Encycl.* VII, 1813. *καλλή*, pulchra; *άνασσα*, regina. **Decapoda macrura.**
- Callanidea** M. Edw. *Crust. Suit. à Buff.* II, 1837. *Callianassa similis*. **Decapoda macrura.**
- Callianisea** M. Edw. *Crust. Suit. à Buff.* II, 1837. *Callianassa*; *Isea*. **Decapoda macrura.**
- Calymena** M. Edw. *Crust. Suit. à Buff.* III, 1840. *Nom. propr.* **Trilobites.**
- Calymene** Brongn. *Crust. foss.* 1822. *Nom. propr.* **Trilobites.**
- Calypso** Risso *Crust. de Nice*, 1816. *Nom. mythol.* **Decapoda macrura.**
- Campeopea** Leach *Dict. Sc. n.* XII, 1818. *καμπή*, flexus; *κοπή*, sectio. **Isopoda.**
- Camposcia** Latr. in *Cuv. Règn. Anim.* IV, 1829. (Vid. **Camposia**). **Decapoda brachyura.**
- Camposia** Leach *Msc. (Mus. Paris.)* 1824. *κάμπος*, animal marinum. **Decapoda brachyura.**
- Campylosomata** Leach *Journ. Phys.* LXXXV, 1817. *καμπύλος*, curvus; *σῶμα*, corpus. **Cirripedia.**
- Cancellus** M. Edw. *Ann. Sc. n.* VI, 1825. *Cancer*. **Decapoda anomoura.**
- Cancellus** Rond. *Hist. d. Poiss.* 1558. *Cancer*. **Decapoda brachyura.**
- Cancer** Linn. *Syst. Nat.* 1735. *Nom. propr.* **Decapoda brachyura.**
- Cancerides** Latr. *Crust. et Ins.* 1802. *Cancer*. **Decapoda brachyura.**
- Cancériens** M. Edw. *Crust. Suit. à Buff.* I, 1834. *Cancer*. **Decapoda brachyura.**
- Canceriformes** Dumér. *Zool. analyt.* 1806. *Cancer*; *forma*. **Decapoda brachyura.**
- Cancerinos** Münst. *Beitr. Petref.* II, 1839. *κάρκινος*, cancer. **Decapoda macrura.**
- Canolira** Leach *Dict. Sc. nat.* XII, 1818. **Isopoda.**
- Cantharidium** Linn. *Act. Ac. Holm.* 1759. *κάνθαρος*, cantharus. **Trilobites.**
- Caphyra** Guér. *Ann. Sc. n.* XXV, 1832. **Decapoda brachyura.**
- Capitulum** Klein *Tent. meth. Ostracolog.* 1759. *Caput*. **Cirripedia.**
- Caprella** Lam. *Anim. s. vert.* 1801. *Capra*. **Laemodipoda.**
- Caprelliens** M. Edw. *Crust. Suit. à Buff.* III, 1840. *Caprella*. **Laemodipoda.**
- Carcinoida** Latr. in *Cuv. Règn. anim.* IV, 1829. *Carcinus*. **Decapoda brachyura.**
- Carcinoides** Dumér. *Zool. analyt.* 1806. *Carcinus*. **Decapoda brachyura.**
- Carcinus** Latr. *Préc. Caract. gén.* 1796. *κάρκινος*, cancer. **Decapoda brachyura.**
- Cardisoma** Latr. *Encycl.* X, 1824. *καρδιά*, cor; *σῶμα*, corpus. **Decapoda brachyura.**
- Carida** Rafn. *Préc. Découv. sémiol.* 1814. *καρίς*, cancri species. **Decapoda macrura.**
- Carides** Latr. in *Cuv. R. an.* III, 1817. *Carida*. **Decapoda macrura.**
- Caridina** M. Edw. *Crust. Suit. à Buff.* II, 1837. *Carida*. **Decapoda macrura.**
- Caridiodes** Latr. *Cours d'Entom.* 1831. *Carida*. **Stomatopoda.**
- Caroidea** Burm. *Naturgesch.* II, 1837. *καρίς*, cancer. **Decapoda macrura.**

- Carpilius** (*Leach Msc.*) *Desmar. Crust.* 1825. *Nom. propr. Decapoda brachyura.*
- Cassidina** *M. Edw. Crust. Suit. à Buff.* III, 1840, *Cassida. Isopoda.*
- Catometopes** *M. Edw. Crust. Suit. à Buff.* I, 1834. κάτω, infra; μέτωπον, frons. **Decap. brach.**
- Catophragmus** *Sow. Gen. of Shells.* κάτω, infra; φράγμός, inclusus. **Cirripedia.**
- Cecrops** *Leach Edinb. Encycl.* VII, 1813. *Nom. mythol. Parasita.*
- Cenobita** *Latr. Fam. nat.* 1826. (Vid. **Cœnobita**). — **Decapoda anomoura.**
- Cephaloculus** *Lam. Syst. An. s. vert.* 1801. κεφαλή, caput; oculus. **Entomostr. lophyr.**
- Cephalota** *Latr. Crust. et Ins.* 1802. κεφαλωτός, capitatus. **Entomostraca.**
- Cerapodina** *M. Edw. Crust. suit. à Buff.* III, 1840. *Cerapus. Amphipoda.*
- Cerapus** *Say Journ. Ac. Philad.* I, 1817. κέρασ, cornu; πῆσ, pes. **Amphipoda.**
- Cerataspis** *Gray Spicil. zool.* VII, 1828. κέρασ, cornu; άσπίσ, clypeus. **Decapoda.**
- Ceratophthalma** *Latr. Fam. nat.* 1826. κέρασ, cornu; ὄφθαλμος, oculus. **Crustacea.**
- Ceraurus** *Green Monog. of Trilob.* 1833. κέρασ, cornu; ἕρα, cauda. **Trilobites.**
- Cerceis** *M. Edw. Crust. Suit. à Buff.* III, 1840. κερκίσ, radius, paxillus. **Isopoda.**
- Cerophas** *Rafin. Précis Découv. sémiol.* 1814.
- Cetochilus** *Rouss. de Vauz. Ann. Sc. n. 2^e S. I.* κῆτος, cete; χιλός, pabulum. **Entomostr. copep.**
- Cetopirus** *Ranz Mem. di Stor. natur.* 1820. κῆτος, cete; πείρω, perforo. **Cirripedia.**
- Chalimus** *Burm. Act. Ac. N. C. XVIII,* 1837. *Nom. propr. (χάλιμος, ebrins). Parasita.*
- Charaxia** *Leach Dict. Sc. nat.* XII, 1818. χάραξ, palus.
- Charineus** (*Leach Msc.*) *Desmar. Crust.* 1825. **Decapoda brachyura.**
- Charybdis** *De Haan Faun. Jap. II,* 1835. *Nom. mythol. (χαρυβδίζω, voro.) Decapoda brach.*
- Chasmagnathus** *De Haan Faun. Jap. II,* 1835. χάσμα, rima; γνάθος, maxilla. **Decapoda brach.**
- Cheiragonus** *Latr. Famill. nat.* 1826. χεῖρ, manus; α priv. γῶνος, angulus.
- Chelonobia** (*Leach Msc.*) *Journ. de Phys.* LXXXV, 1817. χελώνη, testudo; βιάω, vivo. **Cirripedia.**
- Chirocephalus** *Prév. Journ. de Phys.* VII, 1794. χεῖρ, manus; κεφαλή, caput. **Entomost. phyllop.**
- Chlorodius** *M. Edw. Crust. Suit. à Buff.* I, 1834. χλωρός, viridis. **Decapoda brachyura.**
- Chondracanthiens** *M. Edw. Crust. Suit. à Buff.* III, 1840, *Chondracanthus. Parasita.*
- Chondracanthus** *De la Roche Bull. Soc. Phil.* 1811. χονδρός, cartilago; ἄκανθα, aculeus. **Parasita.**
- Chorinus** (*Leach Msc.*) *Latr. Encycl. méth.* X, 1825. **Decapoda brachyura.**
- Christimani** *Latr. Cours d'Entom.* 1831. χριστός? manus?
- Chthamalus** *Ranz Mem. di Storia natur.* 1820. χθαμαλός, humilis. **Cirripedia.**
- Chydorus** *Leach Dict. Sc. n. XIV,* 1819. **Entomostraca lophyropoda.**
- Cilicea** *Leach Dict. Sc. n. XII,* 1818. *Cilix. Isopoda.*
- Cineras** *Leach Journ. de Phys.* LXXXV, 1817. *Nom. propr. Cirripedia.*
- Cirolana** *Leach Dict. Sc. n. XII,* 1818. *Nom. propr. Isopoda.*
- Cirrhopoda** *Cuv. Lec. d'An. comp.* 1800. κίρρός, flavus; ποῦσ, pes. **Cirripedia.**

- Cirripedia** *Burm.* Cirriped. I, 1834. *Cirrus*; *pes*. **Crustacea**.
- Cladocera** *Latr.* in *Cuv.* Règn. anim. 2^e éd. 1829. κλάδος, ramus; κέρασ, cornu. **Branchiopoda**.
- Clavella** *Oken* *Lehrb.* d. Naturgesch. 1815. *Clava*. **Parasita**.
- Cleistotoma** *De Haan* *Faun. Jap.* 1^o Livr. 1836. κλειστός, clausus; τομή, segmen. **Decap. brach.**
- Clsia** (*Leach* *Msc.*) *Sav.* *Journ. de Phys.* LXXXV, 1817. *Nom. propr.* **Cirripedia**.
- Cloportides** *Latr.* *Fam. nat.* 1825. *Cloporte* (vox gall.) **Isopoda**.
- Clorodius** *Leach* (Vid. **Chlorodius**). **Decapoda brachyura**.
- Coelino** (*Leach* *Msc.*) *Desmar.* *Crust.* 1825. κοίλη, cavum. **Isopoda**.
- Cænobita** *Latr.* *Règn. an.* 1829. *Nom. propr.* (κοινοβιον, cænobium). **Decapoda anomoura**.
- Coleia** *Broder.* *Proc. Geol. Soc.* 1825. *Dic. COLE*. **Decapoda macrura**.
- Coleopoda** *Latr.* *Cours. d'Entom.* 1831. κολέον, tegmen; ποῦς, pes. **Decapoda macrura**.
- Conchoderma** *Olfers* *Mag. Naturf. Berl.* 1818. κόγχη, concha; δέρμα, cutis. **Cirripedia**.
- Conchotrya** *Gray* *Ann. of Phil.* xxvi, 1825. κόγχη, concha; τρώω, tero. **Cirripedia**.
- Condracanthiens** (Vid. **Chondracanthiens**). — **Parasita**.
- Condracanthus** (Vid. **Chondracanthus**). — **Parasita**.
- Condylura** *Latr.* in *Cuv.* *Règn. anim.* 2^e éd. 1829. κόνδυλος, condylus; ἕρα, cauda. **Entom. copep.**
- Conia** *Leach* *Nom. propr.* (κονία, pulvis.) **Cirripedia**.
- Conia** (non *Leach*) *Ranz* *Mem. di Stor. natur.* 1820. *Nom. propr.* (κονία, pulvis). **Cirripedia**.
- Conilera** *Leach* *Dict. Sc. n.* xii, 1818. *Nom. propr.* **Isopoda**.
- Conocephalus** *Zenker* *Beitr. Naturg. etc.* 1833. κώνος, conus; κεφαλή, caput. **Trilobites**.
- Conoplea** *Say* *Journ. Acad. Philad.* κώνος, conus; ὄπλη, ungula. **Cirripedia**.
- Copepoda** *Latr.* *Cours d'Ent.* 1831. κόπη, remus (vel κοπή, incisura?); πῆς, pes. **Entomostraca**.
- Coronis** *Latr.* *Encycl.* x, *Fam. n.* 1824. *Nom. mythol.* **Stomatopoda**.
- Coronula** (*Lam.*) *Ranz* *Mem. di Stor. natur.* 1820. *Corona*. **Cirripedia**.
- Coronulidæ** *Gray* *Ann. of Philos.* xxvi, 1825. *Coronula*. **Cirripedia**.
- Corophium** *Latr.* *Gen. Crust.* I, 1806. κορός, curvus; **Anphipoda**.
- Corsica** *Corsicus*. **Cirripedia**.
- Corystes** *Latr.* *Crust. et Ins.* 1802. κορυστής, armatus. **Decapoda brachyura**.
- Corystiens** *M. Edw.* *Crust. Suit. à Buff.* II, 1837. *Corystes*. **Decapoda brachyura**.
- Crangon** *Fabr.* *Suppl. Ent. Syst.* 1798. *Nom. propr.* **Decapoda macrura**.
- Crangoniens** *M. Edw.* *Crust. Suit. à Buff.* II, 1837. *Crangon*. **Decapoda macrura**.
- Creusia** (*De Bl.*) *Leach* *Nom. propr.* **Cirripedia**.
- Crevettines** *M. Edw.* *Crust. Suit. à Buff.* III, 1840. *Crevettes* (vox gall.) **Anphipoda**.
- Criocarcinus** (*Guér. Msc.*) *M. Edw.* *Crust.* I, 1834. κριός, aries; κάρκινος, cancer. **Decap. brach.**
- Cryptobranches** *Risso* *Cr. de Nice*, 1816. κρυπτός, occultus; βράγχια, branchiæ. **Decap. macr.**
- Cryptobranchides** *M. Edw.* *Crust.* II, 1837. κρυπτός, occultus; βράγχια, branchiæ. **Decap. macr.**

- Cryptolithus** Green Monog. of Trilob. 1833. κρυπτός, occultus; λίθος, lapis. **Trilobites.**
- Cryptonymus** Eichw. De Trilob. obs. Geogn. Zool. etc. 1825. κρυπτός, occultus; ὄνομα, nomen. **Trilob.**
- Cryptophthalmus** Rafn. Préc. Découv. sémiol. 1814. κρυπτός, occultus; ὀφθαλμός, oculus.
- Cryptopoda** Latr. in Cuv. R. an. III, 1817. κρυπτός, occultus; πῆς, pes. **Decapoda brachyura.**
- Cryptopodia** Lam. An. s. vert. v, 1819. κρυπτός, occultus; πῆς, pes. **Decapoda brachyura.**
- Cryptopus** Latr. Fam. natur. 1826. κρυπτός, occultus; πῆς, pes. **Decapoda.**
- Cubaris** Brandt Consp. Mon. Crust. 1833. *Nom. propr.* **Isopoda.**
- Cuma** M. Edw. Ann. Sc. nat. XIII, 1828. *Nom. propr.* **Entomostraca copepoda.**
- Cuvieria** (Leach Msc.) Desmar. Crust. 1825. Dic. CUVIER. **Amphipoda.**
- Curtonotus** De Haan Faun. Jap. Dec. II, 1835. κυρτός, nodosus; νῶτος, dorsum. **Decap. brach.**
- Cyamus** Lam. Syst. Anim. s. vert. 1801. κύαμος, faba. **Laemodipoda.**
- Cychreus** Rafn. Préc. Découv. sémiol. 1814.
- Cyclograpsus** M. Edw. Crust. II, 1837. κύκλος, circulus; GRAPSUS. **Decap. brachyura.**
- Cyclometopes** M. Edw. Crust. I, 1834. κύκλος, circulus; μέτωπον, frons. **Decap. brachyura.**
- Cyclopidæ** Burm. Cirriped. 1834. Cyclops. **Entomostraca.**
- Cyclops** Müll. Entomostr. 1785. κύκλωψ, oculus rotundus. **Entomostraca.**
- Cyclopsina** Müll. Entomostr. 1785. Cyclops. **Entomostraca.**
- Cyclus** De Koninck Mém. Acad. Brux. XIV, 1841. κύκλος. **Trilobites.**
- Cyenus** M. Edw. Crust. Suit. à Buff. III, 1840. *Nom. propr.* **Parasita.**
- Cymadusa** Savig. Desc. Eryp. Crust. 1818. **Amphipoda.**
- Cymo** De Haan Faun. Jap. Dec. II, 1835. *Nom. propr.* **Decapoda brachyura.**
- Cymodice** Leach Trans. Linn. Soc. XI, 1815. κύμα, fluctus; δίκη, themis. **Isopoda.**
- Cymodocea** Leach Dict. Sc. n. XII, 1818. κυμοδόκη (*nom. mythol.*) **Isopoda.**
- Cymodocea** Rafn. Préc. Découv. sémiol. 1814. κυμοδόκη (*nom. mythol.*) **Isopoda.**
- Cymopolla** Roux Crust. Médit. 1827. κύμα, fluctus; πολέω, verto. **Decapoda brachyura.**
- Cymothoa** Fabr. Suppl. Ent. Syst. 1798. κύμα, fluctus; θοός, velox. **Isopoda.**
- Cymothoades** Latr. Famill. natur. 1826. Cymothoa. **Isopoda.**
- Cymothoadiens** M. Edw. Crust. Suit. à Buff. III, 1840. Cymothoa. **Isopoda.**
- Cymothoda** Burm. Cirriped. 1834. Cymothoa. **Isopoda.**
- Cynthia** Thomps. Zool. Research. II, 1829. *Nom. mythol.* **Stomatopoda.**
- Cyprella** De Koninck Mém. Acad. Brux. XIV, 1841. Cypris. **Entomostraca.**
- Cypridella** De Koninck Mém. Acad. Brux. XIV, 1841. Cypris. **Entomostraca.**
- Cypridina** M. Edw. Annot. Lam. v, 1838. Cypris. **Entomostraca.**
- Cypris** Müll. Entomostr. 1785. *Nom. mythol.* **Entomostraca.**
- Cyproïdes** M. Edw. Crust. Suit. à Buff. III, 1840. Cypris. **Entomostraca.**
- Cystibranches** Latr. in Cuv. Règn. an. III, 1817. κύστις, bulla; βράγχια, branchiæ. **Isopoda.**

- Cythere** Müll. Entomotr. 1785. *Nom. mythol.* **Entomostraca.**
- Cytherina** Lam. Anim. s. vert. v, 1818. *Cythere.* **Entomostraca.**
- Cyzicus** Aud. Ann. Soc. Ent. Fr. v, 1836. *Nom. mythol.* **Entomostraca.**
- Dactylocera** Latr. in Cuv. Règn. anim. 2^e éd. 1829. δάκτυλος, digitus; κέρασ, cornu. **Amphipoda.**
- Daira** M. Edw. Ann. Sc. n. xx, 1830. *Nom. mythol.* **Amphipoda.**
- Dameus** Rafn. Préc. Découv. sémiol. 1814. *Nom. propr.*
- Daphnia** Müll. Entomotr. 1785. *Nom. propr.* **Branchiopoda.**
- Daphnides** Strauss Mém. Mus. v, 1818. *Daphnia.* **Branchiopoda.**
- Daphnoides** M. Edw. Crust. Suit. à Buff. III, 1840. *Daphnia.* **Branchiopoda.**
- Decapoda** Latr. Gen. Cr. et Ins. I, 1806. δεκάς, decem; πᾶς, pes. **Crustacea.**
- Decempedes** Latr. Fam. natur. 1826. *Decem; pes.* **Isopoda anomala.**
- Dehaanuis** Mac L. Illust. Zool. S. Afr. III, 1838. Dic. DE HAAN. **Decapoda brachyura.**
- Depleura** Green (errore pro **Dipleura**) — **Trilobites.**
- Deto** Guérin Mag. Zool. VII, 1836. *Nom. propr.* **Isopoda.**
- Dexamine** Leach Edinb. Encycl. VII, 1813. δεξαμενή, cisterna. **Amphipoda.**
- Diadema** Schum. Essai d'un nouv. Syst. 1817. *Nom. propr.* **Cirripedia.**
- Diastyllis** Say διάστυλος, intercolumnium.
- Dicera** De Haan Faun. Jap. Dec. II, 1835. δις, bis; κέρασ, cornu. **Decapoda brachyura.**
- Dichelestiens** M. Edw. Crust. Suit. à Buff. III, 1840. *Dichelestium.* **Parasita.**
- Dichelestium** Herm. Mém. Aptérol. 1804. δις, bis; χηλή, chela. **Parasita.**
- Di cladopoda** Latr. Cours d'Entom. 1831. δις, bis; κλάδος, ramulus; ποῦς, pes.
- Dinematura** Burm. Act. Ac. N. C. XVII, 1837. δις, bis; νῆμα, filum; ἕρα, cauda. **Parasita.**
- Dinemoura** Latr. Règn. anim. IV, 1829. δις, bis; νῆμα, filum; ἕρα, cauda. **Parasita.**
- Dinao** Rafn. Préc. Découv. sémiol. 1814. *Nom. propr.*
- Dipleura** Green Monogr. of Trilob. 1833. δις, bis; πλευρά, latus. **Trilobites.**
- Diploexochus** Brandt Consp. Mon. Crust. 1833. διπλόος, duplex; ἕξοχος, emineus. **Isopoda.**
- Diproscla** Rafn. Préc. Découv. sémiol. 1814. δις, bis; πρόσκλας, adumbratio.
- Doclea** Leach Zool. Misc. II, 1814. *Nom. propr.* **Decapoda brachyura.**
- Doracia** Gray Ann. of Phil. XXVI, 1825. *Nom. propr.* **Cirripedia.**
- Dorippe** Fabr. Suppl. Ent. Syst. 1798. *Nom. propr.* **Decapoda brachyura.**
- Dorippiens** M. Edw. Crust. Suit. à Buff. II, 1837. *Dorippe.* **Decapoda brachyura.**
- Doslma** Gray Ann. of Phil. XXVI, 1825. *Nom. propr.* **Cirripedia.**
- Doto** De Haan Faun. Jap. I, 1836. *Nom. propr.* **Decapoda brachyura.**
- Drimo** Risso Hist. n. Eur. mérid. v, 1826. δριμύς, acris? **Decapoda macrura.**
- Drobna** Münst. Beitr. Petref. II, 1839. *Nom. mythol.* **Decapoda macrura.**
- Dromia** Fabr. Suppl. Ent. Syst. 1798. δρομίας, benè curreus. **Decapoda anomoura.**

- Dromiens** *M. Edw.* Crust. Suit. à Buff. II, 1837. *Dromia*. **Decapoda anomura.**
- Dromilite** (*M. Edw.*) *Lam.* 2^e édit. 1838. *δρομίτας*, benè currens; *λίθος*, lapis. **Decap. anomura.**
- Dusa** *Münst.* Beitr. Petref. II, 1839. *Nom. mythol.* **Decapoda macrura.**
- Dynamena** *Leach* Dict. Sc. n. XII, 1818. *δύναμαι*, valeo. **Isopoda.**
- Dynomene** *Latr.* in *Cuv.* Règn. anim. IV, 1829. **Decapoda anomura.**
- Eballia** *Leach* Zool. Misc. III, 1817. *Nom. propr.* **Decapoda brachyura.**
- Edentata** *Latr.* Fam. natur. 1826. *Edentatus*. **Crustaceu.**
- Edriophthalma** *Leach* Linn. Trans. XI, 1815. *ἐδριάω*, sedeo; *οφθαλμός*, oculus. **Crustacea.**
- Egeon** *Risso* Crust. de Nice, 1816. *Nom. propr.* **Decapoda brachyura.**
- Egeria** *Leach* Zool. Misc. II, 1815. *Nom. mythol.* **Decapoda brachyura.**
- Eldotea** *Scouler* Edinb. J. of N. Sc. 1831. *εἰδάτως*, scienter. **Entomostraca.**
- Elamena** *M. Edw.* Crust. Suit. à Buff. II, 1837. *ἄλλομαι*, salio. **Decapoda brachyura.**
- Elder** *Münst.* Beitr. Petref. II, 1839. *Nom. mythol.* **Decapoda macrura.**
- Ellipsocephalus** *Zenker* Beitr. Naturg. 1833. *ἐλλειψως*, defectus; *κεφαλή*, caput. **Trilobites.**
- Elminius** *King.* Zool. Journ. V, 1830. *Nom. propr.*
- Emerita** *Gronov.* Gazophyl. 1764. *Emeritus*. **Decapoda macrura.**
- Enarthrus** *Rafin.* Préc. Découv. sémiol. 1814. *ἐναρθρος*, articulatus. **Isopoda.**
- Entomoda** *Lam.* Anim. s. vert. III, 1816. *έντομος*, insectus. **Parasita.**
- Entomolithus** *Linn.* Syst. Nat. 12^e éd. III, 1768. *έντομος*, insectus; *λίθος*, lapis. **Trilobites.**
- Entomon** *Klein* Summa Dubior. 1743. *έντομος*, insectus. **Stomatopoda.**
- Entomostraca** *Müll.* Entomotr. 1785. *έντομος*, insectus; *ὄσρακον*, testa. **Crustacea.**
- Entomostracites** *Wahlenb.* Mem. Ups. VIII. *έντομος*, insectus; *ὄσρακον*, testa. **Trilobites.**
- Epachthes** *Nordm.* Mikrog. Beitr. II, 1832. *ἐπαχθής*, incommodus. **Parasita.**
- Ephyra** *Roux* Mém. Salicoq. *Nom. mythol.* **Decapoda macrura.**
- Epialtus** *M. Edw.* Crust. Suit. à Buff. I, 1834. *ἐπιάλτης*, incubus. **Decapoda brachyura.**
- Epicarides** *Latr.* Famill. nat. 1826. *ἐπι*, suprà; *κάρα*, caput. **Isopoda.**
- Ergasilien** *M. Edw.* Crust. Suit. à Buff. III, 1840. *Ergasilus*. **Parasita.**
- Ergasilina** *Burm.* Act. Ac. N. C. XVII, 1837. *Ergasilus*. **Parasita.**
- Ergasilus** *Nordm.* Mikrog. Beitr. II, 1832. *Nom. propr.* (*εργάζομαι*, laboro.) **Parasita.**
- Ergyne** *Risso* Crust. de Nice, 1816. *Nom. propr.* **Isopoda.**
- Erichthéens** *M. Edw.* Crust. Suit. à Buff. II, 1837. *Erichthus*. **Stomatopoda.**
- Erichthus** *Latr.* in *Cuv.* Règn. anim. IV, 1829. *Nom. mythol.* **Stomatopoda.**
- Erichthonius** *M. Edw.* Ann. Sc. n. XX, 1830. *Nom. mythol.* **Amphipoda.**
- Eriocher** *De Haan* Faun. Jap. Dec. II, 1835. *έριον*, lana; *χείρ*, manus. **Decapoda brachyura.**
- Eriphia** *Latr.* in *Cuv.* Règn. anim. III, 1817. *έριφεία*, plantæ species. **Decapoda brachyura.**
- Eryon** *Desm.* Crust. fossil. 1822. *Nom. propr.* **Decapoda macrura.**

- Eryons** *M. Edw.* Crust. Suit. à Buff. II, 1837. *Eryon*. **Decapoda macrura.**
- Estheria** *Strauss* Mus. Senckenb. II, 1838. *Nom. propr.* **Phyllopoda.**
- Ethaea** *Leach* ηθαιος, sodalis?
- Etheria** *Rafin.* Préc. Découv. sémiol. 1814. *Aetherius?* **Decapoda macrura.**
- Ethusa** *Roux* Crust. Médit. 1827. αἰθουσα (αἰθω, flagro). **Decapoda brachyura.**
- Etisus** (*Leach Msc.*) *Desm.* Crust. 1825. **Decapoda brachyura.**
- Eucrate** *De Haan* Faun. Jap. Dec. II, 1835. εὐκρατος, lenis. **Decapoda brachyura.**
- Eudora** *De Haan* Faun. Jap. Dec. II, 1835. εὐδωρος, largitus. **Decapoda brachyura.**
- Eulimene** *Latr.* in *Cuv.* Règn. anim. III, 1817. εὐλιμενος, bonum portum habens. **Branchiopoda.**
- Eumedonus** *M. Edw.* Crust. Suit. à Buff. I, 1834. εὐ, benè; μῆδος, consilium. **Decap. brach.**
- Euphema** *M. Edw.* Crust. Suit. à Buff. III, 1837. εὐφημος, linguâ fautus. **Decapoda brach.**
- Eupheus** *Risso* Crust. de Nice, 1816. εὐ, benè; φαιὸς, fuscus? **Isopoda.**
- Eurydice** *Leach* Dict. Sc. n. XII, 1818. *Nom. mythol.* **Isopoda.**
- Eurynoma** *Leach* Edinb. Encycl. VII, 1813. *Nom. mythol.* **Decapoda brachyura.**
- Euryporus** (*Nordm.*) *M. Edw.* Crust. Suit. à Buff. III, 1840. εὐρύς latus; φορέω, fero. **Parasita.**
- Eurypodius** *Guér.* Mém. Mus. XVI, 1827. εὐρύς, latus; πῆς, pes. **Decapoda brachyura.**
- Eurypterus** *De Kay* Ann. Lyc. New York 1826. εὐρύς, latus; πτερόν, penna. **Entomostraca.**
- Evadne** *Lowen* Zoolog. Bidrag. 1835. *Nom. mythol.* **Branchiopoda.**
- Everne** *Rafin.* Préc. Découv. sémiol. ? εὐερνής, gracilis. **Decapoda macrura.**
- Exochnota** *Fabr.* Ent. Syst. Suppl. 1793. ἐξοχος, eminens; νῶτος, dorsum. **Crustacea.**
- Filiformia** *Latr.* Fam. nat. R. an. 1826. *Filiformis.* **Laemodipoda.**
- Gaera** (*Leach Msc.*) *Desm.* Crust. 1825. **Isopoda.**
- Galatea** *Leach* (Vid. **Galathea**) — **Decapoda macrura.**
- Galathea** *Fabr.* Suppl. Ent. Syst. 1793. *Nom. mythol.* **Decapoda macrura.**
- Galatheidés** *M. Edw.* Crust. Suit. à Buff. II, 1837. *Galathea.* **Decapoda macrura.**
- Galene** *De Haan* Faun. Jap. Dec. II, 1835. γαλήνη, serenitas. **Decapoda brachyura.**
- Gammarellus** *Leach* *Gammarus.* **Amphipoda.**
- Gammarina** *Burm.* Cirriped. 1834. *Gammarus.* **Amphipoda.**
- Gammarini** *Leach* Edinb. Encycl. 1814. *Gammarus.* **Amphipoda.**
- Gammarus** *Fabr.* Ent. Syst. Suppl. II, 1793. *Nom. propr.* **Amphipoda.**
- Gastrobranchides** *M. Edw.* Crust. II, 1837. γαστήρ, venter; βράγχια, branchiæ. **Decap. macr.**
- Gebia** *Leach* Edinb. Encycl. VIII, 1813. *Nom. propr.* (γῆ, terra; βία, vis.) **Decapoda brachyura.**
- Gebios** *Risso* Hist. n. Eur. mérid. 1826. *Nom. propr.* (γῆ, terra; βίος, vita.) **Decap. brachyura.**
- Gecarciniens** *M. Edw.* Crust. Suit. à Buff. II, 1837. *Gecarcinus.* **Decapoda brachyura.**
- Gecarcinus** *Leach* Linn. Trans. XI, 2, 1815. γῆ, terra; κάρκινος, cancer. **Decap. brachyura.**
- Gecarcoidea** *M. Edw.* Crust. Suit. à Buff. II, 1837. γῆ, terra; κάρκινος, cancer. **Decap. brach.**

- Gelasimus** Latr. N. Dict. d'Hist. nat. 2^e éd. 1818. γελασιμος, ridiculus. **Decapoda brachyura.**
- Gemalla** Leach Dict. Sc. n. XII, 1818, γῆ, terra; μαλλον, crates. **Decapoda brachyura.**
- Geryon** Kroyer Naturh. Tidssk. I, 1840. Nom. mythol. **Decapoda brachyura.**
- Glaucotothē** M. Edw. Ann. Sc. n. XIX, 1830. γλαυκός, cæruleus; θοός, acutus. **Decap. macrura.**
- Glyphea** H. v. Meyer in Leonh. u. Br. Jahrb. 1835. γλύφω, sculpo. **Decapoda macrura.**
- Gnathapteres** Cuv. et Dumér. Leç. d'An. comp. I, 1799. γνάθος, maxilla; α, priv.; πτέρον, ala. **Crustac.**
- Gnathia** Leach Edinb. Encycl. VII, 1813. γνάθος, maxilla. **Isopoda.**
- Gnathochasmus** Mac L. Ill. Zool. S. Afr. III, 1838. γνάθος, maxilla; χάσμη, rictus. **Decap. brach.**
- Gnathonē** Leach Edinb. Encycl. VII, 1813. γνάθων, bucculentus. **Isopoda.**
- Gnathophyllum** Latr. in Cuv. Règn. an. IV, 1829. γνάθος, maxilla; φύλλον, folium. **Decap. macrur.**
- Goldius** De Koninck Mém. Acad. Brux. XIV, 1841. Nom. propr. **Trilobites.**
- Goniopsis** De Haan Faun. Jap. Dec. II, 1835. γώνος, angulus; ὤψ, facies. **Decap. brachyura.**
- Gonodactylus** Latr. Encycl. méth. X, 1824. γώνος, angulus; δάκτυλος, digitus. **Stomatopoda.**
- Gonoplaciens** M. Edw. Crust. Suit. à Buff. II, 1837. Gonoplax. **Decapoda brachyura.**
- Gonoplax** Leach Trans. Linn. Soc. L. XI, 1815. γώνος, angulus; πλάξ, tabula. **Decap. brachyur.**
- Gonotus** Rafn. Préc. Découv. sémiol. 1814. γωνοτός, corytus. **Isopoda.**
- Grapsillus** Mac L. Illust. Zool. S. Afr. III, 1838. Grapsus. **Decapoda brachyura.**
- Grapsoidiens** M. Edw. Crust. Suit. à Buff. II, 1837. Grapsus. **Decapoda brachyura.**
- Grapsus** Lam. Syst. Anim. s. vert. 1801. γράψω, scribo. **Decapoda brachyura.**
- Grimothea** Leach Dict. Sc. n. XVIII, 1820. **Decapoda macrura.**
- Guaia** M. Edw. Crust. Suit. à Buff. II, 1837. Nom. propr. **Decapoda brachyura.**
- Gymnobranches** Risso Cr. de Nice, 1816. γυμνός, nudus; βράγχια, branchiæ. **Crustacea.**
- Gymnolepas** De Bl. Man. Malac. 1828. γυμνός, nudus; λέπας, patella. **Cirripedia.**
- Gymnonectes** Dumér. Zool. analyt. 1806. γυμνός, nudus; νήκτης, natator. **Entomostraca.**
- Gymnota** Burm. Cirriped. 1834. γυμνός, nudus. **Entomostraca.**
- Halimede** De Haan Faun. Jap. Dec. II, 1835. ἄλιμέδων, maris dominus. **Decap. brachyura.**
- Halimus** Latr. Fam. nat. 1826. ἄλιμος, marinus. **Decapoda brachyura.**
- Harpes** Goldf. Act. Ac. Nat. Cur. XIX, I, 1839. ἄρη, falx. **Trilobites.**
- Heccaedecapoda** Burm. Naturg. II, 1837. ἑκκαίδεκα, sedecim; ποῦς, pes. **Crustacea.**
- Hedriophthalma** Burm. Cirriped. 1834. ἕδριον, basis; ὄφθαλμός, oculus. **Crustacea.**
- Helice** De Haan Faun. Jap. Dec. II, 1835. Helix. **Decapoda brachyura.**
- Hemicrypturus** Green Monog. of Trilob. 1833. ἥμι, semis; κρυπτός, occultus; ἕρα, cauda. **Trilobites.**
- Hepatus** Latr. Crust. et Ins. 1802. Hepar. **Decapoda brachyura.**
- Heptalasmis** Leach ἑπτὰ, septem; ἔλασμα, lamina. **Cirripedia.**
- Herbstia** M. Edw. Crust. Suit. à Buff. I, 1834. Dic. HERBST. **Decapoda brachyura.**
- Herbstium** (Leach Msc.) Desm. Crust. 1825. Dic. HERBST. **Decapoda brachyura.**

- Hersilia** *Philipp*, in *Wieg.* Arch. 1839. *Nom. mythol.* **Entomostraca.**
- Herynus** *Leach* Dict. Sc. nat. xii, 1818.
- Heterobranchiata** *Lam.* Anim. s. vert. v, 1818. ἕτερος, alter; βράγχια, branchiæ. **Crustacea.**
- Heterocheles** *Latr.* Cours d'Entom. 1831. ἕτερος, alter; χήλη, chela. **Decap. brachyura.**
- Heteropoda** *Latr.* Fam. nat. 1826. ἕτερος, alter; ποῦς, pes. **Isopodu.**
- Hetriga** *Münst.* Beitr. Petref. II, 1839. *Nom. mythol.* **Decapoda macrura.**
- Hexapus** *De Haan* Faun. Jap. Dec. II, 1835. ἕξ, sex; πῆς, pes. **Decapoda brachyura.**
- Hiella** *Strauss* Mém. Mus. xviii, 1829. *Nom. propr.* **Amphipoda.**
- Hieraconyx** *Guér.* Mag. de Zool. vii, 1836. ἰέραξ, falco; ὄνυξ, unguis. **Amphipoda.**
- Hippa** *Fabr.* Suppl. Ent. Syst. 1798. ἵππα, (*nom. antiquum*). **Decapoda anomura.**
- Hippiens** *M. Edw.* Crust. Suit. à Buff. II, 1837. *Hippa.* **Decapoda anomura.**
- Hippocarcinus** *Aldrov.* De ceter. Anim. exsang. 1606. ἵππος, equus; κάρκινος, cancer. **Dec. brach.**
- Hippolyte** *Leach* Malac. Pod. Brit. 1815. *Nom. mythol.* **Decapoda macrura.**
- Homalonotus** *König* Icon. sect. . . . ὁμαλός, planus; πῶτος, dorsum. **Trilobites.**
- Homarus** *M. Edw.* Crust. Suit. à Buff. II, 1837. *Nom. propr.* **Decapoda macrura.**
- Homobranches** *Lam.* Anim. s. vert. v, 1818. ὁμός, par; βράγχια, branchiæ. **Crustacea.**
- Homoecheles** *Latr.* Cours d'Entom. 1831. ὁμός, par; χήλη, chela. **Crustacea.**
- Homoeopoda** *Burm.* Naturg. II, 1837. ὁμοίος, æqualis; ποῦς, pes. **Crustacea.**
- Homola** *Leach* Zool. Misc. II, 1815. *Nom. mythol.* **Decapoda anomura.**
- Homoliens** *M. Edw.* Crust. Suit. à Buff. II, 1837. *Homola.* **Decapoda anomura.**
- Homopoda** *M. Edw.* Crust. Suit. à Buff. III, 1840. ὁμός, par; πῆς, pes. **Isopoda.**
- Hyale** *Rathke* Faun. Krym. 1837. ὑάλος, hyalus. **Amphipoda.**
- Hyas** *Leach* Malac. Pod. Brit. 1815. *Nom. mythol.* **Decapoda brachyura.**
- Hymenocera** *Latr.* in *Cuv.* Règn. anim. IV, 1829. ὑμέν, hymen; κέρας, cornu. **Decap. macrura.**
- Hymenopoda** *Latr.* Cours d'Entom. 1831. ὑμέν, hymen; πῆς, pes. **Parasita.**
- Hymenosoma** (*Leach* Msc.) *Desm.* Crust. 1825. ὑμέν, hymen; σῶμα, corpus. **Decapoda brach.**
- Hyperia** *Latr.* in *Cuv.* Règn. anim. IV, 1829. *Nom. mythol.* **Amphipoda.**
- Hyperinae** *Latr.* Cours d'Entom. 1831. ὑπέρινος, exhaustus. **Amphipoda.**
- Hypophthalma** *Latr.* Cours d'Entom. 1831. ὑπό, sub; οφθαλμός, oculus. **Decap. brachyura.**
- Ibacus** *Leach* Zool. Misc. II, 1815. *Nom. propr.* **Decapoda macrura.**
- Ibla** (*Leach* Msc.) *Gray* Ann. of Phil. xxvi, 1825. *Nom. propr.* **Cirripedia.**
- Ichthyophilus** *Latr.* in *Cuv.* Règn. anim. IV, 1829. ἰχθύς, piscis; φιλέω, amo. **Isopoda.**
- Idotea** *Fabr.* Ent. Syst. II, 1793. *Nom. propr.* **Isopoda.**
- Idoteidae** *Leach* Edinb. Encycl. VII, 1813. *Idotea.* **Isopoda.**
- Idoteoidea** *Burm.* Naturg. II, 1837. *Idotea.* **Isopoda.**
- Idoteides** *Latr.* Fam. nat. 1826. *Idotea.* **Isopoda.**

- Idotoda** Burm. Cirriped. 1834. *Idotea*. **Isopoda**.
- Idyla** Rafin. Préc. Découv. sémiol. 1814. *Nom. mythol.* **Isopoda**.
- Ilia** Leach Zool. Misc. III, 1817. *Nom. mythol.* **Decapoda brachyura**.
- Inachus** Fabr. Suppl. Ent. Syst. 1798. *Nom. mythol.* **Decapoda brachyura**.
- Iphis** Leach Zool. Misc. III, 1817. *Nom. mythol.* **Decapoda brachyura**.
- Isaea** M. Edw. Ann. Sc. n. xx, 1830. *Nom. mythol.* **Amphipoda**.
- Ischyrocerus** Kroyer Grönl. Amphip. 1839. *ισχυρός*, fortis; *κέρας*, cornu. **Amphipoda**.
- Isea** Guér. Ann. Soc. Ent. Fr. I, 1832. *Nom. mythol.* **Amphipoda**.
- Isochirus** Leach Dict. Sc. n. XII, 1818. *ισος*, similis; *χειρ*, manus.
- Isolus** Rafin. Préc. Découv. sémiol. 1814. *Nom. propr.*
- Isopoda** Latr. in Cuv. Règn. anim. 1^o éd. 1817. *ισος*, similis; *πῦς*, pes. **Crustacea**.
- Isotelus** De Kay Ann. Lyc. New York I, 1824. *ισος*, similis; *τέλος*, exitium. **Trilobites**.
- Ixa** Leach Zool. Misc. III, 1817. *ἴξ*, vermis species. **Decapoda brachyura**.
- Jaera** Leach Trans. Linn. Soc. Lond. XI, 1815. *Nom. propr.* **Isopoda**.
- Jaeridina** M. Edw. Crust. Suit. à Buff. III, 1840. *Jaera*. **Isopoda**.
- Janerea** Rafin. Préc. Découv. sémiol. 1814. *Nom. propr.*
- Janira** (non Leach) Risso Hist. n. Eur. mérid. V, 1826. *Nom. propr.* **Isopoda**.
- Janira** Leach Edinb. Encycl. VII, 1813. *Nom. propr.* **Isopoda**.
- Jassa** Leach Edinb. Encycl. VII, 1813. *Nom. propr.* **Amphipoda**.
- Jone** Latr. in Cuv. Règn. anim. III, 1^o éd. 1817. *ιον*, viola. **Isopoda**.
- Joniens** M. Edw. Crust. Suit. à Buff. III, 1840. *Jone*. **Isopoda**.
- Kleistagnatha** Fabr. Ent. Syst. Suppl. 1798. *κλειστός*, ocellus; *γνάθος*, maxilla. **Decapoda**.
- Klytia** H. v. Meyer Foss. Krebs. 1840. *Nom. mythol.* **Decapoda macrura**.
- Kölga** Münst. Beitr. Petref. II, 1839. *Nom. mythol.* **Decapoda macrura**.
- Laemargus** Kroyer Naturh. Tidssk. *λαιμος*, guttur; *ἀργός*, albus. **Parasita**.
- Laemodipoda** Latr. in Cuv. Règn. anim. 2^o éd. IV, 1839. *λαιμος*, guttur; *διπῆς*, bipes. **Amphip.**
- Lagostoma** M. Edw. Crust. Suit. à Buff. I, 1834. *λαγός*, lepus; *σώμα*, os. **Decapoda brach.**
- Lambrus** Leach Trans. Linn. Soc. XI, 1815. *Nom. propr.* **Decapoda brachyura**.
- Lamproglena** Nordm. Mikrog. Beitr. 1832. *λάμπρος*, clarus; *γλήνη*, pupilla. **Parasita**.
- Lanceola** Say Journ. Acad. Philad. I, 1818. *Nom. propr.* **Amphipoda**.
- Langoustiens** M. Edw. Crust. Suit. à Buff. II, 1837. *Langouste* (vox gall.) **Decap. macrura**.
- Laophonte** Philipp. in Wiegmann. Arch. I, 1840. *λαός*, lapis; *φένω*, macto. **Entomostraca**.
- Larunda** Leach Trans. Linn. Soc. XI, 1815. *Nom. mythol.* **Laemodipoda**.
- Latona** Straus Mem. Mus. V, 1817. *Nom. mythol.* **Branchiopoda**.
- Latreillia** Rozé Crust. 5^e Livr. 1827. *Dic. LATREILLE*. **Decapoda brachyura**.
- Leachia** Johnst. Edinb. Phil. Journ. XIII. *Dic. LEACH*. **Isopoda**.

- Lemodipoda** *Burm.* Cirriped. 1834. (Vid. **Laemodipoda**.) — **Amphipoda**.
- Lepadæa** *Burm.* Cirriped. 1834. *Lepas*. **Cirripedia**.
- Lepadicea** *De Bl.* Malac. 1828. *Lepas*. **Cirripedia**.
- Lepas** *Linn.* Syst. nat. 1748. λέπας, patella. **Cirripedia**.
- Lepeophtheirus** *Nordm.* Mikrog. Beitr. 1832. λέπος, cortex; φθείρ, pediculus. **Parasita**.
- Lepidactyllis** *Say* Journ. Acad. Phil. 1818. λεπίς, squama; δάκτυλος, digitus. **Amphipoda**.
- Lepidurus** *Leach* Dict. Sc. nat. 1, 1816. λεπίς, squama; ὕρα, cauda. **Phyllopora**.
- Lepleurus** *Rafn.* Ann. of Nat. H. 1. **Amphipoda**.
- Leptomera** *Latr.* in *Cur.* Règn. anim. III, 1817. λεπτός, gracilis; μηρά, lumbus. **Laemodipoda**.
- Leptopodia** *Leach* Zool. Misc. II, 1814. λεπτός, gracilis; πῆς, pes. **Decapoda brachyura**.
- Leptopus** *Lam.* Anim. s. vert. v, 1819. λεπτός, gracilis; πῆς, pes. **Decapoda brachyura**.
- Lernacanthus** *De Bl.* Journ. de Phys. xcvi, 1822. *Lernæa*; ἀκανθα, aculeus. **Parasita**.
- Lernæa** *Linn.* Faun. suec. 1^o éd. 1746. *Nom. mythol.* **Parasita**.
- Lernæiformes** *Latr.* Cours d'Entom. 1831. *Lernæa* forma. **Parasita**.
- Lernæocera** *Nordm.* Mikrogr. Beitr. 1832. λερναῖος, lernæus; κέρας, cornu. **Parasita**.
- Lernæoda** *Burm.* Cirriped. 1834. *Lernæa*. **Parasita**.
- Lernæopoda** *Nordm.* Mikrogr. Beitr. 1832. λερναῖος, lernæus; πῆς, pes. **Parasita**.
- Lernanthropus** *De Bl.* Journ. de Phys. xcvi, 1822. λέρνα, lerna; ἀνθρωπος, homo. **Parasita**.
- Lerneæa** *M. Edw.* Crust. Suit à Buff. III, 1840. (Vid. **Lernæa**.) — **Parasita**.
- Lerneides** *M. Edw.* Crust. Suit. à Buff. III, 1840. *Lerneæa*. **Parasita**.
- Lernentoma** *De Bl.* Dict. Sc. n. xxvi, 1823. λέρνα, lerna; εντομή, incisio. **Parasita**.
- Lerneocera** *De Bl.* Journ. de Phys. xcvi, 1822. λερναῖος, lernæus; κέρας, cornu. **Parasita**.
- Lernéoceriens** *M. Edw.* Crust. Suit. à Buff. III, 1840. *Lerneocera*. **Parasita**.
- Lerneomyzon** *De Bl.* Journ. de Phys. xcvi, 1822. λερναῖος, lernæus; μυζάω, fello. **Parasita**.
- Lerneonema** *M. Edw.* Crust. Suit à Buff. III, 1840. λερναῖος, lernæus; νῆμα, filum. **Parasita**.
- Lerneopenna** *De Bl.* Journ. de Phys. xcvi, 1822. *Lerneæa*; penna. **Parasita**.
- Lerneopoda** *De Bl.* Dict. Sc. n. xxvi, 1823. λερναῖος, lernæus; πῆς, pes. **Parasita**.
- Lernéopodiens** *M. Edw.* Crust. Suit. à Buff. III, 1840. *Lerneopoda*. **Parasita**.
- Lestrigonus** *M. Edw.* Ann. Sc. n. xx, 1830. λῆστρικός, prædator. **Amphipoda**.
- Leucifer** *M. Edw.* Crust. Suit à Buff. II, 1837. *Lux*; fero. **Stomatopoda**.
- Leucifériens** *M. Edw.* Crust. Suit. à Buff. II, 1837. *Leucifer*. **Stomatopoda**.
- Leucippe** *M. Edw.* Ann. Soc. Ent. Fr. II, 1833. *Nom. mythol.* **Decapoda brachyura**.
- Leucisca** *Mac L.* Illust. Zool. S. Afr. III, 1838. λευκίσκος, piscis albus. **Decapoda brachyura**.
- Leucosia** *Fabr.* Suppl. Ent. Syst. 1798. *Nom. mythol.* **Decapoda brachyura**.
- Leucosiens** *M. Edw.* Crust. Suit à Buff. II, 1837. *Leucosia*. **Decapoda brachyura**.
- Leucothoë** *Leach* Trans. Linn. Soc. L. XI, 1815, *Nom. mythol.* **Amphipoda**.

- Liagore** *De Haan* Faun. Jap. Dec. II, 1835. *Nom. propr.* (λεία, præda; ἀγοράω, colligo). **Decap. brach.**
- Libinia** *Leach* Zool. Misc. II, 1815. *Nom. propr.* **Decapoda brachyura.**
- Ligia** *Fabr.* Suppl. Ent. Syst. 1798. *Nom. mythol.* **Isopoda.**
- Ligidium** *Brandt* Consp. Mon. onisc. 1833. *Ligia.* **Isopoda.**
- Lima** *Leach* *Nom. propr.*
- Limnadia** *Brongn.* Mém. Mus. VI, 1817. λίμνα, æstuarium. **Branchiopoda.**
- Limnoria** *Leach* Trans. Linn. Soc. L. XI, 1815. λίμνα, æstuarium; ὄρεια, nymphe. **Isopoda.**
- Limulus** *Müll.* Entomotr. 1785. *Limus.* **Parasita.**
- Lirceus** *Rafn.* Ann. of Nat. H. *Nom. mythol.* (*Lyrceus*). **Isopoda.**
- Lissa** *Leach* Zool. Misc. II, 1815. λισσός, glaber. **Decapoda brachyura.**
- Lithodes** *Latr.* Hist. n. Crust. 1802. λιθώδης, lapideus. **Decapoda anomura.**
- Litholepas** *De Bl.* Man. Malac. 1828. λίθος, lapis; λεπὰς, patella. **Cirripectia.**
- Lithotrya** (*Sow.*) *Penny* Cyclop. VII, 1837. λίθος, lapis; τρώω, tero. **Cirripectia.**
- Livoneca** *Leach* Dict. Sc. n. XII, 1818. *Nom. propr.* **Isopoda.**
- Lomis** *M. Edw.* Crust. Suit. à Buff. II, 1837. *Nom. propr.* **Decapoda anomura.**
- Lophyropa** *Latr.* in *Cuv.* Règn. anim. 1^o éd. 1817. λόφῆρος, pilosus; πῆς, pes. **Entomostraca.**
- Lophyropoda** *Latr.* N. Dict. d'Hist. nat. 1818. λόφῆρος, pilosus; πῆς, pes. **Entomostraca.**
- Lupa** *Leach* Zool. Misc. I, 1814. *Nom. propr.* **Decapoda brachyura.**
- Lupea** *M. Edw.* Crust. Suit. à Buff. I, 1834. *Lupa.* **Decapoda brachyura.**
- Lybia** *M. Edw.* Crust. Suit. à Buff. I, 1834. *Nom. mythol.* **Decapoda brachyura.**
- Lycesta** *Savig.* Mém. An s. vert. 1818. **Amphipoda.**
- Lygia** *Bosc* Hist. Crust. II, (Vid. **Ligia**) — **Isopoda.**
- Lygidium** *M. Edw.* Crust. Suit. à Buff. III, 1840. (Vid. **Ligidium**) — **Isopoda.**
- Lymnadius** λίμνὰς, æstuarium. **Branchiopoda.**
- Lynceus** *Müll.* Entomotr. 1785. (λυγκεύς) *nom. mythol.* **Branchiopoda.**
- Lysianassa** *M. Edw.* Ann. Sc. n. XX, 1830. *Nom. propr.* (λύσιος, ἄνασσα). **Amphipoda.**
- Lysmata** *Risso* Crust de Nice, 1816. **Decapoda macrura.**
- Macrocera** *Mac L.* Illust. Zool. S. Afr. III, 1838. μακρὸς, longus; κέρας, cornu. **Decap. brach.**
- Macrophthalmus** *Latr.* in *Cuv.* R. An. IV, 1829. μακρὸς, longus; ὀφθαλμὸς, oculus. **Decap. brach.**
- Macropa** *Latr.* Encycl. méth. X, 1824. *Macropus.* **Decapoda anomura.**
- Macropodia** *Leach* Edinb. Encycl. VII, 1813. *Macropus.* **Decapoda brachyura.**
- Macropodiens** *M. Edw.* Crust. Suit. à Buff. I, 1834. *Macropus.* **Decapoda brachyura.**
- Macropus** *Latr.* Crust. et Ins. 1802. μακρὸς, longus; πῆς, pes. **Decapoda brachyura.**
- Macrourites** *Schloth.* Petref. Nachtr. 1823. *Macrura.* **Decapoda macrura.**
- Macrura** *Latr.* Crust. et Ins. 1802. μακρὸς, longus; ἔρα, cauda. **Decapoda.**
- Maera** *Leach* Edinb. Encycl. VII, 1813. μαίρα, scintillans. **Amphipoda.**

- Magila** Müst. Beitr. Petref. II, 1839. *Nom. mythol.* **Decapoda macrura.**
- Maia** Lam. Syst. Anim. s. vert. 1801. *Nom. mythol.* **Decapoda brachyura.**
- Maiens** M. Edw. Crust. Suit. à Buff. I, 1834. *Maia.* **Decapoda brachyura.**
- Maiida** Penny Cyclop. XIV, 1839. *Maia.* **Decapoda brachyura.**
- Malacostraca** Latr. Gen. Cr. et Ins. I, 1806. *μαλάκως, mollis; ὄστρακον, testa.* **Crustacea.**
- Malacota** Schum. Ess. Nouv. Classis. Moll. 1817. *μαλάκως, mollis.* **Cirripedia.**
- Matuta** Fabr. Suppl. Ent. Syst. 1798. *Nom. mythol.* **Decapoda brachyura.**
- Maxillosa** Latr. Fam. nat. 1826. *Maxilla.* **Crustacea.**
- Mecochirus** (Germar) Koforst. Geogn. Deutsch. IV, 1826. *μήκος, extensio; χεῖρ, manus.* **Decap. macr.**
- Megachirus** Bronn Leth. geogn. I, 1836. *μέγας, magnus; χεῖρ, manus.* **Decap. macrura.**
- Megalopa** Leach Malac. Brit. 1815. *μέγας, magnus; ὀπή, foramen.* **Decapoda anomura.**
- Megalops** M. Edw. Crust. Suit. à Buff. II, 1837. *μέγας, magnus; ὄφθ, oculus.* **Decap. macrura.**
- Megatrema** Leach *μέγας, magnus; τρήμα, foramen.* **Cirripedia.**
- Melicerta** Risso Crust. de Nice, 1816. *Nom. mythol.* **Decapoda macrura.**
- Melicertus** Rafn. Préc. Découv. sémiol. 1814. *Nom. mythol.* **Decapoda macrura.**
- Mella** Latr. Encycl. méth. X, 1824. *μελλά, fraxinus.* **Decapoda brachyura.**
- Melita** Leach Edinb. Encycl. VII, 1813. *Nom. mythol.* **Amphipoda.**
- Menaethia** M. Edw. Crust. Suit. à Buff. I, 1834. **Decapoda brachyura.**
- Menippe** De Haan Faun. Japon. Dec. II, 1835. *Nom. mythol.* **Decapoda brachyura.**
- Mesapus** Rafn. Préc. Découv. sémiol. 1814. *μέσος, medius; πῆς, pes.* **Decapoda macrura.**
- Mesula** Leach **Cirripedia.**
- Metoecus** Kroyer Grönl. Amphip. 1839. *μέτοικος, colonus.* **Amphipoda.**
- Micippa** Leach Zool. Misc. III, 1817. *μικρός, parvus; ἵππος, equus.* **Decapoda brachyura.**
- Microrhynchus** Bell Proc. Zool. Soc. Lond. 1835. *μικρός, parvus; ῥύγχος, rostrum.* **Decap. brach.**
- Mictyris** Latr. Gen. Cr. et Ins. I, 1806. **Decapoda brachyura.**
- Mitella** Oken Lehrb. d. Naturg. 1815. *Nom. propr.* **Cirripedia.**
- Mithrax** (Leach) Latr. in Cuv. Règn. anim. 1^o éd. 1817. *Nom. propr.* **Decapoda brachyura.**
- Miæra** Leach Trans. Linn. Soc. L. XI, 1815. *μοῖρα, fatum.* **Amphipoda.**
- Monocles** Latr. Préc. Caract. gén. 1796. *Monoculus.* **Entomostraca.**
- Monoculus** Linn. Faun. Suec. 1^o éd. 1746. *μόνος, solus; oculus.* **Entomostraca.**
- Monolepas** Klein Tent. Meth. Ostrac. 1753. *μόνος, solus; λέπας, patella.* **Cirripedia.**
- Monolepis** Say Acad. Philad. I, 1817. *μόνος, solus; λεπῖς, squama.* **Decapoda anomura.**
- Monophthalma** Latr. Gen. Cr. et Ins. I, 1806. *μόνος, singulus; ὄφθαλμός, oculus.* **Crustacea.**
- Montagua** (Leach) Desm. Crust. 1825. *Dic. MONTAGU.* **Decapoda macrura.**
- Mulcion** Latr. Fam. nat. 1826. **Decapoda.**
- Mülleria** (Leach) Desm. Crust. 1825. *Dic. MÜLLER.* **Amphipoda.**

- Munida** Leach Dict. Sc. nat. xviii, 1820. **Decapoda macrura.**
- Munna** Kroyer Naturh. Tidssk. ii, 1841. **Isopoda.**
- Mursia** Leach Zool. Misc. iii, 1817. *Nom. mythol.* **Decapoda brachyura.**
- Mutzia** Agass. in Müll. Archiv 1840. *Dip. MUTZ.* **Parasita.**
- Myctiris** Latr. in Cuv. Règn. Anim. iii, 1817. *μυκτῆρ*, nasus. **Decapoda brachyura.**
- Myra** Leach Zool. Misc. iii, 1817. *μύρος*, myrus. **Decapoda brachyura.**
- Mysiens** M. Edw. Crust. Suit. à Buff. ii, 1837. *Mysis.* **Stomatopoda.**
- Mysis** Latr. Crust. et Ins. 1802. *μύσις*, oculorum conniventia. **Stomatopoda.**
- Mytiloides** Latr. Cours d'Entom. 1831. *μυτίλος*, concharum genus. **Entomostraca.**
- Naesa** Leach Dict. Sc. n. xii, 1818. **Isopoda.**
- Naesidia** M. Edw. Annot. de Lam. v, 1833. *Naesa.* **Isopoda.**
- Natatoria** Latr. in Cuv. R. an. iii, 1817. *Natator.* **Isopoda.**
- Nauplius** Müll. Entomostr. 1785. *Nom. mythol.* **Entomostraca.**
- Nauplius** (non Müll.) Philipp. in Wieg. Archiv. i, 1840. *Nom. mythol.* **Entomostraca.**
- Naupredia** Latr. in Cuv. Règn. anim. iv, 1829. **Laemodipoda.**
- Nautilocorystes** M. Edw. Crust. ii, 1837. *ναυτίλος*, nautilus; *καρυστής*, armatus. **Decap. brach.**
- Nautilograpsus** M. Edw. Crust. ii, 1837. *ναυτίλος*, nautilus; *γραπτός*, scriptus. **Decap. brach.**
- Naxia** Leach Zool. Misc. i, 1814. *Nom. propr.* **Decapoda brachyura.**
- Nebalia** Leach Trans. Linn. Soc. L. xi, 1815. *Nom. propr.* **Branchiopoda.**
- Nectocerus** Leach (Msc.) Dict. Sc. nat. xii, 1818. *νηκτός*, natans; *κέρας*, cornu.
- Nectylus** Leach (Msc.) Dict. Sc. nat. xii, 1818. *νηκτός*, natans; *ύλη*, lignum.
- Neleus** Rafn. Préc. Découv. sémiol. 1814. *Nom. mythol.* **Decapoda macrura.**
- Nelercia** Leach Dict. Sc. n. xii, 1818. **Isopoda.**
- Nemesis** Roux Crust. Médit. 1827. *Nom. mythol.* **Parasita.**
- Nephrops** Leach Malac. Pod. Brit. 1816. *νεφρός*, ren; *ὄψ*, oculus. **Decapoda macrura.**
- Neptunus** De Haan Faun. Japon. Dec. ii, 1835. *Nom. mythol.* **Decapoda brachyura.**
- Nerecilla** Leach Dict. Sc. n. xii, 1818. **Isopoda.**
- Nesca** Leach Dict. Sc. n. xii, 1818. *Nom. mythol.* **Isopoda.**
- Nicthoë** Aud. et M. Edw. Ann. Sc. n. ix, 1826. *Nom. propr.* (*νίκη*, victoria; *θoος*, impetuosus). **Parasita.**
- Nika** Risso Crust. de Nice, 1816. *νικάω*, vinco. **Decapoda macrura.**
- Nilus** Dalm. Palæad. 1826. *Nilus.* **Trilobites.**
- Nogaus** Leach Dict. Sc. n. xiv, 1819. **Parasita.**
- Nogagus** M. Edw. Crust. Suit. à Buff. iii, 1840. *Nogaus.* **Parasita.**
- Normalia** Latr. Cours d'Entom. 1831. *Normalis.* **Isopoda.**
- Norna** Müst. Beitr. Petref. iii, 1840. *Nom. mythol.* **Isopoda.**
- Notogastropus** Vosm. *νώτος*, dorsum; *γαστήρ*, venter; *πῆς*, pes.

- Notopoda** Latr. in *Cuv. R. an.* III, 1817, *νωτός*, dorsum; *πούς*, pes. **Decapoda brachyura.**
- Notopterygia** Latr. *Cours. d'Entom.* 1831. *νωτός*, dorsum; *πτερόγιον*, alula. **Decap. macrura.**
- Nursia** Leach *Zool. Misc.* III, 1817. *Nom. mythol.* **Decapoda brachyura.**
- Nuttainia** Eaton *Geol. Text-book.* *Dic.* NUTTAIN. **Trilobites.**
- Nymphon** (Fabr.) *Mag. Zool. a. Bot.* I, 1837. *νυμφών*. **Parasita.**
- Nymphum** Fabr. *Ent. syst.* IV, 1794. *νυμφών*, nymphon. **Parasita.**
- Oceanus** De Haan *Faun. Japon.* Dec. II, 1835. *Nom. propr.* **Decapoda brachyura.**
- Ochthosia** Ranz. *Mem. di Stor. nat.* 1820. *ὄχθος*, collis. **Cirripedia.**
- Octolasmis** Gray *Ann. of Phil.* XXVI, 1825. *ὄκτω*, octo; **Cirripedia.**
- Octomeris** Sow. *Zool. Journ.* II, 1825. *ὄκτω*, octo; *μερίς*, pars. **Cirripedia.**
- Ocypoda** Fabr. *Suppl. Ent. Syst.* 1798. *ὀκύς*, velox; *πῆς*, pes. **Decapoda brachyura.**
- Ocypodiens** M. Edw. *Crust. Suit. à Buff.* II, 1837. *Ocypoda.* **Decapoda brachyura.**
- Oeida** De Haan *Faun. Japon.* Dec. II, 1835. *ὠοειδής*, ovalis. **Decapoda brachyura.**
- Oeidia** De Haan *Faun. Japon. Crust.* 1837. *ὠοιον*, ovum; *εἶδος*, facies. **Decapoda brachyura.**
- Oethra** Lam. *Anim. s. vert.* V, 1818. **Decapoda brachyura.**
- Ogydromite** (M. Edw.) Lam. 2^e *édit.* V, 1838. *ὀκυδρομέω*, velociter curro. **Decapoda anomura.**
- Ogygia** Brongn. *Crust. foss.* 1822. *Nom. mythol.* **Trilobites.**
- Olencira** Leach *Dict. Sc. n.* XII, 1818. *ὠλήν*, ulnus; *κειρία*, fascia. **Isopoda.**
- Olenus** Dalm. *Palæad.* 1827. *ὠλήν*, ulnus. **Trilobites.**
- Oniscidae** *Oniscus.* **Isopoda.**
- Oniscoda** Burm. *Cirriped.* 1834. *Oniscus.* **Isopoda.**
- Oniscoda** Latr. in *Cuv. Règn. Anim.* IV, 1829. *Oniscus.* **Isopoda.**
- Oniscus** Linn. *Syst. Nat.* 1735. *ὀνίσκος*, asellus. **Isopoda.**
- Oplophorus** M. Edw. *Crust. Suit. à Buff.* II, 1837. *ὀπλοφόρος*, armiger. **Decapoda macrura.**
- Orbicularia** Latr. in *Cuv. R. Anim.* III, 1817. *Orbicularis.* **Decapoda brachyura.**
- Orchestia** Leach *Edinb. Encycl.* VII, 1813. *ὄρχησις*, saltator. **Amphipoda.**
- Oreophorus** Rüpp. *Besch. u. Abb.* V, 24. Art. *ὄρος*, mons; *φορέω*, fero. **Decapoda brachyura.**
- Orithya** Fabr. *Suppl. Ent. Syst.* 1798. *Nom. mythol.* **Decapoda brachyura.**
- Orithya** Johnst. *Mag. Zool. a. Bot.* I, 1837. *Nom. mythol.* **Parasita.**
- Orphea** Münst. *Nom. mythol.* **Trilobites.**
- Orphnea** Münst. *Beitr. Petref.* II, 1839. *ὄρφναϊος*, nocturnus. **Decapoda macrura.**
- Ostracins** Dumér. *Zool. analyt.* 1806. *ὄστράκινος*, testaceus. **Entomostraca.**
- Ostracoda** Latr. *Crust. et Ins.* 1802. *ὄστρακον*, testa. **Entomostraca.**
- Ostracopoda** *ὄστρακον*, testa; *πούς*, pes. **Entomostraca.**
- Ostrapodes** Strauss *Mém. Mus.* VII, 1819. *ὄστρακον*, testa; *πούς*, pes. **Entomostraca.**
- Otarion** Zenker *Beitr. Naturg. etc.* 1833. *ἀτάριον*, auricula. **Trilobites.**

- Othonia** *Bell Proc. Zool. Soc. L. 1835. Dic.* OTHO FABRICIUS. **Decapoda brachyura.**
- Otton** *Leach Journ. de Phys. LXXXV, 1817. ὠτίον, auricula. Cirripedia.*
- Ourozeuktes** *M. Edw. Crust. Suit. à Buff. III, 1840. οὐρά, cauda; ζεύκτος, jugatus. Isopoda.*
- Ovalia** *Latr. in Cuv. R. an. III, 1817. Ovalis. Decapoda brachyura.*
- Oxycephalus** *M. Edw. Ann. Sc. n. XX, 1830. ὄξυς, acutus; κεφαλή, caput. Amphipoda.*
- Oxyrhynchi** *Latr. Crust. et Ins. 1802. ὄξυς, acutus; ῥύγχος, rostrum. Decap. brachyura.*
- Oxystomes** *M. Edw. Crust. Suit. à Buff. II, 1837. ὄξυς, acutus; στόμα, os. Decap. brachyura.*
- Ozius** (*Leach Msc*) *Desm. Crust. 1825. ὄζος, articulus. Decapoda brachyura.*
- Ozulus** *Latr. Crust. et Ins IV, 1802. ὄζολος, olens. Parasita.*
- Pachycéphales** *M. Edw. Crust. Suit. à Buff. III, 1840. παχύς, crassus; κεφαλή, caput. Parasita.*
- Pachysoa** *De Haan Faun. Japon. Dec. II, 1835. παχύς, crassus; σῶμα, corpus. Decap. brach.*
- Pactoliens** *M. Edw. Crust. Suit. à Buff. II, 1837. Pactolus. Decapoda anomura.*
- Pactolus** *Leach Zool. Misc. II, 1815. Νῆμ. mythol. Decapoda anomura.*
- Paguriens** *M. Edw. Crust. Suit. à Buff. II, 1837. Pagurus. Decapoda anomura.*
- Pagurus** *Fabr. Suppl. Ent. Syst. 1798. Nom. propr. (πάγυρος). Decapoda anomura.*
- Palæmon** *Fabr. Suppl. Ent. Syst. 1798. Nom. mythol. Decapoda macrura.*
- Palémoniens** *M. Edw. Crust. Suit. à Buff. II, 1837. Palæmon. Decapoda macrura.*
- Palinurina** *Münst. Beitr. Petref. II, 1839. Palinurus. Decapoda macrura.*
- Palinurus** *Fabr. Suppl. Ent. Syst. 1798. Nom. mythol. Decapoda macrura.*
- Pallasius** (*Leach Msc.*) *Desm. Crust. 1825. Dic. PALLAS. Isopoda.*
- Pallene** *Johnst. Mag. Zool. a. Bot. I, 1837. Nom. propr. Parasita.*
- Pamina** *Gray Ann. of Phil. XXVI, 1825. Nom. propr. Cirripedia.*
- Pandalus** *Leach Malac. Pod. Brit. 1815. πανδάλητος, omnia lædens. Decapoda macrura.*
- Pandariens** *M. Edw. Crust. Suit. à Buff. III, 1840. Pandarus. Parasita.*
- Pandarus** *Leach Dict. Sc. n. XIV, 1819. Nom. propr. Parasita.*
- Panope** *Leach Edinb. Encycl. VII, 1813. Nom. mythol. Laemodipoda.*
- Panopeus** *M. Edw. Crust. Suit. à Buff. I, 1834. Nom. mythol. Decapoda brachyura.*
- Paradoxides** *Brongn. Crust. foss. 1822. Paradoxus. Trilobites.*
- Paramicippa** *M. Edw. Crust. Suit. à Buff. I, 1834. παρά, præ; micippa. Decapoda brachyura.*
- Paramithrax** *M. Edw. Crust. Suit. à Buff. I, 1834. παρά, præ; mithrax. Decap. brachyura.*
- Parasita** *Wieg. Handb. Zoolog. 1832. Parasitus. Crustacea.*
- Parthenope** *Fabr. Suppl. Ent. Syst. 1798. Nom. mythol. Decapoda brachyura.*
- Parthénoptiens** *M. Edw. Crust. Suit. à Buff. I, 1834. Parthenope. Decapoda brachyura.*
- Pasiphaea** *Savig. Mém. Anim. s. vert. 1818, Nom. mythol. Decapoda macrura.*
- Pediocles** *Lam. Syst. Anim. s. vert. 1801. Pes; oculus. Crustacea.*
- Pelia** *Bell Proc. Zool. Soc. L. 1835. Nom. mythol. Decadoda brachyura.*

- Peltidium** *Philippi* in *Wieg.* Archiv II, 1839. *πέλτη*, pelta. **Entomostraca.**
- Peltocephales** *M. Edw.* Crust. Suit. à Buff. III, 1840. *πέλτη*, pelta; *κεφαλή*, caput. **Parasita.**
- Peltoura** *M. Edw.* Crust. Suit. à Buff. III, 1840. *πέλτη*, pelta; *ὄρα*, cauda. **Trilobites.**
- Pemphix** *H. v. Meyer* Jahrb. f. Miner. 1835. *πέμφιξ*, pustula. **Decapoda macrura.**
- Penaëus** *Fabr.* Suppl. Ent. Syst. 1793. *Nom. mythol.* **Decapoda macrura.**
- Penéens** *M. Edw.* Crust. Suit. à Buff. II, 1837. *Penaëus.* **Decapoda macrura.**
- Penella** *Burm.* N. Act. Nat. Cur. XVII, 1833. (Vid. **Pennella**.) — **Parasita.**
- Penellina** *Burm.* N. Act. Nat. Cur. 1833. *Penella.* **Parasita.**
- Penellus** *M. Edw.* Crust. Suit. à Buff. III, 1840. *Penella.* **Parasita.**
- Peneus** *Philippi* in *Wieg.* Archiv I, 1840. **Entomostraca.**
- Peniculus** *Nordm.* Mikrog. Beitr. II, 1832. *Penis.* **Parasita.**
- Pennella** *Oken* Zoolog. I, 1815. *Penna.* **Parasita.**
- Pentalasmis** (*Hill*) *Leach* Cirrip. in Journ. de Phys. 1817. *πεντάς*, quinque; *έλασμα*, lamina. **Cirrip.**
- Pentalepas** *De Bl.* Man. Malac. 1828. *πεντάς*, quinque; *λέπας*, concha. **Cirripedia.**
- Pephredo** *Rafin.* Préc. Découv. sémiol. 1814. *φράζω*, molior?
- Pericera** *Latr.* in *Cuv.* Règn. Anim. IV, 1829. *περικεράω*, circumago. **Decapoda brachyura.**
- Perimela** *Leach* Malac. Pod. Brit. 1815. *Nom. mythol.* **Decapoda brachyura.**
- Persephone** *Leach* Zool. Misc. III, 1817. *Nom. mythol.* **Decapoda brachyura.**
- Phallene** *Johnst.* Mag. Zool. a. Bot. II, 1840. **Parasita.**
- Pherusa** *Leach* Trans. Linn. Soc. L. XI, 1815. **Amphipoda.**
- Philoscia** *Latr.* Hist. d. Crust. VII, 1803. *φίλιω*, amo; *σκία*, umbra. **Isopoda.**
- Philyra** *Leach* Zool. Misc. III, 1817. *Nom. mythol.* **Decapoda brachyura.**
- Phlias** *Guér.* Mag. de Zool. IV, 1836. *Nom. mythol.* **Amphipoda.**
- Phorcus** *M. Edw.* Ann. Sc. n. XX, 1830. *Nom. mythol.* **Amphipoda.**
- Phoxichildium** *Johnst.* Mag. Zool. a. Bot. I, 1839. *Phoxichilus.* **Parasita.**
- Phoxichilus** *Latr.* N. Dict. d'Hist. nat. 1816. *φοξός*, acutus; *χιλος*, labium. **Parasita.**
- Phronima** *Latr.* Crust. et Ins. 1802. *φρόνιμος*, intelligens. **Amphipoda.**
- Phrosina** *Risso* Hist. n. Europ. Mérid. V, 1826. **Amphipoda.**
- Phyllophera** *M. Edw.* Crust. Suit. à Buff. III, 1840. *φύλλον*, folium; *φορέω*, fero. **Parasita.**
- Phillopoda** *Latr.* Crust. et Ins. 1802. *φύλλον*, folium; *πῆς*, pes. **Branchiopoda.**
- Phyllosoma** *Leach* Journ. de Phys. LXXXVI, 1818. *φύλλον*, folium; *σῶμα*, corpus. **Stomatopoda.**
- Physodes** (*Dumér.*) *Desm.* Crust. 1825. *φυσώδης*, ventosus. **Isopoda.**
- Phylibranches** *Latr.* in *Cuv.* Règn. an. III, 1817. *φυτόν*, planta; *βράγχια*, branchiæ. **Isopoda.**
- Pilumnus** *Leach* Trans. Linn. Soc. L. XI, 1815. *Nom. mythol.* **Decapoda brachyura.**
- Pinnitarsi** *Latr.* Cours d'Entom. 1831. *Pinna*; *tarsus.* **Decapoda brachyura.**
- Pinnodactyla** *Latr.* Cours d'Entom. 1831. *Pinna*; *δάκτυλος*, digitus. **Parasita.**

- Pinnophylax** *Rondel. Hist. d. Poiss. 1558. Pinna; φύλαξ, custos. Decapoda brachyura.*
- Pinnotheres** *Latr. Gen. Crust. vi, 1807. πιννοθήρης, cancri species. Decapoda brachyura.*
- Pinnotheriens** *M. Edw. Crust. ii, 1837. Pinnotheres. (πίννα, pinna; τηρέω, custodio). Decap. brach.*
- Pisa** *Leach Trans. Linn. Soc. xi, 1815. Nom. propr. Decapoda brachyura.*
- Pisida** *Leach Dict. Sc. nat. xviii, 1820. Nom. mythol. Decapoda macrura.*
- Pisitoë** *Rafa. Préc. Découv. sémiol. 1814. Amphipoda.*
- Pithe** *Bell Proc. Zool. Soc. Lond. 1835. Nom. mythol. Decapoda brachyura.*
- Plagusia** *Latr. Gen. Crust. i, 1806. Nom. propr. Decapoda brachyura.*
- Platyarthrus** *Brandt Monog. Crust. Onisc. 1839. πλατύς, latus; ἄρθρον, articulus. Isopoda.*
- Platycarcinus** *M. Edw. Crust. i, 1834. πλατύς, latus; κάρκινος, cancer. Decap. brachyura.*
- Platylepas** *Gray Ann. of Phil. xvi, 1825. πλατύς, latus; λέπας, patella. Cirripedia.*
- Platymera** *M. Edw. Crust. ii, 1837. πλατύς, latus; μηρός, lumbus. Decapoda brachyura.*
- Platynotus** *De Haan Faun. Japon. Dec. ii, 1835. πλατύς, planus; νῶτος, dorsum. Decap. brach.*
- Platyonichus** *Latr. Encycl. méth. x, 1824. πλατύς, latus; ὄνυξ, unguis. Decap. brachyura.*
- Pleuracanthus** *M. Edw. Crust. Suit. à Buff. iii, 1840. πλευρά, costa; ἀκανθα, spina. Trilobites.*
- Pneumonura** *Latr. Crust et Ins. 1802. πνεῦμα, aer; οὐρα, cauda. Entomostraca.*
- Podocerus** *Leach Edinb. Encycl. vii, 1813. πῆς, pes; κέρας, cornu. Amphipoda.*
- Podophthalma** *Leach Linn. Trans. xi, 1815. Podophthalmus. Crustacea.*
- Podophthalmus** *Lam. Syst. Anim. s. vert. 1801. πῆς, pes; ὀφθαλμός, oculus. Decap. brach.*
- Podopsis** *Thomps. Zool. Research. i, 1829. πῆς, pes; ὄψις, facies. Stomatopoda.*
- Podosomata** *Leach Mag. Zool. a. Bot. i, 1837. πῆς, pes; σῶμα, corpus. Parasita.*
- Poecilopoda** *Latr. in Cuv. Règn. anim. iii, 1817. ποικίλος, varius; πῆς, pes. Crustacea.*
- Pollicipedidae** *Gray Ann. of Phil. xxvi, 1825. Pollicipes. Cirripedia.*
- Pollicipes** *(Hill) Leach Cirrip. in Journ. de Phys. lxxxv, 1817. Pollex; pes. Cirripedia.*
- Polybius** *Leach Malac. Pod. Brit. 1816. Nom. propr. Decapoda brachyura.*
- Polydectus** *M. Edw. Crust. Suit. à Buff. ii, 1837. Nom. mythol. Decapoda brachyura.*
- Polygonata** *Fabr. Ent. Syst. Suppl. 1798. πολύγωνος, multangulus. Insecta.*
- Polylepas** *De Bl. Man. Malac. 1828. πολὸς, multus; λέπας, patella. Cirripedia.*
- Polyphemus** *Müll. Entomostr. 1785. Nom. mythol. Entomostraca.*
- Polyphemus** *Lam. Syst. Anim. s. vert. 1801. Nom. mythol. Xiphosura.*
- Pontia** *M. Edw. Ann. Sc. n. xiii, 1828. πόντιος, marinus. Entomostraca.*
- Pontiens** *M. Edw. Crust. Suit. à Buff. iii, 1840. Pontia. Entomostraca.*
- Pontonia** *Latr. in Cuv. Règn. Anim. vi, 1829. πόντος, mare. Decapoda macrura.*
- Pontophilus** *Risso Europ. mér. v, 1826. πόντος, mare; φιλέω, amo. Decapoda macrura.*
- Pontophilus** *Leach Trans. Linn. Soc. xvi, 1815. πόντος, mare; φιλέω, amo. Decap. macrura.*
- Pontus** *De Haan Faun. Japon. Dec. ii, 1835. Nom. propr. Decapoda brachyura.*

- Porcellana** Lam. Syst. anim. s. vert. 1801. *Nom. propr.* **Decapoda anomura.**
- Porcellaniens** M. Edw. Crust. Suit. à Buff. II, 1837. *Porcellana.* **Decapoda anomura.**
- Porcello** Latr. Crust. et Ins. 1802. *Nom. propr.* **Isopoda.**
- Porcellionides** M. Edw. Crust. Suit. à Buff. III, 1840. *Porcellio.* **Isopoda.**
- Portumnus** Leach Trans. Linn. Soc. XI, 1815. *Nom. mythol.* **Decapoda brachyura.**
- Portuniens** M. Edw. Crust. Suit. à Buff. I, 1834. *Portunus.* **Decapoda brachyura.**
- Portunus** Fabr. Suppl. Ent. Syst. 1798. *Nom. mythol.* **Decapoda brachyura.**
- Posydon** Fabr. Suppl. Ent. Syst. 1798. *Nom. mythol.* **Decapoda.**
- Potamia** Latr. Cours d'Entom. 1831. *ποτάμιος, flumineus;* **Decapoda brachyura.**
- Potamobia** Leach (Msc.) Dict. Sc. nat. XII, 1818. *ποταμός, flumen; βιάω, vivo.* **Decap. brach.**
- Potamon** Savig. Mém. Anim. s. vert. 1818. *ποταμός, flumen.* **Decapoda brachyura.**
- Potamophilus** Latr. in Cuv. Règn. Anim. III, 1817. *ποταμός, flumen; φιλέω, amo.* **Decap. brach.**
- Pranisiens** M. Edw. Crust. Suit. à Buff. III, 1840. *Praniza.* **Isopoda.**
- Praniza** Leach Trans. Linn. Soc. L. XI, 1815. *πρανίζο, prono.* **Isopoda.**
- Praunus** Leach Edinb. Encycl. VII, 1813. *πρανίνοος, placidus.* **Schizopoda.**
- Primno** Rafn. Préc. Découv. sémiol. 1814. ? *πρύμνα, puppis.* **Amphipoda.**
- Primno** Guér. Mag. de Zool. VII, 1836. **Amphipoda.**
- Processa** Leach Malac. Pod. Brit. 1825. *Processus.* **Decapoda macrura.**
- Preneö** Guér. Mag. de Zool. VII, 1836. *Nom. mythol.* **Amphipoda.**
- Prosopeon** H. v. Meyer Jahrb. f. Miner. 1835. *πρόσωπον, persona.* **Decapoda.**
- Prothesmia** Burm. Zool. Atlas. 1837. *προθέσμιος, affixus.* **Crustacea.**
- Proto** Leach Trans. Linn. Soc. XI, 1815. *Nom. mythol.* **Laemodipoda.**
- Proton** Desm. Man. Crust. 1825. *Proto.* **Laemodipoda.**
- Protonia** Rafn. Préc. Découv. sémiol. 1814. *Proton.*
- Psamathe** Philippi in Wieg. Archiv. I, 1840. *Nom. mythol.* **Entomostraca.**
- Psamathe** Rafn. Préc. Découv. sémiol. 1814. *Nom. mythol.* **Isopoda.**
- Psammyllus** Leach Dict. Sc. n. XII, 1818. *ψάμμη, arena; ὕλλος, sullus.*
- Pseudocarcinus** M. Edw. Crust. I, 1834. *ψεῦδος, falsus; κάρκινος, cancer.* **Decap. brach.**
- Pseudocephala** Burm. Naturg. II, 1837. *ψεῦδος, falsus; κεφαλή, caput.* **Crustacea.**
- Pseudocorystes** M. Edw. Crust. II, 1837. *ψεῦδος, falsus; κορυστής, pugnator galeatus.* **Dec. brach.**
- Pseudograpsus** M. Edw. Crust. Suit. à Buff. II, 1817. *ψεῦδος; grapsus.* **Decap. brachyura.**
- Pseudopoda** Latr. Crust. et Ins. 1802. *ψεῦδος, falsus; ποῦς, pes.* **Entomostraca.**
- Pseudorhombilla** M. Edw. Crust. Suit. à Buff. II, 1837. *ψεῦδος, falsus; rhombila?* **Decap. brach.**
- Pterelas** Guér. Mag. de Zool. VII, 1836. *πτερόν, ala; ελάω, agito.* **Isopoda.**
- Pterochinus** Münst. Beitr. Petref. II, 1839. *πτερόν, ala; κινέω, moveo.* **Decapoda macrura.**
- Pterygibranches** Latr. in Cuv. Règn. anim. III, 1817. *πτερούξ, ala; βράγχια, branchiæ.* **Isopoda.**

- Pterygocera** Latr. in Cuv. Règn. anim. iv, 1829. πτερυγῆ, ala; κέρασ, cornu. **Isopoda.**
- Pterygopoda** Latr. Fam. nat. 1826. πτερυγῆ, ala; πῆσ, pes. **Parasita.**
- Pterygures** M. Edw. Crust. Suit. à Buff. II, 1837. πτερυγῆ, ala; ἔρα, cauda. **Decap. anomura.**
- Pycnogonum** M. Edw. Crust. Suit. à Buff. III, 1840. (Vid. **Pycnogonum**) **Parasita.**
- Pycnogonides** Latr. in Cuv. Règn. anim. iv, 1829. *Pycnogonum*. **Parasita.**
- Pycnogonum** Brunnich Entomol. 1764. πυκνός, creber; γῶνος, angulus. **Parasita.**
- Pyrgoma** (Sav.) Leach Journ. de Phys. LXXXV, 1817. πύργος, turris. **Cirripedia.**
- Pyrgomatidae** Gray Ann. of Phil. xxvi, 1825. *Pyrgoma*. **Cirripedia.**
- Quadrilatera** Latr. in Cuv. R. anim. 1817. Quatuor; latus. **Decapoda brachyura.**
- Ramphidiona** Schum. Essai Nouv. Class. 1817. ῥαμφίς, uncus. **Cirripedia.**
- Ranilla** M. Edw. Crust. Suit. à Buff. II, 1837. *Rana*. **Decapoda anomura.**
- Ranina** Lam. Syst. Anim. s. vert. 1801. *Rana*. **Decapoda anomura.**
- Raniniens** M. Edw. Crust. Suit. à Buff. II, 1837. *Ranina*. **Decapoda anomura.**
- Raninoides** M. Edw. Crust. Suit. à Buff. II, 1837. *Ranina*. **Decapoda anomura.**
- Rauna** Münst. Beitr. Petref. II, 1839. *Nom. mythol.* **Decapoda macrura.**
- Remipes** Latr. in Cuv. Règn. anim. III, 1817. *Remus*; pes. **Decapoda anomura.**
- Rhetia** Leach Dict. Sc. nat. XII, 1818. *Nom. propr.*
- Rhodia** Bell Proc. Zool. Soc. Lond. 1835. *Rhodium*. **Decapoda brachyura.**
- Rheca** M. Edw. Ann. Sc. n. XIII, 1828. *Nom. propr.* (ῥοιά). **Isopoda.**
- Rhynchocinete** M. Edw. Ann. Sc. n. 2^o S. VII, 1837. ῥύγχος, rostrum; κινῶ, moveo. **Decap. macr.**
- Risculus** Leach Dict. Sc. nat. XIV, 1820. *Riscus*. **Parasita.**
- Rocinela** Leach Dict. Sc. n. XII, 1818. **Isopoda.**
- Rüppellia** M. Edw. Crust. Suit. à Buff. I, 1834. *Dic. RÜPPELL*. **Decapoda brachyura.**
- Saga** Münst. Beitr. Petref. II, 1839. *Nom. mythol.* **Decapoda macrura.**
- Salicoques** M. Edw. Crust. Suit. à Buff. II, 1837. *Nom. propr.* (vox gall.) **Decap. macrura.**
- Sapphirina** Thoms. Zool. Research. I, 1829. *Sapphirinus*. **Entomostraca.**
- Sarobranchia** Mac L. III. Zool. S. Afr. III, 1838. σαρὸς, scoræ; βράγχια, branchiæ. **Decap. brach.**
- Scalpellum** Leach Edinb. Encycl. III, 1816. *Nom. propr.* **Cirripedia.**
- Schizopoda** Latr. in Cuv. R. anim. III, 1817. σχίζω, fudo; ποῦς, pes. **Decapoda macrura.**
- Scopimera** De Haan Faun. Japon. Dec. II, 1835. σκοπιὰ, speculum; μὴρὰ, perna. **Decap. brach.**
- Sculda** Münst. Beitr. Petref. III, 1840. *Nom. mythol.* **Isopoda.**
- Scylla** De Haan Faun. Japon. Dec. II, 1835. *Nom. propr.* **Decapoda brachyura.**
- Scyllariens** M. Edw. Crust. Suit. à Buff. II, 1837. *Scyllarus*. **Decapoda macrura.**
- Scyllarus** Fabr. Suppl. Ent. Syst. 1798. σκύλλαρος, (σκύλλω, lanio). **Decapoda macrura.**
- Sellus** Kroyer Naturh. Tidask. I. *Nom. propr.* **Parasita.**
- Sergestes** M. Edw. Ann. Sc. n. XIX, 1830. **Decapoda macrura.**

- Serolis** Leach Dict. Sc. n. XII, 1818. *Nom. propr.* **Isopoda.**
- Sesarma** Say Journ. Acad. Philad. I, 1817. **Decapoda brachyura.**
- Sessiliocles** Lam. Syst. Anim. s. vert. 1801. *Sessilis; oculus.* **Crustacea.**
- Seticera** Latr. Cours d'Entom. 1831. *Seta; κέρασ, cornu. (vox. hybr.)* **Crustacæa.**
- Sicyona** M. Edw. Ann. Sc. n. XIX, 1830. *Nom. mythol.* **Decapoda macrura.**
- Sida** Strauss Mém. Mus. V, 1817. *Nom. mythol.* **Branchiopoda.**
- Siduria** Leach (Msc.) Coll. Mus. Brit. **Isopoda.**
- Sinoclitia** Schum. Essai Nouv. Class. 1817. *σίνος, damnum; κλιτός, propensus.* **Cirripedia.**
- Siphonostomata** Latr. Fam. nat. 1826. *σίφων, siphon; σόμα, os.* **Parasita.**
- Smerdis** Leach Voy. de Tuckey etc. *Nom. mythol.* **Stomatopoda.**
- Smillum** Leach Coll. Mus. Brit. *σμίλλον, scalpellum.* **Cirripedia.**
- Sperchius** Rafn. Ann. of Nat. H. I, *Nom. mythol.* **Amphipoda.**
- Sphaeroma** Latr. Crust. et Ins. 1802. *σφαίρα, sphaera.* **Isopoda.**
- Sphaeromatoda** Burm. Cirriped. 1834. *Sphaeroma.* **Isopoda.**
- Sphéromiens** M. Edw. Crust. Suit. à Buff. III, 1840. *Sphaeroma.* **Isopoda.**
- Sphyrion** Cuv. Règn. anim. IV, 1829. *σφύρα, malleus.* **Parasita.**
- Squilla** Fabr. Suppl. Ent. Syst. 1798. *Nom. mythol. (σπίλλα).* **Stomatopoda.**
- Squillerichthus** M. Edw. Crust. Suit. à Buff. II, 1837. *σπίλλα; έρικτός, fresus.* **Stomatopoda.**
- Squilliens** M. Edw. Crust. Suit. à Buff. II, 1837. *Squilla.* **Stomatopoda.**
- Stenocianops** Leach Dict. Sc. n. XII, 1818. *σενός, angustus; κύανσος, caeruleus, ώψ, facies.* **Dec. brach.**
- Stenocinops** M. Edw. Crust. II, 1837. *σενός, angustus; κωνώπης, facies canina.* **Decap. brach.**
- Stenopus** Latr. in Cuv. Règn. anim. IV, 1829. *σενός, angustus; πός, pes.* **Decapoda macrura.**
- Stenorhynchus** Lam. Anim. s. vert. V, 1819. *σενός, angustus; ρύγχος, rostrum.* **Decap. brach.**
- Stenosoma** Leach Trans. Linn. Soc. Lond. XI, 1815. *σενός, angustus; σώμα, corpus.* **Isopoda.**
- Stenyo** Rafn. Préc. Découv. sémiol. 1814.
- Stomapodu** Latr. in Cuv. Règn. anim. III, 1817. *σόμα, os; ποός, pes.* **Crustacea.**
- Stomatopoda** Burm. Cirriped. 1834. *σόμα, os; πός, pes.* **Crustacea.**
- Synodus** Latr. Encycl. meth. X, 1824. *σύνωδος, conventus.* **Isopoda.**
- Symethis** Fabr. Suppl. Ent. Syst. 1798. *Nom. mythol.* **Decapoda.**
- Symethus** Rafn. Préc. Découv. sémiol. 1814. *Nom. mythol.* **Decapoda macrura.**
- Tachypleus** Leach Dict. Sc. n. XIV, 1819. *ταχύς, velox; πλέω, no.* **Puccilopoda.**
- Taltrus** Latr. Crust. et Ins. 1802. *Nom. propr.* **Amphipoda.**
- Tanais** M. Edw. Ann. Sc. n. XIII, 1828. *Nom. mythol.* **Isopoda.**
- Telesto** Rafn. Préc. Découv. sémiol. 1814. *τελεστής, perficiens.*
- Tetracera** Latr. Gen. Cr. et Ins. 1806. *τέτρα, quatuor; κέρασ, cornu.* **Insecta.**
- Tetracères** Risso Crust. de Nice, 1816. *τέτρα, quatuor; κέρασ, cornu.* **Crustacea.**

- Tetraclita** Schum. Essai Nouv. Class. 1817. *τέτρακλιτός*, quaterclivus. **Cirripedia.**
- Tetradecapoda** De Bl. Bull. Soc. Philom. 1816. *τέτρα δεκαπῶς*, decem pedes habens. **Crustacea.**
- Tetragonostoma** Mac L. Ill. Z. S. A. III, 1838. *τετράγωνος*, quadratus; *σόμα*, os. **Decap. brach.**
- Tetralasmis** Cuv. Règn. anim. IV, 1829. *τέτρα*, quatuor; *πλασμα*, lamina. **Cirripedia.**
- Thalamita** Latr. in Cuv. Règn. anim. IV, 1829. *θάλαμος*, thalamus. **Decapoda brachyura.**
- Thalassina** Latr. Gen. Crust. I, 1807. *Thalassinus*. **Decapoda macrura.**
- Thecata** Latr. Gen. Crust. et Ins. I, 1806. *θήκη*, vagina. **Crustacea.**
- Thelphusa** Latr. N. Dict. d'Hist. n. 1819. *Nom. propr.* **Decapoda brachyura.**
- Thelphusiens** M. Edw. Crust. Suit. à Buff. II, 1837. *Thelphusa*. **Decapoda brachyura.**
- Themisto** Guér. Mém. Soc. d'Hist. n. IV, 1828. *Nom. mythol.* **Amphipoda.**
- Thenus** Leach Dict. Sc. nat. XII, 1818. **Decapoda macrura.**
- Thia** Leach Zool. Misc. II, 1814. *Nom. mythol.* **Decapoda brachyura.**
- Thoë** Bell Proc. Zool. Soc. Lond. 1835. *θοός*, velox. **Decapoda brachyura.**
- Thoracostraca** Burm. Cirriped. 1834. *θώραξ*, thorax; *ὄστρακον*, testa. **Crustacea.**
- Thyone** Philipp. in Wieg. Archiv I, 1840. (*θυώνη*) *nom. mythol.* **Entomostraca.**
- Thysanopoda** M. Edw. Ann. Sc. n. XIX, 1830. *θύσανος*, limbria; *πῶς*, pes. **Stomatopoda.**
- Tracheliastes** Nard. Mikrog. Beitr. II, 1832. *τραχηλιάω*, collum supernè fero. **Parasita.**
- Trachonites** (Leach Mac.) Desm. Crust. 1825. *Nom. propr.* **Decapoda brachyura.**
- Trapezia** Latr. Fam. nat. 1825. *Trapezium*. **Decapoda brachyura.**
- Trebius** Kroyer Naturh. Tidssk. *Trebia*. **Parasita.**
- Triangulares** Latr. in Cuv. R. anim. III, 1817. *Triangularis*. **Decapoda brachyura.**
- Triarthrus** Green Monog. Trilob. 1833. *τρῆς*, tres; *ἄρθρον*, articulus. **Trilobites.**
- Trichocera** De Haan Faun. Japon. Dec. II, 1835. *τριξ*, pilus; *κέρας*, cornu. **Decap. brachyura.**
- Trichodactylus** Latr. Encycl. méth. X, 1824. *τριξ*, pilus; *δάκτυλος*, digitus. **Decap. brach.**
- Trichoniscus** Brandt Consp. Monog. Onisc. 1833. *τριξ*, pilus; *όνίσκος*, asellus. **Isopoda.**
- Trichopus** De Haan Faun. Japon. Dec. II, 1835. *τριξ*, pilus; *πῶς*, pes. **Decapoda brachyura.**
- Trigona** Latr. in Cuv. Règn. anim. III, 1817. *Trigonus*. **Decapoda brachyura.**
- Trigonostoma** Mac L. Ill. Zool. S. Afr. III, 1838. *τρῆς*, tres; *γόνοσ*, angulus; *σόμα*, os. **Dec. brach.**
- Trilobites** Schloth. Petrefact. 1820. *Trilobus*. **Trilobites.**
- Trilobites** Auct. *Trilobus*. **Crustacea.**
- Trilobitus** Brännich N. Mém. S. R. Dan. 1781. *Trilobus*. **Trilobites.**
- Trilobus** Brännich N. Mém. S. R. Dan. 1781. *τριλοβος*. **Trilobites.**
- Trimerus** Green Monog. of Trilob. 1833. *τρίμερός*, tripartitus. **Trilobites.**
- Trinucleus** Lhwyd Icon. Lith. brit. Epist. *Ter*; *nucleus*. **Trilobites.**
- Trinuculus** Murch. Sylur. Syst. 1839. *Ter*; *nucula*. **Trilobites.**
- Triton** Linn. Syst. Nat. XII, 1768. *Nom. mythol.* **Cirripedia.**

- Tubicinella** Lam. Ann. Mus. 1, 1802. *Tubicen*. **Cirripedia.**
- Tucca** Kroyer Naturh. Tidssk. 1. . . . Nom. propr. **Parasita.**
- Tyche** Bell Proc. Zool. Soc. Lond. 1835. *τύχη*. (nom. mythol.) **Decapoda brachyura.**
- Tylos** Latr. in Cuv. Règn. anim. iv, 1829. *τύλος*, callum. **Isopoda.**
- Tylosiens** M. Edw. Crust. Suit. à Buff. III, 1840. *Tylos*. **Isopoda.**
- Typhina** Burm. Cirriped. 1834. *Typhis*. **Amphipoda.**
- Typhis** Risso Crust. de Nice, 1816. *τύφη*, tomentum. **Amphipoda.**
- Tyro** M. Edw. Crust. Suit. à Buff. III, 1840. Nom. mythol. **Amphipoda.**
- Tyronia** Rafn. Préc. Découv. sémiol. 1814. *Tyro*. **Isopoda.**
- Uca** Latr. in Cuv. Règn. anim. III, 1817. Nom. propr. **Decapoda brachyura.**
- Udora** Münst. Beitr. Petref. II, 1839. *Udor*. **Decapoda macrura.**
- Unciata** Say **Uncus.**
- Unciola** Say Journ. Acad. Philad. 1, 1837. *Uncus*. **Amphipoda.**
- Unipeltata** Latr. Fam. nat. 1826. *Unus*; *peltatus*. **Stomatopoda.**
- Upogebia** Leach Edinb. Encycl. VII, 1813. *ὑπο*, sub; *γη*, terra; *βιάω*, vivo. **Decapoda macrura.**
- Urda** Münst. Beitr. Petref. III, 1840. Nom. mythol. **Isopoda.**
- Uroptera** Latr. Fam. nat. 1826. *οὐρά*, cauda; *πτερον*, ala. **Decapoda macrura.**
- Varuna** M. Edw. Dict. Class. XVI, 1829. *Vox barbar*. **Decapoda brachyura.**
- Verruca** Schum. Essai Nouv. Class. 1817. Nom. propr. **Cirripedia.**
- Vibilia** M. Edw. Ann. Sc. n. XX, 1830. Nom. mythol. **Amphipoda.**
- Xaiva** Mac L. Illust. Zool. S. Afr. III, 1838. *Vox barbar*. **Decapoda brachyura.**
- Xanthus** Leach Malac. Pod. Brit. 1815. *ξανθός*, fulvus. **Decapoda brachyura.**
- Xiphosura** Gronov. Zoophyl. 1764. *ξίφος*, gladium; *ἄρα*, cauda. **Crustacea.**
- Xiphotheca** Gronov. Zoophyl. 1761. *ξίφος*, gladium; *θήκη*, vagina.
- Xyphosura** Latr. Cours d'Entom. 1831. (Vid. **Xiphosura**). — **Crustacea.**
- Zenobia** Risso Hist. n. Europ. mérid. v, 1826. Nom. mythol. **Isopoda.**
- Zoëa** Bosc Hist. n. Crust. II, 1802. *ζωή*, vita. **Decapoda.**
- Zosimus** Leach Dist. Sc. nat. XII, 1818. *ζώσιμος*, vitalis. **Decapoda brachyura.**
- Zozymus** M. Edw. Crust. Suit. à Buff. I, 1834. (Vid. **Zosimus**). — **Decapoda brachyura.**
- Zuzara** Leach Dict. Sc. n. XII, 1818. *Vox barbar*. **Isopoda.**



CRUSTACEA.

ADDENDA ET CORRIGENDA

RECOGNOVERUNT

LUCAS, MENKE, MILNE EDWARDS ET STRICKLAND.

- Absia** Leach Zool. Journ. II, 6, 1825. **Cirripedia.**
- Acanthocyclus** Lucas Voyage de d'Orbigny 1844. ἀκανθα, aculeus; κύκλος, circulus. **Dec. brach.**
- Acaste** Goldf. in Leonh. u. Br. N. Jahrb. 1843. Nom. propr. **Trilobites.**
- Acidaspis** Murch. Sil. Syst. II, 1839. ἀκίς, cuspis; ἀσπίς, scutum. **Trilobites.**
- Acroperus** Baird Ann. Nat. Hist. XI, 1843. ἄκρος, acutus; πέρας, extremitas. **Branchiopoda.**
- Adna** Sow. Gen. of Shells, 1823. **Cirripedia.**
- Aegina** Kröy. Naturh. Tidsskr. IV, 1843. Nom. propr. **Amphipoda.**
- Aenippe** Philipp. in Wieg. Arch. I, 1843. αἰνός, violens; ἵππος, equus. **Entomotr. copepoda.**
- Aconia** Burm. Trilob. 1843. αἰών, litus. **Trilobites.**
- Aethon** Kröy. Naturh. Tidsskr. I, 1837. Nom. propr. **Parasita.**
- Alauna** Goods. Edinb. Phil. Journ. XXXIV, 1843. Nom. propr. **Decapoda macrura.**
- Albunhippe** M. Edw. et Luc. Arch. Mus. II, 1841. Albunea; Hippa. **Decapoda anomura.**
- Alona** Baird Ann. Nat. Hist. XI, 1843. ἄλων, aræa. **Branchiopoda.**
- Alvis** Münst. Beitr. Petref. III, 1840. Nom. mythol. **Isopoda.**
- Ammothea** Leach Zool. Misc. 1814. **Parasita.**
- Ampelisca** Kröy. Naturh. Tidsskr. IV, 1842. Nom. propr. **Amphipoda.**
- Amphiphorea** M. Edw. Instit. 1839. ἀμφιφορεὺς, amphora. **Isopoda.**
- Anatiferacea** Menke Syn. Moll. (2^e) 1830. Anatifera. **Cirripedia.**
- Anchylura** M. Edw. Instit. . . . ἀγκύλος, curvus; οὐρά, cauda. **Isopoda.**
- Anonyx** Kröy. Naturh. Tidsskr. II, 1838. α priv.; οὐγ, unguis. **Amphipoda.**
- Anthes** Goldf. (Emmr. in Leonh. u. Br. N. Jahrb. 1845.) ἄνθος, flos. **Trilobites.**
- Antilibinia** Mac L. Ill. Z. S. Afr. III, 1838. ἀντι, contra; Libinia. **Decapoda brachyura.**

- Apidae** *Burm.* Trilob. 1843. *Apus*. **Branchiopoda.**
- Archaeoniscus** *M. Edw.* Ann. Nat. Hist. XIII, 1844. ἀρχαῖος, antiquus; *Oniscus*. **Isopoda.**
- Archegonus** *Burm.* Trilob. 1843. ἀρχή, principium; γωνία, angulus. **Trilobites.**
- Arcturus** (*Latr.*) *Cuv.* 1829. **Isopoda.**
- Argas** *Scouler* Records of Sc. 1835. ἀργᾶς, serpens. **Entomostraca.**
- Argis** *Kröy.* Naturh. Tidsskr. iv, 1842. ἀργία, inertia. **Decapoda macrura.**
- Arthrostraca** *Burm.* = **Edriophthalma.** — **Crustacea.**
- Asellota** *Ericks.* in *Wieg.* Arch. II, 1843. *Asellus*. **Isopoda.**
- Asellotes** (*Latr.*) *Cuv.* 1829. **Isopoda.**
- Aspidostraca** *Burm.* = **Entomostraca.** — **Crustacea.**
- Astacilla** *Flem.*
- Astacoidea** *De Haan* in *Sieb.* Fna Jap. Dec. v, . . . *Astacus*. **Decapoda macrura.**
- Aurifera** *Blainv.* Dict. sc. nat. . . . *Aurum*; *fero*. = **Gymnolepas.** — **Cirripedia.**
- Bairdia** *M'Coy* Carb. foss. Irel. 1844. *Dic.* BAIRD. **Entomostraca.**
- Balanea** *Menke* Syn. Moll. (2^e) 1830. *Balanus*. **Cirripedia.**
- Balanidae** *Leach* Zool. Journ. II, 6, 1825. **Cirripedia.**
- Balanidia** *Ranz.* Mem. Stor. nat. I, 1820. *Balanus*. **Cirripedia.**
- Balanites** *Brug.* Enc. m. I, 1791. **Cirripedia.**
- Basanistes** (*Burm.*) *Wieg.* Arch. II, 1836. — (Vid. **Basanites**). — **Parasita.**
- Bifora** *Latr.* Fam. natur. 1825. *Bis*; *forum*. **Cirripedia.**
- Bostrichopus** *Goldf.* Nov. Act. A. Leop. Cæsar. 1839. βόστρουξ, cirrus; ποῦς, pes. **Cirripedia.**
- Bostrychopoda** *Menke* Syn. Moll. (2^e) 1830. βόστρουξ, cirrus; ποῦς, pes. **Cirripedia.**
- Brachygnathu** *De Hann* in *Sieb.* Fna Jap. Dec. v, . . . βραχὺς, brevis; γνάθος, maxilla. **Dec. brach.**
- Branchipidae** *Burm.* Trilob. 1843. *Branchipus*. = **Branchiopoda.**
- Brongniartia** *Eaton* Trans. of the Albany institut, II, 1833. **Isopoda.**
- Bronteus** (*Goldf.*) *Emmr.* in *Leonh.* u. *Br.* N. Jahrb. 1845. = **Brontes.** — **Trilobites.**
- Bumastes** *Murch.* Sil. Syst. **Trilobites.**
- Calantica** *Gray* — Etym. *Galea*; *antiqua*. — **Cirripedia.**
- Calappidea** *De Haan* in *Sieb.* Fna Jap. Dec. v, . . . *Calappa*. **Decapoda brachyura.**
- Caligides** *Latr.* 1826. **Parasita.**
- Calymenidae** *Burm.* Trilob. 1843. *Calymene*. **Trilobites.**
- Camposcia** *Latr.* 1829. κάμπος, animal marinum. **Decap. brachyura.**
- Camptocercus** *Baird* Ann. Nat. Hist. XI, 1843. κάμπτος, flexibilis; κέρκος, cauda. **Branchiopoda.**
- Campylopleuri** *Burm.* Trilob. 1843. κάμπυλος, curvus; πλευρά, costa. **Trilobites.**
- Cancroidea** *De Haan* in *Sieb.* Fna Jap. Dec. v, . . . *Cancer*. **Decapoda brachyura.**
- Canthocarpus** *Westw.* in *Lardn.* Cab. Cycl. . . . κάνθος, canthus; κάρπος, fructus. **Entom. cop.**

- Caprellina** Erichs. in Wieg. Arch. II, 1843. *Caprella*. **Laemodipoda.**
- Carcinium** Banks. *καρκίνιον*, cancellus.
- Caridea** Mac L. III. Z. S. Afr. III. . . . *Carida*. **Decapoda macrura.**
- Caridioides** Erichs. in Wieg. Arch. II, 1843. *Carida*. **Decapoda macrura.**
- Catophragnus** Sow. 1827. **Cirripedia.**
- Cenobites** M. Edw. Ann. Sc. n. VI, 1836. — (Vid. *Cenobita*). — **Decapoda anomura.**
- Cepon** Duvern. Ann. Sc. n. XV, *κήπος*, hortus. **Isopoda.**
- Cerataspis** Gray **Decapoda macrura.**
- Ceratolena** Ranz. *κέρας*, cornu; *αίληνη*, ulna. **Cirripedia.**
- Cercops** Kröy. Naturh. Tidsskr. IV, 1843. *κερκωψ*, caudatus. **Amphipoda.**
- Cetochilus** Rouss. de Vauz. Ann. Sc. nat. 2^e Série, 1834. *κητη*, cete; *χείλος*, labium. **Entom. copep.**
- Chelonobia** Leach Zool. Journ. II, 6, 1825. *χελώνη*, testudo; *βιώω*, vivo. **Cirripedia.**
- Chelura** Phil. in Wieg. Arch. I, 1839. *χηλα*, chelæ; *οὐρά*, cauda. **Amphipoda.**
- Chionoecetes** Kröy. Nat. Tidsskr. II, 1838. *χιών*, nix; *οικήτης*, incola. **Decap. brachyura.**
- Chirocephalus** Prév. Journ. de Phys. etc. 57, 1803. **Branchiopoda.**
- Chrysona** Riss. Eur. mér. V, 1826. *χρόσωμα*, vas aureum. **Stomatopoda.**
- Cirrhipedia** Lam. Phil. Zool. 1809. *Cirrus*; *pes*. **Crustacea.**
- Cirripeda** Lam. Anim. s. Vert. V, 1818. *Cirrus*; *pes*. **Crustacea.**
- Cirripedes** Leach Zool. Journ. II, 6, 1825. *Cirrus*; *pes*. **Crustacea.**
- Cirripedia** Latr. Fam. nat. 1825. *Cirrus*; *pes*. **Crustacea.**
- Clisia** Leach Zool. Journ. II, 6, 1825. **Cirripedia.**
- Clisiadae** Leach Zool. Journ. II, 6, 1825. *Clisia*. **Cirripedia.**
- Clitea** (Leach) Reeve Conch. syst. I, 1841. *Vox euphon*. **Cirripedia.**
- Clitia** Brown Conch. Brit. 1844. *Vox euphon*. **Cirripedia.**
- Clyptra** Leach Zool. Journ. II, 6, 1825. *καλύπτρα*, calyptra? **Cirripedia.**
- Clytiadae** Leach Zool. Journ. II, 6, 1825. *Clitia*. **Cirripedia.**
- Coleia** Broder Proceed. geol. soc. Lond. 1835. Dic. LORD COLE. **Decapoda macrura.**
- Conchaeformia** Schum. Ess. N. Syst. 1817. *Concha*; *forma*. **Cirripedia.**
- Conia** Leach Zool. Journ. II, 6, 1825. *κωνίον*, conulus. **Cirripedia.**
- Conia** (non Leach) Ranz. — Ety. *κωνίον*, conulus. — **Cirripedia.**
- Conoplea** lege **Conopea** Say 1822. *Conopeum*. **Cirripedia.**
- Cornucopia** Humph. Mus. Calonn. 1797. *Cornu*; *copia*. = **Iepas**. — **Cirripedia.**
- Coronis** Latr. Encycl. X, 1824 et Fam. nat. 1825. **Stomatopoda.**
- Coronulacea** Menke Syn. Moll. (2^e) 1830. *Coronula*. **Cirripedia.**
- Coronuladae** Leach Zool. Journ. II, 6, 1825. *Coronula*. **Cirripedia.**
- Coronulidae** (Leach) Gray *Coronula*; *είδος*, forma (v. hybr.) **Cirriped.**

- Creusia** Leach Zool. Journ. II, 6, 1825. *Creuser, excavare* (v. barb.) **Cirripedia.**
- Crossurus** Rathke Fauna Norw. 1843. *κροσσός, fimbria; ούρα, cauda.* **Isopoda.**
- CRUSTACEA** Lam. Anim. s. Vert. v, 1818. *Crusta.* (**Nomen Classis.**)
- Cryptophthalmus** Rafin. Traité de découv. Sémiolog. 1812. **Dec. macrura.**
- Cryptopodia** M. Edw. Crust. S. à B. I, 1834. *κρυπτός, occultus; ποῦς, pes.* **Dec. brachyura.**
- Cryptopus** Latr. **Decapoda macrura.**
- Cryptosoma** Brullé in M. Edw. Crust. II, 1837. *κρυπτός, occultus, σῶμα, corpus.* **Dec. brachyura.**
- Cyclocarcinus** Guér. Voy. Coq. II, . . . *κύκλος, circulus; καρκίνος, cancer.* **Decapoda.**
- Cycloes** De Hann in Sieb. Fna Jap. Dec. III, . . . *κύκλος, circulus.* **Decapoda brachyura.**
- Cyclograpsus** M. Edw. Hist. des Crust. II, 1837. *κύκλος, circulus; Grapsus.* **Dec. brachyura.**
- Cyclopidæ, Cyclops et Cyclopsina.** — **Entomostraca copepoda.**
- Cymodura** Sav. Egypt. Crust. . . . *κῦμα, fluctus; ούρα, cauda.* **Amphipoda.**
- Cymothoadae** Erichs. in Wieg. Arch. II, 1842. *Cymothoa.* **Isopoda.**
- Cyphaspis** Burm. Trilob. 1843. *κύφος, gibbosus; ἄσπις, scutum.* **Trilobites.**
- Cystisoma** Guér. Rev. Zool. . . . *κύστις, vesica; σῶμα, corpus.* **Amphipoda.**
- Cytherinidae** Burm. Trilob. 1843. *Cytherina.* **Entomostraca.**
- Cyzicus** Aud. Ann. de la Soc. Entom. . . . = **Estheria.** — **Entomostraca phyllopoda.**
- Dalmania** Emmr. in Leonh. u. Br. N. Jahrb. 1845. *Dic. DALMAN.* **Trilobites.**
- Daphnidae** Baird Ann. Nat. Hist. XI, 1843. *Daphnia.* **Branchiopoda.**
- Diadema** (Ranz.) Schum. *διάδημα, diadema.* **Cirripedia.**
- Dibranchia** Latr. Fam. nat. II, 1825. *δις, bis; βράγχια, branchiæ.* **Cirripedia.**
- Dithyrocaris** Scouler Records of S. 1835. *δις, bis; θύρα, janua; κάρη, caput.* **Entomostraca.**
- Dolops** Aud. Ann. Soc. ent. Fr. VI, 1837. *δόλος, dolus; ὤψ, facies.*
- Dorippidea** De Haan in Sieb. Fna Jap. Dec. v, . . . *Dorippe.* **Decapoda brachyura.**
- Dromiacea** De Haan in Sieb. Fna Jap. Dec. v, . . . *Dromia.* **Decapoda anomura.**
- Dysplanus** Burm. Trilob. 1843. *δύς, male; κλάνος, vagabundus.* **Trilobites.**
- Elminius** Leach Zool. Journ. II, 6, 1825. **Cirripedia.**
- Encrinurus** Emmr. in Leonh. u. Br. N. Jahrb. 1845. *Encrinus; ούρα, cauda.* **Trilobites.**
- Endeis** Philipp. in Wieg. Arch. I, 1843. *ενδηίς, nom. mythol.* **Parasita.**
- Entomoconchus** M' Coy Journ. Geol. Soc. Dubl. . . . *έντομον, insectum; κόγχος, concha.* **Entom.**
- Ephyra** Roux Mem. sur les Salicoques 1831. *Ephyra* (Nom. mythol.). **Decapoda macrura.**
- Erichthonius** M. Edw. = **Podocerus.** — **Amphipoda.**
- Eryonidea** De Haan in Sieb. Fna Jap. Dec. v, . . . *Eryon.* **Decapoda macrura.**
- Estheria** Strauss — Etym. Theresia (*Anagramma*). = **Cyzicus.** — **Branchiopoda.**
- Etyaca** Mant. Geol. Suss. **Crustacea.**
- Euchaeta** Philipp. in Wieg. Arch. I, 1843. *εὖ, bene; χαίτη, seta.* **Entomostraca copepoda.**

- Eumedon** *M. Edw.* Crust. (in Tabulis) S. à B. 1, 1834. εὔ, behe; μῆδος, consilium. **Dec. brachyur.**
- Eurycercus** *Baird* Ann. Nat. Hist. xi, 1843. εὐρύς, latus; κέρκος, cauda. **Branchiopoda.**
- Eurynolambrus** *M. Edw.* in *Luc.* Arch. Mus. II, . . . εὐρύνω, dilato; *Lambrus.* **Dec. brachyura.**
- Eurynome** *Leach* — (Vid. **Eurynoma**). — **Decapoda brachyura.**
- Eurypteridae** *Burm.* Trilob. 1843. *Eurypterus.* **Entomostraca.**
- Euryte** *Philipp.* in *Wieg.* Arch. I, 1843. εὐρύτης, amplitudo. **Entomostraca copepoda.**
- Everne** *Rafn.* 1814. **Decapoda macrura.**
- Gaera** lege **Jaera** (*Leach Msc.*) *Desm.* 1822. **Isopoda.**
- Galatea** *Leach* γαλάτεια, nom. propr. **Cirripedia.**
- Galathaea** *Rathke* Ann. Nat. Hist. vi, 1841. — (Vid. **Galatea**). — **Cirripedia.**
- Gecarcinucus** *M. Edw.* Voyag. d. Jacquemont 1842. *Gecarcinus; Uca.* **Decap. brachyura.**
- Gerastos** *Goldf.* (*Emmr.* in *Leonh. u. Br. N. Jahrb.* 1845.) Nom. propr. **Trilobites.**
- Geryon** *Kröy.* Naturh. Tidsskr. 1837. Nom. mythol. **Decapoda brachyura.**
- Grapsoides** *Erichs.* in *Wieg.* Arch. II, 1843. *Grapsus.* **Decapoda brachyura.**
- Griffithides** *Portl.* Rep. Geol. Lond. 1843. Dic. GRIFFITH. **Trilobites.**
- Gymnoderma** *Latr.* Fam. nat. 1825. γυμνός, nudus; δέρμα, cutis. **Cirripedia.**
- Gymnota** *Burm.* = **Copepoda.** — **Entomostraca.**
- Hela** *Münst.* Beitr. Petref. III, 1840. Nom. mythol. **Decapoda brachyura.**
- Herbstium** (*Leach Msc.*) *Desm.* 1822. **Decap. brachyura.**
- Hersilia** *Philipp.* **Entomostraca copepoda.**
- Hippides** *Erichs.* in *Wieg.* Arch. II, 1843. *Hippa.* **Decapoda anomura.**
- Hippolyta** *Thomps.* Ann. Nat. Hist. xi, 1843. — (Vid. **Hippolyte**). — **Decap. macrura.**
- Homalonotus** *König* 1825. **Trilobites.**
- Homolli** *Erichs.* in *Wieg.* Arch. II, 1843. *Homola.* **Decapoda anomura.**
- Hymenosoma** (*Leach Msc.*) *Desm.* 1822. **Dec. brachyur.**
- Hyperina** *Erichs.* in *Wieg.* Arch. II, 1843. *Hyperia.* **Amphipoda.**
- Ibla** *Leach* Zool. Misc. II, 6, 1825. **Cirripedia.**
- Ibladæ** *Leach* Zool. Journ. II, 6, 1825. *Ibla.* **Cirripedia.**
- Ichthyophila** *Erichs.* in *Wieg.* Arch. II, 1840. — (Vid. **Ichthyophilus**). — **Isopoda.**
- Idomene** *Philipp.* in *Wieg.* Arch. I, 1843. εἰδόμενος, similis. **Entomostraca copepoda.**
- Idya** *Philipp.* in *Wieg.* Arch. I, 1843. εἰδύω, dormio? **Entomostraca copepoda.**
- Illaenus** *Dalm.* Palæad. . . . Ἰλλαένω, oculus volvo. **Trilobites.**
- Inachina** *Mac L.* Ill. Z. S. Afr. III, . . . *Inachus.* **Decapoda brachyura.**
- Inachoides** *M. Edw.* et *Luc.* Voyag. d. d'Orbigny 1844. *Inachus.* **Decapoda brachyura.**
- Iphimedia** *Rathke* Fauna Norw. 1843. Nom. mythol. **Amphipoda.**
- Isaura** *Joly* Ann. Sc. n. (2° S.) xvii, . . . ἴσος, æqualis; ἀύρα, exhalatio. = **Estheria.** — **Entom.**

- Itea** Koch Deuts. Crust. etc. . . . *ιτέα*, salix. **Isopoda.**
- Kepon** Duvern. Ann. Sc. n. (2^e S.) xv, . . . — (Vid. **Cepon**). — **Isopoda.**
- Laemargus** Kröy. Naturh. Tidsskr. i, 1837. *λαιμαργος*, gulosus. **Parasita.**
- Lafystius** Kröy. Naturh. Tidsskr. iv, 1842. *λαφύστιος*, gulo. **Amphipoda.**
- Lamproglene** (Nordm.) Wieg. Arch. ii, 1836. — (Vid. **Lamproglena**). — **Parasita.**
- Laomedia** De Hann F. Jap. **Decapoda macrura.**
- Leptopus** Lam. = **Egeria.** — **Decapoda brachyura.**
- Leptosoma** Riss. Eur. mér. v, 1826. *λεπτός*, tenuis; *σῶμα*, corpus. **Isopoda.**
- Leucosidea** De Haan in Sieb. Fna Jap. Dec. v, . . . *Leucosia*. **Decapoda brachyura.**
- Libidoctea** M. Edw. et Luc. Voyage de d'Orbigny 1844. *Libinia*; *Doctea*. **Decap. brachyura.**
- Lichas** Dalm. Palæad. . . . *λιχάς*, abruptus. **Trilobites.**
- Limnadiidae** Burm. Trilob. 1843. *Limnadia*. **Branchiopoda.**
- Limulus** Müll. **Branchiopoda.**
- Liriope** Rathke N. Act. Nat. Cur. xx, 1, 1843. *Nom. mythol.* **Amphipoda.**
- Lithotrya** Sow. Gen. of Shells, 1823. **Cirripedia.**
- Loricula** Sow. Ann. Nat. Hist, 1843. *Lorum*. **Cirripedia.**
- Lyreidus** De Haan in Sieb. Fna Jap. Dec. v, . . . *λύρα*, lyra; *εἶδος*, forma. **Decapoda anomura.**
- Machaerus** Leach in Tuck. Exp. Congo 1818. *μάχαιρα*, ensis. **Decapoda.**
- Macropodia** Leach = **Stenorhynchus.** — **Dec. brachyura.**
- Macropodina** = **Macropodiens.** — **Dec. brachyura.**
- Macropus** Latr. = **Leptopodia.** — **Decapoda brachyura.**
- Macrothrix** Baird Ann. Nat. Hist. xi, 1843. *μακρός*, longus; *θρίξ*, coma. **Branchiopoda.**
- Maiacea** De Haan in Sieb. Fna Jap. Dec. v, . . . *Maia*. **Decapoda brachyura.**
- Maiidae** . . . Penny Cyclop. **Decapoda brachyura.**
- Matina** = **Matens.** — **Decapoda brachyura.**
- Malacoentoma** V. d. Höv. Tab. R. anim. 1828. *μαλακός*, mollis; *έντομος*, insectum. **Cirripedia.**
- Malacota** Schum. Ess. Nouv. Classif. Moll. . . . — Etym. *μαλακός*, mollis; *οὔς*, auris. — **Cirripedia.**
- Malacotta** Schum. Ess. d'un nouv. Syst. . . . — (Vid. **Malacota**). — **Cirripedia.**
- Malentozoaria** Blainv. Man, Malacol, 1828. *μαλακός*, mollis; *έντός*, intra; *ζῶον*, animal. **Cirriped.**
- Matutoidea** De Hann in Sieb. Fna Jap. Dec. v, . . . *Matuta*. **Decapoda brachyura.**
- Megalopidea** De Haan in Sieb. Fna Jap. Dec. v, . . . *Megalops*. **Decapoda macrura.**
- Megatrema** (Leach) Sow. Gen. of Shells, 1843. **Cirripedia.**
- Menaethius** M. Edw. Crust. (in text.) S. à Buff. **Decap. brachyura.**
- Messula** Leach Zool. Journ. ii, 6, 1825, **Cirripedia.**
- Mesula** — (Vid. **Messula**). — **Cirripedia.**
- Metis** Philipp. in Wieg. Arch. i, 1843, *μητίς*, consilium. **Entomostracu copepoda.**

- Monolepas** Klein — (Vid. **Monolopos**). — **Cirripedia**.
- Monolopos** Klein Tent. Meth. Ostr. 1753. *μόνος*, solus; *λώπος*, tunica. **Cirripedia**.
- Mulcion** Latr. Regn. anim. de Cuv. 1825. **Decapoda macrura**.
- Munna** Kröy. Naturh. Tidsskr. II, 1840. *Nom. propr.* **Isopoda**.
- Nelocira** Leach Dict. des Sc. Nat. XII, 1818. **Isopoda**.
- Nematopoda** Blainv. Man. Malac. 1825. *νήμα*, filum; *πούς*, pes. **Cirripedia**.
- Notopus** De Haan in Sieb. Fna Jap. Dec. V, . . . *νωτός*, dorsum; *πούς*, pes. **Decap. brachyura**.
- Octolasmis** (rectius **Octelasmis**) Gray — Etym. *ὀκτώ*, octo; *έλασμα*, lamina. — **Cirripedia**.
- Odontopleura** Emmer. in Leonh. u. Br. N. Jahrb. 1845. *ὀδοῦς*, dens; *πλευρά*, costa. **Trilobites**.
- Odontopleuridae** Burm. Trilob. 1843. *Odontopleura*. **Trilobites**.
- Oediceros** Kröy. Naturh. Tidsskr. IV, 1842. *οἶδος*, tumor; *κέρας*, cornu. **Amphipoda**.
- Oega** Wieg. Arch. II, 1837. *οἴγω*, aperio. **Isopoda**.
- Oethra** (Leach) Lam. An. s. V. V, . . . = **Cryptopodia**. — **Decapoda brachyura**.
- Ogydromite** M. Edw. in Lam. 2^e édit. V, **Decapoda anomura**.
- Ogygidae** Burm. Trilob. 1843. *Ogygia*. **Trilobites**.
- Olena** Ranz. Mem. Stor. nat. 1820. *ὠλένη*, ulna. **Cirripedia**.
- Olenidae** Burm. Trilob. 1843. *Olenus*. **Trilobites**.
- Ollata** Schum. Ess. d'un nouv. Syst. 1817. *Olla*. **Cirripedia**.
- Olympia** Riss. Eur. mér. V, 1826. *Nom. propr.* **Isopoda**.
- Oncaea** Philipp. in Wieg. Arch. I, 1843. *ὄγκος*, tumor. **Entomostraca copepoda**.
- Opis** Kröy. Naturh. Tidsskr. IV, 1842. *ὄπις*, consideratio. **Amphipoda**.
- Oplophorus** M. Edw. Hist. des Crust. II, 1837. = **Hoplophorus**. — **Decap. macrura**.
- Oreophorus** Rüpp. Besch. v. 24 Arten Krabben, 1830. *ὄρος*, mons; *φέρω*, fero. **Dec. brachyura**.
- Orithya** Wieg. Arch. II, 1837. — (Vid. **Orithyia**). — **Decapoda brachyura**.
- Orythia** Johnst. Mag. Zool. a. Bot. I, . . . — (Vid. **Orithyia**). — **Decapoda brachyura**.
- Ostracoderma** Latr. Fam. natur. 1825. *ὄστρακον*, testa; *δέρμα*, cutis. **Cirripedia**.
- Ostracodermata** Burm. Trilob. 1843. = *Ostracoderma*. **Crustacea**.
- Oxystomata** De Haan in Sieb. Fna Jap. Dec. V, . . . *ὄξυς*, acutus; *στόμα*, os. **Dec. brachyura**.
- Palaeada** Burm. Trilob. 1843. = **Palaeades**. — **Trilobites**.
- Palaeades** Dalm. Om Palæad. 1826. *παλαιός*, antiquus. **Trilobites**.
- Palaeoniscus** M. Edw. Ann. Nat. Hist. XIII, 1844. *παλαιός*, antiquus; *Oniscus*. **Isopoda**.
- Palinuroidea** De Hann in Sieb. Fna Jap. Dec. V, . . . *Palinurus*. **Decapoda macrura**.
- Paranephrops** A. White in Gray Zool. Misc. II, . . . *παρά*, præ; *νέφρος*, ren; *ὤψ*, facies. **Dec. macr.**
- Paraxanthus** Lucas Voyage de d'Orbigny 1844. *παρά*, præ; *Xanthus*. **Decapoda brachyura**.
- Pardalisca** Kröy. Naturh. Tidsskr. IV, 1842. *Nom. propr.* **Amphipoda**.
- Pariboca** Philipp. in Wieg. Arch. I, 1843. *παριβοια*, *nom. mythol.* **Parasita**.

- Parthenopina** Mac L. Ill. Z. S. Afr. III, . . . = **Parthenopiens.** — **Dec. brachyura.**
Parthenopi Erichs. in Wieg. Arch. II, 1843. *Parthenope.* **Decapoda brachyura.**
Pasithoe Goods. Ann. Nat. Hist. XIV, 1844. *πασιδόη*, nom. mythol. **Parasita.**
Pedunculata Sow. Ann. Nat. Hist. XII, 1843. *Pedunculus.* **Cirripedia.**
Pelias Roux Mém. sur les Salicoques 1831. *Nom. propr.* **Decapoda macrura.**
Peneus Philipp. *Nom. propr.* **Entomostraca.**
Pennatula Linn. Am. Ac. IV, . . . *Pennatus.* **Parasita.**
Peneus Fabr. Ent. Syst. Sup. 1798. — (Vid. **Penaeus**). — **Decapoda macrura.**
Pentheus Koch Dents. Cr. Myr. u. Ar. 34, . . . *πενθέω*, deploro. **Isopoda.**
Pephredo Goods. Jam. Edinb. N. Phil. Mag. XXXII, . . . *φράζω*, loquor. **Pycnogonides.**
Peracantha Baird Ann. Nat. Hist. XI, 1843. *πέρας*, extremitas; *ἀκανθα*, spina. **Branchiopoda.**
Phacops Emmer. in Leonh. u. Br. N. Jahrb. 1845. *φακός*, lenticula; *ὄψ*, oculus. **Trilobites.**
Phalangium Linn. Syst. Nat. 1758. *φάλαγγιον*, tarentula. **Parasita.**
Phillipsia Portl. Rep. Geol. Lond. 1843. *Dic. PHILLIPS.* **Trilobites.**
Phillopoda lege **Phyllopoda** Latr. **Branchiopoda.**
Photis Kröy. Naturh. Tidsskr. IV, 1842. *Nom. propr.* **Amphipoda.**
Phoxus Kröy. Naturh. Tidsskr. IV, 1842. *φοξός*, acutus. **Amphipoda.**
Phryxus Rathke Fauna Norw. 1843. *φρύσσω*, frigo. **Isopoda.**
Pilumnoides Lucas Voyage de d'Orbigny . . . *Pilumnus.* **Decapoda brachyura.**
Pinnotherella Lucas Voyage de d'Orbigny . . . *Pinnotheres.* **Decap. brachyura.**
Pirimela Leach — (Vid. **Perimela**). — **Decapoda brachyura.**
Pisoides M. Edw. et Lucas Voyage de d'Orbigny 1844. — (Vid. **Pisa**). — **Decap. brachyura.**
Pleuroxus Baird Ann. Nat. Hist. XI, 1843. *πλευρόν*, latus; *ὄξυς*, acutus. **Branchiopoda.**
Podalirius Kröy. Naturh. Tidsskr. Ny Raekke 1844. *Nom. propr.* **Amphipoda.**
Pollicipedia Menke Syn. Moll. (2^a) 1830. *Pollicipes.* **Cirripedia.**
Pollicipedidae Leach Zool. Journ. II, 6, **Cirripedia.**
Polybranchia Latr. Fam. natur. 1825. *πολύς*, multus; *βράγχια*, branchiæ. **Cirripedia.**
Polyconchae Klein Tent. meth. Ostr. 1753. *πολύς*, multus; *κόγχη*, concha. = **Anatiferidae.**
Polylopos Klein Tent. meth. Ostr. 1753. *πολύς*, multus; *λωπος*, tunica. **Cirripedia.**
Polytrema Féruss. Dict. cl. H. n. II, 1822. *πολύς*, multus; *τρήμα*, foramen. **Cirripedia.**
Pontia M. Edw. Ann. Sc. nat. XIII, 1823. *Pontus.* **Entomostraca copepoda.**
Pontoporeia Kröy. Naturh. Tidsskr. IV, 1842. *ποντοπόρεια*, pontivaga. **Amphipoda.**
Posydon Fabr. Ent. Syst. Sup. 1798. **Decapoda macrura.**
Praunus Leach Edinb. Encyclop. **Decapoda macrura.**
Proetus Steiningcr *προετος*, derelinquendus. **Trilobites.**
Protomedeia Kröy. Naturh. Tidsskr. IV, 1842. *Nom. propr.* **Amphipoda.**

- Presopistome** Latr. N. Ann. Mus. II, . . . προσωπίς, larva; τομή, sectio. **Parasita.**
- Pseudograpsus** M. Edw. 1837. **Decap. brachyura.**
- Pterygotus** Agass. in Murch. Syl. Syst. 1839. πτερόγ, ala; οὖς, auris. **Entomostraca.**
- Pycnogonida** Stein in Wieg. Arch. II, 1839. Pycnogonum. **Parasita.**
- Pyrgomucea** Menke Syn. Moll. (2^e) 1830. Pyrgoma. **Cirripedia.**
- Quadrifora** Latr. Fam. natur. 1825. *Quatuor*; *forum*. **Cirripedia.**
- Raninoidea** De Haan in Sieb. Fna Jap. Dec. V, . . . Ranina. **Decapoda anomura.**
- Remopleurides** Portl. Rep. Geol. Lond. 1843. Remus; πλευρά, costa. **Trilobites.**
- Rhamphidiona** Schum. — (Vid. **Ramphidiona**). — **Cirripedia.**
- Rhynchocinete** M. Edw. Ann. des Sc. Nat. 1838. **Decapoda macrura.**
- Sabinea** Owen in Ross. Voy. etc. . . . Nom. propr. **Decapoda macrura.**
- Sacculina** Thomps. Ent. Mag. XV, . . . Saccus. **Entomostraca.**
- Salacia** M. Edw. et Lucas Voyage de d'Orbigny . . . Nom. mythol. **Decap. brachyura.**
- Savignium** Leach Zool. Journ. II, 6, 1825. Dic. SAVIGNY. **Cirripedia.**
- Schisturus** Oken Lehrb. III, . . . σχίζω, fido; οὐρά, cauda. **Parasita.**
- Scorpionura** J. V. Thomps. Rep. Brit. Assoc. 1844. σκορπίος, scorpio; οὐρά, cauda. **Stomatopoda.**
- Scyllaroidea** De Haan in Sieb. Fna Jap. Dec. V, . . . Scyllarus. **Decapoda macrura.**
- Sellus** Kröy. Naturh. Tidsskr. I, 1837. Nom. propr. **Parasita.**
- Senoclitia** Schum. Ess. nouv. syst. 1807. σένα, sena; κλίνω, inclino. **Cirripedia.**
- Sicyona** M. Edw. lege **Sicyonia** **Decapoda macrura.**
- Siphonostoma** Erichs. in Wieg. Arch. II, 1843. = **Siphonostomata.** — **Parasita.**
- Smilium** Leach Zool. Journ. II, 6, 1825. **Cirripedia.**
- Spheroma** Leach in Linn. Trans. XI, . . . — (Vid. **Sphaeroma**). — **Isopoda.**
- Staurosoma** Will. in Wieg. Arch. I, 1844. σταυρός, crux; σῶμα, corpus. **Parasita.**
- Stegocephalus** Kröy. Naturh. Tidsskr. IV, 1842. στέγη, tectum; κεφαλή, caput. **Amphipoda.**
- Symphysurus** Goldf. in Leonh. u. Br. N. Jahrb. 1843. σύμφυσις, reunio; οὐρά, cauda. **Trilobites.**
- Thealia** Lucas Ann. Soc. ent. Fr. VIII, . . . Nom. propr. **Decapoda brachyura.**
- Themisto** Goods. in Jam. Edinb. N. Phil. Journ. XXXIII, . . . Nom. mythol. **Stomatopoda.**
- Thoracostraca** Burm. = **Podophthalma.** — **Crustacea.**
- Treblus** Kröy. Naturh. Tidsskr. I, 1837. Nom. propr. **Parasita.**
- Trichia** De Haan in Sieb. Fna Jap. Dec. V, . . . τρίξ, pilus. **Decapoda anomura.**
- Trichidea** De Haan in Sieb. Fna Jap. Dec. V, . . . Trichia. **Decapoda anomura.**
- Tritobita** Mac L. Ann. Nat. Hist. IV, 1840. = **Trilobites.** — **Crustacea.**
- Trilobitae** Burm. Trilob. 1843. = **Trilobites.** — **Crustacea.**
- Trilobites** Walch Naturg. d. Verst. 1771. **Crustacea.**
- Trinucleus** Murch. Silur. Syst. . . . Ter; nucleus. **Trilobites.**

- Tubicinella** (*Dufresn.*) *Lam.* **Cirripedia.**
- Tucca** *Kröy.* *Naturh. Tidsskr. 1, 1837. Nom. propr. Parasita.*
- Zetes** *Kröy.* *Naturh. Tidsskr. Ny Raekke 1, 1844. Nom. propr. Parasita.*
- Zethus** *Pander Beitr.* **Trilobites.**
- Zeuxo** *Templ. Trans. Ent. Soc. L.* . . . ζεύρυμ, jungo. **Isopoda.**
- Zia** *Koch Deuts. Cr. etc. 34,* **Isopoda.**
- Zoča** *Bosc Hist. des Crust.* **Decapoda anomura.**

~~SECRET~~

**CONSPECTUS FAMILIARUM
CRUSTACEORUM.**

Malacostraca.

Decapoda.
Brachyura.
Anomura.
Macrura.
Stomatopoda.
Amphipoda.
Laemodipoda.
Isopoda.

Entomostraca.

Poecilopoda s. Xiphosura.
Branchiopoda s. Phyllopoda.
Lophyropoda s. Copepoda.
Cirripedia.
Parasita.

Trilobitae.

LIBRI IN ADDENDIS CITATI.

- Agass.* in *Murch.* Sil. syst. — *Agassiz* in *Murchison*, The Silurian System.
Baird Ann. Nat. Hist. — *Baird* in Annals and Magazine of Natural History.
Banks —
Brown Conch. Brit. — *Brown*, Illustrations of the Conchology of Great Britain and Ireland.
Brullé in *M. Edw.* Crust. — *Brullé* in *Milne Edwards* Crustacés.
Burm. Trilob. — *Burmeister*, Die Organisation der Trilobiten.
Duvern. Ann. Sc. n. — *Duvernoy* in Annales des Sciences naturelles.
Eaton Trans. of the Albany Institut. — *Eaton* in Transactions of the Albany Institut.
Emmr. in *Leonh.* u. *Br. N.* Jahrb. — *Emmrich* in *Leonhard* und *Bronn* Neues Jahrbuch für Mineralogie.
Erichs. in *Wieg.* Arch. — *Erichson* in *Wiegmann's* Archiv für Naturgeschichte.
Féruss. Dict. cl. H. n. — *Férussac*, Dictionnaire classique d'Histoire naturelle.
Goldf. in *Leonh.* u. *Br. N.* Jahrb. — *Goldfuss* in *Leonhard* und *Bronn* Neues Jahrbuch für Mineralogie.

- Goods*, Edinb. Phil. Journ. — *Goodsir* in Edinburgh philosophical Journal.
 » Ann. Nat. Hist. — *Goodsir* in Annals and Magazine of Natural History.
 » in *Jam.* Edinb. N. Phil. Mag. — *Goodsir* in *Jameson* the Edinburgh new philosophical Magazine.
 » in *Jam.* Edinb. N. Phil. Journ. — *Goodsir* in *Jameson* the Edinburgh new philosophical Journal.
- Guér.* Voy. Coq. — *Guérin*, Voyage de la Coquille. Partie zoologique.
- Humph.* Mus. Calonn. — *Humphrey*, Museum Calounianum.
- Joly* Ann. Sc. n. — *Joly* in Annales des Sciences naturelles.
- Koch* Deuts. Crust. — Deuts. Crust. Myr. u. Ar. — *Koch*, Deutschland's Crustaceen, Myriapoden und Arachniden.
- Lam.* Phil. Zool. — *Lamarck*, Philosophie zoologique.
- Latr.* N. Ann. Mus. — *Latreille* in Nouvelles Annales du Muséum d'Histoire naturelle.
- Leach* in *Tuck.* Exp. Congo. — *Leach* in *Tuckey* Relation d'une Expédition entreprise en 1816 pour explorer le Congo.
 » in *Lam.* An. s. V. — *Leach* in *Lamarck*, Histoire naturelle des Animaux sans Vertèbres.
- Linn.* Am Ac. — *Linnæus*, Amœnitates Academicæ.
 » in *Ström* Söndm. — *Linnæus* in *Ström*, Physiske og økonomisk Beskrivelse over Togderiet Söndmör beliggende i Bergens stift i Norge.
- Lucas* Voyage de d'Orbigny. — *Lucas* in Voyage de D'Orbigny.
 » An. Soc. ent. Fr. — *Lucas* in Annales de la Société entomologique de France.
- Mac L.* Ann. Nat. Hist. — *Mac Leay* in Annals and Magazine of Natural History.
- Mant.* Geol. Suss. — *Mantell*, Geology of Sussex.
- M'Coy* Carb. Foss. Irel. — *M'Coy*, Synopsis of the Carboniferous Fossils of Ireland.
 » Journ. Geol. Soc. Dubl. — *M'Coy* in Journal of the Geological Society of Dublin.
- Menke* Syn. Moll. — *Menke*, Synopsis methodica Molluscorum.
- M. Edw.* Institut. — *Milne Edwards* in L'Institut, Journal, etc.
 » Ann. Nat. Hist. — *Milne Edwards*, in Annals and Magazine of Natural History.
 » Ann. Sc. n. — *Milne Edwards* in Annales des Sciences naturelles.
 » Voyage de Jacquemont. — *Milne Edwards* in Voyage de Jacquemont.
 » et *Luc.* Voyage de d'Orbigny. — *Milne Edwards* et *Lucas* in Voyage de D'Orbigny.
 » et *Luc.* An. Mus. — *Milne Edwards* et *Lucas* in Annales du Muséum d'Histoire naturelle.
- Portl.* Rep. Geol. Lond. — *Portlock*, Reports of the Geology of Ireland.
- Rathke* Fauna Norw. — *Rathe*, Fauna Norwegica.
 » Ann. Nat. Hist. — *Rathke* in Annals and Magazine of Natural History.
- Reeve* Conch. syst. — *Reeve*, Conchologia systematica
- Roux* Mém. sur les Salicoques. — *Roux*, Mémoire sur les Salicoques.
- Scouler* Records of Sc. — *Scouler*, Records of Science.
- Sow.* Ann. Nat. Hist. — *Sowerby* in Annals and Magazine of Natural History.
- Stein* in *Wieg.* Arch. — *Stein* in *Wiegmann's* Archiv für Naturgeschichte.
- Steininger*
- Thomps.* Ann. Nat. Hist. — *Thompson* in Annals and Magazine of Natural History.
 » Ent. Mag. — *Thompson* in Entomological Magazine.
 » Rep. Brit. Assoc. — *Thompson* in Report of the British Association for the Advancement of Science.
- V. d. Høv.* Tab. R. anim. — *Van der Hæven*, Tabula Regni animalis.
- Walch* Naturg. d. Verst. — *Walch*, Naturgeschichte der Versteinerungen.
- Westw.* in *Lardn.* Cab. Cycl. — *Westwood* in *Lardner's* Cabinet Cyclopaedia.
- A. White* in *Gray* Zool. Misc. — *A. White* in *Gray* Zoological Miscellany.
- Wieg.* Arch. — *Wiegmann*, Archiv für Naturgeschichte.
- Will* in *Wieg.* Arch. — *Will* in *Wiegmann's* Archiv für Naturgeschichte.



NOMINA SYSTEMATICA
GENERUM VERMIUM,
(ANNULATORUM, TURBELLARIUM ET ENTOZOOORUM)

TAM VIVENTIUM QUAM FOSSILIIUM,

SECUNDUM ORDINEM ALPHABETICUM DISPOSITA, ADJECTIS AUCTORIBUS, LIBRIS IN QUIBUS REPERIUNTUR,
ANNO EDITIONIS, ETYMOLOGIA ET FAMILIIS, AD QUAS PERTINENT.

AUCTORE

L. AGASSIZ,

HIST. NAT. IN ACAD. NEOCOM. PROFESSORE.

RECOGNOVIT

Fr. MIESCHER.

LIBRI CITATI.

- Abilg.* Naturf. Ges. Kopenh. — *Abilgaard*, in Schriften der Naturforschenden Gesellschaft zu Kopenhagen.
- Achar.* N. Schw. Abh. — *Acharius*, in Neue Schwedische Abhandlungen; übers. von *Kästner*.
- Aud. et Edw.* Litt. de la Fr. — *Audouin et Milne Edwards*, Recherches pour servir à l'histoire naturelle du littoral de la France.
- Baer* N. Act. Nat. Cur. — *Baer*, in Nova Acta physico-medica Academiæ Cæs. Leop. Naturæ Curiosorum.
- Bastiani* Act. Acad. Sien. — *Bastiani*, in Acta Academiæ Sienensis.
- Bloch* Erzeug. d. Eingew. — *Bloch*, Abhandlung von der Erzeugung der Eingeweidewürmer.
- Berl. Naturf. Fr. — *Bloch*, in Schriften der Berliner Naturforschenden Freunde.
- Bosc* N. Bull. Soc. Phil. — *Bosc*, in Nouveau Bulletin de la Société Philomatique.
- Journ. de Phys. — *Bosc*, in Journal de Physique.
 - H. nat. Vers. — *Bosc*, Histoire naturelle des Vers (Suites à Buffon).
- Brem.* Insign. V. int. Coll. Vindob. — *Bremser*, Notitia insignis Vermium intestinalium Collectionis Vindobonensis.
- Brera* Pr. Vermi del C. um. — *Brera*, Memorie sopra i principali Vermi del Corpo umano.
- Brug.* Encycl. méth. — *Bruguières*, in Encyclopédie méthodique.
- Carus* N. Act. Nat. Cur. — *Carus*, in Nova Acta physico-medica Academiæ Cæs. Leop. Naturæ Curiosorum.
- Chab.* Mal. vermin. — *Chabert*, Traité des Maladies vermineuses dans les Animaux.
- Coll.-Meygr.* Journ. de Phys. — *Collet-Meygret*, in Journal de Physique.
- Corda* in *Weitenw.* Beitr. — *Corda*, in *Weitenweber's* Beiträge zur Natur- und Heilwissenschaft.
- Costa* Ann. Sc. nat. — *Costa*, in Annales des Sciences naturelles.
- Crepl.* N. Obs. de Entoz. — *Creplin*, Novæ Observationes de Entozois.
- in *Ersch u. Gr. Enc.* — *Creplin*, in *Ersch's* und *Gruber's* Encyclopædie, Art. Eingeweidewürmer.
- Curl.* Med.-chir. Trans. — *Curling*, in Medico-chirurgical Transactions.
- Cuv.* R. anim. — *Cuvier*, Règne animal.
- Ann. Sc. nat. — *Cuvier*, in Annales des Sciences naturelles.
- Davies* (H.) Linn. Trans. — *Hugh Davies*, in Transactions of the Linnean Society of London.
- De Bl.* Bull. Soc. Phil. — *De Blainville*, in Bulletin de la Société Philomatique.
- Dict. Sc. nat. Vers. — *De Blainville*, in Dictionnaire des Sciences naturelles, art. Vers.
 - App. *Brem.* Vers. — *De Blainville*, Traité zoologique et physiologique sur les Vers intestinaux de l'homme, trad. de l'all. de *Bremser*; Appendice.
 - Dict. Sc. n. Sangs. — *De Blainville*, in Dictionnaire des Sciences naturelles, art. Sangsues.
- Delar.* Bull. Soc. Phil. — *Delaroche*, in Bulletin de la Société Philomatique.

- Deslongch.* Encycl. méth — *Eudes Deslongchamps*, in Encyclopédie méthodique, art. Zoophytes.
- Dies.* Ann. Wien. Mus. — *Diesing*, in Annalen des Wiener Museum's.
- » Oest. Med. Jahrb. — *Diesing*, in Medizinische Jahrbücher des k. k. Oesterreichischen Staates.
 - » N. Act. nat. Cur. — *Diesing*, in Nova Acta Academiae Cæs. Leop. Naturæ Curiosorum.
 - » Oest. Med. Woch. — *Diesing*, in Medizinische Oesterreichische Wochenschrift.
- Duf.* (L.) Ann. Sc. nat. — *Léon Dufour*, in Annales des Sciences naturelles.
- Dugès* Ann. Sc. nat. — *Dugès*, in Annales des Sciences naturelles.
- Dujard.* Instit. — *Dujardin*, in l'Institut (Journal).
- Dutr.* Bull. Soc. Phil. — *Dutrochet*, in Bulletin de la Société Philomatique.
- Ehr.* Symb. phys. — *Ehrenberg*, in *Hemprich's* und *Ehrenberg's* Symbolæ physicæ. (Animalia evertebrata, exclusis Insectis).
- » Mitth. Berl. Naturf. — *Ehrenberg*, in Mittheilungen der Berliner Gesellschaft Naturforschender Freunde.
- Fabr.* (O.) Faun. Grœnl. — *Otto Fabricius*, Fauna Grœnlandica.
- » » Berl. Naturf. Fr. — *Otto Fabricius*, in Schriften der Berliner Naturforschenden Freunde.
- Fisch.* in *Reil* Arch. — *Fischer*, in *Reil's* Archiv für Physiologie.
- Fræl.* Besch. n. Eingew. — *Frælich*, Beschreibung einiger neuen Eingeweidewürmer.
- Gärtn.* (Cf. *Pall.* Spicil.) — *Gärtner* (Confer *Pallas* Spicilegia zoologica).
- Gmel.* Syst. Nat. Linn. — *Gmelin*, in Linnæi Systema Naturæ, edit. XIII.
- Gæze* Natg. d. Eingew. — *Gæze*, Naturgeschichte der Eingeweidewürmer.
- Goldf.* Handb. d. Zool. — *Goldfuss*, Handbuch der Zoologie.
- Grube* Aktin. etc. — *Grube*, Aktinien, Echinodermen und Würmer des Adriatischen Meeres.
- Hammerschm.* Isis — *Hammerschmidt*, in *Oken* Isis.
- » » in *Fror.* Notiz. — *Hammerschmidt*, in *Froriep's* Notizen.
- Henle* in *Müll.* Arch. — *Henle*, in *Müller's* Archiv für Anatomie und Physiologie.
- Herm.* Naturf. — *Hermann*, in Naturforscher.
- Humb.* Ans. d. Nat. — *Al. von Humbolt*, Ansichten der Natur.
- Johns.* Philos. Trans. — *Johnson*, in Philosophical Transactions.
- Johnst.* Zool. Journ. — *Johnston*, in Zoological Journal.
- » Mag. Zool. a. Bot. — *Johnston*, in Magazine of Zoology and Botany.
 - » in *Loud.* Mag. — *Johnston*, in *Loudon's* Magazine of Natural History.
 - » Ann. Nat. Hist. — *Johnston*, in Annales and Magazine of Natural History.
- Kælr.* N. Comm. Ac. Petr. — *Kæltreuter*, in Nova Commentaria Academiae Petropolitanae.
- Kuhn* Mém. Mus. — *Kuhn*, in Mémoires du Muséum d'histoire naturelle.
- Laenn.* Bull. Ec. de Méd. — *Laennec*, in Bulletin de l'École de Médecine.
- Lam.* Cours d'H. nat. — *Lamarck*, Extrait du Cours d'Histoire naturelle.
- » An. s. vert. — *Lamarck*, Histoire naturelle des Animaux sans vertèbres.
- Lansd.* Guild. Zool. Journ. — *Lansdown Guilding*, in Zoological Journal.
- Leach* Zool. Misc. — *Leach*, Zoological Miscellany.
- Leblond* Ann. Sc. nat. — *Leblond*, in Annales des Sciences naturelles.
- Lesauv.* Mém. S. Linn. Norm. — *Lesauvage*, in Mémoires de la Société Linnéenne de Normandie.
- Lesu.* (Cf. *De Bl.* Dict. Sc. n. Vers) — *Lesueur*, (Confer *De Blainville*, Dictionnaire des Sciences naturelles, art. Vers.
- Leuck.* Versuch etc. — *Leuckart*, Versuch einer naturgemässen Eintheilung der Helminthen.
- » Brev. Descript. — *Leuckart*, Breves Animalium quorundam Descriptiones.

LIBRI CITATI.

V

- Leuck.* in *Fror.* Notiz. — *Leuckart*, in *Froriep's* Notizen.
- Linn.* Syst. Nat. — *Linné*, Systema Naturæ.
- Faun. Suec. — *Linné*, Fauna Suecica.
- Mayer* Analect. — *Mayer*, Analecten für vergleichende Anatomie.
- Mont.* Trans. Linn. Soc. — *Montagu*, in Transactions of the Linnean Society of London.
- Montf.* Conchylol. — *Denys de Montfort*, Conchyliologie.
- Moq.-Tand.* Monog. Hirud. — *Moquin-Tandon*, Monographie de la famille des Hirudinées.
- Müll.* (O. F.) Würm. süss. u. salz. Wass. — *O. Fr. Müller*, Die Würmer des süssen und salzigen Wassers.
- " " Verm. terr. et fluv. — *O. Fr. Müller*, Vermium terrestrium et fluviatilium historia.
 - " " Prodr. Zool. Dan. — *O. Fr. Müller*, Prodromus Zoologiæ Danicæ.
 - " " Zool. Dan. — *O. Fr. Müller*, Zoologia Danica.
 - " " Selt. dän. u. norw. Th. — *O. Fr. Müller*, Geschichte der seltenen dänischen und norwegischen Thiere.
 - " " Naturf. — *O. Fr. Müller*, in Naturforscher.
- Nau* Berl. Naturf. Fr. — *Nau*, in Schriften der Berliner Gesellschaft Naturforschender Freunde.
- Nitzsch* in *Ersch* u. *Gr.* Encycl. — *Nitzsch*, in *Ersch's* u. *Gruber's* Encyclopædie.
- Nähere Nachr. etc. — *Nitzsch*, Nähere Nachricht an die Mitarbeiter der neuen Encycl. der Wissenschaften.
- Nordm.* Mikrog. Beitr. — *Nordmann*, Mikrographische Beiträge zur Naturgeschichte der wirbellosen Thiere.
- Odier* Mém. Soc. d'H. n. Par. — *Odier*, in Mémoires de la Société d'Histoire naturelle de Paris.
- Oken* Lehrb. d. Naturg. — *Oken*, Lehrbuch der Naturgeschichte.
- Gætt. gel. Anz. — *Oken*, in Göttinger gelehrte Anzeigen.
- Otto* De Sternasp. — *Otto*, De Sternaspide et Siphostomate.
- Anim. mar. Descr. — *Otto*, Animalium quorundam maritimorum Descriptio.
- Owen* Proc. Zool. Soc. — *Owen*, in Proceedings of the Zoological Society of London.
- Pall.* Inf. viv. intrâ viv. — *Pallas*, De infestis vivis intrâ viventia.
- Pereb.* N. gen. Verm. — *Perebom*, Descriptio novi generis Vermium in corpore humano hospitantium.
- Qu.* et *G.* Zool. de l'Uran. — *Quoy* et *Gaimard*, Zoologie du Voyage de l'Uranie.
- Rafin.* (Cf. *De Bl.* in *J. de Phys.*) — *Rafinesque* (Confer *De Blainville* in *Journal de Physique*).
- Ranz.* Opusc. sc. — *Ranzani*, Opuscoli scientifici.
- Ren.* Tavole etc. — *Renieri*, Tavole per servire alla classificazione e conoscenza degli Animali.
- Retz.* De Verm. intest. — *Retzius*, Prælectiones publicæ de Vermibus intestinalibus.
- Risso* Eur. mérid. — *Risso*, Histoire naturelle de l'Europe méridionale.
- Ræder.* Gætt. gel. Anz. — *Ræderer*, in Göttinger gelehrte Anzeigen.
- Rolando* Journ. de Phys. — *Rolando*, in *Journal de Physique*, *Chimie*, etc.
- Rouss. de V.* Ann. Sc. nat. — *Roussel de Vauseme*, in *Annales des Sciences naturelles*.
- Rud.* Obs. Verm. int. — *Rudolphi*, Observations circa Vermes intestinales.
- in *Wied. Arch.* — *Rudolphi*, in *Wiedemann's* Archiv für Zoologie und Zootomie.
 - Ent. Hist. nat. — *Rudolphi*, Entozoorum Historia naturalis.
 - Entoz. Synops. — *Rudolphi*, Entozoorum Synopsis.
- Sars* Beskriv. etc. — *Sars*, Beskrivelser og Jagttagelser, over nogle maeskelige nye i Havet ved den Bergenske Kyst levende Dyr.
- Sav.* Syst. Annél. — *Savigny*, Système des Annélides, présenté à l'Acad. des Sc. en 1817, publié en 1836.
- Schrank* Verzeichn. — *Schrank*, Verzeichniss der bekannten Eingeweidewürmer.
- Naturh. Aufs. — *Schrank*, Sammlung naturhistorischer Aufsätze.

Sieb. in *Wieg.* Arch. — *Von Siebold*, in *Wiegmann's* Archiv.

Sow. Misc. Zool. — *Sow.*

Stieb. in *Meck.* Arch. — *Stiabel*, in *Meckel* Deutsches Archiv für die Physiologie.

Sultz. N. Eingeweidew. — *Sultz.*, Beschreibung eines neu entdeckten Eingeweidewurms im menschlichen Körper.

Surir. Ann. Sc. nat. — *Suriray*, in *Annales des Sciences naturelles*.

Templet. Proc. Zool. Soc. — *Templeton*, in *Proceedings of the Zoological Society of London*.

Treutl. Auct. ad Helminth. — *Treutler*, *Observationes anatomico-pathologicæ, Auctarium ad Helminthologiam corporis humani continentis*.

Viv. Phosphor. mar — *Viviani*, *Phosphorescentia maris*.

Voigt Thierr. v. *Cuv.* — *Voigt*, in *Cuvier* Das Thierreich (versio german.).

Wern. Verm. int. Cont. — *Werner*, *Vermium intestinaxium brevis Elpositionis continuatio*.

Zeder Anl. z. Natg. Eingew. — *Zeder*, *Anleitung zur Naturgeschichte der Eingeweidewürmer*.

» Erst. Nachtr. — *Zeder*, *Erster Nachtrag zur Naturgeschichte der Eingeweidewürmer*.

(*Zoëga*) *Müll.* Prod. Zool. Dan. — *Zoëga* (citatio ex *O. Fr. Müller* *Prodromo Zoologiæ Danicæ sumpta*).



VERMES.

- Abranchiæ** Cuv. R. anim. 1^o éd. 1817. α priv. βράγχια, branchiæ. **Annulata.**
- Acanthocephala** Rud. Ent. H. nat. 1, 1808. ἄκανθα, aculeus; κεφαλή, caput. **Entozoa.**
- Acanthocephalus** Kälr. N. Comm. Petr. xv. ἄκανθα; κεφαλή. = Echinorhynchus. **Acanthoceph.**
- Acanthotheca** Dies. Ann. Wien. Mus. 1835. ἄκανθα, aculeus, θήκη, vagina. **Entozoa.**
- Acanthrus** Achar. N. Schw. Abb. 1, 1780. ἄκανθα, aculeus. = Echinorhynchus. **Acanthoceph.**
- Acephalocystis** Laenn. Bull. Ec. de Méd. 1804. α priv. κεφαλή, caput; κύστις, vesica. **Cystica.**
- Aceronereis** De Bl. Bull. Soc. Philom. 1818. α priv. κέρασ, cornu; Nereis. **Nereidea.**
- Acoëtes** Aud. et Edw. Litt. de la Fr. 1829. ἀκοίτης, lecti socius. **Aphroditæ.**
- Acrostoma** Le Sauv. Mém. S. Linn. Norm. 1826. ἄκρος, extremus; σόμα, os. (Genus dub.) **Cystica.**
- Acrostomum** Grube Aktin. etc. 1840. ἄκρος, extremus; σόμα, os. **Turbellaria.**
- Acuaria** Brems. Insign. Verm. int. Coll. Vindob. 1811. Acus. = Spiroptera. **Nematoidea.**
- Aelosoma** Ehr. Symb. phys. 1831. ἄσιλος, agilis; σῶμα, corpus. **Naidina.**
- Aglaura** Sav. Syst. Annél. 1817. ἀγλαυρος, splendens. **Eunicæ.**
- Alaria** Schrank Verzeichn. 1788. Ala. = Holostoma. **Trematoda.**
- Albione** Sav. Syst. Annél. 1817. Albion (nom. propr.) **Hirudinea.**
- Alciopa** Aud. et Edw. Litt. de la Fr. 1829. **Nereidea.**
- Alyselminthus** Zeder 1^o Nachtr. 1800. ἄλυσσις, catena; ἔλμις, vermis. = Halysis. **Cestoidea.**
- Amblyura** Ehr. Symbol. phys. 1831. ἀμβλὺς, obtusus; ἔρα, cauda. **Ascaridea.**
- Amphicora** Ehr. Mitth. Berl. Naturf. 1836. ἀμφί, utrinque; κορέω, verro. **Serpulæ.**
- Amphicten** Sav. Syst. Annél. 1817. ἀμφί, utrinque; πτεῖς, pecten. = Pectinaria. **Amphitritæ.**
- Amphinoma** Brug. Encycl. méth. 1789. ἀμφί, utrinque; νομῶ, pasco. **Amphinomæ.**
- Amphinomæ** Sav. Syst. Annél. 1817. Amphinoma. **Dorsibranchia.**
- Amphiporina** Ehr. Symb. phys. 1831. Amphiporus. **Rhabdocoela.**
- Amphiporus** Ehr. Symb. phys. 1831. ἀμφί, utrinque; πόρος, ostium. **Gyratricina.**

- Amphisterea** Ehr. Symb. phys. 1831. ἀμφί, utrinque; σερεός, firmus. **Rhabdocoela.**
- Amphistoma** Rud. in Wied. Arch. II, 1801. ἀμφί, utrinque; σόμα, os. **Trematoda.**
- Amphitritae** Sav. Syst. Annél. 1817. Amphitrite. **Tubicolae.**
- Amphitrite** Müll. Würm. süss. u. salz. Wass. 1771. Nom. mythol. **Amphitritae.**
- Amymone** Sav. Syst. Annél. 1817. Nom. mythol. = Hermella. **Amphitritae.**
- Amytis** Sav. Syst. Annél. 1826. ἀμύσσω, pungo. **Nereidea.**
- Ancyracanthus** Dies. Ann. Wien. Mus. II, 1839. ἄγκυρα, ancora; ἄκανθα, aculeus. **Nematoidea.**
- Ancyrocephalus** Crepl. in Ersch. u. Gr. Enc. XXXIII, 1839. ἄγκυρα, ancora; κεφαλή, caput. **Tremat.**
- Anguillina** Hammerschm. Isis, 1838. Anguilla. **Ascaridea.**
- Anguillula** Oken Lehr. d. Naturg. 1815. Anguilla. **Ascaridea.**
- Anisomelus** Templet. Proc. Zool. Soc. Lond. 1835. ἄνισος, inæqualis; μέλος, membrum. **Serpulae.**
- Annelides** Lam. Cours d'Hist. nat. 1812. Annulus, = **Annulata.**
- Annulata** Auct. Annulus. **Nomen Classis.**
- Anoplosomatum** Grube Actin. etc. 1840. ἀνοπλος, inermis; σῶμα, corpus.
- Anthocephalus** Rud. Entoz. Synops. 1819. ἀνθος, flos; κεφαλή, caput. **Cestoidea.**
- Aonis** Sav. Syst. Annél. 1817. Nom. propr. **Ariciae.**
- Aphrodita** Linn. Syst. Nat. 1735. Nom. mythol. **Aphroditae.**
- Aphroditae** Sav. Syst. Annél. 1817. Aphrodita. **Dorsibranchia.**
- Arenarium** Surir. Ann. Sc. nat. 1836. Arena. **Gregarina.**
- Arenicola** Leach Encycl. méth. Suppl. Arena; colo. **Telethusae.**
- Arenicolae** Aud. et Edw. Litt. de la Fr. 1829. Arenicola. **Dorsibranchia.**
- Aricia** Sav. Syst. Annél. 1817. Nom. mythol. **Ariciae.**
- Ariciae** Aud. et Edw. Litt. de la Fr. 1829. Aricia. **Dorsibranchia.**
- Aristenia** Sav. Syst. Annél. 1817. Nom. propr. (ἄριστος?) **Amphinomae.**
- Ascaridea** Ehr. Symb. phys. 1831. Ascaris. **Nematoidea.**
- Ascaris** Linn. Faun. Succ. 1746. ἀσκαρις, vermis. **Nematoidea.**
- Aspidocotylus** Dies. Ann. Wien. Mus. II, 2, 1839. ἀσπίς, scutum; κοτύλη, foveola. **Trematoda.**
- Aspidogaster** Baer N. Act. Nat. Cur. XIII, 2, 1827. ἀσπίς, scutum; γαστήρ, venter. **Trematoda.**
- Aulastoma** Moq.-Tand. Monog. Hirud. 1826. αὐλή, vestibulum; σόμα, os. **Hirudinea.**
- Axine** Abilg. Naturf. Ges. Kopenh. I, 1795. ἀξίνη, securis. = Heteracanthus. **Trematoda.**
- Bdella** Sav. Syst. Annél. 1817. βδέλλα, sanguisuga. **Hirudinea.**
- Bonellia** Rolando Journ. de Phys. 1822. Dic. BONELLI. **Turbellaria?**
- Borlasia** Oken Lehrb. d. Naturg. I, 1815. Dic. BORLASE. **Nemertina.**
- Bothriidium** De Bl. App. Brems. Vers, 1824. βοθρίον, foveola. **Cestoidea.**
- Bothriocephalus** Rud. Ent. Hist. nat. 1808. βοθρίον, foveola; κεφαλή, caput. **Cestoidea.**
- Branchellion** Sav. Syst. Annél. 1817. Branchia. **Hirudinea,**

- Branchiarius** *Mont.* Trans. Linn. Soc. XII, 1820. *Branchia*. **Dorsibranchia?**
- Branchiobdella** *Odier* Mém. Soc. d'H. n. Par. I, 1823. βράγχια, branchiæ; βδέλλα, sanguisuga. **Hirud.**
- Branchiobdellion** *Rud.* (Cf. *Sav. S. A.*) βράγχια; βδέλλιον. = Branchellion. **Hirudinea.**
- Branchionereis** *De Bl.* Bull. Soc. Phil. VI, 1818. βράγχια, branchiæ; *Nereis*. = Eunice. **Eunicæ.**
- Bucephalus** *Baer* P. Act. Nat. Cur. 1827. βῆς, bos; κεφαλή, caput. **Trematoda.**
- Bullulina** *Hammerschm.* Isis, 1838. *Bulla* — *Bullula*. **Gregarina.**
- Campontia** *Johnst.* in *Loud.* Magaz. VIII, 1835. **Dorsibranchia.**
- Capillaria** *Zeder* 1^r Nachtr. 1800. *Capillus*. = Trichosoma. **Nematoidea.**
- Capitella** *De Bl.* Dict. Sc. nat. Vers, 1828. *Capitellum*. **Arenicolæ.**
- Capsala** *Bosc* N. Bull. Soc. Phil. 1811. (vox. barb.) = Tristoma. **Trematoda.**
- Capsularia** *Zeder* 1^r Nachtr. 1800. *Capsula*. **Nematoidea.**
- Caryophyllæus** *Gmel.* Syst. Nat. Linn. VI, 1790. *Caryophyllus*. **Cestoidea.**
- Caryophyllinus** *Schrank* Verzeichn. 1788. *Caryophyllus*. = *Caryophyllæus*. **Cestoidea.**
- Caryophyllus** *Bloch* Erz. d. Eing. 1782. κάρυόφυλλον (nom. propr.) = *Caryophyllæus*. **Cestoidea.**
- Castalia** *Sav.* Syst. Annél. 1817. Nom. mythol. **Nereidea.**
- Catenula** *Dugès* Ann. Sc. nat. XXVI, 1832. *Catena*. **Planuriae.**
- Ceratium** (*Schrank*) *Nitzsch* in *Ersch* u. *Gr.* Encycl. XVI, 1827. κερατίαι, cornutus.
- Cercaria** *O. F. Müll.* Verm. terr. et fluv. 1773. κέρκος, cauda. **Trematoda.**
- Cercosoma** *Brera* Pr. Vermi del C. um. 1811. κέρκος, cauda; σῶμα, corpus. (Genus fictit.)
- Cercosoa** *Ehr.* Symb. phys. 1831. κέρκος, cauda; ζῶον, animal. **Trematoda.**
- Cerebratulus** *Ren.* Tavole etc. 1807. *Cerebrum*. **Nemertina.**
- Cestoidea** *Rud.* Entoz. H. nat. I, 1808. κεσός, cingulum; εἶδος, forma. **Entozoa.**
- Chaetogaster** *Baer* N. Act. Nat. Cur. XIII, 2, 1827. χαιτή, seta; γαστήρ, venter. **Naidina.**
- Chaetopteriae** *Aud.* et *Edw.* Litt. de la Fr. 1829. *Chaetopterus*. **Dorsibranchia.**
- Chaetopterus** *Cuv.* R. anim. 2^e éd. 1830. χαιτή, capillus; πτέρον, ala. **Chaetopterina.**
- Cheiracanthus** *Dies.* Ann. Wien. Mus. II, 2, 1839. χείρ, manus; ἀκανθα, aculeus. **Nematoidea.**
- Chilophorina** *Ehr.* Symb. phys. 1831. χείλος, labium; φορίνη, callus. **Monosterea.**
- Chloëia** *Sav.* Syst. Annél. 1817. χλόη (nom. mythol.) **Amphinomæ.**
- Chloræma** *Dujard.* Instit. p. 316, 1838. χλωρός, viridis; αίμα, sanguis. **Tubicolæ.**
- Chrysodon** *Oken* Lehrb. d. Nat. 1815. χρῦσός, aurum; ὀδών, dens. = *Pectinaria*. **Amphitritæ.**
- Cirratulus** *Lam.* An. s. vert. V, 1818. *Cirratulus*. **Ariciæ.**
- Cirrhinereis** *De Bl.* Dict. Sc. nat. Vers, 1828. *Cirrus*; *Nereis*. **Ariciæ.**
- Cirrolumbricus** *De Bl.* Bull. Soc. Philom. 1818. *Cirrus*; *Lumbricus*. **Lumbricina.**
- Cirronereis** *De Bl.* Bull. Soc. Philom. 1818. *Cirrus*; *Nereis*. **Ariciæ.**
- Cistena** *Leach* Encycl. Brit. Suppl. I, 1816. *Cista*. = *Pectinaria*. **Amphitritæ.**
- Clepsidrina** *Hammerschm.* Isis, 1838. κλεψύδρα, clepsydra. **Gregarina.**

- Clepsine** Sav. Syst. Annél. 1817. κλεπτω, furor. **Hirudinea.**
- Clepsitromis** Hammerschm. in Fror. Notiz. 1835. **Gregarina.**
- Clitellis** Sav. Syst. Anuél. 1817. Clitellæ. **Lumbricina.**
- Clymene** Sav. Syst. Annél. 1817. Nom. mythol. **Maldaniae.**
- Cochlus** Zeder Anl. z. Natg. Eingew. 1803. κόχλος, cochlea. = Prionoderma. **Trematoda.**
- Codostoma** Rafin. (Cf. De Bl. J. de Phys. 1819.) 1814. κώδων, campana; ζόμα, os.
- Coenurus** Rud. Entoz. H. nat. II, 1, 1809. κοινός, communis; ἑρά, cauda. **Cystica.**
- Coleps** Nitzsch in Ersch u. Gr. Encycl. xvi, 1827. κώληψ, coxa.
- Copopteroma** Corda in Weitenw. Beitr. 1836. κόπος, motus; πτέρον, ala. = Chætogaster. **Naidina.**
- Craspedosomata** Dies. Oest. Med. Jahrb. xvi, 1834. κράσπεδον, limbus; σῶμα, corpus. **Entozoa.**
- Crino** Chab. Mal. vermin. 1782. Crinis. = Strongylus. **Nematoidea.**
- Crumena** Nitzsch in Ersch u. Gr. Encycl. xvi, 1827. Nom. propr.
- Cryptostomum** Nitzsch in Ersch u. Gr. Encycl. III, 1819. κρυπτός, occultus; ζόμα, os. **Trematoda.**
- Cucullanus** O. F. Müll. Selt. Dän. u. Norw. Th. 1782. Cucullus. **Nematoidea.**
- Cyclocotyle** Otto Isis, 1821. κύκλος, circulus; κοτυλη, foveola. **Trematoda.**
- Cymospira** De Bl. Dict. Sc. nat. Vers, 1828. Cyma; spira. **Serpulae.**
- Cystica** Rud. Entoz. H. nat. 1808. κύσις, vesica. **Entozoa.**
- Cysticercus** Rud. in Wied. Arch. II, 1, 1801. κύσις, vesica; κέρκος, cauda. **Cystica.**
- Cystidicola** Fisch. in Reil Arch. III, 1799. κύσις, vesica; colo. = Ophiostoma. **Nematoidea.**
- Dactyllus** Curl. Med.-chir. Trans. xxii, 1839. δάκτυλος, digitus. **Nematoidea.**
- Dendrocoela** Ehr. Symb. phys. 1831. δένδρον, arbor; κοίλον, cavitas. **Turbellaria.**
- Dero** Oken Lehr. d. Naturg. 1815. δέρω, cutem exuo. **Naidina.**
- Derostoma** Dugès Ann. Sc. nat. xv, 1828. δηρός, longus; ζόμα, os. **Naidina.**
- Derris** (Anon.) Trans. Soc. Linn. δέρρις, tegmen.
- Diacanthus** Stieb. in Meck. Arch. III, 1817. δίς, bis; ἀκανθα, hamulus. (Genus fictit.)
- Dibothriorynchus** De Bl. A. Brems. V. 1824. δίς, bis; βοθρίον, acetabulum; ῥύγχος, rostrum. **Acanth.**
- Dibothrii** Rud. Ent. Synops. 1819. δίς, bis; βοθρίον, acetabulum. **Cestoidea.**
- Diceras** Rud. Ent. H. nat. II, 2, 1810. δίς, bis; κέρας, cornu. = Ditrachyceras.
- Diclibothrium** Leuck. in Fror. Notiz. XLVI, 1835. δικλις, bivalvatus; βοθρίον, acetabulum. **Tremat.**
- Dicranophorus** Nitzsch in Ersch u. Gr. Encycl. xvi, 1827. δικρανός, furca; φορέω, fero. **Tremat.**
- Diectophryme** Coll.-Meygr. Journ. de Phys. LV, 1803. = Strongylus. **Nematoidea.**
- Diopatra** Aud. et Edw. Litt. de la Fr. 1829. **Eunicae.**
- Diplodiscus** Dies. Ann. Wien. Mus. I, 1836. διπλός, duplex; δίσκος, discus. **Trematoda.**
- Diplostomum** Nordm. Mikrog. Beitr. I, 1832. διπλός, duplex; ζόμα, os. **Trematoda.**
- Diplotes** Mont. Trans. Linn. Soc. XII, διπλός, duplex; ἄς, auris.
- Diplozoön** Nordm. Mikrog. Beitr. I, 1832. διπλός, duplex; ζῶον, animal. **Trematoda.**

- Dipodium** Bosc N. Bull. Soc. Phil. 1812. *δίς*, bis; *πῶς*, pes. (*Genus fictit.*)
- Disorus** Ehr. Symb. phys. 1831. *δίς*, bis; *σωρός*, cumulus. **Micruraca.**
- Distoma** Retz. De Verm. intest. 1786. *δίς*, bis; *σόμα*, os. **Trematoda.**
- Ditrachyceras** Sultz. N. Eingeweidw. 1802. *δίς*, bis; *τραχὸς asper*; *κέρας*, cornu. (*Genus fictit.*)
- Ditrachycerosoma** Brera Pr. Verm. 1811. *διτραχικέρας*; *σῶμα*, corpus. = Ditrachyceras.
- Ditrupa** Berk. *δίς*, bis; *τρῦπα*, foramen.
- Dorsibranchiae** Cuv. R. anim. 1^o éd. 1817. *Dorsum*; *branchia*. **Annulata.**
- Echinobothria** Rud. Ent. Hist. nat. II, 2, 1810. *ἐχίνος*, echinus; *βοθρίον*, acetabulum. **Cestoidea.**
- Echinococcus** Rud. in Wied. Arch. II, 1801. *ἐχίνος*, echinus; *κόκκος*, nucleus. **Cystica.**
- Echinorhynchus** (Zoëga) Müll. Prod. Zool. Dan. 1776. *ἐχίνος*, echinus; *ρύγχος*, proboscis. **Acanth.**
- Echinostomata** Rud. Entoz. Synops. 1819. *ἐχίνος*, echinus; *σόμα*, os. **Trematoda.**
- Echiuri** Sav. Syst. Annél. 1817. *ἐχω*, habeo; *ἐρά*, cauda. **Abranchia.**
- Enchytraeus** Henle in Müll. Arch. 1837. *ἐν*, in; *χύτρος*, vas. **Lumbricina.**
- Enterion** Sav. Syst. Annél. 1817. *έντερον*, intestinum. **Lumbricina.**
- Entobdella** De Bl. Dict. Sc. nat. Vers, 1828. *έντός*, intus; *βδέλλα*, sanguisuga. **Hirudinea.**
- Entozoa** Auct. *έντός*, intus; *ζῶον*, animal. **Nomen Classis.**
- Epibdella** De Bl. Dict. Sc. nat. Vers, 1828. *ἐπι*, supra; *βδέλλα*, sanguisuga. **Hirudinea.**
- Erpobdella** De Bl. Dict. Sc. nat. Vers, 1828. *έρπο*, serpo; *βδέλλα*, sanguisuga. = Nephelis. **Hirudinea.**
- Eteone** Sav. Syst. Annél. 1817. *Nom. mythol.* **Nereidea.**
- Eulalia** Sav. Syst. Annél. 1817. *Nom. mythol.* **Nereidea.**
- Eumolpe** Oken Gætt. Gel. Anz. 1807. *Nom. mythol.* = Πολυνοῦ. **Aphroditæ.**
- Eumolphe** Risso Eur. mérid. IV, 1826. ? **Aphroditæ.**
- Eunice** Sav. Syst. Annél. 1817. *Eunice.* **Dorsibranchia.**
- Eunice** Cuv. R. anim. 1^o éd. 1817. *Nom. mythol.* **Eunice.**
- Eunomia** Risso Eur. mérid. IV, 1826. *εὐνομος*, benè pastus. **Nereidea.**
- Euphrosine** Sav. Syst. Annél. 1817. *Nom. mythol.* **Amphinomæ.**
- Eurylepta** Ehr. Symb. phys. 1831. *εὐρύς*, latus; *λεπτός*, tenuis. **Leptoplanea.**
- Fabricia** De Bl. Dict. Sc. nat. Vers, 1828. *Dic. FABRICIUS.* = Tubularia. **Tubicolæ.**
- Fasciola** Linn. Syst. Nat. I, 1758. *Fascia.* **Entozoa.**
- Fasciola** O. Müll. Zool. Dan. I, 1777. *Fascia.* = Distoma. **Trematoda.**
- Fasciola** Gæze Naturg. d. Eingew. 1782. *Fascia.* = Ligula. **Cestoidea.**
- Festucaria** Schrank Verzeichn. 1788. *Festuca.* = Monostoma. **Trematoda.**
- Filaria** O. Müll. Naturf. XXII, 1787. *Filum.* **Nematoidea.**
- Filarina** Hammerschm. Isis, 1838. *Filaria.* **Nematoidea.**
- Filigrana** Oken Lehrb. d. Naturg. 1815. *Nom. propr.* **Serpulæ.**
- Filocapsularia** Deslongch. Encycl. méth. 1824. *Filum*; *capsula.* **Nematoidea.**

- Fimbriaria** *Frac.* Naturf. xxix, 1795. *Fimbria*. **Cestoidea.**
- Finna** *Wern.* Verm. int. Cont. i, 1782. *Vox barb.* = *Cysticercus*. **Cystica.**
- Fissula** *Bosc* H. nat. Vers, 1802. *Fissus.* = *Ophiostoma*. **Nematoidea.**
- Floriceps** *Cuv.* R. anim. iv, 1817. *Flos; caput.* = *Anthocephalus*. **Cestoidea.**
- Furia** *Linn.* Syst. Nat. i, 1758. *Nom. propr.* ??
- Fusaria** *Zeder* Anl. z. Natg. d. Eingew. 1803. *Fusus.* = *Ascaris*. **Nematoidea.**
- Galba** *Johnst.* Zool. Journ. iii, 1834. *Nom. propr.* (*Genus fictitium*).
- Galeolaria** *Lam.* An. s. vert. v, 1818. *Galeola*. **Amphitritae.**
- Geobdella** *De Bl.* Diet. Sc. nat. Vers, 1828. *γη, terra; βδέλλα, sanguisuga.* **Hirudinea.**
- Glossiphonia** *Johns.* Phil. Trans. 1817. *γλώσσα, lingua; σίφων, siphon.* = *Clepsine*. **Hirudinea.**
- Glossobdella** *De Bl.* Dict. Sc. n. 1827. *γλώσσα, lingua; βδέλλα, sanguisuga.* = *Clepsine*. **Hirudinea.**
- Glossopora** *Johns.* Phil. Trans. 1817. *γλώσσα, lingua; πόρος, ostium.* = *Clepsine*. **Hirudinea.**
- Glossoscolex** *Leuck.* in *Fror.* Notiz. xlvi, 1835. *γλώσσα, lingua; σκοληξ, vermis.* **Lumbricina.**
- Glycera** *Sav.* Syst. Annél. 1817. *γλυκέρος, suavis.* **Nereidea.**
- Gnathostoma** *Owen* Proc. Zool. Soc. iv, 1837. *γνάθος, maxilla; στόμα, os.* **Nematoidea.**
- Goezia** *Zeder* 1^r Nachtr. 1800. *Dic. GOEZE.* = *Cochlus*. **Trematoda.**
- Gol** *Oken* Lehrb. d. Naturg. 1815. *Vox barb.* **Planariae.**
- Goniada** *Aud. et Edw.* Litt. de la Fr. 1829. *γωνία, angulus.* **Nereidea.**
- Gordiea** *Ehr.* Symb. phys. 1831. *Gordius.* **Monosterea.**
- Gordius** *O. Müll.* Verm. terr. et fluv. 1773. *Nom. mythol.* **Gordiea.**
- Gregarina** *L. Duf.* Ann. Sc. nat. xiii, 1828. *Gregarius.* **Entozoa.**
- Gryporhynchus** *Nordm.* Mikrog. Beitr. i, 1832. *γρυπός, curvatus; ῥύγχος, rostrum.* **Cestoidea.**
- Gymnobothrii** *Rud.* Ent. Synops. 1819. *γυμνός, nudus; βοδρίον, acetabulum.* **Cestoidea.**
- Gymnorhynchus** *Rud.* Ent. Synops. 1819. *γυμνός, nudus; ῥύγχος, rostrum.* **Cestoidea.**
- Gytricina** *Ehr.* Symb. phys. 1831. *Gytrix.* **Amphiporina.**
- Gytrix** *Ehr.* Symb. phys. 1831. *Gyrus.* **Gytricina.**
- Gyrodactylus** *Nordm.* Mikrog. Beitr. i, 1832. *γῦρος, gyrus; δάκτυλος, digitus.* **Cestoidea?**
- Haemocharis** *Sav.* Syst. Annél. 1817. *αἷμα, sanguis; χαίρω, gaudeo.* **Hirudinea.**
- Haemopsis** *Sav.* Syst. Annél. 1817. *αἷμα, sanguis; ὀπίζω, colo.* **Hirudinea.**
- Haerucula** *Pall.* Inf. viv. intrà viv. 1760. *Haeruca.* = *Echinorhynchus*. **Acanthocephala.**
- Haeruca** *Gme!* Syst. Nat. i, 1790. = *Pseudoechinorhynchus*. **Acanthocephala.**
- Hallithea** *Sav.* Syst. Annél. 1817. *ἄλις, mare; θεά, dea.* **Dorsibranchia.**
- Halysis** *Zeder* Anl. z. Natg. d. Eingew. 1803. *ἄλσις, catena.* = *Taenia*. **Cestoidea.**
- Hamularia** *Treutl.* Auct. ad Helminth. 1793. *Hamulus.* (*Gen. dub.*) — **Nematoidea.**
- Hectocotylus** *Cuv.* Ann. Sc. nat. xviii, 1829. *ἑκατον, centum; κοτυλή, fovea.* **Trematoda.**
- Hedruris** *Nitzsch* in *Ersch u. Gr.* Encycl. vi, 1821. *ἔδρα, sedes; ἔρα, cauda.* **Nematoidea.**

- Helluo** Oken Lehrb. d. Naturg. 1815. *Nom. propr.* = Erpobdella. **Hirudinea.**
- Hemicyclia** Ehr. Symb. phys. 1831. ἡμικύκλιος, semicircularis. **Gyatricina.**
- Hepatoxylon** Bosc N. Bull. Soc. Phil. 1811. ἥπαρ, hepar; ξύλον, trabecula. = Tetrarhynchus.
- Hermella** Sav. Syst. Annél. 1828. ? **Amphitritae.**
- Hermione** De Bl. Dict. Sc. nat Vers, 1828. *Nom. mythol.* **Aphroditae.**
- Hesione** Sav. Syst. Annél. 1817. *Nom. mythol.* **Nereidea.**
- Heteracanthus** Dies. N. Act. Nat. Cur. xviii, 1, 1836. ἕτερος, alter; ἄκανθα, aculeus. **Trematoda.**
- Heterocheilus** Dies. Ann. Wien. Mus. II, 2, 1839. ἕτερος, alter; χεῖλος, labium. **Nematoidea.**
- Hexabothrium** Norda. (Cf. Lam. An. s. vert. III, 1840). ἕξ, sex; βοθρίον, foveola. **Trematoda.**
- Hexacotyla** Delar. Bull. Soc. Phil. 1811. ἕξ, sex; κοτέλη, fovea. = Polystoma. **Trematoda.**
- Hexathyridium** Treutl. Auct. ad Helm. 1793. ἕξ, sex, θυρίδιον, ostiolum. = Polystoma. **Trematoda.**
- Hippobdella** De Bl. Dict. Sc. n. XLVII, 1827. ἵππος, equus; βδέλλα, sanguisuga. = Haemopsis. **Hirudinea.**
- Hippeoa** Aud. et Edw. Ann. Sc. nat. xx, 1830. ἵππος, equus; νοῖω, animadverto. **Amphinomae.**
- Hirudineae** Sav. Syst. Annél. 1817. *Hirudo.* **Abranchia.**
- Hirudo** Auct. *Nom. propr.* **Hirudinea.**
- Histrionella** Ehr. Symb. phys. 1831. *Histrion.* **Cercosoa.**
- Holostoma** Nitzsch Nähere Nachr. etc. 1816. ὅλος, solus; σῶμα, os. **Trematoda.**
- Hydatigena** Bloch Berl. Naturf. Fr. I, 1780. ὑδατις, hydatiς; γένος, genus. = Cysticercus. **Cystica.**
- Hydatigera** Lam. An. s. vert. 1816. *Hydatiς; gero.* = Cysticercus. **Cystica.**
- Hydatiς** Lam. An. s. vert. 1816. ὑδατις, vesica aqua repleta. **Cystica.**
- Hydatula** Abilg. Naturf. Ges. Copenh. 1790. *Hydatiς.* = Cysticercus. **Cystica.**
- Hypogacon** Sav. Syst. Annél. 1817. ὑπογείος, subterraneus. **Lumbricina.**
- Hypostoma** Rud. Ent. Hist. nat. II, 1, 1809. ὑπό, infra; σῶμα, os. **Trematoda.**
- Iatrobella** De Bl. Dict. Sc. n. Sangs. 1827. ἰατρὸς, medicus; βδέλλα, sanguisuga. **Hirudinea.**
- Ichthyobdella** De Bl. D. Sc. n. S. 1827. ἰχθύς, piscis; βδέλλα, sanguisuga. = Sanguisuga. **Hirudinea.**
- Ihl** Oken Lehrb. d. Naturg. 1815. (vox barbar.) **Planariae.**
- Iolda** Johnst. Ann. Nat. Hist. 1840. ἰοειδής, violaceus. **Nereidea.**
- Lecane** Nitzsch in Ersch u. Gr. Encycl. xvi, 1827. λεκάνη, patina. **Trematoda?**
- Lecanocephalus** Dies. Ann. Wien. Mus. II, 2, 1839. λεκάνη, patina; κεφαλή, caput. **Nematoidea.**
- Leodice** Sav. Syst. Annél. 1817. *Nom. propr.* = Eunice. **Eunicae.**
- Lepidia** Sav. Syst. Annél. 1817. λεπίδιον, squamula. **Nereidea.**
- Lepidonevels** De Bl. Bull. Soc. Phil. 1818. λεπίς, squama; Nereis. **Nereidea.**
- Lepidonotus** Leach Suppl. Encycl. Br. I, 1816. λεπίς, squama; νῶτος, dorsum.
- Leptoplana** Ehr. Symb. phys. 1831. λεπτός, tenuis; planus (vox hybr.) **Leptoplana.**
- Leptoplana** Ehr. Symb. phys. 1831. *Leptoplana.* **Amphisterea.**
- Leucochloridium** Carus N. Act. Nat. Cur. 1835. λευκός, albus; χλωρός, virescens. **Trematoda?**

- Leucodore** *Johnst. Mag. Zool. a. Bot. II, 1838.* λευκός, albus; δορά, pellis. **Aricidae.**
- Ligula** *Bloch Erzeug. d. Eingew. 1782. Nom. propr. Cestoidea.*
- Limnatis** *Moq-Tand. Monog. Hirud. 1826.* λιμνήτης, in palude degens. = Bdella. **Hirudinea.**
- Linaria** *Sow. Misc. Zool. . . . Nom. propr. = Borlasia. Nemertina.*
- Lineus** *H. Davies Linn. Trans. 1815. Nom. propr. = Borlasia. Nemertina.*
- Linguatula** *Fræl. Naturf. xxiv, 1789. Linguatus. = Pentastoma. Trematoda.*
- Linguatula** *Schrank Naturh. Aufs. 1796. Linguatus. = Hamularia. Nematoida.*
- Liorhynchus** *Rud. in Wied. Arch. II, 1801. λειός, glaber; ῥύγχος, proboscis. Nematoida.*
- Lobilabrum** *De Bl. Dict. Sc. nat. Vers, 1828. Lobus; labrum. Turbellaria.*
- Lophiocephala** *Costa Ann. Sc. nat. 2^o s. xvi, 1841. λοφίον, cristula; κεφαλή, caput. Abranchia.*
- Lophonota** *Costa Ann. Sc. nat. 2^o s. xvi, 1841. λόφος, crista; νῶτος, dorsum. Amphinomae.*
- Lumbricinae** *Sav. Syst. Annél. 1817. Lumbricus. Abranchia.*
- Lumbriconereis** *Grubz Aktin. etc. 1840. Lumbricus; Nereis. Eunicae.*
- Lumbricus** *(Auct.) Linn. Syst. Nat. 1735. Nom. propr. Lumbricina.*
- Lumbrineris** *De Bl. Dict. Sc. n. LVII, 1828. Lumbricus; Nereis. = Lumbriconereis. Eunicae.*
- Lycastis** *Sav. Syst. Annél. 1817. ? Nereidea.*
- Lycoris** *Sav. Syst. Annél. 1817. Nom. mythol. = Nereis. Nereidea.*
- Lysidice** *Sav. Syst. Annél. 1817. Nom. propr. (λυσίδικος). Eunicae.*
- Macrocerus** *Hill. Hist. Anim. . . . μακρός, longus; κέρκος, cauda.*
- Magilus** *Montf. Conchyliol. II, 1810. Nom. propr. Serpulae.*
- Malacobdella** *De Bl. Dict. Sc. nat. LVII, 1828. μαλακός, mollis; βδέλλα, sanguisuga. Hirudinea.*
- Maldaniae** *Sav. Syst. Annél. 1817. ? Abranchia.*
- Mastigodes** *Zeder 1^r Naehr. 1800. μάστιξ, flagellum. = Trichocephalus. Nematoida.*
- Mazocraes** *Herm. Naturf. xvii, 1782. μάζος, papilla; κράς, caput. = Octobothrium. Trematoda.*
- Meckelia** *Leuck. Brev. Descript. 1828. Dic. MECKEL. Nemertina.*
- Meganereis** *De Bl. Bull. Soc. Philom. 1818. μέγας, magnus; Nereis. Nereidea.*
- Micrura** *Ehr. Symb. phys. 1831. μικρός, parvus; ἕρα, cauda. Micruraea.*
- Micruraea** *Ehr. Symb. phys. 1831. Micrura. Monosterea.*
- Monocelis** *Ehr. Symb. phys. 1831. μόνος, solus; κηλίς, macula. Planariae.*
- Monorhyncha** *De Bl. Dict. Sc. nat. Vers, 1828. μόνος, solus; ῥύγχος, proboscis. Cestoidea.*
- Monosterea** *Ehr. Symb. phys. 1831. μόνος, solus; στερός, firmus. Rhabdocoela.*
- Monostoma** *Zeder Anl. z. Natg. d. Eing. 1803. μόνος, solus; σόμα, os. Trematoda.*
- Multiceps** *Gæze Natg. d. Eingew. 1782. Multus; caput. = Cœnurus. Cystica.*
- Myriana** *Sav. Syst. Annél. 1817. μύριος, innumerabilis. Nereidea.*
- Myzostoma** *Leuck. Versuch etc. 1827. μύζω, sugo; σόμα, os. Trematoda.*
- Naidina** *Ehr. Symb. phys. 1831. Nais. Monosterea.*

- Naineris** De Bl. Dict. Sc. nat. Vers, 1828. *Nais*; *Nereis*. **Nereidea.**
- Nais** Müll. Würm. salz. u. süßs. Wass. 1771. *ναῖς*, (nom. mythol.) **Naidina.**
- Nematoidea** Rud. Entoz. H. nat. I, 1808. *νήμα*, filum; *εἶδος*, forma. **Entozoa.**
- Nemertes** Cuv. R. anim. 1^o éd. 1817. *νημερτής*, non dubius. = Borlasia. **Nemertina.**
- Nemertina** Ehr. Symb. phys. 1831. *Nemertes*. **Amphiporina.**
- Nephelis** Sav. Syst. Annél. 1817. *νεφέλη*, nebula. **Hirudinea.**
- Nephtys** Cuv. R. anim. 1^o éd. 1817. **Nereidea.**
- Nereideae** Sav. Syst. Annél. 1817. *Nereis*. **Dorsibranchia.**
- Nereidice** De Bl. Dict. Sc. n. Vers, 1828. *Nereis*. = Lysidia. **Eunicae.**
- Nereidonta** De Bl. Dict. Sc. n. Vers, 1828. *Nereis*. = Eunice. **Eunicae.**
- Nereimyra** De Bl. Dict. Sc. n. Vers, 1828. = Myriana et Castalia. **Nereidea.**
- Nereiphylla** De Bl. Dict. Sc. n. Vers, 1828. *νηρῆις*; *φύλλον*, folium. = Phyllodoce. **Nereidea.**
- Nereis** Linn. Syst. Nat. I, 1731. *νηρῆις*, (nom. mythol.) **Nereidea.**
- Nereisyllis** De Bl. Dict. Sc. n. Vers, 1828. *Nereis*; *Syllis*. = Syllis, Amytis et Polynice. **Nereidea.**
- Nerine** Johnst. Mag. Zool. a. Bot. II, 1838. *Nom. mythol.* **Ariciae.**
- Nitzschia** Baer Act. Nat. Cur. XIII, 1827. *Dic.* NITZSCH. = Tristoma. **Trematoda.**
- Notocotylus** Dies. Ann. Wien. Mus. II, 2, 1839. *νωτός*, dorsum; *κοτύλη*, foveola. **Trematoda.**
- Notogymnus** Ehr. Symb. phys. 1831. *νωτός*, dorsum; *γυμνός*, nudus. **Nemertina.**
- Notospermus** Huschke Isis, 1830. *νωτός*, dorsum; *σπέρμα*, semen. = Notogymnus. **Nemertina.**
- Ocreale** Oken Lehrb. d. Naturg. 1815. *Ocrea*. **Serpulae.**
- Octobothrium** Leuck. Versuch etc. 1827. *ὀκτώ*, octo; *βοθρίον*, foveola. **Trematoda.**
- Octostoma** Kuhn Mém. Mus. 1829. *ὀκτώ*, octo; *στόμα*, os. = Octobothrium. **Trematoda.**
- Octothilus** Herm. Naturf. XVII, 1782. *ὀκτώ*, octo; *θυλάξ*, folliculus. = Octobothrium. **Trematoda.**
- Odontobius** Rouss. de V. Ann. Sc. nat. 1834. *ὀδών*, dens; *βιώω*, vivo. **Nematoidea.**
- Oenone** Sav. Syst. Annél. 1817. *Nom. mythol.* **Eunicae.**
- Ommatoplea** Ehr. Symb. phys. 1831. *ὄμμα*, oculus; *πλέος*, plenus. **Gytricina.**
- Onchobothrii** Rud. Ent. Synops. 1819. *Onchobothrium*. **Cestoidea.**
- Onchobothrium** De Bl. Dict. Sc. n. Vers, 1828. *ὄγκος*, hamulus; *βοθρίον*, foveola. **Cestoidea.**
- Onchocerca** Dies. Oest. Med. Woch. 1841. *ὄγκος*, hamulus; *κέρκος*, cauda. **Nematoidea.**
- Onuphis** Aud. et Edw. Litt. de la Fr. 1829. *Nom. mythol.* **Eunicae.**
- Ophelia** Sav. Syst. Annél. 1817. *Nom. propr.* **Ariciae.**
- Ophicephalus** Qu. et G. Zool. de l'Uran. 1824. *ὄφις*, serpens; *κεφαλή*, caput. **Gordiea.**
- Ophiostoma** Rud. in Wied. Arch. II, 1801. *ὄφις*, serpens; *στόμα*, os. **Nematoidea.**
- Orthostoma** Ehr. Symb. phys. 1831. *ὀρθός*, rectus; *στόμα*, os. **Gytricina.**
- Othonia** Johnst. in Loud. Mag. III, 1845. *Dic.* OTHO FABRICIUS. = Tubularia. **Tubicolae.**
- Oxyuris** Rud. Ent. Hist. nat. II, 1, 1809. *ὀξύς*, acutus; *ὄρα*, cauda. **Nematoidea.**

- Palæobdella** *De Bl.* Dict. Sc. n. Vers, 1828. *πάλαιος*, pristinus; *βδέλλα*, sanguisuga. = *Bdella*. **Hirud.**
- Palmyra** *Sav.* Syst. Annél. 1817. *Nom. propr.* **Aphroditæ.**
- Pectinaria** *Lam.* Cours d'H. nat. 1812. *Pecten.* **Amphitritæ.**
- Penicillus** *Lam.* *Nom. propr.* **Tubicolæ.**
- Pentastoma** *Rud.* Ent. Hist. nat. II, 1809. *πεντάς*, quinque; *σώμα*, os. **Trematoda.**
- Peripati** *Aud. et Edw.* Litt. de la Fr. 1829. *Peripatus.* **Dorsibranchia.**
- Peripatus** *Lansd.* Guild. Zool. Journ. II, 1826. *περιπάτέω*, ambulo. **Peripati.**
- Phæus** *Nitzsch* in *Ersch* u. *Gr.* Encycl. XVI, 1827. *φαιός*, fuscus. **Trematoda?**
- Phanoglene** *Nordm.* (Cf. *Lam.* An. s. v. 1840.) *φάνος*, fulgens; *γλήνη*, oculus. **Nematoidea.**
- Pherusa** *Oken* Lehrb. d. Naturg. 1815. *Nom. propr.* **Amphitritæ.**
- Phenicurus** *Rud.* Entoz. Synops. 1819. *φουνίκεος*, purpureus; *ἄρα*, cauda. **Turbellaria.**
- Pholoë** *Johnst.* Ann. of N. Hist. II, 1839. *Nom. propr.* **Aphroditæ.**
- Phormio** *Goldf.* Handb. d. Zool. 1820. *Nom. propr.* = *Hæmocharis.* **Hirudinea.**
- Photocharis** *Ehr.* Leucht. des Meers. 1833. *φῶς*, lux; *χαίρω*, gaudeo. **Nereidea.**
- Phylline** *Oken.* Lehrb. d. Natg. III, 1815. *φύλλινος*, foliaceus. **Trematoda.**
- Phylline** *Abilg.* Naturf. Ges. Kopenh. 1790. *φύλλινος*, foliaceus. = *Caryophyllæus.* **Cestoidea.**
- Phyllococe** *Sav.* Syst. Annél. 1817. *φύλλον*, folium; *δοκέω*, simulo. **Nereidea.**
- Phyllococe** *Ranz.* Opusc. sc. 1817. *φύλλον*, folium; *δοκέω*, simulo. = *Polyodonta.* **Aphroditæ.**
- Physaloptera** *Rud.* Entoz. Synops. 1819. *φύσαλις*, pustula; *πετρὸν*, ala. **Nematoidea.**
- Physchlosoma** *Brera* Pr. Vermi del C. um. 1811. *φύσκη*, vesicula; *σῶμα*, corpus. = *Cysticercus.* **Cystica.**
- Piratesa** *Templet.* Proc. Zool. Soc. 1835. *πειράτης*, pirata. **Serpulæ.**
- Piscicola** *De Bl.* Dict. Sc. n. Sanga. 1827. *Piscis*; *colo.* = *Hæmocharis.* **Hirudinea.**
- Planaria** *O. Müll.* Prodr. Zool. Dan. 1776. *Planus.* **Planariæ.**
- Planaria** *Gaze* Natg. d. Eingew. 1782. *Planus.* **Trematoda.**
- Planariæe** *Dugès* Ann. Sc. nat. XV, 1828. *Planaria.* **Dendrocoela.**
- Planocera** *De Bl.* Dict. Sc. n. Vers, 1828. *Planus*; *κέρας*, (vox hybr.) **Planariæ.**
- Planoceros** *Ehr.* Symb. phys. 1831. *Planus*; *κεράς*, cornutus (vox hybr.) **Planariæ.**
- Pleione** *Sav.* Syst. Annél. 1817. *Nom. mythol.* **Dorsibranchia.**
- Pleurorhynchus** *Nau* Berl. Naturf. Fr. VII, 1786. *πλευρα*, latus; *ῥύγχος*, proboscis. (*Gen. dubium*).
- Podonereis** *De Bl.* Bull. Soc. Phil. 1818. *πῆς*, pes; *Nereis.* **Nereideæ.**
- Polycelis** *Ehr.* Symb. phys. 1831. *πολύς*, multus; *κηλίς*, macula. **Planariæ.**
- Polycephalus** *Zeder* 1^r Nachtr. 1800. *πολύς*, multus; *κεφαλή*, caput. = *Echinococcus* et *Cœnurus.* **Cyst.**
- Polycotyla** *De Bl.* Dict. Sc. n. Vers, 1828. *πολύς*, multus; *κοτύλη*, foveola. = *Polystoma.* **Trematoda.**
- Polydora** *Bosc* Hist. nat. Vers, I, 1802. *Nom. propr.* = *Brauchiobdellion.* **Hirudinea.**
- Polynice** *Sav.* Syst. Annél. 1817. *Nom. propr.* **Nereidea.**
- Polynoë** *Sav.* Annél. 1817. *Nom. mythol.* **Aphroditæ.**

- Polyedonta** *Ren.* Tavole etc. 1817. *πολύς*, multus; *ὄδες*, dens. = Eumolpe. **Aphroditae.**
- Polyperus** *Grube* *Aktin.* etc. 1840. *πολύς*, multus; *πόρος*, ostium. **Trematoda.**
- Polystemma** *Ehr.* *Symb. phys.* 1831. *πολύς*, multus; *σέμμα*, corona. **Micruraca.**
- Polystoma** *Zeder* 1^r *Nachtr.* 1800. *πολύς*, multus; *σώμα*, os. **Trematoda.**
- Pontobdella** *Leach* *Zool. Misc.* II, 1814. *πόντος*, mare; *βδέλλα*, sanguisuga. = Albione. **Hirudinea.**
- Porocephalus** *Humb.* *Ans. d. Natur.* 1808. *πόρος*, ostium; *κεφαλή*, caput. = Pentastoma. **Tremat.**
- Prionoderma** *Rud.* *Ent. H. nat.* II, 1, 1809. *πρίων*, serra; *δέρμα*, cutis. = Pentastoma. **Trematoda.**
- Pristina** *Ehr.* *Symb. phys.* 1831. *Pristinus.* **Naidina.**
- Proboscidea** *Brug.* *Tabl. enc. et méth.* 1791. *Proboscis.* = Ophiostoma. **Nematoidea.**
- Proboscidea** *Lesu.* (Cf. *De Bl. Dict. Sc. n. Vers*) *Proboscis.* = Lumbrinereis. **Eunicae.**
- Prodocoelia** *Leblond* *Ann. Sc. nat.* 1836. *πρό*, antè; *δὲς*, bis; *κοιλία*, cavitas. = Bothridium. **Cestoid.**
- Prostoma** *Dugès* *Ann. Sc. nat.* xv, 1828. *πρό*, antè; *σώμα*, os. **Gytraticina.**
- Proto** *Oken* *Lehrb. d. Natg.* 1815. *πρωτώ* (nom. mythol.) **Naidina.**
- Protula** *Risso* *Eur. mérid.* 1826. *Proto?* = Sabella. **Amphitritae.**
- Psammathe** *Johnst.* in *Loud. Mag.* ix, 1836. *ψάμματος*, sabulum. **Nereidea.**
- Pseudobdella** *De Bl. Dict. Sc. n. Sangs.* 1827. *ψεύδος*, falsus; *βδέλλα*, sanguisuga. **Hirudinea.**
- Pseudoechinorhynchus** *Gaze* *Eingew.* 1782. *-ψευδής*; *έχινος*; *ρύγχος*. **Acanthocephala.**
- Pyxinia** *Hammerschm.* *Isis*, 1838. *πυξίνεος*, flavescens. **Gregarina.**
- Rhabdocoela** *Ehr.* *Symb. phys.* 1831. *ράβδος*, virga; *κοίλον*, cavitas. **Turbellaria.**
- Rhizinia** *Hammerschm.* *Isis*, 1838. *ρίζα*, radix. **Gregarina.**
- Rhynchobothrii** *Rud.* *Entoz. Synops.* 1819. *Rhynchobothrium.* **Cestoidea.**
- Rhynchobothrium** *De Bl. Dict. Sc. n. Vers*, 1828. *ρύγχος*, proboscis; *βοθρίον*, foveola. **Cestoidea.**
- Rhythelminthus** *Zeder* 1^r *Nachtr.* 1800. *ρύτις*, ruga; *ελμινς*, vermis. = Rhytis. **Cestoidea.**
- Rhytis** *Zeder* *Anl. z. Natg. Eing.* 1803. *ρύτις*, ruga. = Tricuspidaria. **Cestoidea.**
- Rhytis** *Mayer* *Analect.* II, 1839. *ρύτις*, ruga. (*Genus fictit.*)
- Rictularia** *Frøel.* *Naturf.* xxix, 1795. *Rictus.* = Ophiostoma. **Nematoidea.**
- Sabella** *Linn.* *Syst. Nat.* 12^e éd. 1767. *Nom. propr.* **Amphitritae.**
- Sabellaria** *Lam.* *Cours d'H. nat.* 1212. *Sabella.* **Tubicolae.**
- Sabellina** *Dujard.* *Instit.* 1838. *Sabella.* **Tubicolae.**
- Sagittula** *Bastiani* *Act. Acad. Sien.* vi. . . . *Sagitta.* (*Genus fictit.*)
- Sanguisuga** *Sav.* *Syst. Annél.* 1817. *Sanguis*; *sugo.* **Hirudinea.**
- Schistocephalus** *Crepl.* *N. Obs. de Entoz.* 1831. *σχιστός*, fissus; *κεφαλή*, caput. **Cestoidea.**
- Schisturus** *Rud.* *Ent. H. nat.* II, 1, 1809. *σχιστός*, fissus; *έρὰ*, cauda. (*Genus dubium.*)
- Sclerostoma** *De Bl. Dict. Sc. n. Vers*, 1828. *σκληρός*, rigidus; *σώμα*, os. **Nematoidea.**
- Sclerotrichum** *Rud.* *Entoz. Synops.* 1819. *σκληρότριχος*, filis rigidos habens.
- Scoelepis** *De Bl. Dict. Sc. n. Vers*, 1828. *σκόληξ*, lumbricus; *λεπίς*, squama. **Ariciae.**

- Scoletoma** *De Bl.* Dict. Sc. n. Vers, 1828. *σκόληξ*, lumbricus; *τομή*, sectura. **Ariciae.**
- Scolex** *O. Müll.* Zool. Dan. II, 1780. *σκόληξ*, vermis. **Cestoidea.**
- Scoloplos** *De Bl.* Dict. Sc. n. Vers, 1828. *σκόλος*, spina; *ὄπλον*, arma. **Ariciae.**
- Serpula** *Linn.* Syst. Nat. 10^e éd. 1756. *Serpo*. **Serpulae.**
- Serpulae** *Sav.* Syst. Annél. 1817. *Serpula*. **Tubicolae.**
- Setaria** *Oken* Lehrb. d. Natg. 1815. *Seta*. **Ascaridea.**
- Sigallion** *Aud. et Edw.* Litt. de la Fr. 1829. *Nom. mythol.* **Aphroditae.**
- Siphonostoma** *Voigt* *Thierr. v. Cuv.* IV, 1836. *σίφων*, siphon; *σόμα*, os. = Siphostoma. **Tubicolae.**
- Siphostoma** *Otto* *De Sternasp.* 1820. (Vid. **Siphonostoma**.) — **Tubicolae.**
- Solenophorus** *Crepl.* in *Erschu. Gr. Enc.* XXXIII, 1839. *σωλήν*, tubulus; *φορέω*, fero. = Bothridium. **Cest.**
- Sphaerularia** *L. Duf.* Ann. Sc. nat. 1837. *Sphaera*. **Nematoidea.**
- Spio** *O. Fabr.* Berl. Naturf. Fr. VI, 1785. *Vox barb.* **Nereidea.**
- Spiramella** *De Bl.* Dict. Sc. n. Vers, 1828. *Spira*?
- Spirillum** *Oken* Lehrb. d. Natg. 1815. *Spira*. **Serpulae.**
- Spirographis** *Viv.* Phosphor. mar. 1805. *σπειρα*, spira; *γράφις*, stylus. **Serpulae.**
- Spiroptera** *Rud.* Entoz. Synops. 1819. *σπειρα*, spira; *πτερόν*, ala. **Nematoidea.**
- Spirorbis** *Lam.* An. s. vert. V, 1818. *Spira*; *orbis*. **Serpulae.**
- Squamolumbricus** *De Bl.* Bull. Soc. Phil. 1818. *Squama*; *lumbricus*. **Lumbricina.**
- Stephanurus** *Dies.* Ann. Wien. Mus. II, 2, 1839. *στέφανος*, corona; *ἕρα*, cauda. **Nematoidea.**
- Sternaspis** *Otto* *De Sternasp.* 1820. *στέρον*, pectus; *ἀσπίς*, scutum. = *Thalassema*. **Echiuri.**
- Stomachida** *Pereb.* N. Gen. Verm. 1780. *στόμαχος*, ventriculus. (*Gen. dub.*) **Nematoidea.**
- Strigea** *Abilg.* Naturf. Ges. Kopenh. 1790. *Strix*. = *Amphistoma*. **Trematoda.**
- Strongylus** *O. F. Müll.* Zool. Dan. II, 1780. *στρογγύλος*, rotundus. **Nematoidea.**
- Stylaria** *Lam.* An. s. vert. III, 1816. *Stylus*. **Naidina.**
- Stylochus** *Ehr.* Symb. phys. 1831. *σῦλος*, stylus; *ὄχος*, habens. **Planariae.**
- Syllis** *Sav.* Syst. Annél. 1817. **Nereidea.**
- Syngamus** *Sieb.* in *Wieg.* Arch. 1836. *σύν*, cum; *γάμος*, connubium. (*Genus fictit.*)
- Taenia** *Linn.* Syst. Nat. éd. XII, 1767. *ταιμία* (*nom. propr.*) **Cestoidea.**
- Telethusae** *Sav.* Syst. Annél. 1817. *Nom. mythol.* **Dorsibranchia.**
- Tentacularia** *Bosc* Bull. Sc. n. II, 1797. *Tentaculum*. = *Tetrarhynchus*.
- Tentacularia** *Zeder* Anl. z. Natg. Eing. 1803. *Tentaculum*. = *Hamularia*. **Nematoidea.**
- Terebella** *Gmel.* Syst. Nat. 13^e éd. 1790. *Terebra*. **Amphitritae.**
- Terebellides** *Sars* *Beskriv. etc.* 1835. *Terebella*. **Amphitritae?**
- Tetrabothrii** *Rud.* Entoz. Synops. 1819. *Tetrabothrium*. **Cestoidea.**
- Tetrabothrium** *De Bl.* Dict. Sc. n. Vers, 1828. *τετραῖς*, quatuor; *βοθρίον*, foveola. **Tetrabothrii.**

- Tetracellis** Ehr. Symb. phys. 1831. τετραῖς, quatuor; κηλῖς, macula. **Planariæ.**
- Tetrágulus** Bosc N. Bull. Soc. Phil. 1811. τετραῖς, quatuor; γαυλὸς mulctrum. = Pentastoma. **Tremat.**
- Tetrahynchus** Rud. Ent. H. n. II, 1809. τετραῖς, quatuor; ῥήγχος, proboscia. **Acanth.? Cestoid.?**
- Tetrastemma** Ehr. Symb. phys. 1831. τετραῖς, quatuor; σέμμα, corona. **Gytraticina.**
- Thalassema** Gærtn. (Cf. Pall. Spicil. x, 1771.) θάλασσα, mare. **Echiuri.**
- Thelazia** Bosc Journ. de Phys. 1819. θηλάζω, sugo. (Gen. dub.) **Nematoidea.**
- Thia** Oken Lehr. d. Naturg. 1815. Nom. mythol. **Dorsibranchia.**
- Thysanosema** Dies. Oest. Med. Jahrb. xvi, 1834. θύσανος, fimbria; σῶμα, corpus.
- Thysanozoon** Grube Aktin. etc. 1840. θύσανος, fimbria; ζῶον, animal. **Turbellaria.**
- Travisia** Johnst. Ann. of Nat. Hist. 1840. **Arenicolæ.**
- Trematoda** Rud. Ent. Hist. nat. 1808. τρηματώδης, foraminosus. **Entozoa.**
- Triacnophorus** Rud. Obs. Verm. int. I, 1793. τρίακνα, tridens; φορός, ferens. = Tricuspidaria. **Cestoid.**
- Tricellis** Ehr. Symb. phys. 1831. τρίς, ter; κηλῖς, macula. **Planariæ.**
- Trichina** Owen Proc. Zool. Soc. I, 1835. τριξ, capillus. **Nematoidea.**
- Trichius** Hammerschm. Isis, 1838. τριξ, capillus. **Nematoidea.**
- Trichocephalus** Gæze Natg. d. Eingew. 1782. τριξ, capillus; κεφαλή, caput. **Nematoidea.**
- Trichosema** Rud. Entoz. Synops. 1819. τριξ, capillus; σῶμα, corpus. **Nematoidea.**
- Trichuris** Ræder. Gött. Gel. Anz. xxv, 1761. τριξ, capillus; ἕρα, cauda. = Trichocephalus. **Nematoid.**
- Tricuspidaria** Rud. Obs. Verm. int. I, 1793. Tres; cuspis. **Cestoidea.**
- Tristoma** Cuv. R. anim. 1^o éd. 1817. τρίς, tres; σῶμα, os. **Trematoda.**
- Trochetia** Dutr. Bull. Soc. Phil. τροχος, discus. = Geobdella. **Hirudinea.**
- Trophonia** Aud. et Edw. Litt. de la Fr. 1829. Nom. propr. **Lumbricina.**
- Tropisurus** Dies. Oest. Med. Jahrb. 1834. τροπίς, carina; ἕρα, cauda. **Nematoidea.**
- Tubicolæ** Cuv. R. anim. 1^o éd. 1817. Tubus; colo. **Vermes.**
- Tubifex** Lam. An. s. vert. 1816. Tubus; facio. **Abranchia.**
- Tubilumbricus** De Bl. Bull. Soc. Phil. 1818. Tubus; lumbricus. **Lumbricina.**
- Tubulanus** Ren. Tavole etc. 1807. Tubulus, **Nemertina.**
- Tubularia** O. Fabr. Faun. Grænl. 1780. Tubulus. **Tubicolæ.**
- Turbella** Ehr. Symb. phys. 1831. Nom. propr. **Vorticina.**
- Turbellaria** Ehr. Symb. phys. 1831. Turbella. (**Nomen Classis.**)
- Typhleoplana** Ehr. Symb. phys. 1831. τυφλὸς, cæcus; planus (vox hybr.) **Planariæ.**
- Uncinaria** Fræl. Beschr. n. Eingew. 1789. Uncinus. = Strongylus. **Nematoidea.**
- Urocentrum** Nitzsch in Ersch u. Gr. Enc. xvi, 1827. ἕρα, cauda; κεντρον, aculeus. **Trematoda?**
- VERMES** Auct. Vermis. (**Nomen Classis.**)
- Vermilia** Lam. An. s. vert. v, 1818. Vermis. **Serpulæ.**

Vertumnus *Otto Anim. mar. Descr. 1821. Nom. mythol. = Phœnicurus. Turbellaria.*

Vesicaria *O. Müll. Naturf. xxii, 1787. Vesica. = Cystica.*

Vortex *Ehr. Symb. phys. 1831. Nom. propr. Vorticina.*

Vorticina *Ehr. Symb. phys. 1831. Vortex. Amphisterea.*

Zothea *Risso Eur. mérid. iv, 1826. Amphinomae.*



VERMES.

(ADDENDA ET CORRIGENDA.)

- Abranchiata** Örsted in *Wieg.* Arch. I, 1844. α priv.; βράγχια, branchiæ. **Annulata.**
Acanthocephali Burm. Handb. 1837. ἄκανθα, aculeus; κεφαλή, caput. = **Acanthocephala.**
Acanthosoma Meyer in Müll. Arch. 1844. ἄκανθα, aculeus; σῶμα, corpus. **Entozoa.**
Acanthothecki (Dies.) Sieb. in *Wieg.* Arch. II, 1838. ἄκανθα, aculeus; θήκη, vagina. = **Acanthoth.**
Acotylophori Meyer Analect. (2° S.) 1839. α priv.; κοτυλή, acetabulum; φορός, farens. **Trematod.**
Acolosoma Sieb. in *Wieg.* Arch. II, 1843. — (Vid. **Aelosoma**). — **Naidina.**
Ammotrypane Rathke N. Act. Nat. Cur. xx, 1, 1843. ἄμμος, arena; τρυπάνη, terebra. **Telethusae.**
Amphinomenacea Johnst. Ann. Nat. Hist. II, 1839. *Amphinome*. **Amphinomae.**
Anarthra *Wieg.* Arch. I, 1835. α priv.; ἄρθρον, articulus. **Vermes.**
Annelida Mac L. Ann. Nat. Hist. IV, 1840. *Annulus*. **Annulata.**
ANNULATA Auct. (Nomen Classis.)
Annulati Burm. Handb. 1837. *Annulus*. **Annulata.**
Annulosa Mac L. Ann. Nat. Hist. IV, 1840. *Annulus*. **Annulata.**
Aonia Johnst. Mag. Zool. a. B. II, 1838. *Nom. propr.* **Ariciae.**
Aphlebinae M. Edw. Ann. Sc. n. (3° S.) I, 1845. α priv.; φλέψ, vena.
Aphroditaceae Johnst. Ann. Nat. Hist. V, 1840. = **Aphroditae.** — **Dorsibranchia.**
Apoda Mac L. Ann. Nat. Hist. IV, 1840. α priv.; ποῦς, pes. **Annulata.**
Apomatus Phil. in *Wieg.* Arch. I, 1844. α priv.; πῶμα, operculum. **Serpulae.**
Arenicolidae Johnst. Ann. Nat. Hist. IV, 1840. *Arena*; colo. = **Arenicolae.**
Ariciadae Johnst. Mag. Z. a. B. II, 1838. *Aricia*. **Ariciae.**
Ascocoeli Burm. Handb. 1837. ἀσκός, uter; κοῖλον, cavitas. **Trematoda.**
Bebryce Johnst. Rep. Brit. Assoc. 1844. **Nereidea.**

- Bothrimonus** Duvern. Ann. Sc. n. XVIII, . . . βοθρίον, foveola; μόνος, solus. **Cestoidea.**
- Capitibranchiata** Örsted in Wieg. Arch. I, 1844. Caput; branchiæ. **Annulata.**
- Cercariadae** Owen Cyclop. of Anat. a. Phys. . . . Cercaria. **Trematoda.**
- Cestelminthi** Mayer Analect. 1839. κεστός, cingulum; ελμύς, vermis. = **Cestoidea.**
- Chaetopoda** Örsted in Wieg. Arch. I, 1844. χαιτή, seta; ποῦς, pes. **Vermes.**
- Chaetopodes** Burm. Ann. Nat. Hist. XII, 1843. χαιτή, seta; ποῦς, pes. **Vermes.**
- Chloraima** Köll. Verh. Schw. Nat. Ges. 1844. χλωρός, viridis; αἷμα, sanguis. **Nemertina.**
- Clepsina** Brightw. Ann. Nat. Hist. IX, 1842. — (Vid. **Clepsine**). — **Hirudinea.**
- Clymenels** Rathke N. Act. Nat. Cur. XX, 1, 1843. Clymene; Neis. **Amphitritae.**
- Coelmintha** Owen Cyclop. of Anat. a. Phys. 1837. κοῖλον, cavitas; ελμύς, vermis. **Vermes.**
- Complanata** Ehr. Natur. d. Mensch. 1835. *Complanatus*. **Planariae.**
- Cotylophori** Mayer Analect. 1839. κοτυλή, foveola; φορὸς, ferens. **Trematoda.**
- Crossophorus** Hempr. u. Ehr. Symbol. physic. Mamm. 1828. κροσσὸς, fimbria; φορὸς, ferens. **Entozoa.**
- Cyclocirra** Müll. in Wieg. Arch. I, 1841. κύκλος, circulus; Cirra. **Trematoda.**
- Cyclogyra** Wood Ann. Nat. Hist. 1842. κύκλος, circulus; γύρα, gyra. **Serpulae.**
- Cystelminthi** Mayer Analect. 1839. κύστις, vesica; ελμύς, vermis. = **Cystoidea.**
- Dalyella** Flem. Dic. DALYELL. **Nemertina.**
- Dendrocoeli** Burm. Handb. 1837. δένδρον, arbor; κοῖλον, cavitas. **Trematoda.**
- Diclybothrium** Sieb. in Wieg. Arch. II, 1842. — (Vid. **Diclibothrium**). — **Trematoda.**
- Dicranocoeli** Burm. Handb. 1837. δικρανός, furca; κολλη, cavum. **Trematoda.**
- Diplobothrium** Leuck. Zool. Bruchst. III, 1842. διπλός, duplex; βοθρίον, acetabulum. **Tremat.**
- Disoma** Örsted in Wieg. Arch. I, 1844. δις, bis; σῶμα, corpus. **Ariciæ.**
- Ditrachyceros** Sieb. in Wieg. Arch. II, 1842. — (Vid. **Ditrachyceras**). — Fructus Mori.
- Ditrupa** Berk. **Serpulae.**
- Dodecaceria** Örsted in Wieg. Arch. I, 1844. δώδεκα, duodecim; κέρας, cornu. **Ariciæ.**
- Dorsibranchiata** Örsted in Wieg. Arch. I, 1844. Dorsum; branchiæ. **Annulata.**
- Enchelidium** Ehr. Acal. d. R. Meer. 1837. ἐχελύς, anguilla. **Nematoidea.**
- Echytraeus** (Henle) Ann. Nat. Hist. XII, 1843. — (Vid. **Echytraeus**). — **Lumbricina.**
- Enterozoa** Auct. ἔντερον, intestinum; ζῶον, animal. **Entozoa.**
- Enthelmintha** Zed. ἐντός, intus; ελμύς, vermis. **Entozoa.**
- Ephesia** Rathke N. Act. Nat. Cur. XX, 1, 1843. Nom. mythol. **Nereidea.**
- Errantes** Johnst. Ann. Nat. Hist. III, 1839. Erro. **Annulata.**
- Euaxes** Grube in Wieg. Arch. I, 1844. εὐαξής, fragilis. = **Rhynchelmis**. — **Lumbricina.**
- Eumenia** Örsted in Wieg. Arch. I, 1844. εὐμένεια, benevolentia. **Ariciæ.**
- Euniceaceae** Johnst. Ann. Nat. Hist. II, 1839. Eunice. **Euniceae.**
- Euniceae** Örsted in Wieg. Arch. I, 1844. Eunice. **Euniceae.**

- Euphrosyna** Sieb. in *Wieg.* Arch. II, 1843. — (Vid. **Euphrosyne**). — **Amphinomae**.
- Eupomatus** Phil. in *Wieg.* Arch. I, 1844. εὔ, bene; πῶμα, operculum. **Serpulae**.
- Exogone** Örsted in *Wieg.* Arch. I, 1845. ἔξω, extra; γονή, genus. **Nereidea**.
- Filigrana** Phil. in *Wieg.* Arch. I, 1844. — (Vid. **Filigrana**). — **Serpulae**.
- Fischiosoma** Brera Mem. . . . ισχίον, ischion (?); σῶμα, corpus. **Cystica**.
- Geoscolex** Leuck. Zool. Bruchst. II, 1841. γῆ, terra; σκώληξ, vermis. **Lumbricina**.
- Gordiacea** Sieb. in *Wieg.* Arch. II, 1843. *Gordius*. **Gordiea**.
- Gymnodermi** Burm. Handb. 1837. γυμνός, nudus; δερμα, cutis. **Trematoda**.
- Hallimede** Rathke N. Act. Nat. Cur. XX, 1, 1843. Nom. mythol. **Nereidea**.
- Haplotaxis** Hoffm. in *Wieg.* Arch. I, 1843. ἀπλός, simplex; ταξίς, ordo. **Lumbricina**.
- Hectocotyle** (Burm.) Sieb. in *Wieg.* Arch. II, 1838. — (Vid. **Hectocotylus**). — **Trematoda**.
- Helminthes** Burm. Handb. 1837. ἕλμινς, vermis. **Vermes**.
- Heteronereis** Örsted in *Kröy.* Nat. Tidssk. IV, 2, 1842. ἕτερος, differens; νήρις, Nereis. **Nereidea**.
- Heteroura** Sieb. in *Wieg.* Arch. I, 1836. — (Vid. **Hedruris**). — **Nematoidea**.
- Heterura** Sieb. in *Wieg.* Arch. I, 1837. — (Vid. **Hedruris**). — **Nematoidea**.
- Hexacotyle** Sieb. in *Wieg.* Arch. II, 1838. — (Vid. **Hexacotyla**). — **Trematoda**.
- Hirudina** Mac L. Ann. Nat. Hist. IV, 1840. *Hirudo*. **Hirudinea**.
- Laccocephali** Burm. Handb. 1837. λάκκος, fossa; κεφαλή, caput. **Helminthes**.
- Leucodorum** Örsted in *Wieg.* Arch. I, 1844. — (Vid. **Leucodore**). — **Arctiacae**.
- Lineola** Köll. Verh. Schw. Nat. Ges. 1844. *Linea*. **Nematoidea**.
- Lobelminthi** Mayer Analect. 1839. λοβός, lobus; ἕλμινς, vermis. = **Trematoda**.
- Lumbricina** Mac L. Ann. Nat. Hist. IV, 1840. *Lumbricus*. **Annulata**.
- Lumbriconais** Örsted in *Kröy.* Nat. Tidssk. IV, 1842. *Lumbricus*; *Nais*. **Naidina**.
- Lumbriculus** Grube in *Wieg.* Arch. I, 1844. *Lumbricus*. **Lumbricina**.
- Magilus** Montf. Deleatur. Ad **Mollusca** referendus.
- Malacobothrii** Burm. Handb. . . . μαλακός, mollis; βοθρίον, soveola. **Trematoda**.
- Maricolae** Örsted in *Wieg.* Arch. I, 1844. *Mare*; *colo*. **Annulata**.
- Mermis** Duj. Ann. Sc. n. XVIII, 1842. μέρμις, funiculus. **Gordiea**.
- Molasses** Lam. An. s. v. 1816. . . . **Entozoa**.
- Matzia** (Vogt) Ann. Nat. Hist. XII, 1843. (err. pro **Mutzia**). — **Naidina**.
- Mutzia** Agass. . . . = **Chaetogaster**. — **Naidina**.
- Myrianida** M. Edw. Ann. Sc. n. (3^e S.), I, 1845. μύριος, innumerabilis.
- Myrianites** Mac L. Ann. Nat. Hist. IV, 1840. μύριος, innumerabilis. **Nereidea**.
- Myzostomum** *Wieg.* Arch. II, 1842. — (Vid. **Myzostoma**). — **Trematoda**.
- Myzostomum** Sieb. in *Wieg.* Arch. II, 1843. — (Vid. **Myzostoma**). — **Trematoda**.
- Needhamia** Carus **Zoosperma**.

- Nematelminthi** Mayer Analect. 1839. νῆμα, filum; ἔλμινς, vermis. **Nematoidea.**
- Nematodes** Sieb. in Wieg. Arch. II, 1838. νῆμα, filum; εἶδος, forma. **Nematoidea.**
- Nemertes** Cuv. — Etym. Nom. mythol. — **Nemertina.**
- Nemertites** Mac L. Ann. Nat. Hist. IV, 1840. νημερτής, non dubius. **Nemertina.**
- Nephtys** Sieb. in Wieg. Arch. II, 1843. — (Vid. **Nephtys**). — **Nereidea.**
- Nereidina** Mac L. Ann. Nat. Hist. IV, 1840. Nereis. **Nereidea.**
- Nereites** Mac L. Ann. Nat. Hist. IV, 1840. Nereis. **Nereidea.**
- Ophelina** Örsted in Wieg. Arch. I, 1844. Ophelia. **Aricidae.**
- Pectobothrii** Burm. Handb. 1837. πεκτός, pectinatus; βοθρίον, foveola. **Trematoda.**
- Pellogaster** Rathke N. Danz. Schr. III, . . . πέλτη, pelta; γαστήρ, venter. **Trematoda.**
- Penicillus** Lam. Syst. An. s. V. 1801. . . . **Tubicolae.**
- Peripateae** Örsted in Wieg. Arch. I, 1844. Peripatus. **Peripati.**
- Placostegus** Phil. in Wieg. Arch. I, 1844. πλάξ, lamina; στέγω, tēgo. **Serpulae.**
- Planulariae** (Lam.) Johnst. Mag. Z. a. B. I, 1837. Planus. **Vermes.**
- Polybostrichus** Örsted in Krøy. Nat. Tidssk. IV, 1842. πολὺς, multus; βόστρυχος, fibula. **Nereidea.**
- Polycystis** Köll. Verh. Schw. Nat. Ges. 1844. πολὺς, multus; κύστις, vesica. **Turbellaria.**
- Polypoda** Mac L. Ann. Nat. Hist. IV, 1840. πολὺς, multus; ποῦς, pes. **Annulata.**
- Polysicilis** Ehr. Symb. phys. . . . πολὺς, multus; σίκλος, sículus. **Planariae.**
- Pomatoceros** Phil. in Wieg. Arch. I, 1844. πῶμα, operculum; κέρας, cornu. **Serpulae.**
- Proctochaeta** Ehr. Abhandl. d. Berl. Ak. 1835. πρωκτός, anus; χείτη, filum. **Turbellaria.**
- Protelmintha** Owen Cycl. of An. a: Phys. 1837. πρῶτος, primus; ἔλμινς, vermis. **Entozoa.**
- Psammatotus** Guett.
- Pseudocephala** Burm. Trilob. 1843. ψεῦδος, falsus; κεφαλή, caput. = **Prothesmia.**
- Pseudohelminthes** Sieb. in Wieg. Arch. II, 1842. ψεῦδος, falsus; ἔλμινς, vermis. **Vermes.**
- Psygmobranchus** rectius **Psygmatobranchus** Phil. in Wieg. Arch. I, 1844. ψυγμα; βράγχια. **S.**
- Ramphogordius** Rathke N. Act. Nat. Cur. XX, 1, 1843. ῥάμφος, rostrum; Gordius. **Nemertina.**
- Rhynchelmis** Hoffm. in Wieg. Arch. I, 1843. ῥύγχος, proboscis; ἔλμινς, vermis. = **Euaxes.** — **Lumb.**
- Rhytelminthi** Mayer Analect. (2° S.) 1839. ῥύτις, ruga; ἔλμινς, vermis. **Vermes.**
- Rhytoidea** Mayer Analect. (2° S.) 1839. ῥύτις, ruga. **Vermes.**
- Sabella** Linn. Syst. Nat. 10° ed. 1758. **Amphitritae.**
- Saenuris** Hoffm. De vermib. quibusd. 1842. σαίνω, moveo; οὐρά, cauda. **Lumbricina.**
- Scalibregma** Rathke N. Act. Nat. Cur. XX, 1, 1843. σκαλῖς, ligo; βρέγμα, sinciput. **Telethusae.**
- Sclerotrichum** Rud. **Nematoidea.**
- Sedentaria** Brown Conch. brit. 1844. Sedeo. **Tubicolae.**
- Serpentaria** Goods. Ann. Nat. Hist. XV, 1845. Serpens. **Nemertina.**
- Serpentina** Örsted in Krøy. Nat. Tidssk. IV, 1842. Serpo. **Serpulae.**

- Serpula** Linn. 1758. **Serpulae.**
Serpulaceae Brown Conch. brit. 1844. *Serpula*. **Serpulae.**
Serpuleae Grube Kiemew. 1838. *Serpula*. **Serpulae.**
Serpulina Mac L. Ann. Nat. Hist. iv, 1840. *Serpula*. **Serpulae.**
Serpulites Mac L. Ann. Nat. Hist. iv, 1840. *Serpula*. **Serpulae.**
Sipunculidea . . . — Vide **Echinodermata.**
Somatotoma Ehr. Natur. d. Mensch. 1835. σῶμα, corpus; τέμνω, scindo. **Vermes.**
Spermatozoa Auct. σπέρμα, sperma; ζῶον, animal.
Sphaerodorum Örsted in Wieg. Arch. i, 1844. σφαῖρα, sphaera; δῶρον, donum. **Ariciæ.**
Splanchnelmintha Zed. σπλάγχνον, intestinum; ἕλμινς, vermis. **Vermes.**
Sterelmintha Owen Cycl. of An. a. Phys. 1837. στερεός, solidus; ἕλμινς, vermis. **Entozoa.**
Terricolæ Cuv. Ann. Nat. Hist. xii, 1843. Terra; colo. **Vermes.**
Tetrastoma Forb. a. Goods. Instit. 1840. τετράς, quatuor; στόμα, os. **Cestoidea.**
Trematodes Burm. Handb. 1837. τρηματώδης, foraminosus. **Trematoda.**
Trichinia Bisch. Mediz. Ann. vi, . . . — (Vid. **Trichina**). — **Nematoidea.**
Tristomum (Burm.) Sieb. in Wieg. Arch. ii, 1838. — (Vid. **Tristoma**). — **Trematoda.**
Udonella Johnst. Udo. **Hirudinea.**
Vésiculaires Lam. An. s. V. ii, . . . Vesica. = **Cystica.** — **Entozoa.**
Xenistides Blanch. Compt. r. xx, 1845. *Xenistum*. **Planariæ.**
Xenistum Blanch. Compt. r. xx, 1845. **Planariæ.**

Tardigradorum genera ad **Rotatoria**, **Vibrionideorum** et **Cercarideorum** ad
Polygastrica retuli, quæ vide.

— END —

VERIES.

LIBRI IN ADDENDIS CITATI.

- Agass.* in *Müll. Arch.* — *Agassiz* in *Müller's Archiv für Anatomie.*
Berk. —
Bisch. *Medizin. Ann.* — *Bischof* in *Medicinischen Annalen.*
Blanch. *Compt. r.* — *Blanchard*, in *Comptes-rendus des séances de l'Académie des sciences.*
Brightw. *Ann. nat. Hist.* — *Brightwell*, in *Annals and Magazine of natural History.*
Brown Conch. Brit. — *Brown*, *Illustrations of the Conchology of great Britain and Ireland.*
Burm. Handb. — *Burmeister*, *Handbuch der Naturgeschichte.*
• *Ann. nat. Hist.* — *Burmeister* in *Annals and Magazine of natural History.*
• *Trilob.* — *Burmeister*, *Die Organisation der Trilobiten.*
Duj. Ann. Sc. n. — *Dujardin* in *Annales des Sciences naturelles.*
Duo. Ann. Sc. n. — *Duvernoy* in *Annales des Sciences naturelles.*
Ehr. Natur. d. Mensch. — *Ehrenberg*, *Naturreich des Menschen.*
• *Acal. d. R. Meer.* — *Ehrenberg*, *Acalephen des rothen Meeres.*
• *Abhandl. d. Berl. Ak.* — *Ehrenberg*, in *Abhandlungen der Berliner Akademie der Wissenschaften.*
Flem. — *Fleming.*
Forb. a. Goods. *Instit.* — *Forbes and Goodsir* in *Institut, Journal etc.*
Goods. *Ann. Nat. Hist.* — *Goodsir* in *Annals and Magazine of Natural History.*
Grube in *Wieg. Arch.* — *Grube* in *Wiegmann's Archiv für Naturgeschichte.*
• *Kiemenw.* — *Grube*, *Kiemenwürmer.*
Guett. — *Guettard.*
Hempr. u. Ehr. Symbol. physic. — *Hemprich und Ehrenberg*, *Symbolæ physicæ.*
Hoffm. in *Wieg. Arch.* — *Hoffmann* in *Wiegmann's Archiv für Naturgeschichte.*
• *de Vermib. quibusd.* — *Hoffmann*, *De Vermibus quibusdam.*
Johnst. *Ann. nat. Hist.* — *Johnston* in *Annals of natural History, or Magazine, etc.*
• *Rep. Brit. Ass.* — *Johnston*, in *Report of the british Association.*
Köll. Verh. Schw. Nat. Ges. — *Kölliker* in *Verhandlungen der Schweizerischen Naturforschenden Gesellschaft.*
Lam. Syst. an. s. v. — *Lamarck*, *Système des animaux sans vertèbres.*
Leuck. Zool. Bruchst. — *Leuckart*, *Zoologische Bruchstücke.*
Mac L. *Ann. nat. Hist.* — *Mac Leay*, in *Annals of Natural History, or Magazine, etc.*
Meyer in *Müll. Arch.* — *Meyer* in *Müller's Archiv für Anatomie.*
M. Edw. *Ann. Sc. n.* — *Milne Edwards* in *Annales des Sciences naturelles, 3^e Série.*
Montf. — *Denys de Montfort.*
Müll. in *Wieg. Arch.* — *Müller* in *Wiegmann's Archiv für Naturgeschichte.*
Örsted in *Wieg. Arch.* — *Örsted* in *Wiegmann's Archiv für Naturgeschichte.*
• in *Krøy. nat. Tidsk.* — *Örsted* in *Krøyer, Naturhistorisk Tidsskrift.*
Owen in *Cyclop. of Anat. a. Phys.* — *Owen* in *Todd, Cyclopedia of Anatomy ad Physiology.*
Phil. in *Wieg. Arch.* — *Philippi* in *Wiegmann's Archiv für Naturgeschichte.*
Rathke N. Danz. Schr. — *Rathke* in *Neueste Schriften der Naturforschenden Gesellschaft in Danzig.*
• *N. Act. Nat. Cur.* — *Rathke* in *Novorum Actorum Academiæ Cæsareæ Leopoldino-Carolinæ Naturæ Curiosorum Tom. xx.*
Wieg. Arch. — *Wiegmann*, *Archiv für Naturgeschichte.*
Wood *Ann. nat. Hist.* — *Wood* in *Annals and Magazine of natural History.*



CONSPECTUS FAMILIARUM
V E R M I U M .

Annulata.

Dorsibranchia.
Aphroditae.
Amphinomae.
Peripati.
Eunicae.
Nereidae.
Ariciae.
Arenicolae.
Tubicolae.
Serpulae.
Amphitritae.
Abranchia.
Maldaniae.
Lumbricina.
Echiuri.
Hirudinea.

Turbellaria.

Rhabdocoela.
Gordiea.
Nemertina.
Naïdina.
Dendrocoela.
Planariae.

Entozoa.

Nematoidea.
Acanthocephala.
Trematoda.
Cestoidea.
Cystica.

AGASSIZ

NOMENCLATOR ZOOLOGICUS.



FASCICULUS V.

CONTINENS

NEUROPTERA, ORTHOPTERA ET POLYPOS.

NOMINA SYSTEMATICA
GENERUM NEUROPTERORUM

TAM VIVENTIIUM QUAM FOSSILIIUM,

SECUNDUM ORDINEM ALPHABETICUM DISPOSITA, ADJECTIS AUCTORIBUS, LIBRIS IN QUIBUS REPERIUNTUR,
ANNO EDITIONIS, ETYMOLOGIA ET FAMILIIS AD QUAS PERTINENT.

AUCTORE

L. AGASSIZ,

HIST. NAT. IN ACAD. NEOCOM. PROFESSORE.

RECOGNOVERUNT

GUIL. F. ERICHSON ET ERN. F. GERMAR.

BIBLIOTHECA
REGIA
MONACENSIS.

LIBRI CITATI.

- Billb.* Enum. Ins. — *Billberg* Enumeratio Insectorum in Museo Suo.
- Burm.* Handb. Entom. — *Burmeister* Handbuch der Entomologie.
- Charp.* Libell. Europ. — *T. de Charpentier* Libellulinae Europæ descriptæ et pictæ.
- Curt.* Philos. Mag. — *Curtis*, in Philosophical Magazine.
- Brit. Entom. — *Curtis* British Entomology, etc.
 - Entom. Mag. — *Curtis*, in Entomological Magazine.
- Dalm.* Vetensk. Ak. Handl. — *Dalman*, in Kongl. Svensk's Vetenskaps Akademiens Nya Handlingar.
- De Haan* Faun. Japon. — *De Haan* Fauna Japonica.
- Fabr.* Gen. Insect. — *Fabricius* Genera Insectorum.
- Entom. syst. — *Fabricius* Entomologia systematica emendata et aucta.
- Geoffr.* Hist. d. Ins. — *Geoffroy* Histoire abrégée des Insectes des environs de Paris.
- Gesn.* (C.) Hist. Anim. — *Conrad Gesner* Historia Animalium.
- Gray* in *Griff.* An. Kingd. — *Gray*, in *Griffith* Animal Kingdom.
- Illig.* Käfer Preuss. Anh. — *Illiger* Verzeichniss der Käfer Preussens.
- Kirby* Linn. Trans. — *Kirby*, in Transactions of the Linnean Society of London.
- Klug* Abh. Berl. Akad. — *Klug*, in Abhandlungen der Berliner Akademie.
- Latr.* Fam. natur. — *Latreille* Familles naturelles du Règne animal.
- N. Dict. d'H. n. — *Latreille*, in Nouveau Dictionnaire d'Histoire naturelle.
 - Gen. Cr. et Ins. — *Latreille* Genera Crustaceorum et Insectorum.
 - Précis d. Caract. — *Latreille* Précis des Caractères génériques des Insectes disposés dans un ordre naturel.
 - R. anim. — *Latreille*, in *Cuvier* Règne animal.
- Leach* Zool. Miscell. — *Leach* Zoological Miscellany.
- Edinb. Encycl. — *Leach*, in Edinburgh Encyclopedy.
- Lefebv.* Mag. de Zool. — *Lefebvre*, in *Guérin* Magazin de Zoologie.
- Linn.* Syst. Nat. — *Car. a Linné* Systema Naturæ.
- Mac L.* — *Mac Leay* apud *Stephens* Illustrations of the British Entomology, etc.
- Newm.* Entom. Mag. — *Newman*, in Entomological Magazine.
- Entomolog. — *Newman* Entomologist.
- Perch.* Gen. Insect. — *Percheron*, in Genera des Insectes par *MM. Guérin et Percheron*.
- Pictet* Rech. s. l. Phryg. — *Pictet* Recherches pour servir à l'histoire et à l'anatomie des Phryganides.
- Mém. Soc. Phys. Gen. — *Pictet*, in Mémoires de la Société de Physique et d'Histoire naturelle de Genève.
- Roux* Ann. Sc. nat. — *Roux*, in Annales des Sciences naturelles.

Sam. Nom. Brit. Ent. — *Samouelle* Nomenclature of British Entomology, alphabetically arranged.

Sel.-Longch. Mon. Libell. — *De Selys-Longchamp* Monographie des Libellulidées d'Europe.

Steph. Illustr. Brit. Entom. — *Stephens* Illustrations of the British Entomology, or a Synopsis of indigenous Insects.

» *Cat. Brit. Ins.* — *Stephens* Systematic Catalogue of British Insects.

» *Nom. Brit. Ins.* — *Stephens* The Nomenclature of British Insects.

Wesm. Bull. Acad. Brux. — *Wesmaël*, in Bulletin de l'Académie royale des Sciences de Bruxelles.

Westw. Mod. Class. Ins. — *Westwood* Introduction to the modern Classification of Insects.

» *Linn. Trans.* — *Westwood*, in Transactions of the Linnean Society of London.

» in *Griff. An. Kingd.* — *Westwood*, in *Griffith* Animal Kingdom.

» *Proc. Entom. Soc.* — *Westwood*, in Proceedings of the Entomological Society of London.

» *Mag. of Nat. H.* — *Westwood*, in Magazine of Natural History.

» *Trans. Ent. Soc.* — *Westwood*, in Transactions of the Entomological Society of London.

» in *Drury Ins. (Nov. Ed.)* — *Westwood*, in *Drury* Exotic Insects.



NEUROPTERA.

- Acheron** Lefebv. Mag. de Zool. 1842. *Nom. mythol.* **Hemerobini.**
Aeschna — (Vid. **Aeshna.**) —
Aeschnoides Sel.-Longch. Mon. Libell. 1840. *Aeschna.* **Libellulinae.**
Aeshna Fabr. Gen. Insect. 1776. ? **Libellulinae.**
Aeshnides Leach Edinb. Encycl. 1817. *Aeshna.* **Libellulinae.**
Agapetus Curt. Philos. Mag. 1834. *ἀγαπητός*, amabilis. **Phryganides.**
Agaylea Curt. Philos. Mag. 1834. *ἀγραυλῆς*, ruricola. **Phryganides.**
Agrion Fabr. Gen. Insect. 1776. *ἄγριος*, agrestis. **Libellulinae.**
Agrionida Leach Edinb. Encycl. 1817. *Agrion.* **Libellulinae.**
Agrionidae Steph. Illustr. Brit. Ent. 1836. *Agrion.* **Libellulinae.**
Agrionides Westw. Mod. Class. Ins. 1840. *Agrion.* **Libellulinae.**
Agrionina Sel.-Longch. Mon. Libell. 1840. *Agrion.* **Libellulinae.**
Agrypnia Curt. Brit. Entom. 1835. *ἄγρυπνος*, vigil. **Phryganides.**
Amathus Steph. Nomencl. Brit. Ins. (ed. alt.) 1833. *ἀμαθῆς*, imperitus. = **Polycentropus.** — **Phryg.**
Amblypteryx Steph. Cat. Brit. Ins. 1829. *ἀμβλύς*, obliquus; *πτέρυξ*, ala. = **Molanna.** — **Phrygan.**
Amœa Lefebv. Mag. de Zool. 1842. *Nom. propr.* **Hemerobini.**
Anabolia Steph. Illustr. Brit. Ent. 1837. *ἀναβάλλω*, subjicio. **Phryganides.**
Anapetes Charp. Libell. Europ. 1840. *ἀναπτῆς*, extensus. = **Lestes.** — **Libellulinae.**
Anax Leach Edinb. Encycl. 1817. *ἄναξ*, dux. **Libellulinae.**
Anticyra Curt. Philos. Mag. 1834. *Nom. propr.* **Phryganides.**
Aphelocheira Steph. Illustr. Brit. Ent. 1836. *ἀφελῆς*, tenuis; *χεῖρ*, manus. = **Diplectrona.** — **Phryg.**
Ascalaphus Fabr. Gen. Insect. 1776. *ἀσκάλαφος* (*nom propr.*) **Hemerobini.**
Atropida Leach Edinb. Encycl. 1817. *Atropos.* **Psocides.**
Atropos Leach Edinb. Encycl. 1817. *Nom. mythol.* **Psocides.**

- Azesia** Lefebv. Mag. de Zool. 1842. Nom. propr. **Hemerobini**.
- Baëtida** Leach Edinb. Encycl. 1817. *Baëtis*. **Ephemerides**.
- Baëtis** Leach Edinb. Encycl. 1817. Nom. propr. **Ephemerides**.
- Barypenthus** Burm. Handb. Entom. II, 1839. βαρύπενθος, summè lugens. **Phryganides**.
- Beraea** Steph. Illustr. Brit. Ent. 1836. Nom. propr. **Phryganides**.
- Bittacus** Latr. N. Dict. d'H. n. 1804. ? **Panorpatae**.
- Boreidae** Steph. Illustr. Brit. Ent. 1835. *Boreus*. **Panorpatae**.
- Boreus** Latr. Fam. natur. 1825. βόρειος, borealis. **Panorpatae**.
- Brachycentrus** Curt. Philos. Mag. 1834. βραχὺς, brevis; κέντρον, aculeus. **Phryganides**.
- Brachycercus** Curt. Philos. Mag. 1834. βραχὺς, brevis; κέρκος, cauda. **Ephemerides**.
- Branchiotoma** Westw. Trans. Ent. Soc. 1842. βράγχος, branchiæ; τομή, segmen. **Hemerobini?** (larv.)
- Cæcillus** Curt. Brit. Entom. 1833. *Cæcus*. **Psocides**.
- Cænus** Steph. Illustr. Brit. Ent. 1836. καινός, canus. **Ephemerides**.
- Calepteryx** Leach Edinb. Encycl. 1817. — (Vid. **Calopteryx**.) — **Libellulinae**.
- Calopteryx** Burm. Hand. Entom. II, 1839. καλός, pulcher; πτέρυξ, ala. **Libellulinae**.
- Ceraclea** (Leach) Steph. Illustr. Brit. Ent. 1836. κέρας, cornu; κλέος, gloria. **Phryganides**.
- Chaetopteryx** Steph. Illustr. Brit. Ent. 1837. χαίτη, juba; πτέρυξ, ala. **Phryganides**.
- Chauliodes** Latr. Précis d. Caract. 1798. χαυλιόδους, dens exsertus. **Hemerobini**.
- Cheimarrha** Burm. Handb. Entom. II, 1839. χείμαρρος, torrens. **Phryganides**.
- Chimarra** (Leach) Curt. Brit. Entom. 1835. — (Vid. **Cheimarrha**.) — **Phryganides**.
- Chloroperla** Newm. Entom. Mag. III, 1836. χλωρός, viridis; perla (vox hybr.) **Perlariae**.
- Chlorosoma** Charp. Libell. Europ. 1840. χλωρός, viridis; σῶμα, corpus. = **Cordulia**. — **Libellul.**
- Chorista** Klug Abh. Berl. Akad. 1836. χωρίζω, separo. **Panorpatae**.
- Chrysopa** Leach Edinb. Encycl. 1817. χρυσώπης, aureus. **Hemerobini**.
- Cloëon** (Leach) Sam. Nom. Brit. Entom. 1819. Nom. propr. **Ephemerides**.
- Clothilla** Westw. Mag. of Nat. H. 1840. Clotho. **Psocides**.
- Coniopterygidae** Burm. Handb. Entom. II, 1839. *Coniopteryx*. **Gymnognatha**.
- Coniopteryx** Curt. Brit. Entom. 1834. κόνις, cinis; πτέρυξ, ala. **Hemerobini**.
- Confortes** Westw. Proc. Entom. Soc. 1834. κονιορτός, pulvere conspersus. = **Coniopteryx**.
- Cordulegaster** Leach Edinb. Encycl. 1817. κορδύλη, tuber; γαστήρ, venter. **Libellulinae**.
- Cordulia** Leach Edinb. Encycl. 1817. κορδύλη, tuber. **Libellulinae**.
- Cordyla** Billb. Enum. Insect. 1820. κορδύλη, tuber. = **Cordulia**.
- Cordylegaster** Billb. Enum. Insect. 1820. κορδύλη, tuber; γαστήρ, venter. = **Cordulegaster**.
- Corydalida** Leach Edinb. Encycl. 1817. *Corydalis*. = **Corydalides**.
- Corydalidae** Burm. Handb. Entom. II, 1839. *Corydalis*. **Neuroptera**.
- Corydalides** Leach Edinb. Encycl. 1817. *Corydalis*. **Neuroptera**.

- Corydalus** Latr. N. Dict. d'H. n. 1804. κορυδαλός, alauda cristata. **Hemerobini.**
- Cyrnus** Steph. Illustr. Brit. Ent. 1836. ? **Phryganides.**
- Cyrtosoma** Charp. Libell. Europ. 1840. κυρτός, nassa; σώμα, corpus. = **Anax.** — **Libellulinae.**
- Deleproctophylla** Lefebv. Mag. Zool. 1842. θηλή, papilla; προκτός, podex; φύλλον, folium. **Hemerob.**
- Diastomma** (Charp.) Burm. Handb. Entom. II, 1839. διασατός, sejunctus; ὄμμα, oculus. **Libellul.**
- Diplax** Charp. Libell. Europ. 1840. δις, bis; πλάξ, planities. **Libellulinae.**
- Diplectrona** Westw. Mod. Class. Ins. 1840. δις, bis; πλῆκτρον, plectrum. **Phryganides.**
- Drepanopteryx** Steph. Illustr. Brit. Ent. 1836. δρεπάνη, falx; πτέρυξ, ala. **Hemerobini.**
- Drusus** Steph. Illustr. Brit. Ent. 1847. *Nom. propr.* **Phryganides.**
- Embia** Latr. Fam. natur. 1825. ἔμβιος, vivus. **Embiidae.**
- Embiidae** Burm. Handb. Entom. II, 1839. *Embia.* **Neuroptera** (nunc **Orthoptera**).
- Epallage** Charp. Libell. Europ. 1840. ἐπαλλαγή, permutatio. **Libellulinae.**
- Ephemera** Linn. Syst. Nat. 1748. *Ephemerus.* **Ephemerides.**
- Ephemerida** Leach Edinb. Encycl. 1817. *Ephemera.* **Ephemerides.**
- Ephemeridae** Steph. Illustr. Brit. Ent. 1835. *Ephemera.* = **Ephemerides.**
- Ephemerides** Leach Edinb. Encycl. 1817. *Ephemera.* **Neuroptera** (nunc **Orthoptera**.)
- Ephemerinae** Latr. Fam. natur. 1825. *Ephemera.* = **Ephemerides.**
- Epitheca** Charp. Libell. Europ. 1840. ἐπί, super; θήκη, vagina. **Libellulinae.**
- Epophthalmia** Burm. Handb. Entom. II, 1839. ἐπί, super; ὀφθαλμός, oculus. **Libellulinae.**
- Erythromma** Charp. Libell. Europ. 1840. ἐρυθρός, ruber; ὄμμα, oculus. **Libellulinae.**
- Euphaea** Sel.-Longch. Mon. Libell. 1840. εὖ, benè; φαῖός, fuscus. **Libellulinae.**
- Euphania** Westw. Proc. Entom. Soc. 1840. εὐφανής, lucidus. **Panorpatae.**
- Euptilon** (Westw.) Drury Ins. n. ed. 18 . . εὖ, benè; πῖλον, ala. **Hemerobini.**
- Eusthenia** Westw. in Griff. An. Kingd. 1832. εὐσθενής, fortis. **Perlariae.**
- Formicaleo** Geoffr. Hist. d. Ins. 1764. *Formica*; leo. = **Myrmeleon.** — **Hemerobini.**
- Glossosoma** Curt. Philos. Mag. 1834. γλωσσο, lingua; σώμα, corpus. **Phryganides.**
- Glyphotaellus** Steph. Illustr. Brit. Ent. 1837. γλύφω, sculpo; τῆλις, fœnum græcum. **Phryganides.**
- Goëra** Curt. Philos. Mag. 1834. γοερός, gemens. = **Phryganides.**
- Gomphus** Leach Edinb. Encycl. 1817. γόμφος, clavus. **Libellulinae.**
- Halesus** Steph. Illustr. Brit. Ent. 1836. *Nom. propr.* **Phryganides.**
- Haplogenus** Burm. Handb. Entom. II, 1839. ἀπλός, simplex; γένυς, barba. **Hemerobini.**
- Hemerobida** Leach Edinb. Encycl. 1817. *Hemerobius.* = **Hemerobides.**
- Hemerobidae** Steph. Illustr. Brit. Ent. 1836. *Hemerobius.* **Neuroptera.**
- Hemerobides** Leach Edinb. Encycl. 1817. *Hemerobius.* **Neuroptera.**
- Hemerobitidae** Westw. Mod. Class. Ins. 1840. *Hemerobius.* **Neuroptera.**
- Hemerobini** Latr. N. Dict. d'H. n. 1803. *Hemerobius.* **Neuroptera.**

- Hemerobius** Linn. Syst. Nat. 1748. ἡμερόβιος, in diem vivens. **Hemerobini.**
- Holostomis** Perch. Gen. Insect. 1835. ὅλος, solus; σῶμα, os. **Phryganides.**
- Hybris** Lefebv. Mag. de Zool. 1842. Nom. propr. **Hemerobini.**
- Hydropsyche** Pictet Rech. s. l. Phryg. 1834. ὕδωρ, aqua; ψυχὴ, anima. **Phryganides.**
- Hydropsychidae** Curt. Brit. Entom. 1835. *Hydropsyche*. **Phryganides.**
- Hydropsychides** Westw. Mod. Class. Ins. 1840. *Hydropsyche*. **Phryganides.**
- Hydroptila** Dalm. Vetensk. Ac. Handb. 1819. ὕδωρ, aqua; πτελον, ala. **Phryganides.**
- Hydroptilidae** Steph. Illustr. Brit. Ent. 1836. *Hydroptila*. **Phryganides.**
- Hydroptilides** Westw. Mod. Class. Ins. 1840. *Hydroptila*. **Phryganides.**
- Ischnura** Charp. Libell. Europ. 1840. ἰσχνός, gracilis; ἄρα, cauda. **Libellulinae.**
- Isogenus** Newm. Entom. Mag. 1833. ἴσος, æqualis; γένος, genus. **Perlariae.**
- Ithene** Newm. Entom. Mag. 1833. Nom. propr. **Hemerobini.**
- Lachesilla** Westw. Mod. Class. Ins. 1839. *Lachesis* (nom. mythol.) **Psocides.**
- Leptetrum** Newm. Entom. Mag. 1833. λεπτός, tenuis; ἦτρον, abdomen. **Libellulinae.**
- Leptoceridae** Steph. Illustr. Brit. Ent. 1836. *Leptocerus*. **Phryganides.**
- Leptocerides** Leach Edinb. Encycl. 1817. *Leptocerus*. **Phryganides.**
- Leptocerus** Leach Edinb. Encycl. 1817. λεπτός, tenuis; κέρασ, cornu. **Phryganides.**
- Leptoperla** Newm. Mag. of Nat. H. 1839. λεπτός, tenuis; perla. (vox hybr.) **Perlariae.**
- Leptophlebia** Westw. Mod. Class. Ins. 1840. λεπτός, tenuis; φλέψ, vena. **Ephemerides.**
- Lestes** Leach Edinb. Encycl. 1817. ληστὴς, prædator. **Libellulinae.**
- Leuctra** Steph. Illustr. Brit. Ent. 1836. Nom. propr. **Perlariae.**
- Libella** Sel.-Longch. Mon. Libell. 1840. Nom. propr. = **Epitheca.** — **Libellulinae.**
- Libellago** Sel.-Longch. Mon. Libell. 1840. *Libella*. **Libellulinae.**
- Libellula** Linn. Syst. Nat. 1748. *Libella*. **Libellulinae.**
- Libellulida** Leach Edinb. Encycl. 1817. *Libellula*. **Libellulinae.**
- Libellulidae** Steph. Illustr. Brit. Ent. 1836. *Libellula*. **Libellulinae.**
- Libellulides** Leach Edinb. Encycl. 1817. *Libellula*. = **Libellulinae.**
- Libellulina** Steph. Illustr. Brit. Ent. 1836. *Libellula*. = **Libellulinae.**
- Libellulinae** Latr. Gen. Cr. et Ins. 1807. *Libellula*. **Neuroptera** (nunc **Orthoptera**).
- Libelluloides** Sel.-Longch. Mon. Libell. 1840. *Libellula*. **Libellulinae.**
- Limnophilus** Leach Edinb. Encycl. 1817. — (Vid. **Limnophilus**.) — **Phryganides.**
- Limnophilus** Burm. Handb. Entom. II, 1839. λημνη, æstuarium; φιλέω, amo. **Phryganides.**
- Lindenia** De Haan Faun. Japon. . . . Dic. VON DER LINDEN. **Libellulinae.**
- Macronema** Pictet Mém. Soc. Phys. Gen. 1836. μακρός, longus; νῆμα, filum. **Phryganides.**
- Macronemum** Burm. Handb. Entom. II, 1839. — (Vid. **Macronema**.) — **Phryganides.**
- Macrosoma** Sel.-Longch. Mon. Libell. 1840. μακρός, longus; σῶμα, corpus. **Libellulinae.**

- Mantispa** Illig. Käf. Preuss. Anh. 1798. *μάντις*, vates. **Hemerobini.**
- Mantispidae** Westw. Mod. Class. Ins. 1840. *Mantispa*. **Neuroptera.**
- Mantispides** Leach Edinb. Encycl. 1817. *Mantispa*. **Neuroptera.**
- Megaloptera** Latr. N. Dict. d'H. n. 1803. *μεγάλος*, magnus; *πτερόν*, ala. **Neuroptera.**
- Megalopterina** Steph. Illustr. Brit. Ent. 1836. *μεγάλος*, magnus; *πτερόν*, ala. **Neuroptera.**
- Meroë** Steph. Nom. Brit. Ins. (2^e éd.) 1833. *Nom. propr.* = **Brachycentrus.** — **Phryganid.**
- Merope** Newm. Entom. Mag. v, 1838. *Nom. mythol.* **Panorpatae.**
- Molanna** Curt. Philos. Mag. 1834. *Nom. propr.* **Phryganides.**
- Mormonia** Curt. Philos. Mag. 1834. *μορμών*, spectrum. **Phryganides.**
- Myrmecoleon** Burm. Handb. Entom. II, 1839. *μύρμηξ*, formica; *λέων*, leo. = **Myrmeleon.**
- Myrmecoleonides** Latr. Fam. natur. 1825. *Myrmecoleon*. **Neuroptera.**
- Myrmecoleontidae** Burm. Handb. Entom. II, 1839. *Myrmecoleon*. **Megaloptera.**
- Myrmeleon** Linn. Syst. nat. 1748. *μύρμηξ*, formica; *λέων*, leo. **Hemerobini.**
- Myrmeleonidae** Steph. Illustr. Brit. Ent. 1836. *Myrmeleon*. **Neuroptera.**
- Myrmeleonides** Latr. N. Dict. d'H. n. 1803. *Myrmeleon*. **Neuroptera.**
- Mystacida** Latr. Fam. natur. 1825. *μύσαξ*, labrum superius. = **Leptocerus.** — **Phryganides.**
- Narycia** Steph. Illustr. Brit. Ent. 1836. *Naryx*. **Phryganides.**
- Necrophilus** Roux Ann. Sc. nat. xxviii, 1833. *νεκρός*, cadaver; *φιλέω*, amo. **Hemerobini.**
- Nemoptera** Burm. Handb. Entom. II, 1840. *νήμα*, filum; *πτερόν*, ala. = **Nemoptera.** — **Hemer.**
- Nemopteridae** Burm. Handb. Entom. II, 1840. *Nemoptera*. **Megaloptera.**
- Nemoptera** Latr. N. Dict. d'H. n. 1803. *νήμα*, filum; *πτερόν*, ala. **Hemerobini.**
- Nemopteryx** Leach Zool. Miscell. II, 1815. *νήμα*, filum; *πτέρυξ*, ala. = **Nemoptera.** — **Hemerob.**
- Nemoura** Latr. Précis d. Caract. 1797. *νήμα*, filum; *ἄρα*, cauda. **Perlariae.**
- Neuronla** (Leach) Steph. Illustr. Brit. Ent. 1837. *νεῦρον*, nervus. **Phryganides.**
- Notidobia** Steph. Illustr. Brit. Ent. 1836. *νοτίς*, humor; *βιάω*, vivo. **Phryganides.**
- Nymphes** Leach Zool. Miscell. I, 1814. *νύμφη*, nupta. **Hemerobini.**
- Odonata** Fabr. Entom. syst. 1792. *ὀδὸς*, dens. = **Libellulinae.**
- Odontocerum** Leach Edinb. Encycl. 1817. *ὀδὸς*, dens; *κέρας*, cornu. **Phryganides.**
- Oligotoma** Westw. Linn. Trans. xvii, 1836. *ὀλίγος*, paucus; *τομή*, segmen. **Embidae.**
- Olostomis** — (Vid. **Holostomis.**) — **Phryganidae.**
- Olyntha** Gray in Griff. An. Kingd. 1832. *ὄλυνθος*, grossus. **Embidae.**
- Orphnus** Lefebv. Mag. de Zool. 1842. *ὄρφνος*, obscurus. **Hemerobini.**
- Orthetrum** Newm. Entom. Mag. 1833. *ὄρθρος*, rectus; *ἦτρον*, abdomen. **Libellulinae.**
- Osmylida** Leach Edinb. Encycl. 1817. *Osmylus*. **Hemerobini.**
- Osmylus** Latr. N. Dict. d'H. n. 1803. *ὀσμύλη*, gravecolens. **Hemerobini.**
- Oxycypha** Burm. Handb. Entom. II, 1839. *ὀξύς*, acutus; *κίβος*, gibbus. **Ephemerides.**

- Palingenia** *Burm. Handb. Entom. II, 1839.* πάλιν, rursùm; γίγνομαι, nascor. **Ephemerides.**
- Panorpa** *Linn. Syst. Nat. 1748.* πᾶς, omnis; ὄρπη, urpex. **Panorpatae.**
- Panorpatae** *Latr. N. Dict. d'H. n. 1803.* *Panorpa.* **Neuroptera.**
- Panorpidia** *Leach Edinb. Encycl. 1817.* *Panorpa.* = **Panorpides.**
- Panorpidae** *Steph. Illustr. Brit. Ent. 1835.* *Panorpa.* = **Panorpatae.**
- Panorpides** *Leach Edinb. Encycl. 1817.* *Panorpa.* = **Panorpatae.**
- Panorpinia** *Steph. Illustr. Brit. Ent. 1835.* *Panorpa.* = **Panorpatae.**
- Perla** *Geoffr. Hist. d. Ins. 1764. Nom. propr.* **Perlariae.**
- Perlariae** *Latr. Gen. Cr. et Ins. 1807.* *Perla.* **Neuroptera** (nunc **Orthoptera**).
- Perlidae** *Steph. Illustr. Brit. Ent. 1836.* *Perla.* = **Perlariae.**
- Perlides** *Leach Edinb. Encycl. 1817.* *Perla.* = **Perlariae.**
- Petalura** *Leach Zool. Miscell. II, 1815.* πέταλον, lamina; ἕρα, cauda. **Libellulinae.**
- Philoipotamus** (*Leach*) *Steph. Illustr. Brit. Ent. 1836.* φιλέω, amo; ποταμός, flumen. **Phryganides.**
- Phryganea** *Linn. Syst. Nat. 1748.* φρύγανον, virgultum. **Phryganides.**
- Phryganeidae** *Burm. Handb. Entom. II, 1839.* *Phryganea.* **Phryganides.**
- Phryganeides** *Westw. Mod. Class. Ins. 1840.* *Phryganea.* **Phryganides.**
- Phryganeodea** *Burm. Handb. Entom. II, 1839.* *Phryganea.* **Phryganides.**
- Phryganidae** *Steph. Illustr. Brit. Ent. 1836.* *Phryganea.* **Phryganides.**
- Phryganides** *Latr. N. Dict. d'H. n. 1803.* *Phryganea.* **Neuroptera.**
- Phryganides** *Leach Edinb. Encycl. 1817.* *Phryganea.* **Trichoptera.**
- Phryganum** *C. Gesn. Hist. Anim. III, 1558.* φρύγανον, virgultum. **Phryganides.**
- Physapida** *Leach Edinb. Encycl. 1817.* *Physapus.* **Neuroptera.**
- Physapus** *Leach Edinb. Encycl. 1817.* φύσα, vesica; πᾶς, pes. = **Nemoptera.** — **Hemerobini.**
- Planipennes** *Latr. Fam. natur. 1825.* *Planus; penna.* **Neuroptera.**
- Platetrum** *Newm. Entom. Mag. 1833.* πλατύς, latus; ἦτρον, abdomen. **Libellulinae.**
- Platynemis** *Charp. Libell. Europ. 1840.* πλατύς, latus; κνημῖς, radius. **Libellulinae.**
- Plectrocnemia** *Steph. Illustr. Brit. Ent. 1836.* πλῆκτρον, plectrum; κνήμη, crus. **Phryganides.**
- Plicipennes** *Latr. Fam. natur. 1825.* *Plico; penna.* **Phryganides.**
- Polycentropus** *Curt. Brit. Entom. 1835.* πολλός, multus; κέντρον, aculeus; πᾶς, pes. **Phryganeides.**
- Polystochotes** *Burm. Handb. Entom. II, 1839.* πολλός, multus; σοῖχος, linea. **Hemerobini.**
- Potamaria** (*Leach*) *Steph. Illustr. Brit. Ent. 1836.* ποταμός, flumen. **Phryganides.**
- Proctarrelablis** *Lefebv. Mag. de Zool. 1842.* προκτώδης, podex; ἄρόην, virilis; λαβίς, fibula. **Hemerob.**
- Prosoponia** (*Leach*) *Steph. Cat. Brit. Ins. 1829.* πρόσωπον, persona. = **Sericostoma.** — **Phrygan.**
- Psocidae** *Steph. Illustr. Brit. Ent. 1836.* *Psocus.* = **Psocides.**
- Psocides** *Leach Edinb. Encycl. 1817.* *Psocus.* **Neuroptera** (nunc **Orthoptera**).
- Psocina** *Burm. Handb. Entom. II, 1839.* *Psocus.* = **Psocides.**

- Psocus** Latr. Précis. d. Caract. 1797. ψόχω, contero. **Psocides**.
- Psoquillae** Latr. Fam. natur. 1825. *Psocus*. = **Psocides**.
- Psychomyia** Latr. R. anim. (2^e éd.) 1829. ψυχή, Psyche; μυῖα, musca. **Phryganides**.
- Psychomidae** Curt. Brit. Entom. 1835. *Psychomyia*. **Phryganides**.
- Psychomites** Westw. Mod. Class. Ins. 1840. *Psychomyia*. **Phryganides**.
- Psychopsis** Newm. Entomolog. 1842. ψυχή, Psyche; ὄψις, species. **Hemerobini**.
- Pteronarcys** Newm. Entom. Mag. v, 1838. πτερόν, ala; νάρξ, torpor. **Perlariae**.
- Ptynx** Lefebv. Mag. de Zool. 1842. *Nom. propr.* (πτύγξ). **Hemerobini**.
- Puer** Lefebv. Mag. de Zool. 1842. *Nom. propr.* **Hemerobini**.
- Pyrrhosoma** Charp. Libell. Europ. 1840. πυρόσος, igneus; σῶμα, corpus. **Libellulinae**.
- Raphidia** Linn. Syst. Nat. 1748. ῥαφίς, acus. **Hemerobini**.
- Raphidides** Leach Edinb. Encycl. 1817. *Raphidia*. **Neuroptera**.
- Raphidiidae** Steph. Illustr. Brit. Ent. 1836. *Raphidia*. **Neuroptera**.
- Raphidinae** Latr. Fam. natur. 1825. *Raphidia*. **Neuroptera**.
- Rhaphidia** Burm. Handb. Entom. II, 1839. ῥαφίς, acus. = **Raphidia**. — **Hemerobini**.
- Rhaphidiodea** Burm. Handb. Entom. II, 1839. *Rhaphidia*. **Planipennes**.
- Rhyacophila** Pictet Rech. s. I. Phryg. 1834. ῥυάξ, flumen; φιλέω, amo. **Phryganides**.
- Rhyacophilidae** Steph. Illustr. Brit. Ent. 1836. *Rhyacophila*. **Phryganides**.
- Rhyacophilides** Westw. Mod. Class. Ins. 1840. *Rhyacophila*. **Phryganides**.
- Semblides** Latr. Fam. natur. 1825. *Semblis*. **Neuroptera**.
- Semblis** Latr. Précis d. Caract. 1798. *Nom. propr.* = **Sialis**. — **Hemerobini**.
- Semblodea** Burm. Handb. Entom. II, 1839. *Semblis*. = **Perlariae**.
- Sericostoma** Latr. Fam. natur. 1825. σήρικος, sericeus; σῶμα, os. **Phryganides**.
- Sericostomidae** Steph. Illustr. Brit. Ent. 1836. *Sericostoma*. **Phryganides**.
- Sericostomides** Westw. Mod. Class. Ins. 1840. *Sericostoma*. **Phryganides**.
- Sericostomum** Burm. Handb. Entom. II, 1839. σήρικος, sericeus; σῶμα, os. = **Sericostoma**.
- Sialida** Leach Edinb. Encycl. 1817. *Sialis*. **Neuroptera**.
- Sialidae** Steph. Illustr. Brit. Ent. 1836. *Sialis*. **Neuroptera**.
- Sialis** Latr. N. Dict. d'H. n. 1803. σιάλον, saliva. **Hemerobini**.
- Silo** Curt. Entom. Mag. 1833. σιλός, silus. **Phryganides**.
- Sisyr** Burm. Handb. Entom. II, 1839. σίσυρα, pellis. **Hemerobini**.
- Stilbopteryx** Newm. Entom. Mag. 1838. σιλβός, splendens; πτέρυξ, ala. **Hemerobini**.
- Subulicornes** Latr. Gen. Cr. et Ins. 1807. *Subula*; cornu. **Neuroptera** (nunc **Orthoptera**).
- Suhpalacsa** Lefebv. Mag. de Zool. 1842. *Ascalaphus* (anagramma). **Hemerobini**.
- Sympetrum** Newm. Entom. Mag. 1833. συμπίεζω, comprimo; ἦτρον, abdomen. **Libellulinae**.
- Sympycna** Charp. Libell. Europ. 1840. σύμπυκνος, compressus. **Libellulinae**.

Termes Linn. Syst. Nat. 1748. *Nom. propr.* **Termitides.**

Termitidae Westw. Mod. Class. Ins. 1839. *Termes.* = **Termitides.**

Termitides Leach Edinb. Encycl. 1817. *Termes.* **Neuroptera** (nunc **Orthoptera**).

Termitina (Mac L.) Steph. Illustr. Brit. Ent. 1836. *Termes.* = **Termitides.**

Termitinae Latr. Fam. natur. 1825. *Termes.* = **Termitides.**

Thecaphora Charp. Libell. Europ. 1840. *θήκη*, vagina; *φορέω*, fero. **Libellulinae.**

Thrichostomum Burm. Handb. Entom. II, 1839. *θριξ*, coma; *στόμα*, os. = **Trichostoma.**

Thya Curt. Philos. Mag. 1834. *θυάς* (*nom. mythol.*) = **Beraea.** — **Phryganides.**

Thyrsophorus Burm. Handb. Entom. II, 1839. *θύρσος*, thyrsus; *φορέω*, fero. **Psocides.**

Tinodes (Leach) Curt. Philos. Mag. 1834. *Tinea*; *ίδος*, species (*vox hybr.*) **Phryganides.**

Trichoptera Kirby Linn. Trans. 1813. *θριξ*, coma; *πτερόν*, ala. = **Phryganides.**

Trichostoma Pictet Rech. s. I. Phryg. 1834. *θριξ*, coma; *στόμα*, os. **Phryganides.**

Troctes Burm. Handb. Entom. II, 1839. *τρώκτης*, ligurritor. = **Atropos.** — **Psocides.**



NEUROPTERA.

(ADDENDA ET CORRIGENDA.)

- Acanthaclisis** Ramb. Névropt. 1842. ἄκανθα, aculeus; κλίσις, inclinatio. **Myrmecoleonides.**
- Acentria** Westw. Trans. ent. Soc. I, 1835. α priv.; κέντρον, aculeus. **Phryganides.**
- Acentropus** Westw. Trans. ent. Soc. I, 1835. α priv.; κέντρον, aculeus; ποῦς, pes. **Phryganides.**
- Aclisoma** Ramb. Névropt. 1842. ἄκλις, aculeus; σῶμα, corpus. **Libellulinae.**
- Argia** Ramb. Névropt. 1842. ἀργία, inertia. **Libellulinae.**
- Biomorphotica** Westw. Introd. Mod. Classif. 1840. βίος, vita; μορφή, forma. **Neuroptera.**
- Bubo** Ramb. Fne Andal. II, . . . Nom. propr. **Hemerobini.**
- Byas** Ramb. Névropt. 1842. βύας, bubo. **Hemerobini.**
- Cloë** (Leach) Burm. Handb. II, 1839. χλόη, herba. **Ephemerides.**
- Colobopterus** Ramb. Névropt. 1842. κολοβός, mutilus; πτερόν, ala. **Hemerobini.**
- Cordulecerus** Ramb. Névropt. 1842. κορδύλη, clava; κέρας, cornu. **Hemerobini.**
- Corydalis** Latr. — (Vid. **Corydalis**). — **Hemerobini.**
- Dasystema** Ramb. Névropt. 1842. δασύς, densus; στόμα, os. **Phryganides.**
- Diastatops** Ramb. Névropt. 1842. διαστατός, distans; ὄψ, facies. **Libellulinae.**
- Didymops** Ramb. Névropt. 1842. δίδυμος, geminus; ὄψ, facies. **Libellulinae.**
- Dilar** Ramb. Fne Andal. II, . . . δίς, bis; Lar? **Perlariae.**
- Enocyla** Ramb. Névropt. 1842. ἐνοικέω, habito; ὕλη, sylva. **Phryganides.**
- Ephemerina** Newm. Ent. Mag. II, 1835. Ephemera. **Ephemerides.**
- Gynacantha** Ramb. Névropt. 1842. γυνή, mulier; ἄκανθα, aculeus. **Libellulinae.**
- Haploglenius** Ramb. Névropt. 1842. ἀπλόος, simplex; γλήνη, oculus. . . .
- Hemerobii** Erichs. in Wieg. Arch. II, 1843. Hemerobius. **Hemerobini.**
- Hemerobina** Newm. Ent. Mag. II, 1835. Hemerobius. **Hemerobini.**

- Ictinus** Ramb. Névropt. 1842. *ἰκτίς*, ictis. **Libellulinae.**
- Laslostoma** Ramb. Névropt. 1842. *λάσιος*, hispidus; *στόμα*, os. **Phryganides.**
- Lepidostoma** Ramb. Névropt. 1842. *λεπίς*, squama; *στόμα*, os. **Phryganides.**
- Leptocera** Leach Lond. a. Ed. ph. Mag. iv, 1835. — (Vid. **Leptocerus**). — **Phryganides.**
- Leptomeres** Ramb. Névropt. 1842. *λεπτός*, tenuis; *μηρός*, femur. **Perlariae.**
- Limnephila** Ramb. Névropt. 1842. — (Vid. **Limnophilus**). — **Phryganides.**
- Macromia** Ramb. Névropt. 1842. *μακρός*, longus; *ῶμος*, humerus. **Libellulinae.**
- Malacomyza** Wesm. Bull. Rrux. iii, 1835. *μαλακός*, mollis; *μύζω*, sugo. **Phryganides.**
- Mecistogaster** Ramb. Névropt. 1842. *μήκιστος*, longissimus; *γαστήρ*, venter. **Libellulinae.**
- Megalomus** Ramb. Névropt. 1842. *μέγας*, magnus; *ῶμος*, humerus. **Hemerobini.**
- Megalopterus** Ramb. Névropt. 1842. *μέγας*, magnus; *περὸν*, ala. **Libellulinae.**
- Megistopus** Ramb. Névropt. 1842. *μέγιστος*, maximus; *πούς*, pes. **Myrmecoleonides.**
- Micromerus** Ramb. Névropt. 1842. *μικρός*, parvus; *μηρός*, femur. **Libellulinae.**
- Micromus** Ramb. Névropt. 1842. *μικρός*, parvus; *ῶμος*, humerus. **Hemerobini.**
- Microstigma** Ramb. Névropt. 1842. *μικρός*, parvus; *στίγμα*, nota. **Libellulinae.**
- Monocentra** Ramb. Névropt. 1842. *μόνος*, solus; *κέντρον*, aculeus. **Phryganides.**
- Mucropalpus** Ramb. Névropt. 1842. *Mucro*; *palpus*. **Hemerobini.**
- Myrmelionidae** Westw. Mod. Class. Ins. 1840. — (Vid. **Myrmeleonidae**). — **Neuropt.**
- Mystacides** (Latr.) Burm. Handb. II, 1839. — (Vid. **Mystacida**). — **Phryganides.**
- Nais** Ramb. Névropt. 1842. *ναῖς*, nom. mythol. **Phryganides.**
- Nannophya** Ramb. Névropt. 1842. *ναννέω*, volo; *φύα*, stirpes. **Libellulinae.**
- Neuroptera** Linn. Syst. Nat. (6^e), 1748. *νεῦρον*, nervus; *περὸν*, ala. **Insecta.**
- Nevromus** Ramb. Névropt. 1842. *νεῦρον*, nervus; *ῶμος*, humerus. **Semblides.**
- Nicoletia** Gerv. Ann. Soc. ent. xi, 1840. Dic. NICOLET. **Lepismenae.**
- Odontocerus** Leach — (Vid. **Odontocerus**). — **Phryganides.**
- Oligotricha** Ramb. Névropt. 1842. *ὀλίγος*, paucus; *θρίξ*, coma. **Phryganides.**
- Olophthalmi** Lefeb. in Guér. Mag. Zool. 1842. *ὄλος*, totus; *ὀφθαλμός*, oculus. **Hemerobini.**
- Palpares** Ramb. Névropt. 1842. *Παίρο*. **Hemerobini.**
- Palpopleura** Ramb. Névropt. 1842. *Palpum*; *Pleura*. **Libellulinae.**
- Perlina** Newm. Ent. Mag. II, 1835. *Perla*. **Perlariae.**
- Phenes** Ramb. Névropt. 1842. *φήνη*, aquila. **Libellulinae.**
- Phryganina** Newm. Ent. Mag. II, 1835. *Phryganea*. **Phryganides.**
- Pogonostoma** Ramb. Névropt. 1842. *πίγων*, barba; *στόμα*, os. **Phryganides.**
- Pelynevra** Ramb. Névropt. 1842. *πολύς*, multus; *νεῦρον*, nervus. **Libellulinae.**
- Psychomia** (Latr.) Burm. in Wieg. Arch. II, 1835. — (Vid. **Psychomyia**). — **Phryganides.**
- Rhaphidina** Newm. Ent. Mag. II, 1835. *Rhaphidia*. **Hemerobini.**

Rhincocypha Ramb. Névropt. 1842. ῥίς, nasus; κυρτός, curvus. *Libellulinae*.

Schizophthalmi Lefeb. in Guér. Mag. Zool. 1842. σχίζω, fido; ὀφθαλμὸς, oculus. *Hemerobini*.

Sciodus Zett. Ins. Lapp. 1828. σκιὰ, umbra; ὄδους, dens. *Hemerobini*.

Setodes Ramb. Névropt. 1842. Seta. *Phryganides*.

Subnecromorphotica Westw. Mod. Class. Ins. 1840. Sub; νεκρὸς, cadaver; μορφή, forma. *Neur.*

Sympecma (Charp.) Sel. Longch. Mon. Lib. 1840. συμπήγνυμι, compono. *Libellulinae*.

Termitini Pict. Ann. Sc. n. (2^e S.) v, 1836. Termes. *Termitides*.

Theleproctophylla Ramb. Névropt. 1842. θηλή, māmilla; πρῶκτος, podex; φύλλον, folium. *Hemer.*

Trichostomum Burm. Handb. II, 1839. — (Vid. *Trichostoma*). — *Phryganides*.

Ulula Ramb. Névropt. 1842. Nom. propr. *Hemerobini*.

Zancle Westw. Trans. Ent. Soc. I, 1834. ζάγκλη, falx. *Phryganides*.

•••••

CONSPECTUS FAMILIARUM
NEUROPTERORUM.

Phryganides.

Panorpatae.

Hemerobini (Megaloptera, Myrmecoleonides).

(Monente amico clariss. *Guil. F. Erichson* **Perlariarum, Termitidum, Embidarum, Psocidum, Libellularum, Ephemeridum** et **Lepismenarum** familias ad **Orthopterorum** ordinem retuli.)

LIBRI IN ADDENDIS CITATI.

Burm. in *Wieg.* Arch. — *Burmeister* in *Wiegmann's Archiv für Naturgeschichte.*

Erichs. in *Wieg.* Arch. — *Erichson* in *Wiegmann's Archiv für Naturgeschichte.*

Gerv. Ann. Soc. ent. — *Gervais* in *Annales de la Société entomologique de France.*

Leach Lond. a. Ed. ph. Mag. — *Leach* in *London and Edinburgh philosophical Magazine.*

Pictet Ann. sc. n. — *Pictet*, in *Annales des sciences naturelles.*

Ramb. Névropt. — *Rambur*, *Histoire naturelle des Insecten névroptères.*

• *Fne Andal.* — *Rambur*, *Faune entomologique de l'Andalousie.*

Zett. Ins. Lapp. — *Zetterstedt*, *Fauna Insectorum Laponiæ.*



NOMINA SYSTEMATICA
GENERUM ORTHOPTERORUM,

TAM VIVENTIIUM QUAM FOSSILIIUM,

SECUNDUM ORDINEM ALPHABETICUM DISPOSITA, ADJECTIS AUCTORIBUS, LIBRIS IN QUIBUS REPERIUNTUR,
ANNO EDITIONIS, ETYMOLOGIA ET FAMILIIS, AD QUAS PERTINENT.

AUCTORE

L. AGASSIZ,

HIST. NAT. IN ACAD. NEOCOM. PROFESSORE.

RECOGNOVIT

T. « CHARPENTIER, cura **GUIL. F. ERICHSON.**

LIBRI CITATI.

- Bilb. Enumer. Ins.* — *Bilberg Enumeratio Insectorum in museo Auctoris.*
- Boisduv. Voy. Astrol.* — *Boisduval, in Voyage de l'Astrolabe. Partie entomologique.*
- Brullé Hist. nat. Ins.* — *Brullé Histoire naturelle des Insectes.*
- Burm. Handb. Entom.* — *Burmeister Handbuch der Entomologie.*
- » in *Germ. Zeitschr.* — *Burmeister, in Germar Zeitschrift für die Entomologie.*
- Charp. Libell. Europ.* — *Charpentier Libellulinæ Europææ.*
- » in *Silb. Rev. entom.* — *Charpentier, in Silbermann Revue entomologique.*
 - » *Horæ entomol.* — *Charpentier Horæ entomologicæ.*
- Curt. Brit. Entom.* — *Curtis British Entomology, etc.*
- » *Philos. Mag.* — *Curtis, in Philosophical Magazine.*
- De Haan . . .* — *De Haan Fauna Japonica.*
- Fabr. Gen. Insect.* — *Fabricius Genera Insectorum.*
- » *Syst. Entom.* — *Fabricius Systema Entomologiæ, sistens Insectorum classes, etc.*
- Fisch. W. Bull. Natur. Mosc.* — *Fischer de Waldheim, in Bulletin de la Société impériale des Naturalistes de Moscou.*
- » » *Ann. Soc. Ent. Fr.* — *Fischer de Waldheim, in Annales de la Société Entomologique de France.*
- Geoffr. Hist. d. Ins.* — *Geoffroy Histoire abrégée des Insectes des environs de Paris.*
- Germ. N. Act. Nat. Cur.* — *Germar, in Nova Acta Academiæ Naturæ Curiosorum.*
- Gray Entom. Austral.* — *Gray The Entomology of Australasia, in a series of Monographs. Part. I containing the Monograph*
of the genus *Phasma.*
- » in *Griff. An. Kingd.* — *Gray, in Griffith Animal Kingdom.*
 - » *Synops.* — *Gray Synopsis of the species of Insects, belonging to the family of Phasmidæ.*
 - » *Mag. of N. Hist.* — *Gray, in Annals and Magazine of Natural History.*
- Guér. Voy. Coqu.* — *Guérin, in Voyage de la Coquille. Partie entomologique.*
- Illig. Käfer Preuss.* — *Illiger Verzeichniss der Käfer Preussens von Kugelann.*
- Kirby Linn. Trans.* — *Kirby, in Transactions of the Linnean Society of London.*
- Klug Symb. phys.* — *Klug Symbolæ physicæ.*
- Latr. Fam. natur.* — *Latreille Familles naturelles du Règne animal.*
- » *Gen. Cr. et Ins.* — *Latreille Genera Crustaceorum et Insectorum.*
 - » *Précis d. Caract.* — *Latreille Précis des Caractères génériques des Insectes disposés dans un ordre naturel.*
 - » *Hist. nat. Ins.* — *Latreille, Histoire naturelle des Crustacés et Insectes, faisant partie du Buffon de Sonnini.*
- Leach Edinb. Encycl.* — *Leach, in Edinburgh Encyclopedy.*
- » *Zool. Misc.* — *Leach The Zoological Miscellany.*

- Lefebv.* Ann. Soc. Ent. Fr. — *Lefebvre*, in Annales de la Société Entomologique de France.
- Licht.* Catal. Holthuys. — *Lichtenstein* Catalogus Musei Hothuisen.
- Linn.* Syst. Nat. — *Car. a Linné* Systema Naturæ.
- Mac L.* — *Mac Leay* (secundum *Stephens* Illustrations of the British Entomology).
- Newm.* Entom. Mag. — *Newman*, in Entomological Magazine.
- » Mag. of N. Hist. — *Newman*, in Annals and Magazine of Natural History.
- Pal.-Beauv.* Ins. Afr. et Amér. — *Palissot-de-Beauvois* Insectes recueillis en Afrique et en Amérique.
- Perty* Delect. An. Art. — *Perty* Delectus Animalium Articulatorum, quæ in Itinere per Brasiliam, annis 1817—1820, etc. colleguerunt Dr. *J. B. Spix* et Dr. *C. F. Ph. de Martius*.
- Pict.* Nevropt. Perl. — *Pictet* Histoire naturelle générale et particulière des insectes Nevroptères. Famille des Perlides.
- Ramb.* Faune d'Andal. — *Rambur* Faune entomologique de l'Andalousie.
- Sam.* Nomencl. Br. Ent. — *Samouelle* Nomenclature of British entomology, alphabetically arranged.
- Sel.-Longch.* Mon. Libell. — *De Selys-Longchamp* Monographie des Libellulidées d'Europe.
- Serv.* Ann. Sc. nat. — *Audinet-Serville*, in Annales des Sciences naturelles.
- » Orthopt. — *Audinet-Serville* Histoire naturelle des Insectes. Orthoptères.
- » Encycl. method. — *Audinet-Serville*, in Encyclopédie méthodique.
- » Ann. Soc. Ent. Fr. — *Audinet-Serville*, in Annales de la Société Entomologique de France.
- Steph.* Illustr. Brit. Entom. — *Stephens* Illustrations of the British Entomology, or a Synopsis of indigenous Insects.
- » Syst. Cat. Brit. Ins. — *Stephens* Systematic Catalogue of British Insects.
- Stoll* Orthopt. — *Stoll* Représentations exactement coloriées d'après nature des Spectres, Mantes et Sauterelles des différentes parties du monde.
- Thunb.* Mém. Acad. Pét. — *Thunberg*, in Mémoires de l'Académie des Sciences de S^t-Pétersbourg.
- » Act. Holm. — *Thunberg*, in Acta Regiæ Academiæ Holmiensis.
- Westw.* Natural. Libr. — *Westwood*, in Naturalist's Library.
- » Mod. Class. Ins. — *Westwood* Introduction to the modern Classification of Insects.
- » Zool. Journ. — *Westwood*, in Zoological Journal.
- » Mag. of N. Hist. — *Westwood*, in Magazine of Natural History.
- » Linn. Trans. — *Westwood*, in Transactions of the Linnean Society of London.
- » Arcan. entom. — *Westwood* Arcana entomologica.
- » in *Griff.* An. Kingd. — *Westwood*, in *Griffith* Animal Kingdom.
- » Proc. Zool. Soc. Lond. — *Westwood*, in Proceedings of the Zoological Society of London.



ORTHOPTERA.

- Acanthoderus** Gray Synops. 1835. ἄκανθα, aculeus; δέρη, collum. **Spectra.**
- Acanthodis** Serv. Ann. Sc. nat. 1831. ἀκανθώδης, spinosus. **Locustariae.**
- Acanthogasterii** Lefebv. Ann. Soc. Ent. Fr. iv, 1835. ἄκανθα, aculeus; γαστήρ, venter. **Mantides.**
- Acanthops** Serv. Ann. Sc. nat. 1831. ἄκανθα, aculeus; ἄψ, facies. **Mantides.**
- Acanthopsidae** Burm. Handb. Entom. II, 1838. Acanthops. **Mantides.**
- Acheta** Linn. Syst. Nat. 1748. ἀχέτας ? = **Gryllus.** — **Gryllides.**
- Acheta** Fabr. Syst. Entom. 1775. ἀχέτας ? **Gryllides.**
- Achetida** Leach Edinb. Encycl. 1817. Acheta. **Gryllides.**
- Achetides** Leach Edinb. Encycl. 1817. Acheta. = **Gryllides.**
- Acinipe** Ramb. Faune d'Andal. 1840. Nom. propr. **Acridii.**
- Acontistes** Burm. Handb. Entom. II, 1838. ἀκοντιστής, jaculator. **Mantides.**
- Acrida** Linn. Syst. Nat. 1748. ἀκρίς, locusta. = **Truxalis.** — **Acridii.**
- Acrida** Curt. Brit. Entom. 1825. ἀκρίς, locusta. = **Decticus.** — **Locustariae.**
- Acridii** Serv. Ann. Sc. nat. 1831. Acridium. **Orthoptera.**
- Acridiodes** Burm. Handb. Entom. II, 1838. Acridium. **Orthoptera.**
- Acridites** Latr. Fam. natur. 1825. Acridium. = **Acridii.**
- Acridium** Burm. Handb. Entom. II, 1838. ἀκρίδιον, locusta parva. **Acridii.**
- Acridopeza** Burm. Handb. Entom. II, 1838. ἀκρίς, locusta; πεζός, pedestris. = **Acripeza.** — **Locust.**
- Acripeza** Guér. Voy. Coqu. 1830. ἀκρίς, locusta; πεζός, pedestris. **Locustariae.**
- Acroneuria** Pict. Nevropt. Perl. 1841. ἄκρος, summus; νεῦρον, nervus. **Perlariae.**
- Acrophylla** Gray Synops. 1835. ἄκρος, summus; φύλλον, folium. **Spectra.**
- Acrydida** Leach Edinb. Encycl. 1817. Acrydium. **Acridii.**
- Acrydii** Latr. Gen. Cr. et Ins. 1807. Acrydium. = **Acridii.**
- Acrydites** Latr. Fam. natur. 1825. Acrydium. = **Acridii.**

- Acrydium** *Fabr. Syst. Entom.* 1775. — (Vid. **Acridium**.) = **Tetrix**. — **Acridii**.
Acrydium *Geoffr. Hist. d. Ins.* 1764. — (Vid. **Acridium**.) — **Acridii**.
Aeschna — (Vid. **Aeshna**.) — **Libellulinae**.
Aeschnoides *Sel.-Longch. Mon. Libell.* 1840. *Aeschna*. **Libellulinae**.
Aeshna *Fabr. Gen. Insect.* 1776. ? **Libellulinae**.
Aeshnides *Leach Edinb. Encycl.* 1817. *Aeshna*. **Libellulinae**.
Agrion *Fabr. Gen. Insect.* 1776. *ἄγριος*, *agrestis*. **Libellulinae**.
Agrionida *Leach Edinb. Encycl.* 1817. *Agrion*. **Libellulinae**.
Agrionidae *Steph. Illustr. Brit. Ent.* 1836. *Agrion*. **Libellulinae**.
Agrionides *Westw. Mod. Class. Ins.* 1840. *Agrion*. **Libellulinae**.
Agrionina *Sel.-Longch. Mon. Libell.* 1840. *Agrion*. **Libellulinae**.
Agroecia *Serv. Ann. Sc. nat.* 1831. *ἀγρός*, *ager*; *οἰκέω*, *habito*. **Locustariae**.
Akicera *Serv. Ann. Sc. nat.* 1831. *ἀκή*, *acies*; *κέρας*, *cornu*. **Acridii**.
Ameles *Burm. Handb. Entom.* II, 1838. *ἀμυλής*, *negligens*. **Mantides**.
Amorphopus *Serv. Orthopt.* 1839. *ἀμορφος*, *deformis*; *πῆς*, *pes*. **Acridii**.
Anapetes *Charp. Libell. Europ.* 1840. *ἀναπτέτης*, *extensus*. = **Lestes**. — **Libellulinae**.
Anaplecta *Burm. Handb. Entom.* II, 1838. *ἀναπληκτός*, *retrò plicatus*. **Blattariae**.
Anastoma *Burm. in Germ. Zeitschr.* 1840. *ἀνά*, *suprà*; *σόμα*, *os*. = **Anostostoma**. — **Locustariae**.
Anax *Leach Edinb. Encycl.* 1817. *ἄναξ*, *dux*. **Libellulinae**.
Ancylecha *Serv. Orthopt.* 1839. *ἀγκύλος*, *amentum*; *ἔχω*, *habeo*. **Locustariae**.
Angela *Serv. Orthopt.* 1839. *ἀγγέλλω*, *adnuntio*. **Mantides**.
Anisomorpha *Gray Synops.* 1835. *ἄνισος*, *inæqualis*; *μορφή*, *forma*. **Spectra**.
Anisoptera *Latr. Fam. natur.* 1825. *ἄνισος*, *inæqualis*; *πτερόν*, *ala*. **Locustariae**.
Anostostoma *Gray Mag. of N. Hist.* 1837. *ἀνοστος*, *non regrediens*; *σόμα*, *os*. **Locustariae**.
Apachyus *Serv. Ann. Sc. nat.* 1831. *ἀ* *priv.*; *παχύς*, *crassus*. **Forficulariae**.
Aplopus *Gray Synops.* 1835. *ἀπλόος*, *simplex*; *πῆς*, *pes*. **Spectra**.
Aprion *Serv. Orthopt.* 1839. *ἀ* *priv.*; *πρίων*, *serra*. **Locustariae**.
Apterophasmia *Gray Synops.* 1835. *ἀπτερος*, *non alatus*; *φάσμα*, *spectrum*. **Spectra**.
Apterygida *Westw. Mod. Class. Ins.* 1839. *ἀπτέρυγος*, *non alatus*. **Forficulariae**.
Arcyptera *Serv. Orthopt.* 1839. *ἄρκυς*, *cassis*; *πτερόν*, *ala*. **Acridii**.
Ascepassma *Burm. Handb. Entom.* II, 1838. *ἀ* *priv.*; *σκέπασμα*, *tegmen*. **Spectra**.
Aschiphasma *Westw. Zool. Journ.* V, . . . ? = **Ascepassma**. — **Spectra**.
Aspidonotus *Brullé Hist. d. Ins.* 1835. *ἀσπίς*, *scutum*; *νώτος*, *dorsum*. **Locustariae**.
Astroma *Charp. in Silb. Rev. entom.* 1841. *ἀ* *priv.*; *σρώμα*, *stragulum*. **Acridii**.
Atropida *Leach Edinb. Encycl.* 1817. *Atropos*. **Psocides**.
Atropos *Leach Edinb. Encycl.* 1817. *Nom. mythol.* **Psocides**.

- Bacillus** Latr. Fam. natur. 1825. *Baculus. Spectra.*
- Bacteria** Latr. Fam. natur. 1825. *βακτηρία, baculus. Spectra.*
- Bacunculus** Burm. Handb. Entom. II, 1838. *Baculus. Spectra.*
- Baëtida** Leach Edinb. Encycl. 1817. *Baëtis. Ephemerides.*
- Baëtis** Leach Edinb. Encycl. 1817. *Nom. propr. Ephemerides.*
- Barbitistes** Charp. Horæ entomol. 1825. *βαρβιτιστής, lyristes. Locustariae.*
- Batrachidea** Serv. Orthopt. 1839. *βάτραχος, rana; ἰδέα, adspectus. Acridii.*
- Batrachotetrix** Burm. Handb. Entom. II, 1838. *βάτραχος, rana; τέτριξ, Acridii.*
- Blabera** Serv. Ann. Sc. nat. 1831. *βλαβερός, perniciosus. Blattariae.*
- Blatta** Linn. Syst. Nat. 1766. *Nom. propr. Blattariae.*
- Blattariae** Latr. Fam. natur. 1825. *Blattia. Orthoptera.*
- Blattidae** Steph. Syst. Cat. Brit. Ins. 1829. *Blatta. = Blattariae.*
- Blattina** Burm. Handb. Entom. II, 1838. *Blatta. = Blattariae.*
- Blepharis** Serv. Ann. Sc. nat. 1831. *βλεφαρίς, supercilium. Mantides.*
- Blepharodera** Burm. Handb. Entom. II, 1838. *βλεφαρίς, supercilium; δέση, collum. Blattariae.*
- Brachycercus** Curt. Philos. Mag. 1834. *βραχύς, brevis; κέρατος, cauda. Ephemerides.*
- Brachycola** Serv. Orthopt. 1839. *βραχύς, brevis; κώλον, membrum. Blattariae.*
- Brachytrupes** Serv. Orthopt. 1839. *βραχύς, brevis; τρύπα, foramen. Gryllides.*
- Bradyporidae** Burm. Handb. Entom. II, 1838. *Bradyporus. Locustariae.*
- Bradyporus** Charp. Horæ entomol. 1825. *βραδύς, tardus; πορεύω, proficiscor. Locustariae.*
- Bucrates** Burm. Handb. Entom. II, 1838. *βῆς, bos; κρᾶς, caput. Locustariae.*
- Bulla** Linn. Syst. Nat. 1748. *Nom. propr. Acridii.*
- Caecilius** Curt. Brit. Entom. 1833. *Cæcus. Psocides.*
- Caenis** Steph. Illustr. Brit. Ent. 1836. *καινός, canus. Ephemerides.*
- Calepteryx** Leach Edinb. Encycl. 1817. — (Vid. **Calepteryx**.) — *Libellulinae.*
- Callimenus** Fisch. Ann. Soc. Ent. Fr. 1833. *καλός, pulcher; μένος, fortitudo. Locustariae.*
- Calliptamus** Serv. Ann. Sc. nat. 1831. *καλός, pulcher; ἵπταμαι, volo. Acridii.*
- Caleptenus** Burm. Handb. Entom. II, 1838. *καλός, pulcher; πτηνός, alatus. Acridii.*
- Calepteryx** Burm. Handb. Entom. II, 1839. *καλός, pulcher; πτέρυξ, ala. Libellulinae.*
- Camptoxiphæ** Serv. Orthopt. 1839. *καμπτός, flexus; ξίφος, gladius. Locustariae.*
- Capnia** Pict. Nevropt. Popl. 1841. *καπνία, fuligo. Perlariae.*
- Cardioptera** Burm. Handb. Entom. II, 1838. *καρδία, cor; πτερόν, ala. Mantides.*
- Cephalocœma** Serv. Orthopt. 1839. *κεφαλή, caput; κοιμάω, incumbo. Acridii.*
- Cerberodon** Perty Delect. An. art. 1830. *κέρβερος, Cerberus; ὄδός, dens. Locustariae.*
- Ceroys** Serv. Orthopt. 1839. *κέρας, cornu; ὄς, auris. Spectra.*
- Chaeteessa** Burm. Handb. Entom. 1838. *χαιτήεις, jubatus. Mantides.*

- Cheiopacha** Charp. in *Silb.* Rev. entom. 1841. *Χαίρ*, manus; *παχὺς*, crassus. *Mantides*.
- Chelidura** Latr. Fam. natur. 1825. *χηλή*, ungula; *ἐρά*, cauda. *Forficulariae*.
- Chloroperla** Newm. Entom. Mag. III, 1836. *χλωρός*, viridis; *perla* (vox hybr.) *Perlariae*.
- Chlorosoma** Charp. Libell. Europ. 1840. *χλωρός*, viridis; *σῶμα*, corpus. = *Cordulia*. — *Libellul.*
- Choeradodis** Serv. Ann. Sc. nat. 1831. *χοιραδαΐδης*, scrophulosus. *Mantides*.
- Choriphyllum** Serv. Orthopt. 1838. *χορός*, saltatio; *φύλλον*, folium. *Acridii*.
- Cherotypus** Serv. Orthopt. 1838. *χορός*, saltatio; *τύπος*, typus. *Acridii*.
- Chresmoda** Germ. N. Act. Nat. Cur. XIX, 1839. *χρησιμωδός*, propheta. *Mantides* ?
- Chrotogenus** Serv. Orthopt. 1838. *χρῶς*, corpus; *γωνία*, angulus. *Acridii*.
- Cladomorphus** Gray Synops. 1835. *κλάδος*, surculus; *μορφή*, forma. *Spectra*.
- Cladoxerus** Serv. Encycl. méthod. X, 1825. *κλάδος*, surculus; *ξηρός*, siccus. *Spectra*.
- Cloëon** (Leach) Sam. Nomencl. Br. Ent. 1819. *Nom. propr.* *Ephemerides*.
- Clothilla** Westw. Mag. of N. Hist. 1840. *Clotho*. *Psocides*.
- Condylodera** Westw. Linn. Trans. 1840. *κονδύλη*, tuber; *δέρη*, collum. *Locustariae*.
- Conocephalidae** Burm. Handb. Entom. II, 1838. *Conocephalus*. *Locustariae*.
- Conocephalus** Thunb. Mémoires Acad. Pét. 1812. *κῶνος*, conus; *κεφαλή*, caput. *Locustariae*.
- Conophori** Serv. Orthopt. 1838. *κῶνος*, conus; *φορέω*, fero. *Acridii*.
- Coplocera** Burm. Handb. Entom. II, 1838. *κοπίς*, ensis; *κέρας*, cornu. *Acridii*.
- Copiphora** Serv. Ann. Sc. nat. 1831. *κοπίς*, ensis; *φορέω*, fero. *Locustariae*.
- Cordulegaster** Leach Edinb. Encycl. 1817. — (Vid. *Cordylegaster*.) — *Libellulinae*.
- Cordulia** Leach Edinb. Encycl. 1817. — (Vid. *Cordyla*.) — *Libellulinae*.
- Cordyla** Bilb. Enumer. Ins. 1820. *κορδύλη*, tuber. *Libellulinae*.
- Cordylegaster** Bilb. Enumer. Ins. 1820. *κορδύλη*, tuber; *γαστήρ*, venter. *Libellulinae*.
- Corydia** Serv. Ann. Sc. nat. 1831. *κόρυς*, galea. *Blattariae*.
- Cranidium** (Illig.) Burm. Handb. Entom. II, 1838. *κρανίον*, cranium. *Spectra*.
- Craspedonia** Westw. Arcan. entom. II, 1841. *κράσπεδον*, limbus. *Spectra*.
- Craurusa** Burm. Handb. Entom. II, 1838. *κραῦρος*, strumosus. *Mantides*.
- Creobroter** Serv. Orthopt. 1839. *κρέας*, caro; *βρωτήρ*, edax. *Mantides*.
- Creoxylus** Serv. Orthopt. 1839. *κρέας*, caro; *ξύλον*, lignum. *Spectra*.
- Ctenomorpha** Gray Entom. Austral. 1833. *κτεῖς*, pecten; *μορφή*, forma. *Spectra*.
- Cycloptera** Serv. Orthopt. 1839. *κύκλος*, circulus; *πτερόν*, ala. *Locustariae*.
- Cylindrodes** Gray in Griff. An. Kingd. XV, 1832. *κυλινδροειδής*, cylindricus. *Gryllides*.
- Cyphocrana** Serv. Encycl. méthod. X, 1825. *κυφός*, curvus; *κράνον*, cranium. *Spectra*.
- Cyphocrania** Burm. Handb. Entom. II, 1838. *κυφός*, curvus; *κρανία*, cornus. *Spectra*.
- Cyrtophyllus** Burm. Handb. Entom. II, 1838. *κυρτός*, curvus; *φύλλον*, folium. *Locustariae*.
- Cyrtosoma** Charp. Libell. Europ. 1840. *κυρτός*, curvus; *σῶμα*, corpus. = *Anax*. — *Libellulinae*.

- Cystocoelea** Serv. Orthopt. 1839. κύσις, vesica; κοιλία, venter. **Acridii.**
- Decticus** Klug Symb. phys. iii, 1832. δηκτικός, mordax. = **Pocillocerus.** — **Acridii.**
- Decticus** Serv. Ann. Sc. nat. 1831. δηκτικός, mordax. **Locustariae.**
- Deracantha** Fisch. Bull. Natur. Mosc. 1833. δέρη, collum; ἄκανθα, aculeus. **Locustariae.**
- Dericorys** Serv. Orthopt. 1839. δέρη, collum; κόρυς, galea. **Acridii.**
- Dermaptera** Kirby Linn. Trans. xi, . . . δέρμα, cutis; πτερόν, ala. = **Forficulariae.**
- Derocalymma** Burm. Handb. Entom. ii, 1833. δέρη, collum; κάλυμμα, cucullus. **Blattariae.**
- Deropeltis** Burm. Handb. Entom. ii, 1833. δέρη, collum; πέλτη, scutum. **Blattariae.**
- Deroplatys** Westw. Natural. Libr. 1840. δέρη, collum; πλατύς, latus. **Mantides.**
- Diapherodes** Gray Synops. 1835. διαφέρω, differo. **Spectra.**
- Diapheromera** Gray Synops. 1835. διαφέρω, differo; μέρος, pars. **Spectra.**
- Diastatomma** (Charp.) Burm. Handb. Ent. ii, 1839. διαστατός, sejunctus; ὄμμα, oculus. **Libellulinae.**
- Dictyopherus** Thunb. Mém. Acad. Pét. 1812. δίκτηνον, rete; φόρος, gerens. **Acridii.**
- Dictyoptera** Leach Edinb. Encycl. 1818. δίκτηνον, rete; πτερόν, ala. = **Blattariae.**
- Dictyopteryx** Pict. Neuropt. Perl. 1841. δίκτηνον, rete; πτέρυξ, ala. **Perlariae.**
- Dinelytron** Gray Synops. 1835. δίνη, gyrus; ἔλυτρον, elytrum. **Spectra.**
- Diplatys** Serv. Ann. Sc. nat. 1831. δις, bis; πλατύς, latus. **Forficulariae.**
- Diplax** Charp. Libell. Europ. 1840. δις, bis; πλαξ, planities. **Libellulinae.**
- Diura** Gray Entom. Austr. 1833. δις, bis; ἔρα, cauda. **Spectra.**
- Echinosoma** Serv. Orthopt. 1833. ἐχινώδης, spinosus; σῶμα, corpus. **Forficulariae.**
- Ectatosoma** Gray Synops. 1835. ἐκτατός, extensus; σῶμα, corpus. **Spectra.**
- Ectobia** Westw. Mod. Class. Ins. 1839. ἐκτός, extra; βίωω, vivo. **Blattariae.**
- Embla** Latr. Fam. natur. 1825. ἐμβιος, vivus. **Embiidae.**
- Embiidae** Burm. Handb. Entom. ii, 1839. Embia. **Orthoptera** (olim **Neuroptera**).
- Empusa** Illig. Käfer Preuss. 1798. ἐμψυσα, spectrum. **Mantides.**
- Empusidae** Burm. Handb. Entom. ii, 1833. Empusa. **Mantides.**
- Encoptera** Burm. Handb. Entom. ii, 1833. ἐνός, mutus; πτερόν, ala. **Gryllides.**
- Epallage** Charp. Libell. Europ. 1840. ἐπαλλαγῆ, permutatio. **Libellulinae.**
- Epaphrodita** Serv. Ann. Sc. nat. 1831. ἐπαφρόδιτος, venustus. **Mantides.**
- Ephemera** Linn. Syst. Nat. 1748. Ephemerus. **Ephemerides.**
- Ephemerida** Leach Edinb. Encycl. 1817. Ephemerida. **Ephemerides.**
- Ephemeridae** Steph. Illustr. Brit. Ent. 1835. Ephemerida. = **Ephemerides.**
- Ephemerides** Leach Edinb. Encycl. 1817. Ephemerida. **Orthoptera** (olim **Neuroptera**).
- Ephemerinae** Latr. Fam. natur. 1825. Ephemerida. = **Ephemerides.**
- Ephippiger** Latr. Fam. natur. 1825. Ephippium; γέρο. **Locustariae.**
- Ephippigera** Serv. Ann. Sc. nat. 1831. — (Vid. **Ephippiger**.) — **Locustariae.**

- Ehippitytha** Serv. Orthopt. 1839. ἐφίππιον, ehippium; τυτθός, parvus. **Locustariae.**
- Epilampra** Burm. Handb. Entom. II, 1838. ἐπί, suprā; λαμπρός, lucidus. **Blattariae.**
- Epithecā** Charp. Libell. Europ. 1840. ἐπί, suprā; θήκη, vagina. **Libellulinae.**
- Epophthalmia** Burm. Handb. Entom. II, 1839. ἐπί, suprā; ὀφθαλμός, oculus. **Libellulinae.**
- Eremiaphila** Lefebv. Ann. Soc. Ent. Fr. 1835. ἐρημία, solitudo; φιλέω, amo. **Mantides.**
- Eremiaphiliti** Lefebv. Ann. Soc. Ent. Fr. 1835. Eremiaphila. **Mantides.**
- Eremobia** Serv. Orthopt. 1839. ἐρημος, desertus; βιώω, vivo. **Acriddi.**
- Eremophila** Burm. Handb. Entom. II, 1838. ἐρημος, desertus; φιλέω, amo. **Mantides.**
- Erythromma** Charp. Libell. Europ. 1840. ἐρυθρός, ruber; ὄμμα, oculus. **Libellulinae.**
- Eugaster** Serv. Orthopt. 1839. εὖ, benè; γαστήρ, venter. **Locustariae.**
- Euphaea** Sel.-Longch. Mon. Libell. 1840. εὖ, benè; φαιός, fuscus. **Libellulinae.**
- Euplecoptera** Westw. Mod. Class. Ins. 1839. εὖ, benè; πλέκω, necto; πτερόν, ala. = **Forficulariae.**
- Eurycnema** Serv. Orthopt. 1839. εὐρύς, latus; κνήμη, crus. **Spectra.**
- Eurycantha** Boisduv. Voy. Astrol. 1835. εὐρύς, latus; κανθός, canthus. **Spectra.**
- Eusthenia** Westw. in Griff. An. Kingd. 1832. εὐσθενής, fortis. **Perlariae.**
- Euthyrrhapha** Burm. Handb. Entom. II, 1838. εὐθύς, rectus; ῥαφή, sutura. **Blattariae.**
- Exocephala** Serv. Ann. Sc. nat. 1831. ἐξ, ex; κεφαλή, caput. **Locustariae.**
- Extatosoma** Gray Entom. Austr. 1833. — (Vid. **Ectatosoma.**) — **Spectra.**
- Forbicina** Geoffr. Hist. d. Ins. 1764. Nom. propr. **Lepismenae.**
- Forficesila** Latr. Fam. natur. 1825. Forfex. **Forficulariae.**
- Forficula** Linn. Syst. Nat. 1766. Nom. propr. **Forficulariae.**
- Forficulariae** Latr. Fam. natur. 1825. Forficula. **Orthoptera.**
- Forficulidae** Steph. Syst. Cat. Brit. Ins. 1829. Forficula. = **Forficulariae.**
- Forficulina** Burm. Handb. Entom. II, 1838. Forficula. = **Forficulariae.**
- Gomphocerus** Thunb. Mém. Acad. Pét. 1812. γόμφος, clavus; κέρας, cornu. **Acriddi.**
- Gomphus** Leach Edinb. Encycl. 1817. γόμφος, clavus. **Libellulinae.**
- Gongylus** Thunb. Mém. Acad. Pét. 1812. γογγύλος, rotundus. **Mantides.**
- Gripopteryx** Pict. Neuropt. Perl. 1841. γρέπος, rete; πτέρυξ, ala. **Perlariae.**
- Gryllacris** Serv. Ann. Sc. nat. 1831. γρύλλος, gryllus; ἀκρίς, locusta. **Locustariae.**
- Gryllida** Leach Edinb. Encycl. 1818. Gryllus. **Acriddi.**
- Gryllidae** Steph. Syst. Cat. Brit. Ins. 1829. Gryllus. = **Locustariae.**
- Gryllides** Latr. Gen. Cr. et Ins. 1807. Gryllus. **Orthoptera.**
- Gryllides** Leach Edinb. Encycl. 1818. Gryllus. = **Acriddi.**
- Gryllodea** Burm. Handb. Entom. II, 1838. Gryllus. = **Gryllides** (Latr.)
- Gryllotalpa** Latr. Gen. Cr. et Ins. 1807. Gryllus; talpa. **Gryllides.**
- Gryllotalpida** Leach Edinb. Encycl. 1818. Gryllotalpa. **Gryllides.**

- Gryllus** Linn. Syst. Nat. 1748. γρύλλος, (nom. propr.) **Orthoptera**.
- Gymnocera** Brullé Hist. nat. Ins. 1835. γυμνός, nudus; κέρασ, cornu. **Locustariae**.
- Haplopus** Burm. Handb. Entom. II, 1838. ἀπλόω, tendo; πῆσ, pes. **Spectra**.
- Harpagidae** Burm. Handb. Entom. II, 1838. Harpax. **Mantides**.
- Harpax** Serv. Ann. Sc. nat. 1831. ἄρπαξ, raptor. **Mantides**.
- Henicus** Gray Mag. of N. Hist. 1837. ἐνικός, unicus. **Locustariae**.
- Heterogamia** Burm. Handb. Entom. II, 1838. ἕτερος, alius; γάμος, nuptialis. **Blattariae**.
- Heteronemia** Gray Synops. 1835. ἕτερος, alius; νῆμα, filum. **Spectra**.
- Heteronutarsus** Lefebv. Ann. Soc. Ent. Fr. 1835. ἕτερος, alius; ὄνυξ, unguis; ταρσός, tarsus. **Locustar**.
- Heteropteryx** Gray Synops. 1835. ἕτερος, alius; πτέρυξ, ala. **Spectra**.
- Heteropus** Pal.-Beauv. Ins. Afr. et Amér. 1805. ἕτερος, alius; πῆσ, pes. = **Tridactylus**. — **Gryllides**.
- Hetrodes** Fisch. Ann. Soc. Ent. Fr. 1833. ἦτρον, abdomen. **Locustariae**.
- Hexacentrus** Serv. Ann. Sc. nat. 1831. ἕξ, sex; κεντρον, spina. **Locustariae**.
- Hierodula** Burm. Handb. Entom. II, 1838. ἱερόδουλος, famulus sacer. **Mantides**.
- Holocompsa** Burm. Handb. Entom. II, 1838. ὅλος, totus; κομψός, elegans. **Blattariae**.
- Homoeogamia** Burm. Handb. Entom. II, 1838. ὁμοιος, similis; γάμος, nuptialis. **Blattariae**.
- Hoplophora** Perty Delect. An. art. 1830. ὄπλον, arma; φορέω, fero. = **Chaeteessa**. — **Mantides**.
- Hermetica** Burm. Handb. Entom. II, 1838. ὄρμητικός, turbulentus. **Blattariae**.
- Hymenopa** Serv. Ann. Sc. nat. 1831. ὑμήν, cuticula; πῆσ, pes. **Mantides**.
- Hymenopus** Burm. Handb. Entom. II, 1838. ὑμήν, cuticula; πῆσ, pes. = **Hymenopa**. — **Mantides**.
- Hymenotes** Westw. Proc. Zool. Soc. Lond. 1837. ὑμήν, cuticula; πῶτος, dorsum.
- Hyperomala** Serv. Ann. Sc. nat. 1831. ὑπέρ, supra; ὀμαλός, similis. **Locustariae**.
- Hypsallomeni** Serv. Orthopt. 1839. ἕψι, altè; ἄλλομαι, salio. **Gryllides**.
- Idolomorpha** Burm. Handb. Entom. II, 1838. εἰδωλον, imago; μορφή, forma. **Mantides**.
- Ischnoptera** Burm. Handb. Entom. II, 1838. ἰσχνός, gracilis; πτερόν, ala. **Blattariae**.
- Ischnura** Charp. Libell. Europ. 1840. ἰσχνός, gracilis; ἕρα, cauda. **Libellulinae**.
- Isogenus** Newm. Entom. Mag. v, 1833. ἴσος, æqualis; γένος, genus. **Perlariae**.
- Isopteryx** Pict. Nevropt. Perl. 1841. ἴσος, æqualis; πτέρυξ, ala. **Perlariae**.
- Kakerlac** Latr. Fam. natur. 1825. Vox barbar. **Blattariae**.
- Kollaria** Pict. Nevropt. Perl. 1841. Dic. KOLLAR. **Perlariae**.
- Labia** Leach Zool. Misc. III, 1817. λαβή, ansa. **Forficulariae**.
- Labidura** Dumér. Zool. analyt. 1806. λαβίς, fibula; ἕρα, cauda. = **Forficulariae**.
- Labidura** Leach Zool. Misc. III, 1817. λαβίς, fibula; ἕρα, cauda. **Forficulariae**.
- Lachesilla** Westw. Mod. Class. Ins. 1839. Lachesis. **Psocides**.
- Lepisma** Linn. Syst. Nat. 1748. λεπίς, squama. **Lepismenae**.
- Lepismatidae** Burm. Handb. Entom. II, 1838. Lepisma. = **Lepismenae**.

- Lepismenae** Latr. Gen. Cr. et Ins. 1807. *Lepisma*. **Orthoptera** (olim **Thysanura**).
- Lepismidea** Leach Zool. Misc. III, 1817. *Lepisma*. = **Lepismenae**.
- Leptetrum** Newm. Entom. Mag. 1833. λεπτός, tenuis; ἦτρον, abdomen. **Libellulinae**.
- Leptoderes** Serv. Orthopt. 1839. λεπτός, tenuis; δέρον, collum. **Locustariae**.
- Leptoperla** Newm. Mag. of N. Hist. 1839. λεπτός, tenuis; perla (vox hybr.) **Perlariae**.
- Leptophlebia** Westw. Mod. Class. Ins. 1840. λεπτός, tenuis; φλέψ, vena. **Ephemerides**.
- Lestes** Leach Edinb. Encycl. 1817. ληστής, prædator. **Libellulinae**.
- Leuctra** Steph. Illustr. Brit. Ent. 1836. *Nom. propr.* **Perlariae**.
- Libella** Sel.-Longch. Mon. Libell. 1840. *Nom. propr.* = **Epitheca**. — **Libellulinae**.
- Libellago** Sel.-Longch. Mon. Libell. 1840. *Libella*. **Libellulinae**.
- Libellula** Linn. Syst. Nat. 1748. *Libella*. **Libellulinae**.
- Libellulida** Leach Edinb. Encycl. 1817. *Libellula*. **Libellulinae**.
- Libellulidae** Steph. Illustr. Brit. Ent. 1836. *Libellula*. **Libellulinae**.
- Libellulides** Leach Edinb. Encycl. 1817. *Libellula*. = **Libellulinae**.
- Libellulina** Steph. Illustr. Brit. Ent. 1836. *Libellula*. = **Libellulinae**.
- Libellulinae** Latr. Gen. Cr. et Ins. 1807. *Libellula*. **Orthoptera** (olim **Neuroptera**).
- Libelluloides** Sel.-Longch. Mon. Libell. 1840. *Libellula*. **Libellulinae**.
- Lindenia** De Haan Dic. VON DER LINDEN. **Libellulinae**.
- Linocerus** Gray Synops. 1835. λίνον, linum; κέρας, cornu. **Spectra**.
- Listroscelis** Serv. Ann. Sc. nat. 1831. λίστρον, pecten; σκελίς, perna. **Locustariae**.
- Lobophora** Serv. Orthopt. 1839. λοβός, lobus; φορέω, fero. **Forficulariae**.
- Locusta** Linn. Syst. Nat. 1748. *Nom. propr.* **Acridii**.
- Locusta** Leach 1819. *Nom. propr.* = **Acridium**. — **Acridii**.
- Locustariae** Latr. Gen. Cr. et Ins. 1807. *Locusta*. **Orthoptera**.
- Locustidae** Steph. Syst. Cat. Brit. Ins. 1829. *Locusta*. = **Acridii**.
- Locustides** Leach Edinb. Encycl. 1817. *Locusta*. = **Locustariae**.
- Locustina** Burm. Handb. Entom. II, 1833. *Locusta*. = **Locustariae**.
- Lonchodes** Gray Synops. 1835. λογχώδης, hastæ similis. **Spectra**.
- Machilis** Latr. Gen. Cr. et Ins. 1806. μάχη, moles? **Lepismenae**.
- Macropalpi** Serv. Orthopt. 1839. μακρός, longus; palpus (vox hybr.) **Locustariae**.
- Macrosona** Sel.-Longch. Mon. Libell. 1840. μακρός, longus; σῶμα, corpus. **Libellulinae**.
- Mantida** Leach Edinb. Encycl. 1818. *Mantis*. = **Mantides**.
- Mantides** Latr. Gen. Cr. et Ins. 1807. *Mantis*. **Orthoptera**.
- Mantis** Linn. Syst. Nat. 1748. μάντις, vates. **Mantides**.
- Mantodea** Burm. Handb. Entom. II, 1833. *Mantis*. = **Mantides**.
- Mastax** Perty Delect. An. art. 1830. μάσταξ (*nom. propr.*) **Acridii**.

ORTHOPTERA.

9

- Meccomera** Serv. Orthopt. 1839. μήκος, longitudo; μηρός, femur. **Forficulariae.**
- Meconema** Serv. Ann. Sc. nat. 1831. μήκος, longitudo; νῆμα, filum. **Locustariae.**
- Meconemidae** Burm. Handb. Entom. II, 1838. *Meconema.* **Locustariae.**
- Meccopoda** Serv. Ann. Sc. nat. 1831. μήκος, longitudo; πῆς, pes. **Locustariae.**
- Megalodon** Brullé Hist. nat. Ins. 1835. μέγας, magnus; ὄδός, dens. **Locustariae.**
- Meroneidius** Serv. Ann. Sc. nat. 1831. μηρός, femur; ὀγκίδιον, unculus. **Locustariae.**
- Mesops** Serv. Ann. Sc. nat. 1831. μέσος, medius; ὄψ, oculus. **Acriddi.**
- Metalleutica** Westw. Zool. Journ. 1830. μεταλλευτικός, ad fodiendam idoneus. **Mantides.**
- Micropteryx** Steph. Illustr. Brit. Ent. 1835. μικρός, parvus; πτέρυξ, ala. = **Anisoptera.**—**Locustar.**
- Megoplistes** Serv. Orthopt. 1839. μάγισ, vix; ὀπλιτής, armatus. **Locustariae.**
- Monachidium** Serv. Ann. Sc. nat. 1831. μοναχός, monachus. **Acriddi.**
- Monachoda** Burm. Handb. Entom. II, 1838. μοναχώδης, monachalis. **Blattariae.**
- Monandroptera** Serv. Orthopt. 1839. μόνος, solus; ἀνήρ, masculus; πτερὸν, ala. **Spectra.**
- Myrmecophila** Latr. Fam. natur. 1825. μύρμηξ, formica; φιλέω, amo. = **Sphaerium.**—**Gryllides.**
- Nauphoeta** Burm. Handb. Entom. II, 1838. ναῦς, navis; φοιτάω, frequentor. **Blattariae.**
- Necroscia** Serv. Orthopt. 1839. νεκρός, mortuus; σκιά, umbra. **Spectra.**
- Nemobia** Serv. Orthopt. 1839. νέμος, nemus; βίωω, vivo. **Gryllides.**
- Nemoura** Latr. Précis. d. Caract. 1797. νῆμα, filum; ἔρα, cauda. **Perlariae.**
- Nephellon** Pict. Nevropt. Perl. 1841. νεφέλιον, nubecula. **Perlariae.**
- Nyctibora** Burm. Handb. Entom. II, 1838. νύξ, nox; βορά, cibus. **Blattariae.**
- Odonata** Fabr. Entom. Syst. em. 1792. ὀδών, dens (?) = **Libellulinae.**
- Odontura** Ramb. Faune d'Andal. 1841. ὄδός, dens; ἔρα, cauda. **Locustariae.**
- Oecanthus** Serv. Ann. Sc. nat. 1831. οἰκέω, habito; ἄνθος, flos. **Gryllides.**
- Oedipoda** Latr. Fam. natur. 1825. οἶδος, tumor; πῆς, pes. **Acriddi.**
- Oligotoma** Westw. Linn. Trans. XVII, 1836. ὀλίγος, paucus; τομή, segmen. **Embiidae.**
- Olyntha** Gray in Griff. An. Kingd. 1832. ὄλυνθος, grossus. **Embiidae.**
- Olynthoscellis** Fisch. W. Bull. Natur. Mosc. 1839. ὄλυνθος, grossus; σκαλῖς, perna. **Locustariae.**
- Ommatolampis** Burm. Handb. Entom. II, 1838. ὀμματολαμπής, oculis fulgentibus. **Acriddi.**
- Ommexecha** Serv. Ann. Sc. nat. 1831. ὄμμα, oculus; ἐξίχω, promineo. **Acriddi.**
- Onconotus** Fisch. W. Bull. Natur. Mosc. 1839. ὄγκος, uncus; πῶτος, dorsum. **Locustariae.**
- Opsonala** Serv. Ann. Sc. nat. 1831. ὄψ, facies; ὀμαλός, planus. **Acriddi.**
- Orchelimum** Serv. Orthopt. 1839. ὀρχέω, salto; λιμῶν, pratium. **Locustariae.**
- Orthetrum** Newm. Entom. Mag. 1833. ὀρθός, rectus; ἦτρον, abdomen. **Libellulinae.**
- Orthodera** Burm. Handb. Entom. II, 1838. ὀρθός, rectus; δέρη, collum. **Mantides.**
- Orthoptiphæ** Serv. Orthopt. 1839. ὀρθός, rectus; ξίφος, gladius. **Locustariae.**
- Oxya** Serv. Ann. Sc. nat. 1831. ὄξος, acutus. **Acriddi.**

- Oxycypha** *Burm. Handb. Entom.* II, 1839. ὀξύς, acutus; κυφός, gibbus. **Ephemerides.**
- Oxyptilus** *Serv. Ann. Sc. nat.* 1831. ὀξύς, acutus; πῖλος, pilus. **Mantides.**
- Pachymorpha** *Gray Synops.* 1835. παχύς, crassus; μορφή, forma. **Spectra.**
- Palingenia** *Burm. Handb. Entom.* II, 1839. πάλιν, rursum; γίγνομαι, nascor. **Ephemerides.**
- Pamphagus** *Thunb. Mém. Acad. Pét.* 1812. πᾶς, omnis; φάγος, vorax. **Acridii.**
- Panchlora** *Burm. Handb. Entom.* II, 1838. πᾶς, totus; χλωρός, viridis. **Blattariae.**
- Panesthia** *Serv. Ann. Sc. nat.* 1831. πᾶς, omnis; ἐσθίω, comedo. **Blattariae.**
- Paratropes** *Serv. Orthopt.* 1839. παρατροπέω, dissimulo. **Blattariae.**
- Peltastes** *Fisch. W. Bull. Natur. Mosc.* 1839. πελταστής (nom. propr.) **Locustariae.**
- Pennicornu** *Latr. Fam. natur.* 1825. Penna; cornu. = **Scaphura.** — **Locustariae.**
- Periplaneta** *Burm. Handb. Entom.* II, 1838. περιπλανητής, circumvagans. **Blattariae.**
- Perisphaeria** *Burm. Handb. Entom.* II, 1838. περί, circum; σφαῖρα, sphaera. **Blattariae.**
- Perisphaerus** *Serv. Ann. Sc. nat.* 1831. περί, circum; σφαῖρα, sphaera. **Blattariae.**
- Perla** *Geoffr. Hist. d. Ins.* 1764. Nom. propr. **Perlariae.**
- Perlomorpha** *Gray Synops.* 1835. Perla; μορφή, forma (vox hybr.) **Spectra.**
- Perlariae** *Latr. Gen. Cr. et Ins.* 1807. Perla. **Orthoptera** (olim **Neuroptera**).
- Perlidae** *Steph. Illustr. Brit. Ent.* 1836. Perla. = **Perlariae.**
- Pertides** *Leach Edinb. Encycl.* 1817. Perla. = **Perlariae.**
- Petalura** *Leach Zool. Misc.* II, 1816. πέταλον, lamina; ἕρα, cauda. **Libellulinae.**
- Petasia** *Serv. Ann. Sc. nat.* 1831. πέτασος, pileus. **Acridii.**
- Petroblus** *Leach Zool. Misc.* III, 1817. πέτρος, lapis; βιώω, vivo. **Lepismenae.**
- Phalangopsis** *Serv. Ann. Sc. nat.* 1831. φάλαγξ, phalanx; ὄψεις, adspectus. **Locustariae.**
- Phaneroptera** *Serv. Ann. Sc. nat.* 1831. φανερός, notabilis; πτερὸν, ala. **Locustariae.**
- Phaneropteridae** *Burm. Handb. Entom.* II, 1838. **Phaneroptera.** **Locustariae.**
- Phasganura** *Westw. Mod. Class. Ins.* 1839. φάσγανον, gladiolus; ἕρα, cauda. = **Locustariae.**
- Phasma** *Licht. Catal. Holshuys.* 1795. φάσμα, spectrum. **Spectra.**
- Phasmida** *Leach Edinb. Encycl.* 1818. **Phasma.** = **Spectra.**
- Phasmidae** *Serv. Ann. Sc. nat.* 1831. **Phasma.** = **Spectra.**
- Phasmodea** *Burm. Handb. Entom.* II, 1838. **Phasma.** = **Spectra.**
- Phibalosoma** *Gray Synops.* 1835. φίβαλος, carica; σῶμα, corpus. **Spectra.**
- Phlocerus** *Fisch. W. Bull. Natur. Mosc.* 1833. φλάω, contuendo; κέρας, cornu. **Acridii.**
- Phoraspis** *Serv. Ann. Sc. nat.* 1831. φορέω, fero; ἄσπις, scutum. **Blattariae.**
- Photina** *Burm. Handb. Entom.* II, 1838. φωτεινός, lucidus. **Mantides.**
- Phyllium** *Illig. Käfer Preuss.* 1798. φύλλον, folium. **Spectra.**
- Phyllocrania** *Burm. Handb. Entom.* II, 1838. φύλλον, folium; κρανίον, cranium. **Mantides.**
- Phylldromia** *Serv. Orthopt.* 1839. φύλλον, folium; δρέμω, curro. **Blattariae.**

- Phyllophora** Thunb. Mém. Acad. Pét. 1812. φύλλον, folium; φορέω, fero. **Locustariae.**
- Phylloptera** Serv. Ann. Sc. nat. 1831. φύλλον, folium; πτερόν, ala. **Locustariae.**
- Phymateus** Thunb. Mém. Acad. Pét. 1812. φῦμα, tuber. **Acriddi.**
- Platetrum** Newm. Entom. Mag. 1833. πλατύς, latus; ἦτρον, abdomen. **Libellulinae.**
- Platyblemmus** Serv. Orthopt. 1839. πλατύς, latus; βλέμμα, facies. **Gryllides.**
- Platynemis** Charp. Libell. Europ. 1840. πλατύς, latus; κνημῖς, radius. **Libellulinae.**
- Platycrana** Gray Synops. 1836. πλατύς, latus; κράνον, caput. **Spectra.**
- Platycrania** Burm. Handb. Entom. II, 1838. πλατύς, latus; κρανίον, cranium. = **Platycrana.**
- Platydaetylus** Brullé Hist. nat. Ins. 1835. πλατύς, latus; δάκτυλος, digitus. **Gryllides.**
- Platyphyllum** Serv. Ann. Sc. nat. 1831. πλατύς, latus; φύλλον, folium. **Locustariae.**
- Platytelus** Gray Synops. 1835. πλατύς, latus; τέλος, terminatio. **Spectra.**
- Pneumora** Thunb. Act. Holm. 1775. πνεῦμα, aër; ᾠρα, cura. **Acriddi.**
- Pedacanthus** Gray Entom. Austral. 1833. πῆς, pes; ἀκανθα, spina. **Spectra.**
- Pedisma** Latr. Fam. natur. 1825. ποδισμός, pedis mensura. **Acriddi.**
- Pedoscirtus** Serv. Orthopt. 1839. πῆς, pes; σκιρτάω, salto. **Gryllides.**
- Poecilocerus** Serv. Ann. Sc. nat. 1831. ποικίλος, variegatus; κέρας, cornu. **Acriddi.**
- Polyancistrus** Serv. Ann. Sc. nat. 1831. πολὺ, multum; ἀγκυρον, hamus. **Locustariae.**
- Polyphaga** Brullé Hist. nat. Ins. 1835. πολὺ, multum; φάγω, comedo. **Blattariae.**
- Polyspilota** Burm. Handb. Entom. II, 1838. πολὺ, multum; σπιλωτός, maculosus. **Mantides.**
- Polyzosteria** Burm. Handb. Entom. II, 1838. πολὺ, multum; ζώνης, zona. **Blattariae.**
- Pomatonota** Burm. Handb. Entom. II, 1838. πῶμα, operculum; νῶτος, dorsum. **Locustariae.**
- Porthetis** Serv. Ann. Sc. nat. 1831. πορθητής, devastator. **Acriddi.**
- Prisomera** Gray Synops. 1835. κρίσις, serratura; μηρός, crus. **Spectra.**
- Prisopus** Serv. Ann. Sc. nat. 1831. κρίζω, strideo; πῆς, pes. **Spectra.**
- Prochilus** Brullé Hist. nat. Ins. 1835. προχέilon, prolabium. **Locustariae.**
- Proscopia** Klug Symb. phys. 1820. πρόσκοπος, prorsus spectans. **Acriddi.**
- Proscopides** Serv. Orthopt. 1839. Proscopia. **Acriddi.**
- Proscratea** Burm. Handb. Entom. II, 1838. πρός, antè; κράς, caput. **Blattariae.**
- Psalidophora** Serv. Orthopt. 1839. ψαλῖς, forceps; φορέω, fero. **Forficulariae.**
- Psalis** Serv. Ann. Sc. nat. 1831. ψαλῖς, forceps. **Forficulariae.**
- Pseudomops** Serv. Ann. Sc. nat. 1831. ψεῦδομαι, fallo; ὄψ, facies. **Blattariae.**
- Pseudophyllidae** Burm. Handb. Entom. II, 1838. Pseudophyllus. **Locustariae.**
- Pseudophyllus** Serv. Ann. Sc. nat. 1831. ψεῦδος, falsus; φύλλον, folium. **Locustariae.**
- Pseudorhynchus** Serv. Orthopt. 1839. ψεῦδος, falsus; ῥύγχος, rostrum. **Locustariae.**
- Psocidae** Steph. Illustr. Brit. Ent. 1836. Psocus. = **Psocides.**
- Psocides** Leach Edinb. Encycl. 1817. Psocus. **Orthoptera** (olim **Neuroptera.**)

- Psocina** Burm. Handb. Entom. II, 1839. *Psocus*. = **Psocides**.
- Psocus** Latr. Précis d. Caract. 1797. ψάχω, contero. **Psocides**.
- Psoquillae** Latr. Fam. natur. 1825. *Psocus* (vox hybr.) = **Psocides**.
- Pterinoxylus** Serv. Orthopt. 1839. πτέρινος, alatus; ξύλον, lignum. **Spectra**.
- Pterochroza** Serv. Ann. Sc. nat. 1831. πτερὸν, ala; χρώζω, coloro. **Locustariae**.
- Pterolepis** Ramb. Faune d'Andal. 1841. πτερὸν, ala; λέπις, squama. **Locustariae**.
- Pteronarcys** Newm. Entom. Mag. V, 1838. πτερὸν, ala; νάρξ, torpor. **Perlariae**.
- Pteronus** Thunb. Mém. Acad. Pét. 1812. πτερὸν, ala. **Locustariae**.
- Pterophasmina** Gray Synops. 1835. πτερὸν, ala; φάσμα, phasma. **Spectra**.
- Pteropus** Thunb. Mém. Acad. Pét. 1812. πτερὸν, ala; πῆς, pes. = **Phyllium**. — **Spectra**.
- Pycnopalpa** Serv. Orthopt. 1839. πυκνός, densus; palpus (vox hybr.) **Locustariae**.
- Pygidicrana** Serv. Ann. Sc. nat. 1831. πυγὴ, podex; δίκρανος, biceps. **Forficulariae**.
- Pygirhynchus** Serv. Orthopt. 1839. πυγὴ, podex; ῥύγχος, rostrum. **Spectra**.
- Pyragra** Serv. Ann. Sc. nat. 1831. πυράγρα, forceps ignarius. **Forficulariae**.
- Pyrgomorpha** Serv. Orthopt. 1839. πύργος, turris; μορφή, forma. **Acridii**.
- Pyrrhosoma** Charp. Libell. Europ. 1840. πυρρός, igneus; σῶμα, corpus. **Libellulinae**.
- Rhaphiderus** Serv. Orthopt. 1839. ῥάφης, acus; δέση, collum. **Spectra**.
- Rhaphidophora** Serv. Orthopt. 1839. ῥάφης, acus; φορέω, fero. **Locustariae**.
- Rhipipteryx** Newm. Entom. Mag. 1834. ῥίπις, flabellum; πτέρυξ, ala. **Gryllides**.
- Rhombodera** Burm. Handb. Entom. II, 1839. ῥόμβος, rhombus; δέση, collum. **Mantides**.
- Romalca** Serv. Ann. Sc. nat. 1831. ῥωμαλός, robustus. **Acridii**.
- Saga** Charp. Horæ entomol. 1825. Nom. propr. **Locustariae**.
- Scaphura** Kirby Zool. Journ. 1825. σκάφος, scapha; ἔρα, cauda. **Locustariae**.
- Scollimena** Serv. Orthopt. 1839. σκόλος, tibia; ὑμῆν, membrana. **Acridii**.
- Schizocephala** Serv. Ann. Sc. nat. 1831. σκίζω, findo; κεφαλή, caput. **Mantides**.
- Schizodactylus** Brullé Hist. nat. Ins. 1835. σκίζω, findo; δάκτυλος, digitus. **Locustariae**.
- Semblis** Fabr. Gen. Insect. 1776. Nom. propr. **Semblodea**.
- Semblodea** Burm. Handb. Entom. II, 1839. *Semblis*. = **Perlariae**.
- Sparatta** Serv. Orthopt. 1839. σπαράττω, pungo. **Forficulariae**.
- Spectra** Latr. Gen. Cr. et Ins. 1807. *Spectrum*. **Orthoptera**.
- Spectrum** Stoll Orthopt. 1787. Nom. propr. **Spectra**.
- Sphaerium** Charp. Horæ entomol. 1824. σφαιρίον, globulus. **Gryllides**.
- Sphenarium** Charp. in Silb. Rev. entom. 1842. σφηνάριον, cuneolus. **Acridii**.
- Spongiphora** Serv. Ann. Sc. nat. 1831. σπόγγος, spongia; φορέω, fero. **Forficulariae**.
- Stagmatoptera** Burm. Handb. Entom. II, 1838. στάγμα, gutta; πτερὸν, ala. **Mantides**.
- Steirodon** Serv. Ann. Sc. nat. 1831. σείρα, carina; ὄδός, dens. **Locustariae**.

- Steleopyga** Fisch. W. Bull. Natur. Mosc. 1833. *σελεόν*, petiolus; *πυγή*, podex. = **Kakerlac.** — **Blattar.**
- Stenopelmatus** Burm. Handb. Entom. II, 1838. *σενός*, angustus; *πέλμα*, planta pedis. **Locustariae.**
- Strongyloderus** Westw. Zool. Journ. 1830. *σρογγύλος*, rotundatus; *δέρη*, collum. **Locustariae.**
- Subulicornes** Latr. Gen. Cr. et Ins. 1807. *Subula*; *cornu*. **Orthoptera** (olim **Neuroptera**).
- Sympecma** (Vid. **Sympycna**.) —
- Sympetrum** Nevw. Entom. Mag. 1833. *συμπιέζω*, comprimo; *ἦτρον*, abdomen. **Libellulinae.**
- Sympycna** Charp. Libell. Europ. 1840. *σύμπυκνος*, compressus. **Libellulinae.**
- Systema** Westw. Arcan. entom. 1841. *συτέλλω*, retrahō. **Acriddi.**
- Taeniopteryx** Pict. Neuropt. Perl. 1841. *ταινία*, fascia; *πτέρυξ*, ala. **Perlariae.**
- Tarachodes** Burm. Handb. Entom. II, 1838. *ταραχώδης*, inquietus. **Mantides.**
- Tenodera** Burm. Handb. Entom. II, 1838. *τένω*, tendo; *δέρη*, collum. **Mantides.**
- Teratodes** Brullé Hist. nat. Ins. 1835. *τερατώδης*, monstrosus. **Acriddi.**
- Termes** Linn. Syst. Nat. 1748. *Nom. propr.* **Termitides.**
- Termitidae** Westw. Mod. Class. Ins. 1839. *Termes*. = **Termitides.**
- Termitides** Leach Edinb. Encycl. 1817. *Termes*. **Orthoptera** (olim **Neuroptera**).
- Termitina** (Mac L.) Steph. Illustr. Brit. Ent. 1836. *Termes*. = **Termitides.**
- Termitinae** Latr. Fam. natur. 1825. *Termes*. = **Termitides.**
- Tetricidites** Serv. Orthopt. 1839. *Tetrix*. **Acriddi.**
- Tetrix** Latr. Hist. nat. Ins. 1805. *τέτριξ* (*nom. propr.*) **Acriddi.**
- Tettigonia** Linn. Syst. Nat. 1748. *Nom. propr.* (*τέττιξ*, cicada). = **Locustariae.**
- Tettigopsis** Fisch. W. Ann. Soc. Ent. Fr. II, 1833. *τέττιξ*, cicada; *ὄψις*, facies. **Locustariae.**
- Thecaphora** Charp. Libell. Europ. 1840. *θήκη*, vagina; *φορέω*, fero. **Libellulinae.**
- Theoclytes** Serv. Orthopt. 1839. *θεοκλυτέω*, Deum adoro. **Mantides.**
- Thespis** Serv. Ann. Sc. nat. 1831. *θέσπις* (*nom. mythol.*) **Mantides.**
- Thiboscillis** Serv. Orthopt. 1839. *θλίβω*, premo; *σέλος*, femur. **Locustariae.**
- Thrinchus** Fisch. W. Bull. Natur. Mosc. 1833. *θριγκός*, pinnaculum. **Acriddi.**
- Thyreonotus** Serv. Orthopt. 1839. *θυρεός*, scutum; *ῥῶτος*, dorsum. **Locustariae.**
- Thyrsocera** Burm. Handb. Entom. II, 1838. *θύρσος*, thyrsus; *κέρας*, cornu. **Blattariae.**
- Thyrsochorus** Burm. Handb. Entom. II, 1839. *θύρσος*, thyrsus; *φορέω*, fero. **Psocides.**
- Toxodera** Serv. Ann. Soc. Ent. Fr. 1837. *τόξον*, arcus; *δέρη*, collum. **Mantides.**
- Tridactylus** Latr. Gen. Cr. et Ins. 1807. *τριδάκτυλος*, tridigitatus. = **Xya.** — **Gryllides.**
- Trigonidium** Serv. Orthopt. 1839. *τρίγωνον*, triangulum. **Gryllides.**
- Trigonoderus** Gray Entom. Austral. 1833. *τρίγωνον*, triangulum; *δέρη*, collum. **Spectra.**
- Trigonopteryx** Charp. in Silb. Rev. entom. 1840. *τρίγωνον*, triangulum; *πτέρυξ*, ala. **Acriddi.**
- Tripetalocera** Westw. Zool. Journ. V, 1830. *τριπέταλος*, trifolius; *κέρας*, cornu. **Acriddi.**
- Troctes** Burm. Handb. Entom. II, 1839. *τρώκτης*, ligurritor. = **Atropos.** — **Psocides.**

- Tropidoderus** Gray Synops. 1835. *τρόπις*, carina; *δέρη*, collum. **Spectra.**
- Tropinotus** Serv. Ann. Sc. nat. 1831. *τρόπις*, carina; *νώτος*, dorsum. **Acriddi.**
- Truxalides** Serv. Orthopt. 1839. *Truxalis*. **Acriddi.**
- Truxalis** Linn. Syst. Nat. 1766. *τροξάλλις* (*nom. propr.*) **Acriddi.**
- Trybliophorus** Serv. Ann. Sc. nat. 1831. *τρουβλίον*, patina; *φορέω*, fero. **Acriddi.**
- Typophyllum** Serv. Orthopt. 1839. *τύπος*, figura; *φύλλον*, folium. **Locustariae.**
- Ulonata** Fabr. Syst. Entom. 1775. *ούλον*, gingiva. = **Orthoptera.**
- Vates** Burm. Handb. Entom. II, 1838. *Nom. propr.* **Mantides.**
- Xeroderus** Gray Synops. 1835. *ξηρός*, siccus; *δέρη*, collum. **Spectra.**
- Xerosoma** Serv. Ann. Sc. nat. 1831. *ξηρός*, siccus; *σῶμα*, corpus. **Spectra.**
- Xiphicera** Latr. Fam. natur. 1825. *ξίφος*, gladius; *κέρας*, cornu. **Acriddi.**
- Xiphidium** Serv. Ann. Sc. nat. 1831. *ξιφίδιον*, gladiolus. **Locustariae.**
- Xiphocera** Burm. Handb. Entom. II, 1838. *ξίφος*, gladius; *κέρας*, cornu. = **Xiphicera.** — **Acriddi.**
- Xya** (Illig.) Latr. Gen. Cr. et Ins. IV, 1809. *ξύω*, scabo. **Gryllides.**
- Zetobora** Burm. Handb. Entom. II, 1838. *ξητέω*, quæro; *βορά*, cibus. **Blattariae.**
- Zoolea** Serv. Orthopt. 1839. *ζῶον*, animal; *όλλυμι*, destruo. **Mantides.**



ORTHOPTERA.

(ADDENDA ET CORRIGENDA.)

- Achetina** Newm. Ent. Mag. II, 1835. *Acheta*. **Gryllides**.
- Acisoma** Ramb. Névropt. 1842. *ἄκισ*, aculeus; *σῶμα*, corpus. **Libellulinae**.
- Aecanthus** (Serv.) Blanch. Ins. III, . . . — (Vid. **Oecanthus**). — **Gryllides**.
- Argia** Ramb. Névropt. 1842. *ἀργία*, inertia. **Libellulinae**.
- Bactrophora** Westw. Arcan. Ent. I, 1841. *βάκτρον*, baculus; *φορὸς*, ferens. **Acriddi**.
- Chiropacha** (Charp.) Erichs. in Wieg. Arch. II, 1842. — (Vid. **Chelropacha**). — **Mantides**.
- Chloëaltis** Harris Ins. of Massach. 1841. *χλόη*, herba; *ἄλλομαι*, salto. **Acriddi**.
- Cloë** (Leach) Burm. Handb. II, 1839. *χλόη*, herba. **Ephemerides**.
- Condylomera** (Westw.) Erichs. in Wieg. Arch. II, 1841. (err. pro **Condylodera?**). — **Locust**.
- Deinaerida** White in Gray Zool. Misc. II, . . . *δεινός*, mirabilis; *ἀκρίς*, locusta. **Locustariae**.
- Diastatops** Ramb. Névropt. 1842. *διαστατός*, distans; *ὤψ*, facies. **Libellulinae**.
- Didymops** Ramb. Névropt. 1842. *δίδυμος*, geminus; *ὤψ*, facies. **Libellulinae**.
- Dilar** Ramb. Fne. Andal. II, . . . *δῖς*, bis; *Lar?* **Pertariae**.
- Ephemerina** Newm. Ent. Mag. II, 1835. *Ephemera*. **Ephemerides**.
- Gnathoclitia** Hagenb. in De Hann Bijdr. Kenn. Orth. . . . *γνάθος*, maxilla; *κλιτός*, inclinatus. **Locust**.
- Gryllina** Newm. Ent. Mag. II, 1835. *Gryllus*. **Locustariae**.
- Gynacantha** Ramb. Névropt. 1842. *γυνή*, mulier; *ἄκανθα*, aculeus. **Libellulinae**.
- Heterochaeta** Westw. Arcan. Ent. I, 1841. *ἕτερος*, differens; *χαίτη*, juba. **Mantides**.
- Heteronychetarsus** Burm. in Wieg. Arch. II, 1836. — (Vid. **Heteronutarsus**). — **Locust**.
- Heteronytarsus** Lefeb. Ann. Soc. ent. 1835. — (Vid. **Heteronutarsus**). — **Locustariae**.
- Hymenotes** Westw. **Acriddi**.
- Ictinus** Ramb. Névropt. 1842. *ἰκτίς*, ictis. **Libellulinae**.

- Leptomeres** Ramb. Névropt. 1842. λεπτός, tenuis; μηρός, femur. **Pertariae.**
- Macromia** Ramb. Névropt. 1842. μακρός, longus; ὄμος, bumerus. **Libellulinae.**
- Mantoida** Newm. Ent. Mag. v, 1838. Mantis. **Mantides.**
- Mecistogaster** Ramb. Névropt. 1842. μήκιστος, longissimus; γαστήρ, venter. **Libellulinae.**
- Megalopterus** Ramb. Névropt. 1842. μέγας, magnus; πτερόν, ala. **Libellulinae.**
- Micromerus** Ramb. Névropt. 1842. μικρός, parvus; μηρός, femur. **Libellulinae.**
- Microstigma** Ramb. Névropt. 1842. μικρός, parvus; στίγμα, nota. **Libellulinae.**
- Nannophya** Ramb. Névropt. 1842. ναννέω, volo; φυά, stirpes. **Libellulinae.**
- Nicoletia** Gerv. Ann. Soc. ent. xi, 1842. Dic. NICOLET. **Lepismenae.**
- Oecanthus** lege **Oecanthus** Serv. **Gryllides.**
- Oxypila** . . . — (Vid. **Oxypilus**). — **Mantides.**
- Palpopleura** Ramb. Névropt. 1842. Palpum; pleura. **Libellulinae.**
- Perlina** Newm. Ent. Mag. ii, 1835. Perla. **Pertariae.**
- Phenes** Ramb. Névropt. 1842. φήνη, aquila. **Libellulinae.**
- Platyblemma** (Serv.) Erichs. in Wieg. Arch. ii, 1840. — (Vid. **Platyblemmus**). — **Gryllid.**
- Polynevra** Ramb. Névropt. 1842. πολὺς, multus; νεῦρον, nervus. **Libellulinae.**
- Rhinocypha** Ramb. Névropt. 1842. ῥίς, nasus; κυφός, curvus. **Libellulinae.**
- Rhomalea** Burm. Handb. ii, 1839. — (Vid. **Romalea**). — **Acridii.**
- Sympecma** (Charp.) Sel. Longch. Mon. Lib. 1840. συμπήγνυμι, compono. **Libellulinae.**
- Thliboscelus** Serv. — (Vid. **Thliboscellis**). — **Locustariae.**
- Tragocephala** Harris Ins. of Massach. 1841. τράγος, hircus; κεφαλή, caput. **Acridii.**
- Tympanophora** Charp. Orthopt. . . . τύμπανον, tympanum; φορός, ferens. **Locustariae.**

—*~*~*~*~*

**CONSPECTUS FAMILIARUM
ORTHOPTERORUM.**

Forficulariae.
Blattariae.
Mantides.
Spectra.
Achetæ (Gryllides).
Locustariae.
Acridii.

Perlariae.
Termitides.
Embidae.
Psocides.
Libellulinae.
Ephemerides.
Lepismenae.

LIBRI IN ADDENDIS CITATI.

- Blanch. Ins.* — *Blanchard*, Histoire naturelle des Insectes.
Charp. Orthopt. — *Charpentier*, Orthoptera descripta et depicta.
Erichs. in Wieg. Arch. — *Erichson* in *Wiegmann*, Archiv für Naturgeschichte.
Gerv. Ann. Soc. ent. — *Gervais*, in Annales de la Société entomologique de France.
Harris Ins. of Massach. — *Harris*, Insects of Massachusetts.
Hagenb. in De Haan Bijdr. Kenn. Orth. — *Hagenbach* in *De Haan* Bijdragen tot de Kennis der Orthoptera.
Ramb. Névropt. — *Rambur*, Histoire naturelle des Insectes Névroptères.
White in Gray Zool. Misc. — *White* in *Gray*, Zoological Miscellany.

—•••••—

NOMINA SYSTEMATICA
GENERUM POLYPORUM,

(ANTHOZOOM ET BRYOZOOM CUM POLYTHALAMIIS)

TAM VIVENTIUM QUAM FOSSILIAM,

SECUNDUM ORDINEM ALPHABETICUM DISPOSITA, ADJECTIS AUCTORIBUS, LIBRIS IN QUIBUS REPERIUNTUR,
ANNO EDITIONIS, ETYMOLOGIA ET FAMILIIS AD QUAS PERTINENT.

AUCTORE

L. AGASSIZ,

HIST. NAT. IN ACAD. NEOCOM. PROFESSORE.

LIBRI CITATI.

- Aud. Expl. Pl. Egypt.* — *Audouin*, Explication sommaire des Planches du grand Ouvrage d'Egypte relatives aux Animaux sans vertèbres.
- (*Bast.*) *Lam. Ann. Mus.* — (*Baster*) *Lamarck* in Annales du Museum.
- Benn. Cat. Wiltsh. Org. R.* — *Bennett (Eth.)* Catalogue of the organic Remains of the County of Wilts.
- Bertol. Rar. Ital. Pl.* — *Bertoloni*, Rariorum Italiæ Plantarum Decas tertia. Accedit Specimen Zoophytorum portus Lunæ.
- Bertr. (Encycl. meth. Zooph.)* — *Bertrand* (Encyclopédie méthodique Zoophytes).
- Blainv. Dict. Sc. nat.* — *De Blainville* in Dictionnaire des Sciences naturelles.
- *Man. Actin.* — *De Blainville*, Manuel d'Actinologie.
- Boerh. Ind. Pl.* — *Boerhaave*, Index Plantarum etc.
- Bohadsch Anim. mar.* — *Bohadsch*, De quibusdam Animalibus marinis.
- Borl. Nat. H. Cornw.* — *Borlase (W.)*, The natural History of Cornwall.
- Bory Encycl. méth.* — *Bory de Saint-Vincent* in Encyclopédie méthodique.
- Bosc Journ. de Phys.* — *Bosc* in Journal de Physique.
- *Hist. nat. Coq.* — *Bosc*, Histoire naturelle des Coquilles, contenant leurs descriptions, etc.
- Brandt Act. Acad. Pét.* — *Brandt* in Actes de l'Académie de St.-Petersbourg.
- Brod. Penny Cycl.* — *Broderip* in Penny Cyclopædia.
- Bronn Leth. geogn.* — *Bronn*, Lethæa geognostica.
- Brug. Encycl. méth.* — *Bruguère*, in Encyclopédie méthodique.
- Buckl. Trans. Geol. Soc.* — *Buckland* in Transactions of the Geological Society of London.
- Cuv. Tabl. élém.* — *Cuvier*, Tableau élémentaire de l'Histoire naturelle des Animaux.
- *R. anim.* — *Cuvier*, Le Règne animal distribué d'après son organisation.
- Defr. Dict. Sc. nat.* — *Defrance* in Dictionnaire des Sciences naturelles.
- De Haan Mon. Amm. et Gon.* — *De Haan*, Monographiæ Ammoniteorum et Goniatiteorum.
- Desm. Bull. Soc. Philom.* — *Desmarest* in Bulletin de la Société Philomatique.
- Donati Sagg. Adriat.* — *Donati*, Saggio della Storia naturale marina dell'Adriatico.
- D'Orb. Mém. Soc. Géol.* — *D'Orbigny (Alcide)* in Mémoires de la Société Géologique de France.
- *Ann. Sc. nat.* — *D'Orbigny (Alcide)* in Annales des Sciences naturelles.
 - *For. Cuba.* — *D'Orbigny (Alcide)*, Histoire physique, polytique et naturelle de l'île de Cuba, par *M. Ramon de la Sagra*. Foraminifères par *Alcide d'Orbigny*.
- Dujard. Ann. Sc. nat.* — *Dujardin* in Annales des Sciences naturelles.
- Dumort. Bull. Ac. Brux.* — *Dumortier* in Bulletin de l'Académie royale de Bruxelles.
- Ehr. Naturr. d. Mensch.* — *Ehrenberg*, Naturreich des Menschen, oder das Reich der willensfreien beseelten Naturkörper etc.
- *Abh. Berl. Akad.* — *Ehrenberg* in Abhandlungen der Königl. Preussischen Akademie der Wissenschaften zu Berlin.
 - *Corall. Roth. M.* — *Ehrenberg*, Die Corallenthiere des Rothen Meeres etc.
 - *Bild. d. Kreidefels.* — *Ehrenberg*, Ueber die Bildung der Kreidefelsen und des Kreidemergels durch unsichtbare Organismen.
 - *Bild. d. Kieselfels.* — *Ehrenberg*, Ueber die Bildung der Kieselfelsen.

- Ellis* Essay Corall. — *Ellis*, Essay toward a Natural History of Corallines.
- Eschsch.* Isis. — *Echscholtz* in *Oken* Isis.
- Farre* Phil. Tr. — *Farre* in Transactions of the Philosophical Society of London.
- » Penny Cyclop. — *Farre* in Penny Cyclopædia.
- Fisch.* Jahrb. f. Min. — *Fischer* in *Leonhard* und *Bronn*, Neues Jahrbuch für Mineralogie etc.
- » Bibl. palæont. — *Fischer de Waldheim* (G.) Bibliographia palæontologica Animalium systematica.
 - » Zoogn. Mosc. — *Fischer de Waldheim* (G.) Zoognosia tabulis synopticis illustrata etc.
 - » Oryct. Mosc. — *Fischer de Waldheim* (G.) Oryctographie du Gouvernement de Moscou.
- Flem.* Brit. Anim. — *Fleming*, History of British Animals.
- Forb. et Goods.* Rep. Brit. Ass. — *Forbes a. Goodsir* in Report of the British Association for the Advancement of Science.
- Forsk.* Icon. Rer. nat. — *Forskål*, Icones rerum naturalium quas in Itinere orientali depingi curavit *Petrus Forskål*.
- Fortis* Journ. de Phys. — *Fortis* in Journal de Physique.
- Gärtn.* ap. *Pall.* Elench. Zooph. — *Gärtner* apud *Pallas* Elenchus Zoophytorum etc.
- Gervais* Institut. — *Gervais* in Institut, Journal, etc.
- Goldf.* Petref. Germ. — *Goldfuss*, Petrefacta Germaniæ.
- Gravenh.* Tegerstina. — *Gravenhorst*, Tegerstina oder Beobachtungen und Untersuchungen über einige bei Triest im Meere lebende niedere Thiere.
- Grant* Edinb. N. Phil. Journ. — *Grant* in Edinburgh new Philosophical Journal.
- Gray* Proc. Zool. Soc. Lond. — *Gray* in Proceedings of the Zoological Society of London.
- » Syn. Brit. Mus. — *Gray*, Synopsis of the Contents of the British Museum.
- Gualt.* Ind. Test. Conch. — *Gualtieri*, Index testaceorum Conchyliorum, quæ in ejusdem Museo adservantur, etc.
- Guett.* Mém. Ac. Sc. Par. — *Guettard* in Mémoires de l'Académie des Sciences de Paris.
- Gunn.* Act. Nidros. — *Gunner* in
- Hising.* Petref. Suec. — *Hisinger*, Petrefacta Suecica.
- Hogg* Ann. of Nat. Hist. — *Hogg* (*John*) in Annals of Natural History or Magazine of Zoology, Botany and Zoology.
- Johnst.* Brit. Zooph. — *Johnston*, History of the British Zoophytes.
- Kön.* Icon. sect. — *König* Icones sectiles.
- Koninck* Anim. foss. — *De Koninck*, Description des Animaux fossiles qui se trouvent dans le Terrain houiller et dans le système supérieur du Terrain anthracifère de Belgique.
- Lam.* Syst. anim. s. vert. — *Lamarck*, Système des Animaux sans vertèbres.
- » Anim. s. vert. — *Lamarck*, Histoire naturelle des Animaux sans vertèbres.
 - » Cours Zool. — *Lamarck*, Cours de Zoologie du Muséum d'Histoire naturelle.
 - » Extr. d. Cours. — *Lamarck*, Extrait du Cours de Zoologie du Muséum d'Histoire naturelle sur les Animaux sans vertèbres, etc.
 - » Ann. Mus. — *Lamarck* in Annales du Muséum d'Histoire naturelle.
 - » Mém. Mus. — *Lamarck* in Mémoires du Muséum d'Histoire naturelle.
 - » Philos. zool. — *Lamarck*, Philosophie zoologique, etc.
- Lamx.* Pol. cor. flex. — *Lamouroux*, Histoire des Polyptiers coralligènes flexibles, vulgairement nommés Zoophytes.
- » Expos. méth. — *Lamouroux*, Exposition méthodique des genres de l'Ordre des Polyptiers, etc.
 - » Bull. Soc. Philom. — *Lamouroux* in Bulletin des Sciences de la Société Philomatique.
- Leclerc* Mém. Mus. — *Leclerc* in Mémoires du Muséum d'Histoire naturelle.
- Lesauv.* Mem. Soc. H. n. P. — *Lesauvage* in Mémoires de la Société d'Histoire naturelle de Paris.
- Less.* Voy. Coq. — *Lesson*, Zoologie du Voyage autour du monde exécuté sur la corvette la Coquille par *L. Duperrey*.
- » Voy. de Bélanger. — *Lesson* in Voyage de Bélanger.
 - » Illustr. Zool. — *Lesson*, Illustrations de Zoologie, ou Choix de figures peintes d'après nat. des espèces inédites et rares, etc.
- Lesu.* Acad. Philad. — *Lesueur*, Transactions of the American Philosophical Society of Philadelphia.

- Lesu.* Mém. Acad. Philad. — *Lesueur*, Transactions of the American Philosophical Society of Philadelphia.
- Leuck.* Entoz. et Corall. — *Leuckart*,
- » in *Rüpp.* Reise. — *Leuckart* in *Rüppel* Zoologischer Atlas zur Reise nach Africa.
- Lhwyd* (*Lam.* 2^e edit.) — *Lhwyd* (*Lamarck*, Animaux sans vertèbres, 2^e edit.)
- Linn.* Faun. Suec. — *Linné*, Fauna Suecica.
- » Amœn. acad. — *Linné*, Amœnitates academicæ, etc.
- L. Gm.* Syst. nat. — *Linné*, Systema Naturæ, edit. *Gmelin*.
- (*Lons.*) *Murch.* Silur. Syst. — *Lonsdale* in *Murchison* Silurian System, etc.
- Lonsd.* in *Murch.* Silur. Syst. — *Lonsdale* in *Murchison* Silurian System, etc.
- Mant.* Geol. of Suss. — *Mantell* (*G.*), Illustrations of the Geology of Sussex, etc.
- » Ill. Geol. Suss. — *Mantell* (*G.*), Illustrations of the Geology of Sussex, etc.
- (*Markl.*) *Bronn* Leth. geogn. — (*Marklin*) *Bronn* Lethæa geognostica.
- Mart.* Berl. Mag. —
- Mart.* Petref. Derbysh. — *Martin*, Petrificata Derbiensia; or Figures and Descriptions of Petrifications collected in Derbyshire.
- Meyen* N. A. N. Cur. — *Meyen* in Nova Acta physico-medica Academiæ Cesariæ Leopoldino-Carolinæ Naturæ Curiosorum.
- Mich.* Dict. Sc. nat. Suppl. — *Michelin* in Dictionnaire des Sciences naturelles; Supplément.
- » Icon. zoophyt. — *Michelin* (*H.*), Iconographie zoophytologique, etc.
- M. Edw.* Ann. Sc. nat. — *Milne Edwards* in Annales des Sciences naturelles.
- » ap. *Lam.* Anim. s. vert. — *Milne Edwards* apud *Lamarck*, Histoire naturelle des Animaux sans vertèbres.
- Mont.* Test. Brit. — *Montagu*, Testacea Britannica, or Natural History of British Shells, marine, land and fresh-water.
- Montf.* Conch. syst. — *Denys de Montfort*, Conchyliologie systématique.
- Müll.* Zool. Dan. — *Müller*, Zoologia Danica, seu Animalium Daniæ et Norwegiæ rariorum ac minus notorum descriptiones et historia, etc.
- Münst.* Jahrb. f. Min. — *Münster* in *Leonhard* u. *Bronn* Neues Jahrbuch für Mineralogie, etc.
- » Beitr. Petref. — *Münster*, Beiträge zur Petrefactenkunde, etc.
- Nardo* Isis. — *Nardo* in *Oken* Isis.
- » in *Nacc.* Alg. Adr. — *Nardo* in *Naccari* Aggiunta all' Ittiologia Adriatica.
- Nilss.* — *Nilsson*.
- Nordm.* Ann. Sc. nat. — *Nordmann* in Annales des Sciences naturelles.
- Oken* Lehrb. Nat. — *Oken* Lehrbuch der Naturgeschichte.
- » Isis. — *Oken*, Isis.
- Olivi* Zool. Adriat. — *Olivi*, Zoologia Adriatica, ossia Catalogo ragionato degli Animali del Golfo Adriatico, etc.
- Pall.* Elench. Zooph. — *Pallas*, Elenchus Zoophytorum sistens generum adumbrationes, etc.
- Park.* Organ. Rem. — *Parkinson*, Organic Remains of a former World, etc.
- Petiv.* (Enc. meth. Zooph.) — *Pétiver*, (Encyclopédie méthodique, Zoophytes).
- Phill.* Geol. Yorks. — *Phillips*, Illustrations of the Geology of Yorkshire, etc.
- Planc.* Conch. min. not. — *Planci* (*Jani*), De Conchis minus notis, etc.
- Quatref.* Ann. Sc. nat. — *Quatrefages* in Annales des Sciences naturelles.
- Qu. et Gaim.* Ann. Sc. nat. — *Quoy* et *Gaimard* in Annales des Sciences naturelles.
- » » Voy. Astrol. — *Quoy* et *Gaimard*, Zoologie du Voyage de l'Astrolabe.
- Ram.* Voy. Mont-Perdu. — *Ramon*, Voyage au Mont-Perdu et dans la partie adjacente des Hautes Pyrénées.
- Rafn.* Scham. Car. — *Rafinesque-Schmaltz*,
- » Wern. Mem. — *Rafinesque-Schmaltz* in the Transactions of the Wernerian Society.
 - » J. de Phys. — *Rafinesque-Schmaltz* in Journal de Physique.
- Ren.* Catal. Adriat. — *Renieri*,
- Riss.* Eur. mérid. — *Risso*, Histoire naturelle des principales productions de l'Europe méridionale.

- Röm. Verst. Ool. Geb.* — *Römer*, Die Versteinerungen des Norddeutschen Oolithengebirges.
- Rouss. de V. Ann. Sc. nat.* — *Roussel de Vauzème* in Annales des Sciences naturelles.
- Rumph. Amboin. Rarit.* — *Rumphius*, Amboynsche Rariteytekammer, etc.
- » *Herb. Amboin.* — *Rumphius*, Herbarium Amboinense.
- Sars Besk. Polyp.* — *Sars*, Beskrivelser og Jagthagelser over nogle maerkelige eller nyc i Havet ved den Bergenske kyst-levende Dyr of Polypernes, etc.
- » *Isis.* — *Sars* in *Oken Isis*.
- » (*Ehr. Corall. Roth. M.*) — *Sars* (*Ehrenberg* Die Corallenthiere des Rothen Meeres etc.)
- Sav. (sec. Schweigg).* — *Savigny* (secundùm *Schweigger*).
- » *Desc. Egypt. Polyp.* — *Savigny* Description de l'Égypte, Polypiers.
- Schloth. Min. Tasch.* — *Schlothheim* in *Leonhard* Taschenbuch für die gesammte Mineralogie.
- » *Münch. Denkschr.* — *Schlothheim* in Denkschriften der Königl. Baierischen Akademie der Wissenschaften zu München.
- » *Petref.* — *Schlothheim*, Petrefactenkunde auf ihrem jetzigen Standpunkte, etc.
- Schr. Einl.* — *Schröter*, Einleitung.
- Schweigg. Handb. Nat. Skel.* — *Schweigger*, Handbuch der Naturgeschichte der skelettlosen ungegliederten Thiere.
- Sold. Testaceogr. etc.* — *Soldani*, Testaceographia ac Zoophytographia parva et microscopica.
- » *Sagg. orittogr.* — *Soldani*, Saggio orittographico, etc.
- Sow. Min. Conch.* — *Sowerby*, Mineral-Conchology of Great Britain.
- Steining. Soc. geol. Fr.* — *Steinger* in Bulletin de la Société Géologique de France.
- Thomps. Zool. Illustr.* — *Thompson*, Zoological Researches and Illustration, etc.
- Tiles. Münchn. Denkschr.* — *Tilesius* in Denkschriften der Königl. Baierischen Akademie der Wissenschaften zu München.
- Wieg. Handb. Zool.* — *Wiegmann* und *Ruthe* Handbuch der Zoologie.
- Zborz. Mém. Ac. Mosc.* — *Zborzewski* in Mémoires de la Société Impériale des naturalistes de Moscou.



POLYPI.

- Acamarchis** Lamx. Pol. cor. flex. 1816. Nom. mythol. **Escharina.**
Accabarium Rumph Amboin. Rarit. 1705. Nom. propr. = **Isis.** — **Isidea.**
Acervularia Schweigg. Handb. Nat. Skel. 1820. *Acervus.* **Spongiae.**
Acetabularia Lamx. Bull. Soc. Philom. 1812. *Acetabulum.* **Spongiae.**
Acetabulariae Lamx. Expod. méthod. 1821. *Acetabularia.* **Spongiae.**
Acetabulum Lam. Anim. s. vert. II, 1816. Nom. propr. **Spongiae.**
Achilleum Schweigg. Handb. Nat. Skel. 1820. *Achilles.* **Spongiae.**
Acrocordium Meyen N. A. N. Cur. XVI, 1834. *ἀκροχορδῶν*, verrucæ species. = **Anguinaria.** — **Tubul.**
Acropora (Gualt.) Oken Lehrb. Nat. 1815. *ἀκρόπορος*, cuspide perforans. = **Madrepora.** — **Madrep.**
Actinaires Lamx. Expos. méthod. 1821. *Actinia.* **Actinina.**
Actinantha Less. Voy. Coq. 1828. *ἀκτίν*, radius; *ἄνθος*, flos. = **Xenia.** — **Xenina.**
Actinecta Lesu. Acad. Philad. I, 1818. *ἀκτίν*, radius; *ἐκτός*, ? **Actinina.**
Actineria Qu. et Gaim. Voy. Astrol. IV, 1833. *ἀκτίν*, radius. = **Metridium.** — **Actinina.**
Actinia L. Gmel. Syst. Nat. 1789. *ἀκτίν*, radius. **Actinina.**
Actiniacea Brandt Act. Acad. Pét. 1835. *Actinia.* **Actinina.**
Actiniadae Gray Syn. Brit. Mus. 1840. *Actinia.* **Actinina.**
Actinina Ehr. Corall. Roth. M. 1834. *Actinia.* **Anthozoa.**
Actinocereus Blainv. Dict. Sc. nat. LX, 1830. *ἀκτίν*, radius; *κέρας*, cornu. **Actinina.**
Actinodendron Qu. et Gaim. Voy. Astrol. IV, 1833. *ἀκτίν*, radius; *δένδρον*, arbor. **Actinina.**
Actinodiscus Blainv. Dict. Sc. nat. LX, 1830. *ἀκτίν*, radius; *δίσκος*, discus. = **Discosoma.** — **Actin.**
Actinoloba Blainv. Dict. Sc. nat. LX, 1830. *ἀκτίν*, radius; *λοβός*, lobus. **Actinina.**
Actinorhyza Blainv. Dict. Sc. nat. LX, 1830. *ἀκτίν*, radius; *ρίζα*, radix. **Zoanthina.**
Actinotus Gravenh. Tergestina, 1831. *ἀκτίς*, radius; *νῶτος*, dorsum. **Sertulariacea.**
Adelosina D'Orb. Ann. Sc. nat. VII, 1826. *ἀδηλος*, obscurus. **Plicatilia.**

- Adeona** Lamx. Bull. Soc. Philom. 1812. *Nom. mythol.* **Myrioporina.**
- Aetea** Lamx. Bull. Soc. Philom. 1812. *ἀέταιος*, aquilinus. **Celleporina.**
- Agaricia** Lam. Syst. An. s. vert. 1801. *Agaricus.* **Daedalina.**
- Agaricina** Cuv. R. anim. iv, 1817. *Agaricus.* = **Agaricia.** — **Daedalina.**
- Agathistègues** D'Orb. Ann. Sc. nat. vii, 1826. *ἀγαθῖς*, glomus; *στέγη*, stega. **Polythalamia.**
- Aglaophenia** Lamx. Bull. Soc. Philom. 1812. *ἀγλαός*, splendor; *φαίνω*, videor. **Sertulariæa.**
- Alcyonaria** Blainv. Dict. Sc. nat. LX, 1830. *Alcyon.* **Halcyonina.**
- Alcyoncellum** Qu. et Gaim. Voy. Astrol. iv, 1833. *Alcyon.* **Halcyonina.**
- Alcyoneae** Lamx. Bull. Soc. Philom. 1816. *Alcyon.* **Halcyonina.**
- Alcyonella** Lam. Anim. s. vert. ii, 1816. *Alcyon.* = **Halcyonella.** — **Halcyonellea.**
- Alcyonidae** Johnst. Brit. Zooph. 1838. *Alcyonium.* **Halcyonina.**
- Alcyonidia** M. Edw. Ann. Sc. nat. (2^e S.) iv, 1835. *Alcyonium.* **Halcyonina.**
- Alcyonidiadae** Gray Syn. Brit. Mus. 1840. *Alcyonidium.* **Halcyonina.**
- Alcyonidium** Lamx. Pol. cor. flex. 1816. *Alcyonium.* **Halcyonellea.**
- Alcyonidulae** Johnst. Brit. Zooph. 1838. *Alcyonium.* **Halcyonellea.**
- Alcyonites** Schloth. Petref. 1820. *Alcyonium.* = **Siphonia.** — **Zoanthina.**
- Alcyonium** Pall. Elench. Zooph. 1766. *Alcyon.* **Halcyonina.**
- Alecto** Lamx. Expos. méthod. 1821. *Nom. mythol.* **Celleporina.**
- Allopora** Ehr. Corall. Roth. M. 1834. *ἄλλος*, alius; *πόρος*, foramen. **Alloporina.**
- Alloporina** Gray Syn. Brit. Mus. 1840. *Allopora.* **Madreporina.**
- Alloporina** Ehr. Corall. Roth. M. 1834. *Allopora.* **Anthozoa.**
- Alveolina** D'Orb. Ann. Sc. nat. vii, 1826. *Alveolus.* **Alveolina.**
- Alveolinae** Ehr. Abh. Berl. Acad. 1838. *Alveolina.* **Polythalamia.**
- Alveolites** Lam. Syst. An. s. vert. 1801. *Alveolus.* **Milleporina.**
- Alveolites** Bosc Hist. nat. Coq. 1802. *Alveolus.* = **Alveolina.** — **Alveolinae.**
- Alveopora** Qu. et Gaim. Voy. Astrol. iv, 1833. *Alveus*; *porus.* = **Porites.** — **Madreporina.**
- Amathia** Lamx. Bull. Soc. Philom. 1812. *ἀμαθία*, stoliditas. **Sertulariæa.**
- Ammolpaea** Sav. (sec. Schweigg.) 1820. — (pro **Ammonothea**?) — **Halcyonina.**
- Ammonoïdes** D'Orb. Ann. Sc. nat. vii, 1826. *ἄμμων*, (ammonites); *εἶδος*, species. **Polythalamia.**
- Ammonothea** (Sav.) Lam. Anim. s. vert. ii, 1816. *ἄμμος*, arena; *θεὰ*, dea. **Halcyonina.**
- Amorphozoa** Blainv. Dict. Sc. nat. LX, 1830. *ἀμορφος*, informis; *ζῷον*, animal. **Spongiæ.**
- Amphiroa** Lamx. Bull. Soc. Philom. 1812. *ἀμφί*, utrinquè; *ῥέω*, fluo. = **Corallina.** — **Spongiæ.**
- Amphisorus** Ehr. Abh. Berl. Acad. 1838. *ἀμφί*, utrinquè; *σωρός*, acervus. **Seritina.**
- Amphistegina** D'Orb. Ann. Sc. nat. vii, 1826. *ἀμφί*, utrinquè; *στέγη*, stega. **Helicotrochina.**
- Amphitoites** Desm. Bull. Soc. Philom. 1811. ? **Sertulariæa.**
- Amplexus** Sow. Min. Conch. i, 1812. *Nom. propr.* = **Caryophyllia.**

- Anactis** Ehr. Corall. Roth. M. 1834. ἀ priv.; ἀκτίς, radius. **Actinina**.
- Anadyomena** Lamx. Bull. Soc. Philom. 1812. Nom. mythol. **Gorgonina**.
- Andromeda** Montf. Conchyl. syst. 1808. Nom. mythol. = **Polystomella**. — **Helicotrochina**.
- Anemonia** Risso Eur. mérid. v, 1826. *Anemone*. **Actinina**.
- Angularia** Lam. Anim. s. vert. II, 1816. *Anguinus*. = **Aetea**. — **Celleporina**.
- Anomalina** D'Orb. Ann. Sc. nat. VII, 1826, *Anomalus*. **Rotalina**.
- Anomophyllum** Röm. Verst. Ool. Geb. 1836. ἄνομος, exlex; φύλλον, folium. **Myrioporina**.
- Antennularia** Lam. Anim. s. vert. II, 1816. *Antenna*. **Sertulariæa**.
- Antenor** Montf. Conchyl. syst. 1808. Nom. mythol. = **Robulina**. — **Rotalina**.
- Anthea** Johnst. Brit. Zooph. 1838. ἄνθος, flos. **Actinina**.
- Anthelia** (Sav.) Lam. Anim. s. vert. II, 1816. ἀνθήλιον, pappus. **Xenina**.
- Anthopora** Gray Proc. Zool. Soc. Lond. 1835. ἄνθος, flos; πόρος, foramen. **Milleporina**.
- Anthophyllum** Schweigg. Handb. Nat. Skel. 1820. ἄνθος, flos; φύλλον, folium. **Ocellina**.
- Anthozoa** Ehr. Corall. Roth. M. 1834. ἄνθος, flos; ζῶον, animal. **Polypi**.
- Antipathes** Pall. Elench. Zooph. 1766. (ἀντιπαθῆς) nom. propr. **Antipathina**.
- Antipathidae** Gray Syn. Brit. Mus. 1840. *Antipathes*. = **Antipathina**.
- Antipathina** Ehr. Corall. Roth. M. 1834. *Antipathes*. **Scleropodia**.
- Aplopteryna** Zborz. Mém. Ac. Mosc. III, . . . ἄπιον, apium; πτεῖνος, pennatus. **Polythalamia**.
- Aplora** Rafn. J. de Phys. LXXXIII, 1819. . . . **Tubiporina**.
- Aplysia** Nardo Isis, 1833. ἀπλυσία, squaliditas. **Spongiae**.
- Apora** Gunn. Act. nidros. 4. . . . **Milleporina**.
- Aproctomus** Rafn. (Encycl. méth. Zooph. 1824.) ?
- Apsendesia** Lamx. Expos. méthod. 1821. — (err. pro **Apseudesia**). — **Celleporina**.
- Apseudesia** Blainv. Dict. Sc. nat. LX, 1830. ἀψεῦδος, sinè fallaciâ. **Celleporina**.
- Archala** Montf. — (err. pro **Archidia**). — **Helicosorina**.
- Archidia** Montf. Conchyl. syst. 1808. ἀρχιδιον (ἀρχή, principium.) = **Orbiculina**. — **Helicosor**.
- Articulina** D'Orb. Ann. Sc. nat. VII, 1826. *Articulus*. **Plicatilia**.
- Asiphonoidea** De Haan Mon. Amm. et Gon. 1825. ἀ priv.; σίφων, siphon; εἶδος, species. = **Polythal**.
- Asphæa** Donati Sagg. Adriat. 1750. ? **Spongiae**.
- Assilina** D'Orb. Ann. Sc. nat. VII, 1826. *Assilio* ? = **Nummulina**.
- Astaculus** Montf. Conchyl. syst. 1808. *Astacus*. = **Crepidulina**. — **Rotalina**.
- Asteriatites** Schloth. Min. Taschenb. 1813. *Asterias*. = **Siderolithus**. — **Rotalina**.
- Asterigerina** D'Orb. Foram. Cuba, 1839. *Aster*; γερο. **Helicotrochina**.
- Asterigerinidae** D'Orb. Foram. Cuba, 1839. *Asterigerina*. **Polythalamia**.
- Asterodiscina** Ehr. Abh. Berl. Acad. 1838. *Asterodiscus*. **Polythalamia**.
- Asterodiscus** Ehr. Abh. Berl. Acad. 1838. ἀστῆρ, stella; δίσκος, discus. **Asterodiscina**.

- Asteroides** *Blainv.* Man. Actin. 1834. ἀστεροειδής, stellatus. = **Astræa**. — **Daedalina**.
- Astræa** *L. Gmel.* Syst. Nat. ed. XIII, 1789. Nom. mythol. **Daedalina**.
- Astræina** *Ehr.* Corall. Roth. M. 1834. Astræa. **Daedalina**.
- Astrea** *Lam.* Syst. An. s. vert. 1801. — (Vid. **Astræa**). — **Daedalina**.
- Astreopora** *Blainv.* Dict. Sc. nat. LX, 1830. ἄστρον, astrum; πόρος, porus. = **Astrea**. — **Daedalina**.
- Astroidea** *Oken* Isis, 1828. (err. pro **Astroides**). — **Daedalina**.
- Astroides** *Qu. et Gaim.* Ann. Sc. nat. . . . *Astrea*. **Daedalina**.
- Astroites** (*Markl.*) *Bronn* Leth. geogn. I, 1835. ἄστρον, astrum. = **Astrea**. — **Daedalina**.
- Astrophyllia** *Ehr.* Corall. Roth. M. 1834. ἄστρον, astrum; φύλλον, folium. **Daedalina**.
- Aullpio** *Donati* Sagg. Adriat. 1750. ?
- Aulopora** *Goldf.* Petref. Germ. 1826. αὐλός, tibia; πόρος, porus. **Tubularina**.
- Auloporina** *Ehr.* Corall. Roth. M. 1834. *Aulopora*. **Thallopodia**.
- Basta** *Oken* Lehrb. Naturg. 1815. βασιός, levatus. **Spongiae**.
- Berenicea** *Lamx.* Expos. méthod. 1821. *Berenice* (nom. mythol.) **Celleporina**.
- Bicellaria** *Blainv.* Dict. Sc. nat. LX, 1830. *Bis*; *cellarium*. **Celleporina**.
- Bigenerina** *D'Orb.* Ann. Sc. nat. VII, 1826. *Bigenerus*. **Textilarina**.
- Biloculina** *D'Orb.* Ann. Sc. nat. VII, 1826. *Bis*; *loculus*. **Plicatilia**.
- Binoscula** *Hogg.* Ann. of Nat. Hist. IV, 1840. *Binus*; *osculum*. **Zoophyta**.
- Biseriaria** *Blainv.* Man. Actin. 1834. *Bis*; *seria*. **Sertulariæa**.
- Blumenbachium** *Kön.* Icon. sect. I, . . . *Dic.* BLUMENBACH. **Myriopora** ?
- Borelia** *Montf.* Conchyl. syst. 1808. ? = **Alveolina**. — **Alveolina**.
- Boscia** *Schweigg.* Handb. Nat. Skel. 1820. *Dic.* Bosc.
- Bowerbankia** *Farre* Philos. Trans. 1837. *Dic.* BOWERBANK. **Halcyonellea**.
- Branchastræa** *Blainv.* Dict. Sc. nat. LX, 1830. *Branchiæ*; *Astræa*. **Daedalina**.
- Briareidae** *Gray* Syn. Brit. Mus. 1840. *Briareum*. **Halcyonina**.
- Briareum** *Blainv.* Dict. Sc. nat. LX, 1830. *Briareus* (nom. mythol.) **Halcyonina**.
- Bryolophus** *Ehr.* Abh. Berl. Akad. 1838. βρύον, muscus; λόφος, crista. **Celleporina**.
- Bryozoa** *Ehr.* Abh. Berl. Acad. 1834. βρύον, muscus; ζῶον, animal. **Polypi**.
- Bugula** *Oken* Lehrb. Naturg. 1835. *Nom. propr.* = **Cellularia**. — **Celleporina**.
- Bullimina** *D'Orb.* Ann. Sc. nat. VII, 1726. *Bulimus*. **Uvellina**.
- Caberea** *Lamx.* Pol. cor. flex. 1816. *Nom. mythol.* **Celleporina**.
- Cadosus** *Sav.* Descr. Egypt. 1826. *Cadus*. **Celleporina**.
- Calamella** *Oken* Lehrb. Naturg. 1815. *Calamus*. = **Tubularia**. — **Tubularina**.
- Calamites** *Guett.* Mém. Ac. Sc. Par. 1751. *Nom. propr.* (καλαμίτης). **Planta** !
- Calamophyllia** *Blainv.* D.S.n. LX, 1830. κάλαμος, calamus; φύλλον, folium. = **Caryophyllia**. — **Daed**.
- Calamopora** *Goldf.* Petref. Germ. 1826. *Calamus*; *porus*. **Milleporina**.

- Calcarea** Gray Syn. Brit. Mus. 1840. *Calx*. **Bryozoa**.
- Calcarina** D'Orb. Ann. Sc. nat. VII, 1826. *Calcar*. **Rotalina**.
- Calciphytae** Blainv. Dict. Sc. nat. LX, 1830. *Calx*; φυτόν, planta (vox hybr.) = **Corallinae**.
- Calcispongia** (Grant) Blainv. Dict. Sc. nat. LX, 1830. *Calx*; spongia. **Spongiae**.
- Callianyra** (Lamx.) Cuv. R. anim. IV, 1817. . . . = **Antennularia**. — **Sertularina**.
- Callophilophorus** Donati Sagg. Adriat. 1750. καλός, pulcher; πῖλος, pilus; φορέω, foro. = **Acetabularia**.
- Camerina** Brug. Encycl. méth. 1791. *Nom. propr.* = **Nummulites**. — **Vevelidae**. (Acaleph.)
- Campanularia** Lam. Anim. s. vert. II, 1816. *Campanula*. **Sertularina**.
- Campanulariadae** Gray Syn. Brit. Mus. 1840. *Campanularia*. **Sertularina**.
- Cancride** Montf. Conchyl. syst. 1808. *Cancer*. = **Crepidulina**. — **Rotalina**.
- Canda** Lamx. Pol. cor. flex. 1816. *Nom. propr.* **Celleporina**.
- Candeina** D'Orb. Foram. Cuba, 1839. *Dic. DE CANDÉ*. **Uvellinga**.
- Caninia** Mich. Dict. Sc. nat. Suppl. II, 1816. *Nom. propr.* = **Cyathophyllum**. — **Ocellina**.
- Canopus** Montf. Conchyl. syst. 1808. *Nom. mythol.* **Nodosarina**.
- Cantharus** Montf. Conchyl. syst. 1808. *Nom. propr.* **Nodosarina**.
- Capsularia** Oken Lehrb. Naturg. 1815. *Capsula*. = **Coryne**. — **Hydrina**.
- Carnosa** Flem. Brit. Anim. 1828. *Carnosus*. **Zoophyta**.
- Caryophyllea** Lamx. Expos. méthod. 1821. *Caryophyllum*. = **Daedalina**.
- Caryophyllia** Lam. Syst. An. s. vert. 1801. *Caryophyllum*. **Daedalina**.
- Caryophylloides** Guett. Mém. Ac. Sc. Par. 1757. *Caryophyllum*. = **Caryophyllia**. — **Daedal.**
- Cassidulina** D'Orb. Ann. Sc. nat. VII, 1826. *Cassida*. **Rotalina**.
- Cassidulinidae** D'Orb. Foram. Cuba, 1839. *Cassidulina*. **Rotalina**.
- Catenaria** Sav. Descr. Egypt. 1826. *Catena*. = **Eueratea**. — **Celleporina**.
- Catenicella** Blainv. Dict. Sc. nat. LX, 1830. *Catena*; *cella*. **Celleporina**.
- Catenipora** Lam. Anim. s. vert. II, 1816. *Catena*; *porus*. **Madreporina**.
- Cavollina** Nardo Isis, 1833. *Dic. CAVOLINI*. **Zoanthina**.
- Cellanthus** Montf. Conchyl. syst. 1808. κέλλω, moveo; ἄνθος, flos. = **Cellulia**. — **Helicotroch.**
- Cellaria** Ellis Essay Corall. 1754. *Cella*. **Celleporina**.
- Cellariadae** Flem. Brit. Anim. 1828. *Cellaria*. = **Celleporina**.
- Cellariaea** Lamx. Pol. cor. flex. 1816. *Cellaria*. = **Celleporina**.
- Cellastraea** Blainv. Man. Actin. 1834. *Cella*; *astræa*. = **Astræa**. — **Daedalina**.
- Cellepora** L. Gmel. Syst. Nat. 1789. *Cella*; *porus*. **Celleporina**.
- Celleporaria** Lamx. Expos. méthod. 1821. *Cellepora*. = **Cellepora**. — **Celleporina**.
- Celleporeae** Lamx. Expos. méthod. 1821. *Cellepora*. = **Celleporina**.
- Celleporidae** Johnst. Brit. Zooph. 1838. *Cellepora*. = **Celleporina**.
- Celleporina** Ehr. Corall. Roth. M. 1834. *Cellepora*. **Bryozoa**.

- Cellulacea** *Blainv.* Dict. Sc. nat. xxxii, 1824. *Cellula*. **Polythalamia**.
- Cellularia** *Pall.* Elench. Zooph. 1766. *Cellula*. = **Cellaria**. — **Celleporina**.
- Cellularites** *Tiles*. *Cellularia*. = **Favosites**. — **Daedalina**.
- Cellula** *Montf.* Conchyl. syst. 1808. *Cellula*. = **Polystomella**. — **Helicotrochina**.
- Cellulifera** *Lamx.* Expos. méthod. 1821. *Cellula*; *fero*. **Bryozoa**.
- Cellulina** *Zborz.* N. Mém. Nat. Mosc. 1834. *Cellula*. **Asterodiscina**.
- Ceramianthema** *Donati* Sagg. Adriat. 1750. *κέραμιος*, argillaceous; *άνθημα*, flos.
- Ceratocorallia** *Ehr.* Corall. Roth. M. 1834. *κέρας*, cornu; *κοράλλιον*, corallium. = **Gorgonina**.
- Ceratophyta** *Cuv.* R. anim. iv, 1817. *κέρας*, cornu; *φυτόν*, planta. = **Gorgonina**.
- Ceratophytes** *Schloth.* Münch. Denkschr. vi, 1816. *κέρας*, cornu; *φυτόν*, planta. = **Gorgonia**. — **Gorg.**
- Cereus** (*Oken*) *Ehr.* Abh. Berl. Akad. 1834. *Nom. propr.* **Actinina**.
- Ceriolina** *Zborz.* N. Mém. Nat. Mosc. 1834. *κήριον*, favus. **Myrioporina**.
- Ceriopora** *Goldf.* Petref. Germ. 1826. *κήριον*, favus; *πόρος*, porus. **Myrioporina**.
- Chaetetes** *Fisch. W.* Oryct. Mosc. 1810. *χαίτη*, juba.
- Chelibs** *Montf.* Conchyl. syst. 1808. = **Globigerina**. — **Uvellina**.
- Chenendopora** *Lamx.* Exp. méth. 1821. *χην*, anser; *ένδον*, intus; *πόρος*, porus. = **Tragos**. — **Zoanth.**
- Choanites** *Mant.* Ill. Geol. Suss. 1820. *χόανος*, catinus. = **Siphonia**. — **Zoanthina**.
- Chrysalidina** *D'Orb.* Foram. Cuba, 1839. *Chrysalis*. **Uvellina**.
- Chrysaora** *Lamx.* Expos. méthod. 1821. *χρυσάορος*, vas aureum. = **Ceriopora**. — **Myrioporina**.
- Chrysolus** *Montf.* Conchyl. syst. 1808. *χρυσός*, aurum. = **Nonionina**. — **Rotalina**.
- Cibicides** *Montf.* Conchyl. syst. 1808. = **Truncatulina**. — **Rotalina**.
- Cidarollus** *Montf.* Conchyl. syst. 1808. *κίδαρις*, cidaris; *όλλυμι*, perdo. **Rotalina**.
- Ciliobranchiala** *Farre* Penny Cyclop. xviii, 1841. *Cilium*; *branchia*. **Bryozoa**.
- Ciliotentacula** *Hogg* Ann. of Nat. Hist. iv, 1840. *Cilium*; *tentaculum*. = **Binoscula**. — **Bryoz.**
- Cirrhopathes** *Blainv.* Dict. Sc. nat. lx, 1830. *Cirrhus*; *πατέω*, incedo (*vox hybr.*) **Antipathina**.
- Cladocora** *Ehr.* Corall. Roth. M. 1834. *κλάδος*, surculus; *κόρη*, pupa. **Ocellina**.
- Clausulus** *Montf.* Conchyl. syst. 1808. *Clausula*. = **Alveolina**. — **Alveolina**.
- Clava** (*Oken*) *L. Gmel.* Syst. Nat. 1789. *Nom. propr.* = **Hydra**. — **Hydrina**.
- Clavularia** *Qu. et Gaim.* Voy. Astrol. iv, 1833. *Clavula*. = **Anthella**. — **Xenina**.
- Clavulariadae** *Gray* Syn. Brit. Mus. 1840. *Clavularia*. **Xenina**.
- Clavulina** *D'Orb.* Ann. Sc. nat. vii, 1826. *Clavulus*. **Uvellina**.
- Clioa** *Grant* Edinb. N. Phil. Journ. i, . . . *Clio* (nom. mythol.) **Halcyonina**.
- Clisiphontes** *Montf.* Conchyl. syst. 1808. *κλίσις*, inclinatio; *φόνος*, caedes. = **Lenticulina**. — **Rotal.**
- Clytia** *Lamx.* Bull. Soc. Philom. 1812. *Nom. mythol.* **Sertularina**.
- Cnemidium** *Goldf.* Petref. Germ. 1826. *κνημίς*, canthus. **Zoanthina**.
- Cœloptychium** *Goldf.* Petref. Germ. 1826. *κοίλος*, cavus; *πτυχή*, fauces. **Zoanthina**.

- Columnaria** Goldf. Petref. Germ. 1826. *Columna*. **Ocellina**.
- Conchula** Planc. Conch. min. not. 1739. *Concha*. **Plicatilia**.
- Conipora** Blainv. Man. Actin. 1834. *Conus*; *porus*. = **Conodictyum**. — **Myrioporina**.
- Conodictyum** Goldf. Petref. Germ. 1826. *κῶνος*, *conus*; *δίπτυον*, *rete*. **Myrioporina**.
- Conu** Planc. Conch. min. not. 1739. *Conus*. = **Robulina**. — **Rotalina**.
- Conulina** (Münst.) Bronn Leth. geogn. 1, 1835. *Conulus*. = **Conodictyum**. — **Myrioporina**.
- Conulina** D'Orb. Foram. Cuba, 1839. *Conulus*. **Nodosarina**.
- Corallia** Blainv. Dict. Sc. nat. LX, 1830. *Corallium*. = **Ceratophyta**.
- Coralliadae** Gray Syn. Brit. Mus. 1840. *Corallium*. = **Ceratophyta**.
- Corallieae** Lamx. Bull. Soc. Philom. 1812. *Corallium*. = **Ceratophyta**.
- Corallina** Linn. Faun. Suec. 1746. *Corallium*. **Corallinae**.
- Corallinadae** Flem. Brit. Anim. 1828. *Corallina*. **Corallinae**.
- Corallinae** Blainv. Dict. Sc. nat. LX, 1830. *Corallina*. (**Plantae** !)
- Corallineae** Lamx. Bull. Soc. Philom. 1812. *Corallina*. **Corallinae**.
- Corallinoidea** Hogg Ann. of Nat. Hist. iv, 1840. *Corallina*. **Corallinae**.
- Corallium** Lam. Syst. An. s. vert. 1801. *Nom. propr.* **Isidea**.
- Coralloidea** Hogg Ann. of Nat. Hist. iv, 1840. *Corallium*. **Polyparia**.
- Coralloides** Guett. Mém. Ac. Sc. Par. 1751. *Corallium*. **Isidea**.
- Cornea** Gray Syn. Brit. Mus. 1840. *Corneus*. **Corallia**.
- Cornularia** Lam. Anim. s. vert. 11, 1816. *Cornu*. **Cornularina**.
- Cornulariadae** Gray Syn. Brit. Mus. 1840. *Cornularia*. = **Cornularina**.
- Cornularina** Ehr. Corall. Roth. M. 1834. *Cornularia*. **Bryozoa**.
- Corrhipates** Blainv. Man. Actin. 1834. — (errore pro **Cirrhipates**). — **Antipathina**.
- Cortalus** Montf. Conchyl. syst. 1808. . . . = **Rotalites**. — **Rotalina**.
- Corticifera** Brandt Act. Acad. Pétr. 1835. *Cortex*; *fero*. **Polyparia**.
- Corticifera** Lesu. Mém. Acad. Philad. 1, . . . *Cortex*; *fero*. **Zoanthina**.
- Corymorpha** Gray Syn. Brit. Mus. 1840. *κόρυς*, *clava*; *μορφή*, *forma*. **Tubularina**.
- Coryna** Gärtn. ap. Pall. Elench. Zooph. 1766. *κορίνη*, *clava*. **Hydrina**.
- Corynidae** Gray Syn. Brit. Mus. 1840. *Coryna*. = **Hydrina**.
- Coryne** Lam. Syst. An. s. vert. 1801. = **Coryna**. — **Hydrina**.
- Coscinopora** Goldf. Petref. Germ. 1826. *κόσκιον*, *cribrum*; *πόρος*, *foramen*. **Myrioporina**.
- Coscinospira** Ehr. Abh. Berl. Akad. 1838. *κόσκιον*, *cribrum*; *σπείρα*, *spira*. — **Tubularina**.
- Cretoidea** Hogg Ann. of Nat. Hist. iv, 1840. *κρέας*, *caro*; *εἶδος*, *aspectus*. **Polyparia**.
- Crepidulina** Blainv. Dict. Sc. nat. XXXII, 1824. *Crepidula*. **Polythalamia**.
- Cribrina** Ehr. Corall. Roth. M. 1834. *Cribrum*. **Actinina**.
- Cribrinacea** Brandt Act. Acad. Pétr. 1835. *Cribrina*. **Actinina**.

- Cricopora** (*Lamx.*) *Blainv. Man. Actin.* 1834. *κρίκος*, fibula; *πόρος*, foramen. *Myrioporina*.
- Criserpia** *M. Edw. Ann. Sc. nat.* (2° S.) IX, 1838. *Crisia*; *ερω*, repo? *Escharina*.
- Crisia** *Lamx. Bull. Soc. Philom.* 1812. *Escharina*.
- Cristadae** *Johnst. Brit. Zooph.* 1838. *Crisia*. *Escharina*.
- Crisidia** *M. Edw. Ann. Sc. nat.* (2° S.) IX, 1838. *Crisia*. = *Cellularia*. — *Celleporina*.
- Cristacea** *Lam. Extr. du Cours.* 1812. *Crista*. *Polythalamia*.
- Cristacidae** *Brod. Penny Cycl.* XIV, 1839. *Crista*. *Polythalamia*.
- Cristatella** *Cuv. Tabl. élém.* 1798. *Cristatus*. *Cristatellina*.
- Cristatellidae** *Gray Syn. Brit. Mus.* 1840. *Cristatella*. = *Cristatellina*.
- Cristatellina** *Ehr. Corall. Roth. M.* 1834. *Cristatella*. *Bryozoa*.
- Cristellaria** *Lam. Cours. Zool.* 1812. *Crista*. *Rotalina*.
- Cruciloculina** *D'Orb. Foram. Cuba*, 1839. *Crux*; *loculus*. *Plicatilia*.
- Crustipora** *Blainv.* *Crusta*; *porus*.
- Cumulipora** *Münst. Jahrb. f. Miner.* 1835. *Cumulus*; *porus*. *Myrioporina*.
- Cunecolina** *D'Orb. Foram. Cuba*, 1839. *Cunecolus*. *Textilarina*.
- Cupularia** *Lamx. Expos. méthod.* 1821. *Cupula*. *Asterodiscina*.
- Curalia** *Ehr. Corall. Roth. M.* 1834. *Curalium* (*κυσάλιον*). = *Polypi*.
- Cuscutaria** *Blainv. Man. Actin.* 1834. *Cuscuta*. = *Walkeria*. — *Sertularina*.
- Cyathina** *Ehr. Corall. Roth. M.* 1834. *Cyathus*. *Ocellina*.
- Cyathophyllum** *Goldf. Petref. Germ.* 1826. *κύαθος*, cyathus; *φύλλον*, folium. *Ocellina*.
- Cyclodaetyla** *Brandt Act. Acad. Pét.* 1835. *κύκλος*, circulus; *δάκτυλος*, digitus. *Actinina*.
- Cyclodiscus** *Ehr. Abh. Berl. Acad.* 1839. *κύκλος*, circulus; *δίσκος*, discus. = *Discorbis*. — *Rotal*.
- Cyclolites** *Lam. Syst. An. s. vert.* 1801. *κύκλος*, circulus; *λίθος*, lapis. *Fungina*.
- Cyclolithas** *Lam. (Ehr. Corall. Roth. M.)* 1834. *κύκλος*, circulus; *λίθος*, lapillus. *Fungina*.
- Cyclosytes** *Rafn. Wern. Mém. I.* = *Favosites*. — *Daedalina*.
- Cydonium** (*Jam.*) *Flem. Brit. Anim.* 1828. *Nom. propr.* *Halcyonina*.
- Cymodocea** *Lamx. Pol. cor. flex.* 1816. *κυμοδόκος*, fluctus tollens. *Sertularina*.
- Cymodoce** *Gray Syn. Brit. Mus.* 1840. — (Vid. *Cymodocea*). — *Sertularina*.
- Cymopolia** *Lamx. Pol. cor. flex.* 1816. *κῆμα*, fluctus; *πολέω*, verto. *Corallinae*.
- Cymosaria** *Lam. Mém. Mus. I.* 1815. *κῆμα*, fluctus; *σαίρω*, everro. = *Isis*. — *Isidea*.
- Cystiphyllum** (*Lons.*) *Murch. Silur. Syst.* 1839. *κύστις*, vesica; *φύλλον*, folium. *Ocellina*.
- Dactylopora** *Lam. Anim. s. vert. II.* 1816. *δάκτυλος*, digitus; *πόρος*, porus. *Fruментарina*.
- Daedalina** *Ehr. Corall. Roth. M.* 1834. *Dædalus*. *Anthozoa*.
- Dedalea** *Qu. et Gaim. Voy. Astrol.* IV, 1833. *Dædaleus*. *Tubularina*.
- Defrancia** *Bronn Leth. geogn. I.* 1835. *Dic. DEFRANCE*. = *Pelagia*. — *Milleporina*.
- Dendritina** *D'Orb. Ann. Sc. nat.* VII, 1826. *Dendritis*. *Rotalina*.

- Dendrogyra** Ehr. Corall. Roth. M. 1834. δένδρον, arbor; γῦρος, gyrus. **Daedalina**.
- Dendrophyllia** Blainv. Dict. Sc. nat. LX, 1830. δένδρον, arbor; φύλλον, folium. **Ocellina**.
- Dentalina** D'Orb. Ann. Sc. nat. VII, 1826. Dentale. **Nodosarina**.
- Dentipora** Blainv. Dict. Sc. nat. LX, 1830. Dens; porus. **Ocellina**.
- Denudati** Lam. Anim. s. vert. II, 1816. Denudatus. **Polypti**.
- Desmophyllum** Ehr. Corall. Roth. M. 1834. δεσμός, vinculum; φύλλον, folium. **Ocellina**.
- Diastopora** Lamx. Expos. méthod. 1821. διαστάω, disto; πόρος, porus. **Escharina**.
- Dichotomaria** Lam. Anim. s. vert. II, 1816. Dichotomus. **Fucoideae (Planta!)**
- Dictyophyllia** Blainv. Dict. Sc. nat. LX, 1830. δίκτυον, rete; φύλλον, folium. **Daedalina**.
- Diffugia** Leclerc Mém. Mus. II, 1816. Diffuso. **Arcellina** (Polygastrica).
- Dimorphaea** Ehr. Naturr. d. Mensch. 1835. δίμορφος, biformis. **Sertularina**.
- Dimorphina** D'Orb. Ann. Sc. nat. VII, 1826. δίμορφος, biformis. **Textularina**.
- Diplerium** Rafn. διπλήρης, duplex. = **Millepora**. — **Milleporina**.
- Diploctenium** Goldf. Petref. Germ. 1826. διπλός, duplex; πτενίον, pectunculus. **Fungina**.
- Diplostemma** Brandt Act. Acad. Pét. 1835. διπλός, duplex; σέμμα, infula. **Actinina**.
- Diplostephanus** Brandt Act. Acad. Pét. 1835. διπλός, duplex; στέφανος, corona. **Actinina**.
- Discolithes** Fortis Journ. de Phys. LVII, 1802. δίσκος, discus; λίθος, lapis. = **Alveolina**. — **Alveolin**.
- Discopora** Lam. Anim. s. vert. II, 1816. Discus; porus. **Celleporina**.
- Discorbis** Lam. Ann. Mus. v, 1804. Discus; orbis. **Rotalina**.
- Discorbites** Lam. Ann. Mus. v, 1804. Discorbis. = **Discorbis**. — **Rotalina**.
- Distichopora** Lam. Anim. s. vert. II, 1816. Distichus; porus. **Myrioporina**.
- Distichoporidae** Gray Syn. Brit. Mus. 1840. Distichopora. **Myrioporina**.
- Dodecactinia** Ehr. Corall. Roth. M. 1834. δωδεκάς, duodecim; άκτιν, radius. **Anthozou**.
- Donatia** Nardo Isis, 1833. Dic. DONATI. **Spongiae**.
- Dynamena** Lamx. Bull. Soc. Philom. 1812. δύναμις, potentia. **Sertularina**.
- Ebrina** Gray Proc. Zool. Soc. Lond. 1835. Vox euphon. **Milleporina**.
- Echinastrea** Blainv. Dict. Sc. nat. LX, 1830. Echinus; astraea. **Daedalina**.
- Echinopora** Lam. Anim. s. vert. II, 1816. Echinus; porus. = **Echinastrea**. — **Daedalina**.
- Ectacmaea** Ehr. Corall. Roth. M. 1834. έξτός, extra; άκμαίος, floescens. **Actinina**.
- Edwardsia** Quatref. Ann. Sc. nat. (2° S.) XVIII, 1842. Dic. MILNE EDWARDS. **Actinina**.
- Egeon** Montf. Conchyl. syst. 1808. Nom. propr. = **Nummulina**. — **Velellidae**. (Acaleph.)
- Electra** Lamx. Pol. cor. flex. 1816. Nom. mythol. **Celleporina**.
- Elenis** Montf. Conchyl. syst. 1808. έλένη, fax. = **Orbiculina**. — **Helicosorina**.
- Eleutheria** Quatref. Ann. Sc. nat. (2° S.) XVIII, 1842. έλευθερία, libertas. **Zoanthina**.
- Ellisia** Forb. et Goods. Rep. Brit. Ass. 1839. Dic. ELLIS. **Tubularina**.
- Elphidium** Montf. Conchyl. syst. 1808. ? = **Polystomella**. — **Helicotrochina**.

- Elzerina** Lamx. Pol. cor. flex. 1816. *Nom. propr. Celleporina.*
- Enallostègues** D'Orb. Ann. Sc. nat. VII, 1826. *ἐναλλος*, inversus; *στέγη*, stega. **Polythalamia.**
- Entacmaea** Ehr. Corall. Roth. M. 1834. *ἐντός*, intus; *ἀκμαῖος*, florens, **Actinina.**
- Entalophora** Lamx. Expos. méthod. 1821. *ἐντός*, intus; *ἄλς*, sal; *φορέω*, fero. **Sertularina.**
- Entomostègues** D'Orb. Ann. Sc. nat. VII, 1826. *ἐντομος*, insectus; *στέγη*, stega. **Polythalamia.**
- Ephydatia** Lamx. Bull. Soc. Philom. 1812. *ἐφυδάτιος*, aquæ superstans, **Spongiae.**
- Epicladia** Ehr. Corall. Roth. M. 1834. *ἐπί*, super; *κλάδος*, surculus. **Actinina.**
- Epicorallium** Petiv. (Enc. méth. Zooph. 1824). *ἐπί*, super; *κοράλλιον*, corallium. = **Gorgonia.** — **Gorg.**
- Epicystis** Ehr. Corall. Roth. M. 1834. *ἐπί*, super; *κύστις*, vesica. **Actinina ?**
- Epipetrum** Oken Lehrb. Naturg. 1815. *ἐπί*, super; *πέτρα*, petra. = **Acyonium.** — **Halcyonina.**
- Epistomea** Gray Syn. Brit. Mus. 1840. *ἐπιστόμιον*, epistomium. **Sertularina.**
- Eponides** Montf. Conchyl. syst. 1808. *Επονά* (nom. mythol.) = **Placentula.** — **Rotalina.**
- Equilateralidae** D'Orb. Foram. Cuba, 1839. *Æquilateralis.* **Polythalamia.**
- Erismolithus** Mart. Petr. Derbysh. 1809. *ἐρυσμα*, anteris; *λίθος*, lapis. = **Caryophyllia.** — **Daedal.**
- Errina** Gray Proc. Zool. Soc. 1835. *ἐρύρινον*, sternutamentum. **Milleporina.**
- Eschara** (Linn.) Lam. Syst. An. s. vert. 1801. *Nom. propr. Escharina.*
- Eschariaea** Lamx. Bull. Soc. Philom. 1812. *Eschara.* = **Escharina.**
- Escharidae** Flem. Brit. Anim. 1828. *Eschara.* = **Escharina.**
- Escharina** Lam. Anim. s. vert. (2^e éd.) II, 1836. *Eschara.* **Escharina.**
- Escharina** Ehr. Corall. Roth. M. 1834. *Eschara.* **Bryozoa.**
- Escharites** Schloth. Petref. 1820. *Eschara.* = **Eschara.** — **Escharina.**
- Escharoides** M. Edw. ap. Lam. Anim. s. vert. (2^e éd.) II, 1836. *Eschara.* = **Escharina.**
- Esperia** Nardo Isis, 1838. *Dic. ESPEP.* **Spongiae.**
- Eucratea** Lamx. Bull. Soc. Philom. 1812. *εὐκράτος*, placidus. **Celleporina.**
- Eudea** Lamx. Expos. méthod. 1821. *εὐδέω*, dormio. **Spongiae.**
- Eudendrium** Ehr. Corall. Roth. M. 1834. *εὐ*, benè; *δένδρον*, arbor. **Tubularina.**
- Eumenides** Less. *Nom. mythol.* **Actinina.**
- Eunicea** Lamx. Pol. cor. flex. 1816. *Nom. mythol.* **Gorgonia.**
- Eunomia** Lamx. Expos. méthod. 1821. (*εὐνομία*) *εὐνομος*, benè pastus. **Daedalina.**
- Europala** Ehr. Corall. Roth. M. 1834. *εὐ*, benè; *ρόπαλον*, clava. **Actinina ?**
- Explanaria** Lam. Anim. s. vert. II, 1816. *Explanum.* **Ocellina.**
- Explanipora** Blainv. Dict. Sc. nat. LX, 1830. *Explanum*; *porus*. (vox. hybr.) = **Gemmipora.** — **Ocell.**
- Fabularia** Defr. Dict. Sc. nat. XVI, 1820. *Fabula* = **Alveolites.** — **Tubularina.**
- Fabularina** Ehr. Abb. Berl. Acad. 1838. *Fabularia.* **Polythalamia.**
- Falcaria** Oken Lehrb. Naturg. 1815. *Falcarius.* = **Cellularia.** — **Celleporina.**
- Farcimia** Flem. Brit. Anim. 1828. *Farcimen.* **Escharina.**

- Farrella** Ehr. Abh. Berl. Acad. 1838. Dic. FARRÉ. = **Lagenella**. — **Halcyonelles**,
Fascicularia Lam. Cours Zool. 1812, *Fasciculus*. = **Stylina**. — **Ocellina**.
Fasciolites Park, Organ. Rem. 1811, *Fasciola*. = **Alveolina**. — **Alveolina**.
Faujasiana D'Orb. Foram. Cuba, 1839, Dic. FAUJAS DE ST.-FOND. **Uvellinga**.
Favastraea Blainv. Man. Actin. 1834, *Favus; astræa*. = **Astræa**. — **Daedalina**.
Favia Oken Lehrb. Naturg. 1815. *Favus*. **Daedalina**.
Favosites Lam. Cours Zool. 1812, *Favus*. **Daedalina**.
Fenestella Londs. in Murch. Silur. Syst. 1839. *Fenestra*. **Ocellina**.
Fibrillites Rafin. *Fibrilla*. = **Calamopora**. — **Milleporina**.
Filipora Flem. Brit. Anim. 1828. *Filum; porus*. **Tubiporina**.
Fistula Oken Lehrb. Naturg. 1815. *Nom. propr.* **Spongiae**.
Fistularia Donati Sagg. Adriat. 1750. *Fistula*. = **Amathia**. — **Sertularina**.
Flabella Rumph. Herb. Amboin, VI, . . . *Flabellum*. = **Gorgonia**. — **Gorgonina**.
Flabellaria Lam. Anim. s. vert. II, 1816. *Flabellum*. **Corallinae**.
Flabellina D'Orb. Mém. Soc. Géol. IV, 1840. *Flabellum*. **Rotalina**.
Flabellum Less. Illustr. Zool. V, . . . *Nom. propr.* **Fungina**.
Florillus Montf. Conchyl. syst. 1808. *Floreus?* = **Nonionina**. — **Rotalina**.
Flustra Linn. Amœn. acad. I, 1745. *Nom. propr.* **Celleporina**.
Flustradae Flem. Brit. Anim. 1828. *Flustra*. = **Celleporina**.
Flustreae Lamx. Expos. méthod. 1821. *Flustra*. = **Celleporina**.
Flustrella Ehr. Abh. Berl. Acad. 1838. *Flustra*. **Asterodiscina**.
Foraminés Lamx. Expos. méthod. 1821. *Foramen*. **Polythalamia**.
Foraminifères D'Orb. Ann. Sc. nat. VII, 1826. *Foramen; fero*. = **Polythalamia**.
Fredericilla Gervais Instit. 1838. Dic. FREDERIC CUVIER. **Tubularina**.
Fronicularia Lam. Cours Zool. 1812. *Frondicula*. **Nodosarina**.
Frondiculina Lam. Cours Zool. 1812. *Frondicula*. = **Adeona**. — **Myrioporina**.
Fron dipora Oken Lehrb. Naturg. 1815. *Frons; porus*. **Milleporina**.
Fron diporidae Gray Syn. Brit. Mus. 1840. *Fron dipora*. **Milleporina**.
Fru mentaria Sold. Sagg. Orittogr. 1780. *Fru mentum*. **Fru mentarina**.
Fru mentarina Ehr. Abh. Berl. Acad. 1838. *Fru mentaria*. **Polythalamia**.
Fungia Lam. Syst. An. s. vert. 1801. *Fungus*. **Fungina**.
Fungia Ehr. Corall. Roth. M. 1834, *Fungia*. **Anthozoa**.
Fungites Mart. Berl. Mag. I, . . . *Fungia*. = **Catenipora**. — **Madreporina**.
Funicula Lam. *Funiculus*. = **Funiculina**. — **Pennatulina**.
Funiculina Lam. Anim. s. vert. II, 1816. *Funicula*. **Pennatulina**.
Galaxaura Lamx. Bull. Soc. Philom. 1812. *γάλαξ, lac; αύρα, aura*. **Corallinae**.

- Galaxea** Oken γάλαξ, lac. **Madreporina**.
- Gaudryina** D'Orb. Foram. Cuba, 1839. Dic. GAUDRY. **Uvellina**.
- Gelatinifera** Hogg Ann. of Nat. Hist. iv, 1840. *Gelatina*; fero. **Polyparia**.
- Gemellaria** Sav. Descr. Egypt. 1826. *Gemellar*. **Celleporina**.
- Gemicellaria** Blainv. Dict. Sc. nat. LX, 1830. *Geminus*; *cella*. **Celleporina**.
- Gemmastrea** Blainv. Man. Actin. 1834. *Gemma*; *astrea*. **Daedalina**.
- Gemmpora** Blainv. Dict. Sc. nat. LX, 1830. *Gemma*; *porus*. **Ocellina**.
- Geodia** Lam. Anim. s. vert. II, 1816. *Geodes*. **Halcyonina**.
- Geophonus** Montf. Conchyl. syst. 1808. γέα, terra; φόνος, funus. = **Polystomella**. — **Helicotroch**.
- Geopona** Blainv. Dict. Sc. nat. XXXII, 1824. γέα, terra; πόνος, pœna. = **Geophonus**. — **Helicotroch**.
- Geoponus** Ehr. Bild. d. Kieselfels. 1839. γέα, terra; πόνος, pœna. **Helicotrochina**.
- Glandiolus** Montf. Conchyl. syst. 1803. *Glans*. **Nodosarina**.
- Glanditentacula** Hogg Ann. of Nat. Hist. iv, 1840. *Glans*; *tentaculum*. **Polyparia**.
- Glandulina** D'Orb. Ann. Sc. nat. VII, 1826. *Glandula*. **Nodosarina**.
- Glaucanome** Goldf. Petref. Germ. 1826. *Nom. mythol.* **Celleporina**.
- Globigerina** D'Orb. Ann. Sc. nat. VII, 1826. *Globus*; *gero*. **Uvellina**.
- Globulina** D'Orb. Foram. Cuba, 1839. *Globulus*. **Uvellina**.
- Goniopora** Qu. et Gaim. Voy. Astrol. iv, 1833. γωνία, angulus; πόρος, porus. **Daedalina**.
- Gonopera** Rafn. Journ. de Phys. 1819. γώνος, angulus; πήρα, pera. = **Calamopora**. — **Millepor**.
- Gorgonia** Linn. Amœn. acad. I, 1745. *Nom. mythol.* **Gorgonina**.
- Gorgoniadae** Flem. Brit. Anim. 1828. *Gorgonia*. = **Gorgonina**.
- Gorgonieae** Lamx. Bull. Soc. Philom. 1812. *Gorgonia*. = **Gorgonina**.
- Gorgonina** Ehr. Corall. Roth. M. 1834. **Anthozoa**.
- Grammostomum** Ehr. Bild. d. Kreidefels. 1839. γράμμα, littera; ζόμα, os. = **Vulvulina**. — **Textul**.
- Grantia** Flem. Brit. Anim. 1828. Dic. GRANT. **Spongiae**.
- Graptolites** — (Vid. **Graptolithus**).
- Graptolithus** Hising. Petref. Suec. . . . γράφω, scribo; λίθος, lapis. ?
- Gromia** Dujard. Ann. Sc. nat. (2^e S.) IV, 1835. *Groma*? **Miliolina**.
- Guettardia** Nardo Isis, 1833. Dic. GUETTARD. **Spongiae**.
- Guttulina** D'Orb. Foram. Cuba, 1839. *Guttula*. **Uvellina**.
- Gymnocorae** Ehr. Abh. Berl. Acad. 1839. γυμνός, nudus; κόρη, puella. **Bryozoa**.
- Gyrogona** Lam. Syst. An. s. vert. 1801. γῦρος, gyros; γῶνος, angulus. (= Semen Charæ).
- Gyrogonites** Lam. Syst. An. s. vert. 1801. *Gyrogona*. (= Semen Charæ).
- Gyroidina** D'Orb. Ann. Sc. nat. VII, 1826. γῦρος, gyros; εἶδος, species. **Rotalina**.
- Halcyonella** Ehr. Corall. Roth. M. 1834. *Halcyonium*. **Halcyonellea**.
- Halcyonellea** Ehr. Corall. Roth. M. 1834. *Halcyonella*. **Bryozoa**.

- Halcyonina** Ehr. Corall. Roth. M. 1834. *Halcyonium*. **Anthozoa.**
- Halcyonium** Ehr. Corall. Roth. M. 1834. *Nom. propr.* (άλκυόνιον). **Halcyonina.**
- Halecium** Oken Lehrb. Naturg. 1815. *Halec.* **Sertularina.**
- Halichondria** Flem. Brit. Anim. 1828. ἄλς, mare; χόνδρος, cartilago. **Spongiae.**
- Haliglossa** Ehr. Corall. Roth. M. 1834. ἄλς, mare; γλῶσσα, lingua. **Fungina.**
- Halimedeia** Lamx. Bull. Soc. Philom. 1812. ἄλς, mare; μήδεα, meretrix. **Corallinae.**
- Halipteria** Ehr. Corall. Roth. M. 1834. ἄλς, mare; πτερὸν, ala. **Pennatulina.**
- Haliscepra** Ehr. Corall. Roth. M. 1834. ἄλς, mare; σκῆπτρον, sceptrum. **Pennatulina.**
- Hallspongia** Blainv. Dict. Sc. nat. LX, 1830. ἄλς, mare; σπόγγος, spongia. = **Alcyonium.** — **Halcyon.**
- Hallirhoa** Lamx. Expos. method. 1821. ἀλωρόσος, in mare fluens. = **Siphonia.** — **Zoanthina.**
- Halodactylus** Farre Phil. Tr. 1827. ἄλς, mare; δάκτυλος, digitus. = **Alcyonidium.** — **Halcyonell.**
- Halysites** Fisch. W. Zoogn. Mosc. 1813. ἄλυσις, catena. = **Catenipora.** — **Madreporina.**
- Hammonia** Sold. Sagg. Oritogr. 1780. Ammon. = **Truncatulina.** — **Rotalina.**
- Harmodites** Fisch. W. Oryct. Mosc. 1810. ἀρμόδιος, aptus. = **Syringopora.**
- Hauerina** D'Orb. Foram. Cuba, 1839. Dic. HAUER. **Rotalina.**
- Helenides** Montf. Conchyl. syst. 1808. *Helene.* = **Orbiculina.** — **Helicosorina.**
- Helicites** Blainv. Dict. Sc. nat. XXXII, 1824. *Helix.* = **Nummulina.** — **Veletlidae.** (Acal.)
- Helicosorina** Ehr. Abh. Berl. Akad. 1838. ἑλιξ, helix; σωρός, acervus. **Polythalamia.**
- Hélicostègues** D'Orb. Ann. Sc. nat. VII, 1826. ἑλιξ, helix; στέγη, stega. **Polythalamia.**
- Helicotrochina** Ehr. Abh. Berl. Akad. 1838. ἑλιξ, helix; τροχός, trochus. **Polythalamia.**
- Hellopora** Blainv. Dict. Sc. nat. LX, 1830. ἥλιος, sol; πόρος, foramen. **Daedalina.**
- Hemitripa** Phill. Geol. Yorksh. 1836. ἥμι, semi; τρύπα, foramen (?) = **Gorgonia.** — **Gorgonina.**
- Herione** Montf. Conchyl. syst. 1808. ἥριον, tumulus. = **Robulina.** — **Rotalina.**
- Hermia** Johnst. Brit. Zooph. 1838. *Hermus.* **Tubularina.**
- Hermione** Forb. et Goods. Rep. Brit. Ass. 1839. *Nom. mythol.* **Tubularina.**
- Herpetolithos** Leuck. Entoz. et Corall. 1841. ἑρπετός, repens; λίθος, lapis. = **Haliglossa.** — **Fung.**
- Herpolitha** Eschsch. Isis, 1825. ἑρπω, repo; λίθος, lapis. = **Haliglossa.** — **Fungina.**
- Heterodactyla** Ehr. Corall. Roth. M. 1834. ἕτερος, alius; δάκτυλος, digitus. **Actinina.**
- Heteropora** Blainv. Dict. Sc. nat. LX, 1830. ἕτερος, alius; πόρος, foramen. **Madreporina.**
- Heterostegina** D'Orb. Ann. Sc. nat. VII, 1826. ἕτερος, alter; στέγη, stega. **Helicosorina.**
- Hexastephanus** Brandt Act. Acad. Pét. 1835. ἕξ, sex; στέφανος, corona. **Actinina.**
- Hippalimus** Lamx. Expos. method. 1821. ἵππος, equus; ἄλιμος, marinus. **Zoanthina.**
- Hippocrepiā** Gray Syn. Brit. Mus. 1840. ἵππος, equus; κρηπίς, crepida. **Cristatellina.**
- Hippothesa** Lamx. Expos. method. 1821. *Nom. mythol.* **Escharina.**
- Hippurites** Schr. Einl. III, 1783. *Hippuris.* = **Cyathophyllum.** — **Ocellina.**
- Hippurium** Oken Lehrb. Naturg. 1815. *Hippuris.* = **Isis.** — **Isidea.**

- Homopneusis** *Less.* ὄμος, simul; πνεῦσες, respiratio. **Actinina.**
- Hornera** *Lamx.* Expos. méthod. 1821. *Dic.* HORNER. **Myrioporina.**
- Hughea** *Lamx.* Expos. méthod. 1821. *Dic.* HUGH. **Zoanthina.**
- Hyalonema** *Gray* Proc. Zool. Soc. 1835. ὑαλος, vitrum; νῆμα, filum. **Hyalonemidae.**
- Hyalonemidae** *Gray* Syn. Brit. Mus. 1840. *Hyalonema.* **Polypi.**
- Hydnophora** *Fisch. W.* Oryct. Mosc. 1810. ὕδνον, tuber; πορσίω, fero. = **Monticularia.** — **Daedal.**
- Hydnopora** *Phill.* Geol. Yorksh. 1836. ὕδνον, tuber; πόρος, porus. **Myrioporina ?**
- Hydra** *Linn.* Syst. Nat. 1756. *Nom. propr.* (ὑδρα). **Hydrina.**
- Hydridae** *Johnst.* Brit. Zooph. 1838. *Hydra.* = **Hydrina.**
- Hydrina** *Ehr.* Corall. Roth. M. 1834. *Hydra.* **Anthozoa.**
- Jania** *Lamx.* Bull. Soc. Philom. 1812. *Jana.* **Corallinae.**
- Idia** *Lamx.* Pol. cor. flex. 1816. *Nom. propr.* (ιδία). **Sertularina.**
- Idmonea** *Lamx.* Expos. méthod. 1821. *Nom. mythol.* **Myrioporina.**
- Jerea** *Lamx.* Expos. méthod. 1821. ἱερεία, sacerdos. **Zoanthina.**
- Ilotus** *Montf.* Conchyl. syst. 1808. *Ilotæ.* = **Orbiculina.** — **Helicosorina.**
- Inequilateratidae** *D'Orb.* Foram. Cuba, 1839. *Inæquilateralis.* **Polythalamia.**
- Intricaria** *Defr.* Dict. Sc. nat. xxvi, 1823. *Intrico.* **Celleporina.**
- Isacmaea** *Ehr.* Corall. Roth. M. 1834. ἰσος, similis; ἀκμή, acumen. **Actinina.**
- Isaura** *Sav.* Descr. Egypt. 1828. *Isaurus.*
- Isidea** *Lamx.* Bull. Soc. Philom. 1812. *Isis.* **Anthozoa.**
- Isis** *Linn.* Syst. Nat. *Nom. mythol.* **Isidea.**
- Keratophytes** *Ellis* Essay Corall. 1756. *Keratophyton.* **Anthozoa.**
- Keratophyton** *Ellis* Essay Corall. 1756. κέρας, cornu; φυτόν, planta. **Antipathina.**
- Krusensternia** *Lamx.* Expos. méthod. 1821. *Dic.* KRUSENSTERN. = **Retepora.** — **Myrioporina.**
- Lafoca** *Lamx.* Expos. méthod. 1821. *Dic.* LAFOYE. **Celleporina.**
- Lagenella** *Farre* Philos. Trans. 1837. *Lagena.* = **Bowerbankia.** — **Halcyonella.**
- Lamarckia** *Olivi* Zool. Adriat. 1792. *Dic.* LAMARCK. **Ocellina.**
- Lamellifera** *Flem.* Brit. Anim. 1828. *Lamella;* fero. **Polyparia.**
- Lampadia** *Montf.* Conchyl. syst. 1808. *Lampas.* = **Robulina.** — **Rotalina.**
- Laodicea** *Lamx.* Pol. cor. flex. 1816. *Nom. propr.* = **Campanularia.** — **Sertularina.**
- Laomedea** *Lamx.* Bull. Soc. Philom. 1812. *Nom. mythol.* **Sertularina.**
- Larvaria** *Defr.* Dict. Sc. nat. xxv, 1822. *Larva.* **Celleporina.**
- Latepora** *Rafn.* *Latus;* porus. **Myrioporina ?**
- Lecythia** *Sars* (*Ehr.* Corall. Roth. M. 1834). λήκυθος, lecythus. **Sertularina ?**
- Lelopathes** *Gray* Syn. Brit. Mus. 1840. λαῖος, lævis; πετέω, ambulo. **Antipathina.**
- Lenticulina** (*Bast.*) *Lam.* Ann. Mus. v, 1804. *Lenticula.* **Rotalina.**

- Lenticulites** *Defr. Dict. Sc. nat.* xxv, 1822. *Lenticula*. = **Lenticulina**. — **Rotalina**.
- Lepocera** *Rafin. Journ. de Phys.* LXXXVIII, . . . *λίπος*, squama; *κέρας*, cornu. **Daedalina**.
- Lepralia** *Johnst. Brit. Zooph.* 1838. ? **Celleporina**.
- Lerea** (*Defr.*) *Lamx.* (errore pro **Jerea**.) — **Zoanthina**.
- Liagora** *Lamx. Bull. Soc. Philom.* 1812. *λίλα*, præda; *ἀγορά*, forum. **Fucoides**. (Pl.)
- Lichenopora** *Defr. Dict. Sc. nat.* xxvi, 1823. *Lichen*; *porus*. **Milleporina**.
- Lichostrotion** *Lhwyd (Lam. 2^o edit.)* . . . (pro **Lithostrotion**). = **Columnaria**. — **Ocell**.
- Licophris** *Montf. Conchyl. syst.* 1808. *λιπόφρων*, superbus. = **Nummulina**. — **Veletidae**. (Acal.)
- Limaria** *Steining. Soc. Géol. Fr.* i, 1838. *Limarius*. = **Millepora**. — **Milleporina**.
- Limniades** *Johnst. Brit. Zooph.* 1838. *Limnias*. **Cristatellina**.
- Limnorea** *Lamx. Expos. méthod.* 1821. *λίμνη*, palus; *ᾠρέω*, custodio. = **Cnemidium**. — **Zoanth**.
- Lingulina** *D'Orb. Ann. Sc. nat.* vii, 1826. *Lingula*. **Nodosarina**.
- Linthuria** *Blainv. Dict. Sc. nat.* xxxii, 1824. ? = **Linthuris**. = **Rotalina**.
- Linthuris** *Montf. Conchyl. syst.* 1808. ? = **Cristellaria**. — **Rotalina**.
- Liriozoa** *Lam. Anim. s. vert.* ii, 1816. *λίριος*, liliaceus; *ζῷον*, animal. **Sertularina**.
- Liriozoa** *Gray Syn. Brit. Mus.* 1840. *λιριός*, subtilis; *ζῷον*, animal. **Sertularina**.
- Litamena** *Nardo Isis*, 1833. *Litamen*. **Spongiae**.
- Lithactinia** *Less. Illustr. Zool.* . . . *λίθος*, lapis; *actinia*. = **Polyphyllia**. — **Fungina**.
- Lithodendron** *Schweigg. Handb. Nat. Skel.* 1820. *λίθος*, lapis; *δένδρον*, arbor. **Ocellina**.
- Lithophyta** *Linn. Syst. Nat.* 1748. *Lithophytum*. **Polyparia**.
- Lithophytum** *Forsk. Icon. Rer. nat.* 1776. *λίθος*, lapis; *φύτον*, planta. **Halcyonina**.
- Lithostrotion** *Park. Organ. Rem.* 1811. *λιθόστρωτος*, lapidibus stratus. = **Columnaria**. — **Ocell**.
- Lituacea** *Blainv. Dict. Sc. nat.* xxxii, 1824. *Lituus*. **Polythalamia**.
- Lituola** *Lam. Ann. Mus.* v, 1804. *Lituus*. **Rotalina**.
- Lituolacea** *Lam. Philos. Zool.* 1809. *Lituola*. **Polythalamia**.
- Lituolites** *Lam. Ann. Mus.* v, 1804. *Lituola*. = **Spirolina**. — **Rotalina**.
- Lituolitidae** *Brod. Penny Cycl.* xiv, 1839. *Lituolites*. **Polythalamia**.
- Lituus** *Sold. Sagg. Orittoogr.* 1780. *Nom. propr.* = **Cristellaria**. — **Rotalina**.
- Lobophyllia** *Blainv. Man. Actin.* 1834. *λοβός*, lobus; *φύλλον*, folium. = **Caryophyllia**. — **Daedal**.
- Lobularia** *Lam. Anim. s. vert.* ii, 1816. *Lobulus*. **Halcyonina**.
- Lobulariadae** *Gray Syn. Brit. Mus.* 1840. *Lobularia*. **Halcyonina**.
- Loliginea** *Ehr. Corall. Roth. M.* 1834. *Loligo*. **Actinina**.
- Lomatoceras** *Bronn Leth. geogn.* i, 1835. *λώμα*, limbus; *κέρας*, cornu. ?
- Lophopus** *Dumort. Bull. Ac. Brux.* 1837. *λοφος*, crista; *πούς*, pes. = **Halcyonella**. — **Halcyonell**.
- Loricaria** *Lamx. Expos. méthod.* 1821. *Lorica*. **Celleporina**.
- Loricula** *Cuv. R. anim. (2^e éd.)* iii, 1829. *Lorica*. = **Crisia**. — **Escharina**.

- Lucernaria** Müll. Zool. Dan. 1788. *Lucerna*. **Actinina**.
- Luchella** Grant λιχός, lux; ἥλιος, sol. = **Grantia**. — **Spongiae**.
- Lunulites** Lam. Anim. s. vert. ii, 1816. *Lunula*. **Asterodiscina**.
- Lusia** M. Edw. in Lam. An. s. vert. 1836. λῦσις, balneum. **Hydrina**.
- Lymnoea** Lamx. — (Vid. **Limnoea**). — **Zoanthina**.
- Macroditis** Montf. Conchyl. syst. 1808. μακρός, longus; ὀδίτης, viator. = **Nonionina**. — **Rotalina**.
- Madrephyllaea** Blainv. Dict. Sc. nat. LX, 1830. μαδρός, calvus; φύλλον, folium. **Anthozoa**.
- Madrepora** Linn. Syst. Nat. 1748. μαδρός, calvus; πόρος, porus. **Madreporina**.
- Madreporea** Blainv. Dict. Sc. nat. LX, 1830. *Madrepora*. **Madreporina**.
- Madreporidae** Gray Syn. Brit. Mus. 1840. *Madrepora*. **Madreporina**.
- Madreporina** Ehr. Corall. Roth. M. 1834. *Madrepora*. **Anthozoa**.
- Madreporites** Mart. Petref. Derbysh. 1809. *Madrepora*. = **Madrepora**. — **Madreporina**.
- Mæandra** Oken (Ehr. Corall. Roth. M. 1834). *Mæandrus*. **Daedalina**.
- Mæandrina** Lamx. Expos. méthod. 1821. *Mæandrus*. **Daedalina**.
- Mæandrina** Ehr. Corall. Roth. M. 1834. *Mæandra*. **Daedalina**.
- Mammillifera** Lesu. Mém. Ac. Philad. i, 1813. *Mammilla*; fero. **Zoanthina**.
- Mammillipora** Bronn Leth. geogn. i, 1835. *Mammilla*; porus. = **Limnoea**. — **Zoanthina**.
- Manicina** Ehr. Corall. Roth. M. 1834. *Manica*. **Daedalina**.
- Manon** Schweigg. Handb. Nat. Skel. 1820. μανός, latus. **Zoanthina**.
- Mantellia** Park. Organ. Rem. 1820. Dic. MANTELL. **Zoanthina**.
- Marginopora** Qu. et Gaim. Voy. Astrol. iv, 1833. *Margo*; porus. **Myriopora**.
- Marginulina** D'Orb. Ann. Sc. nat. vii, 1826. *Marginula*. **Nodosarina**.
- Massarium** Blainv. Dict. Sc. nat. LX, 1830. *Massaris*. **Halcyonina**.
- Mastrema** Rafn. (Bronn Leth. geogn. i, 1835). μαστρός, inquisitor (?) **Tubipora**.
- Mazina** Oken Lehrb. Naturg. 1815. μάζινος, massalis. = **Halcyonium**. — **Halcyonina**.
- Meandrina** Lam. Syst. An. s. vert. 1801. — (Vid. **Mæandrina**). — **Daedalina**.
- Méandrinées** Lamx. Expos. méthod. 1821. *Meandrina*. **Daedalina**.
- Meandriniformes** Blainv. Man. Actin. 1834. *Meandrina*; forma. = **Astrea**. — **Daedalina**.
- Megalactis** Ehr. Corall. Roth. M. 1834. μέγας, magnus; ἄκτις, radius. **Actinina**.
- Melicerita** M. Edw. Ann. Sc. nat. (2^e S.) vi, 1836. *Meliceris*. **Escharina**.
- Mellicertina** Ehr. Abh. Berl. Akad. 1833. *Melicerta* (nom. mythol.) = **Melicerita**. — **Escharina**.
- Mellitæa** Lamx. Bull. Soc. Philom. 1812. *Melitæus*. **Isidea**.
- Melobesia** Lamx. Bull. Soc. Philom. 1812. ? **Milleporina**.
- Melonia** Montf. Conchyl. syst. 1808. μῆλον, malum. **Alveolina**.
- Melonites** Lam. *Melonia*. = **Alveolina**. — **Alveolina**.
- Membranacea** Blainv. Dict. Sc. nat. LX, 1830. *Membranaceus*. **Polyparia**.

- Membranipora** *Blainv.* Dict. Sc. nat. LX, 1830. *Membrana*; *porus*. **Escharina.**
- Menipea** *Lamx.* Bull. Soc. Philom. 1812. *Menippeus*. **Celleporina.**
- Merulina** *Ehr.* Corall. Roth. M. 1834. *Merula*. **Daedalina.**
- Mesacmæa** *Ehr.* Corall. Roth. M. 1834. *Mesa* (media); *acmæa*. **Actinina.**
- Mesenteripora** *Blainv.* Man. Actin. 1834. *Mesenterium*; *pora*. **Escharina.**
- Metridium** *Oken* Lehrb. Naturg. 1815. *μητρίδιος*, *matricem* habens. **Actinina.**
- Michellina** *Koninck* Anim. foss. 1842. *Dic.* MICHELIN. **Ocellina.**
- Microsolena** *Lamx.* Expos. méthod. 1821. *μικρός*, *parvus*; *σωλήν*, *canalis*. **Tubiporina.**
- Miliola** *Lam.* Ann. Mus. v, 1804. *Milium*. **Miliolina.**
- Miliolidae** *D'Orb.* Foram. Cuba, 1839. *Miliola*. **Miliolina.**
- Miliolina** *Ehr.* Abh. Berl. Akad. 1838. *Miliola*. **Polythalamia.**
- **Miliolites** *Montf.* Conchyl. syst. 1808. *Miliola*. **Miliolina.**
- Millepora** *Linn.* Syst. Nat. 1748. *Mille*; *porus*. **Milleporina.**
- Milléporées** *Lamx.* Expos. méthod. 1821. *Millepora*. **Milleporina.**
- **Milleporidae** *Flem.* Brit. Anim. 1828. *Millepora*. **Milleporina.**
- Milleporina** *Ehr.* Corall. Roth. M. 1834. *Millepora*. **Anthozoa.**
- Milleporites** *Schloth.* Petref. 1820. *Millepora*. **Milleporina.**
- Minyas** *Cuv.* R. anim. iv, 1817. *Nom. mythol.* **Actinina.**
- Mitra** *Rumph.* Amboin. Rarit. vi, . . . *Nom. propr.* = **Fungia.** — **Fungina.**
- Mollia** *Lamx.* Pol. cor. flex. 1816. *Dic.* MOLL. **Celleporina.**
- Monomyces** *Ehr.* Corall. Roth. M. 1834. *μόνος*, *solus*; *μύκης*, *fungus*. **Ocellina.**
- Monopyxis** *Ehr.* Corall. Roth. M. 1834. *μόνος*, *solus*; *πυξίς*, *pyxis*. **Tubularina.**
- Monosomatia** *Ehr.* Abh. Berl. Akad. 1838. *μόνος*, *solus*; *σῶμα*, *corpus*. **Polythalamia.**
- Monostègues** *D'Orb.* Foram. Cuba, 1839. *μόνος*, *solus*; *στέγη*, *stega*. **Polythalamia.**
- Monostemma** *Brandt* Act. Acad. Pét. 1835. *μόνος*, *solus*; *στέμμα*, *infula*. **Actinina.**
- Monostephanus** *Brandt* Act. Acad. Pét. 1835. *μόνος*, *solus*; *στέφανος*, *corona*. **Actinina.**
- Montastræa** *Blainv.* Man. Actin. 1834. *Mons*; *astræa*. = **Astræa.** — **Daedalina.**
- Monticularia** *Lam.* Anim. s. vert. II, 1816. *Monticulus*. **Daedalina.**
- Monticularis** *Blainv.* Dict. Sc. nat. LX, 1830. *Monticulus*. = **Monticularia.** = **Daedalina.**
- Montipora** *Qu. et Gaim.* Voy. Astrol. iv, 1833. *Mons*; *porus*. **Daedalina.**
- Montilbaldia** *Lamx.* (*Ehr.* Corall. Roth. M. 1834). = **Montlivalentia.** — **Actinina.**
- Montlivalentia** *Lamx.* Expos. méthod. 1821. *Dic.* MONTLIVAUT. **Actinina.**
- Mopsea** *Lamx.* Pol. cor. flex. 1816. *Mopsus*. **Isidea.**
- Mortieria** *Koninck* Anim. foss. 1842. *Dic.* DUMORTIER. **Ocellina.**
- Moschata** *Ren.* Catal. Adriat. . . . *Moschatus*. **Actinina.**
- Mucronina** *D'Orb.* Ann. Sc. nat. VII, 1826. *Mucro*. **Nodosarina.**

- Multiloculidae** D'Orb. Foram. Cuba, 1839. *Multus*; *loculus*. **Polythalamia**.
- Muricea** Lamx. Expos. méthod. 1821. *Muriceus*. **Gorgonina**.
- Mussa** Oken Lehrb. Naturg. 1815. *Nom. propr.* (*μύσσα*). = **Madrepora**. — **Madreperina**.
- Mycedium** Oken Lehrb. Naturg. 1815. *μύκης*, fungus. = **Madrepora**. — **Madreperina**.
- Myriapora** Blainv. Dict. Sc. nat. LX, 1830. *μυριάς*, mille; *πόρος*, foramen. **Myriopora**.
- Myriaporidae** Gray Syn. Brit. Mus. 1840. *Myriapora*. **Myriopora**.
- Myriopora** Ehr. Abh. Berl. Akad. 1838. *μυρίος*, innumerabilis; *πόρος*, porus. **Bryozoa**.
- Myriozoina** Ehr. Corall. Roth. M. 1834. *Myriozoon*. **Bryozoa**.
- Myriozoon** Donati Sagg. Adriat. 1750. *μυρίος*, innumerabilis; *ζῷον*, animal. **Myriopora**.
- Myrmecium** Goldf. Petref. German. 1826. *μυρμήκιον*, verruca. **Zoanthina**.
- Naisa** Lamx. Pol. cor. flex. 1816. *Nais*. **Tubularina**.
- Natantes** Lam. Anim. s. vert. II, 1816. *Natans*. **Polypt**.
- Nautiloidae** D'Orb. Ann. Sc. nat. VII, 1826. *Nautilus*. **Polythalamia**.
- Nemertesia** Lamx. Bull. Soc. Philom. 1812. *νημερτής*, certus. **Sertularina**.
- Neomeris** Lamx. Pol. cor. flex. 1816. *νέος*, novus; *μερίς*, pars.
- Nephtea** Sav. Descr. Egypt. Polyp. . . . (pro **Nephthya**). — **Halcyonina**.
- Nephthya** (Ehr) Sav. Descr. Egypt. . . . ? **Halcyonina**.
- Neptæa** (Sav.) Blainv. Man. Actin. 1834. (pro **Nephthya**). — **Halcyonina**.
- Nesæa** Lamx. Bull. Soc. Philom. 1812. *Nom. mythol.* **Corallinae**.
- Nesea** Lamx. Pol. cor. flex. 1816. — (Vid **Nesæa**). — **Corallinae**.
- Nidalia** Gray Proc. Zool. Soc. 1835. *Vox euphon.* **Halcyonina**.
- Nigellastrum** Oken Lehrb. Naturg. 1815. *Nigellus*; *astrum*. **Sertularina**.
- Noditentacula** Hogg Ann. of Nat. H. IV, 1840. *Nodus*; *tentaculum*. **Polyparia**.
- Nodosaria** Lam. Anim. s. vert. VII, 1822. *Nodosus*. **Nodosarina**.
- Nodosarina** Ehr. Abh. Berl. Akad. 1838. *Nodosaria*. **Polythalamia**.
- Noniona** Montf. Conchyl. syst. 1808. ? = **Lenticulina**. — **Rotalina**.
- Nonionina** D'Orb. Ann. Sc. nat. VII, 1826. *Noniona*. **Rotalina**.
- Notamia** Flem. Brit. Anim. 1828. ? **Celleporina**.
- Nubecularia** Defr. Dict. Sc. nat. XXXV, 1825. *Nubecula*.
- Nuda** Blainv. Dict. Sc. nat. LX, 1830. *Nudus*. **Polyparia**.
- Nullipora** Lam. Syst. An. s. vert. 1801. *Nullus*; *porus*. (**Incrustationes**.)
- Nummulacea** Blainv. Dict. Sc. nat. XXXII, 1824. *Nummulus*. **Acalephae** ?
- Nummulina** D'Orb. Ann. Sc. nat. VII, 1826. *Nummulus*. **Veilellidae** (Acal.)
- Nummulites** Brug. Encycl. méth. 1791. *Nummulus*. = **Nummulina**. — **Veilellidae** (Acal.)
- Numulia** Montf. Conchyl. syst. 1808. *Numus*. = **Nummulina**. — **Veilellidae** (Acal.)
- Obelia** Lamx. Expos. méthod. 1821. *ὀβελός*, veru. **Tubiporina**.

- Ocellaria** *Ram. Voy. Mont-Perdu 1801. Ocellus. Celleporina.*
- Ocellina** *Ehr. Corall. Roth. M. 1834. Ocellus. Anthozoa.*
- Octactinia** *Ehr. Corall. Roth. M. 1834. ὀκτώ, octo; ἄκτιν, radius. Anthozoa.*
- Oculina** *Lam. Anim. s. vert. II, 1816. Oculus. Ocellina.*
- Oligactinia** *Ehr. Corall. Roth. M. 1834. ὀλίγος, paucus; ἄκτιν, radius. Anthozoa.*
- Olivia** *Bertol. Rar. Ital. Pl. 1810. Dic. OLIVI. = Acetabularia. — Spongiae.*
- Omphalophacus** *Ehr. Abb. Berl. Akad. 1838. ὀμφαλός, umbilicus; φαίος, lens. Rotalina.*
- Operculifera** *Blainv. Dict. Sc. nat. LX, 1830. Operculum; fero. Asterodiscina.*
- Operculina** *D'Orb. Ann. Sc. nat. VII, 1826. Operculum. Rotalina.*
- Orbiculina** *Lam. Encycl. méth. 1808. Orbiculus. Helicosorina.*
- Orbitolites** *Lam. Syst. An. s. vert. 1801. Orbita. = Orbitulites. — Asterodiscina.*
- Orbitolitidae** *Gray Syn. Brit. Mus. 1804. Orbitolites. Asterodiscina.*
- Orbitulites** *Lam. Syst. An. s. vert. 1801. Orbita. Asterodiscina.*
- Orbulina** *D'Orb. Foram. Cuba, 1839. Orbits. Miliolina.*
- Orbulites** *Lam. Syst. An. s. vert. 1801. Orbis. = Orbitulites. — Asterodiscina.*
- Oreas** *Montf. Conchyl. syst. 1808. Nom. mythol. = Cristellaria. — Rotalina.*
- Orizaria** *Defr. Dict. Sc. nat. XVI, 1820. Oryza. = Fabularia. — Tubularina.*
- Orthoceratia** *Sold. Sagg. Orithogr. 1780. ὀρθός, rectus; κέρασ, cornu. = Lingulina. — Nodosar.*
- Orthocerina** *D'Orb. Ann. Sc. nat. VII, 1826. ὀρθός, rectus; κέρασ, cornu. Nodosarina.*
- Osculifera** *Hogg Ann. of Nat. H. IV, 1840. Osculum; fero. Polyparia.*
- Ovulites** *Lam. Anim. s. vert. II, 1816. Ovulum. Frumentarina.*
- Pagrus** *Defr. Dict. Sc. nat. XXXVII, 1825. Nom. propr. Halcyonina.*
- Palmipora** *Blainv. Dict. Sc. nat. LX, 1830. Palma; porus. = Millepora. — Milleporina.*
- Palmularia** *Defr. Dict. Sc. nat. XXXVII, 1825. Palmula. Celleporina ?*
- Paludicella** *Gerv. Instit. 1838. Paludicola. Halcyonellea.*
- Palythoa** *Lamx. Bull. Soc. Philom. 1812 ? Zoanthina.*
- Paramoudra** *Buckl. Trans. Geol. Soc. 1 ser. VI, T. 24. . . . ?*
- Pasithea** *Lamx. Bull. Soc. Philom. 1812. Nom. mythol. Sertularina.*
- Patroclus** *Montf. Conchyl. syst. 1808. Nom. mythol. = Robulina. — Rotalina.*
- Pavona** *Lam. Syst. An. s. vert. 1801. Pavo. Daedalina.*
- Pavonaria** *Cuv. R. anim. IV, 1817. Pavo. Pennatulina.*
- Pavonia** *Lam. Anim. s. vert. II, 1816. Pavo. Daedalina.*
- Pavonina** *D'Orb. Ann. Sc. nat. VII, 1826. Pavo. Helicosorina.*
- Pectinia** *Oken Lehrb. Naturg. 1815. Pecten. = Madrepora. — Madreporina.*
- Pedicellaria** *Müll. Zool. Dan. 1776. Pedicella. Echinodermata.*
- Pedicellina** *Sars. Beskr. Polyp. 1835. Pedicella. Bryozoa.*

- Pelagia** Lamx. Expos. méthod. 1821. *Pelagiās*. = **Alveolites**. — **Milleporina**.
- Pelagus** Montf. Conchyl. syst. 1808. *Nam. propr.* = **Orbulites**. — **Asterodiscina**.
- Pelore** Montf. Conchyl. syst. 1808. *Pelorus*. = **Polystomella**. — **Helicotrochina**.
- Peneroplis** Montf. Conchyl. syst. 1808. ? = **Helicosorina**.
- Penna** Bohadsch Anim. mar. 1761. *Nom. propr.* = **Pennatula**. — **Pennatulina**.
- Pennaria** Oken Lehrb. Naturg. 1815. *Penna*. **Tubularina**.
- Pennatula** (Linn.) Pall. Elench. Zooph. 1766. *Pennatus*. **Pennatulina**.
- Pennatularia** Blainv. Dict. Sc. nat. LX, 1830. *Pennatula*. **Pennatulina**.
- Pennatulidae** Flem. Brit. Anim. 1828. *Pennatula*. **Pennatulina**.
- Pennatulina** Ehr. Corall. Roth. M. 1834. *Pennatula*. **Anthozoa**.
- Peripaedium** Ehr. Corall. Roth. M. 1834. *περὶ*, circùm; *παιδίον*, puerulus. **Ocellina**.
- Periple** Montf. Conchyl. syst. 1808. *περίπλος*, plenissimus. = **Crepidulina**.
- Peripyxis** Ehr. Corall. Roth. M. 1834. *περὶ*, circùm; *πυξίς*, pyxis. **Sertularina**.
- Petraia** Münst. Beitr. Petref. . . . *πέτραϊος*, petræus. **Fungina**.
- Pharame** Montf. Conchyl. syst. 1808. = **Robulina**. — **Rotalina**.
- Pherusa** Lamx. Pol. cor. flex. 1816. **Celleporina**.
- Phonemus** Montf. Conchyl. syst. 1808. = **Robulina**. — **Rotalina**.
- Phyllopora** Ehr. Corall. Roth. M. 1834. *φύλλον*, folium; *πόρος*, porus. **Madreporina**.
- Physidrum** Rafn. Scham. Car. . . . *φύσα*, vesica; *hydra*. = **Polyphysa**. (*Planta*).
- Phylocorallia** Ehr. Corall. Roth. M. 1834. *φύτον*, planta; *κοράλλιον*, corallium. **Anthozoa**.
- Phytozoa** Brandt Act. Acad. Pét. 1835. *φύτον*, planta; *ζῶον*, animal. **Anthozoa**.
- Pinnitentacula** Hogg Ann. of nat. Hist. IV, 1840. *Pinna*; *tentaculum*. **Polyparia**.
- Pirolina** Rouss. de V. Ann. Sc. nat. (2^e S.) I, 1834. *Pirum*.
- Placentula** Lam. Anim. s. vert. VII, 1822. *Placenta*. = **Nonionina**. — **Rotalina**.
- Placomus** Oken Lehrb. Naturg. 1815. ? = **Muricea**. — **Gorgonina**.
- Planitentacula** Hogg Ann. of nat. Hist. IV, 1840. *Planus*; *tentaculum*. **Polyparia**.
- Planorbulina** D'Orb. Ann. Sc. nat. VII, 1826. *Planorbis*. **Rotalina**.
- Planulacea** Blainv. Dict. Sc. nat. XXXII, 1824. *Planus*. **Polythalamia**.
- Planularia** Defr. Dict. Sc. nat. XLI, 1826. *Planus*. **Nodosarina**.
- Planulina** D'Orb. Ann. Sc. nat. VII, 1826. *Planus*. **Rotalina**.
- Platygyra** Ehr. Corall. Roth. M. 1834. *πλατύς*, latus; *γύρος*, gyrus. **Daedalina**.
- Pleurodictyum** Goldf. Petref. Germ. 1826. *πλευρόν*, latus; *δίετνον*, rete. **Madreporina**.
- Pleurotrema** Ehr. Abh. Berl. Akad. 1838. *πλευρόν*, latus; *τροῦμα*, foramen. **Rotalina**.
- Plexaura** Lamx. Bull. Soc. Philom. 1812. *Plexus*; *aura*? **Gorgonina**.
- Plicatilia** Ehr. Abh. Berl. Akad. 1838. *Plicatilis*. **Polythalamia**.
- Plumatella** (Bosc) Lam. An. s. vert. II, 1816. *Plumatus*. **Tubularina**.

- Plumularia** Lam. Anim. s. vert. II, 1816. *Plumula*. **Sertularina**.
- Pocillopera** Lam. Anim. s. vert. II, 1816. *Pocillum*; *porus*. **Milleporina**.
- Podasteria** . . . (Ehr. Corall. Roth. M. 1834). *πῆς*, *pes*; *asteria*. **Daedalina**.
- Podopyxis** Ehr. Corall. Roth. M. 1834. *πῆς*, *pes*; *πυξίς*, *pyxis*. **Sertularina**.
- Pocilloporidae** Gray Syn. Brit. Mus. 1840. *ποικίλος*, *varius*; *πόρος*, *porus*. **Zoanthina**.
- Pollontes** Montf. Conchyl. syst. 1803. *πολλόν*, *multum*; *ὄν*, *ens*. = **Quiqueloculina**. — **Plicatilla**.
- Polyactinia** Ehr. Corall. Roth. M. 1834. *πολύς*, *multus*; *ἄκτιν*, *radius*. **Anthozoa**.
- Polyastra** Ehr. Corall. Roth. M. 1834. *πολύς*, *multus*; *ἄστρον*, *astrum*. **Daedalina**.
- Polyclinées** Lamx. Expos. méthod. 1821. *Polyclinum*.
- Polyclinum** Lamx. Expos. méthod. 1821. *πολύς*, *multus*; *κλίση*, *lectus*.
- Polycyclus** Lam. Mém. Mus. I, 1815. *πολύς*, *multus*; *κύκλος*, *circulus*.
- Polymorphina** D'Orb. Ann. Sc. nat. VII, 1826. *πολύμορφος*, *multiformis*. **Textularina**.
- Polymorphinidae** D'Orb. Foram. Cuba, 1839. *Polymorphina*. **Textularina**.
- Polyparia** Hogg Ann. of Nat. Hist. IV, 1840. *Polypus*. **Polypi**.
- Polyphyllia** Qu. et Gaim. Voy. Astrol. IV, 1833. *πολύς*, *multus*; *φύλλον*, *folium*. **Fungina**.
- Polyphysa** Lam. Anim. s. vert. II, 1816. *πολύς*, *multus*; *φύσα*, *pustula*. (*Planta*).
- POLYPI** Lam. Anim. s. vert. II, 1816. *Polypus*. (**Nomen Classis**).
- Polypiaria** Blainv. Dict. Sc. nat. LX, 1830. *Polypus*. **Polypi**.
- Polypothea** Benn. Cat. Wiltsh. Org. R. 1831. *πόλυπος*, *polypus*; *θήκη*, *vagina*. = **Siphonia**. — **Zoanth**.
- Polyzoa** Meyen *πόλυπος*, *polypus*; *ζῶον*, *animal*. **Polypi**.
- Polypus** Bory Encycl. méth. 1824. (*πόλυπος*) *πολύς*, *multus*; *πῆς*, *pes*. = **Hydra**. — **Hydrina**.
- Polysomatia** Ehr. Abh. Berl. Akad. 1838. *πολύς*, *multus*; *σωμάτιον*, *corpusculum*. **Polythalamia**.
- Polystomatium** Ehr. Abh. B. Ak. 1838. *πολύς*; *σωμάτιον*, *osculum*. = **Polystomella**. — **Helicotroch**.
- Polystomella** Lam. Anim. s. vert. 1822. *πολύς*, *multus*; *σῶμα*, *os*. **Helicotrochina**.
- Polythalamacea** Blainv. Dict. Sc. n. XXXII, 1824. *πολύς*, *multus*; *θάλαμος*, *thalamus*. **Polythal**.
- Polythalamia** Sold. Testaceogr. etc. 1789. *πολύς*, *multus*; *θάλαμος*, *thalamus*. = **Foraminifera**.
- Polytrema** Risso Eur. mérid. V, 1826. *πολύς*, *multus*; *τρήμα*, *foramen*. = **Millepora**. — **Milleporina**.
- Polytremitidae** Gray Syn. Brit. Mus. 1840. *Polytrema*. **Milleporina**.
- Polytripa** Defr. Dist. Sc. nat. XLI, 1826. *πολύς*, *multus*; *τρίπος*, *tripes*. **Celleporina**.
- Polyxenis** Montf. Conchys. syst. 1808. Nom. mythol. (*Polyxena*). = **Truncatulina**. — **Rotalina**.
- Polyzoa** Gray Syn. Brit. Mus. 1840. *πολύς*, *multus*; *ζῶον*, *animal*. **Bryozoa**.
- Porifera** Hogg Ann. of Nat. Hist. IV, 1840. *Porus*; *fero*. **Anthozoa**.
- Porites** Lam. Anim. s. vert. II, 1816. *Porus*. **Madreporina**.
- Poritidae** Gray Syn. Brit. Mus. 1840. *Porites*. **Madreporina**.
- Porpites** Schloith. Petref. 1820. *πόρπη*, *fibula*. = **Fungia**. — **Fungina**.
- Porus** Borl. Nat. H. Cornw. 1758. Nom. propr. = **Cellepora**. — **Celleporina**.

- Priapus** Forsk. Icon. Rer. nat. 1776. *Nom. mythol.* **Actinina.**
- Primnoa** Lamx. Bull. Soc. Philom. 1812. *πρυμνός*, extremus; *ὠν*, ovum. **Gorgonina.**
- Prionon** Nilss. *πρίων*, serra; *ὄδων*, dens. = **Lomatoceras.**
- Prionostoma** Tiles. Münch. Denkschr. 1811. *πρίων*, serra; *στόμα*, os.
- Prionotus** Hising. Leth. Suec. . . . *πριονωτός*, serratus. = **Lomatoceras.**
- Proboscina** Aud. Expl. Pl. Egypt. 1827. *Proboscis.* = **Crisia.** — **Escharina.**
- Pseudocorallium** Bertr. (Encycl. méth. Zooph. 1824). *ψεύδος*, falsus; *καράλλιον*, **Madreporina.**
- Pseudozoa** Blainv. Dict. Sc. nat. LX, 1830. *ψεύδος*, falsus; *ζῶον*, animal.
- Pterogorgia** Ehr. Corall. Roth. M. 1834. *πτερόν*, ala; *γοργός*, vivax. **Gorgonina.**
- Pterorrhiza** Ehr. Corall. Roth. M. 1834. *πτερόν*, ala; *ρίζα*, radix. **Ocellina.**
- Ptilodictya** (Lonsd.) Murch. Sil. Syst. 1839. *πίλον*, ala; *δίκτυον*, rete. **Escharina.**
- Pulmonellum** Blainv. Dict. Sc. nat. LX, 1830. *Pulmo.* **Halcyonina.**
- Pupina** D'Orb. Foram. Cuba, 1839. *Pupa.*
- Pustulopora** Blainv. Dict. Sc. nat. LX, 1830. *Pustula*; *porus.* **Myriopora.**
- Pyulina** D'Orb. Ann. Sc. nat. VII, 1826. *Pyrum.* **Uvellina.**
- Quinqueloculina** D'Orb. Ann. Sc. nat. VII, 1826. *Quinque*; *loculus.* **Plicatilia.**
- Radiolittidae** Brod. Penny Cycl. XIV, 1839. *Radiolus.* **Polythalamia.**
- Raspella** Nardo Isis, 1833. *An dic.* RASPAIL? — **Spongiae.**
- Rayneria** Nardo Isis, 1833. *An dic.* RAYNERI? — **Spongiae.**
- Renilla** Lam. Anim. s. vert. II, 1816. *Ren.* **Pennatulina.**
- Renulina** Lam. Ann. Mus. v, 1804. *Ren.* = **Fronicularia.** — **Nodosarina.**
- Reophagus** Montf. Conchyl. syst. 1808. *ρέος*, flumen; *φάγω*, comedo. = **Nodosaria.** — **Nodosar.**
- Retepora** Lam. Syst. An. s. vert. 1801. *Rete*; *porus.* **Myriopora.**
- Reteporites** Bosc Journ. de Phys. 1806. *Retepora.* = **Dactylopora.** — **Fruментарina.**
- Rhinocure** Montf. Conchyl. syst. 1808. *ρίν*, nasus; *κυστήρ*, sectura. = **Robulina.** — **Rotalina.**
- Rhizebola** Brandt Act. Acad. Pét. 1835. *ρίζοβόλος*, radices agens. **Zoanthina.**
- Rhizoxenia** Ehr. Corall. Roth. M. 1834. *ρίζα*, radix; *ξενία*, hospitium. **Xenina.**
- Rhysmotes** Fisch. Jahrb. f. Min. 1833. *ρυσμός*, figura. = **Monticularia.** — **Daedatina.**
- Rimulina** D'Orb. Ann. Sc. nat. VII, 1826. *Rimula.* **Nodosarina.**
- Robula** Montf. Conchyl. syst. 1808. *Robus.* = **Robulina.** — **Rotalina.**
- Robulina** D'Orb. Ann. Sc. nat. VII, 1826. *Robula.* **Rotalina.**
- Rosalina** D'Orb. Ann. Sc. nat. VII, 1826. *Rosa.* **Uvellina.**
- Rotalia** Lam. Ann. Mus. v, 1804. *Rotalis.* **Rotalina.**
- Rotalina** D'Orb. Foram. Cuba, 1839. *Rotalia.* **Rotalina.**
- Rotalina** Ehr. Abh. Berl. Akad. 1838. *Rotalia.* **Polythalamia.**
- Rotalites** Lam. Syst. An. s. vert. 1801. *Rotalites.* **Rotalina.**

- Rubula** Defr. Dict. Sc. nat. XLVI, 1827. *Rubus*. **Tubuliporina** ?
- Sabrina** Gray Syn. Brit. Mus. 1840. *Vox euphon*. **Escharina**.
- Sacculina** Lam. Anim. s. vert. H, 1816. *Sacculus*. = **Tibiana**. — **Tubularina**.
- Sagrina** D'Orb. Foram. Cuba, 1839. *Dic. DE LA SAGRA*. **Textilarina**.
- Salacia** Lamx. Pol. cor. flex. 1816. *Nom. mythol*. **Sertularina**.
- Salicornaria** Cuv. R. anim. IV, 1817. *Salicornia*. **Celleporina**.
- Salicornia** Schweigg. Handb. Nat. Skel. 1820. *Nom. propr.* = **Cellaria**. — **Celleporina**.
- Saracenaria** Defr. Dict. Sc. nat. XLVII, 1827. *Saracenus*. **Rotalina**.
- Sarcinula** Lam. Anim. s. vert. II, 1816. *Nom. propr.* **Daedalina**.
- Sarcoidea** Blainv. *σαρκοειδής*, carnosus. **Polyparia**.
- Sarcophinanthus** Less. Voy. Coq. II, ? **Actinina**.
- Sarcophyllum** Less. *σάρξ*, caro; *φύλλον*, planta.
- Scirpearia** Cuv. R. anim. IV, 1817. *Scirpus*. **Pennatulina**.
- Scleropodia** Ekr. Corall. Roth. M. 1834. *σκληρός*, durus; *πῆς*, pes. **Bryozoa**.
- Scortina** Montf. Conchyl. syst. 1808. *Scorteus*. = **Cristellaria**. — **Rotalina**.
- Scruparia** Oken Lehrb. Naturg. 1815. *Scrupus*.
- Scyphia** Oken Lehrb. Naturg. 1815. *Scyphus*. **Zoanthina**.
- Scyphistoma** Sars Beskr. Polyp. 1835. *σκήφος*, scyphus; *τομή*, sectio. = **Strobila**. (Acal.)
- Serialaria** Lam. Anim. s. vert. II, 1816. *Seria*. **Sertularina**.
- Seriatopora** Lam. Anim. s. vert. II, 1816. *Series*; *porus*. **Milleporina**.
- Serrea** Fisch. Bibl. palæont. 1834. — (err. pro **Jerea**). = **Siphonia**. — **Zoanthina**.
- Sertularia** Linn. Syst. Nat. 1748. *Sertula*. **Sertularina**.
- Sertulariadae** Flem. Brit. Anim. 1828. *Sertularia*. **Sertularina**.
- Sertulariaea** Lamx. Bull. Soc. Philom. 1812. *Sertularia*. **Sertularina**.
- Sertularina** Ehr. Corall. Roth. M. 1834. *Sertularia*. **Anthozoa**.
- Shawia** Lamx. Pol. cor. flex. 1816. *Dic. SHAW*: **Tubularina**.
- Siderastrea** Blainv. Man. Actin. 1834. *Sidereus*; *astrea*. = **Astrea**. — **Daedalina**.
- Siderolina** D'Orb. Foram. Cuba, 1839. *σιδήρος*, ferrum. **Rotalina**.
- Siderolites** Montf. Conchyl. syst. 1808. *σιδήρος*, ferrum; *λίθος*, lapis. = **Siderolina**. — **Rotalina**.
- Siderolites** Lam. Anim. s. vert. VII, 1822. *σιδήρος*, ferrum; *λίθος*, lapis. = **Calcarina**. — **Rotalina**.
- Siderolithus** Bronn Leth. geogn. I, 1835. *σιδήρος*, ferrum; *λίθος*, lapis. **Rotalina**.
- Sideropora** Blainv. Dict. Sc. nat. LX, 1830. *Sidereus*; *porus*. = **Porites**. — **Madreporina**.
- Silicularia** Meyen N. Act. Nat. Cur. XVI, 1834. *Silicula*. **Sertularina**.
- Simplicia** Hogg Ann. of Nat. Hist. IV, 1840. *Simplex*. **Polyparia**.
- Siphonia** Park. Organ. Rem. 1820. *Sipho*. **Zoanthina**.
- Siphopsis** *σιφων*, siphon; *ὄψις*, adspectus.

- Soldania** D'Orb. Ann. Sc. nat. VII, 1826. Dic. SOLDANI. **Rotalina.**
- Sorites** Ehr. Abh. Berl. Akad. 1838. *σωρίτης*, cumulat. **Soritina.**
- Soritina** Ehr. Abh. Berl. Akad. 1838. *Sorites.* **Polythalamia.**
- Sphaeroidina** D'Orb. Ann. Sc. nat. VII, 1826. *Sphaeroides.* **Uvellina.**
- Spherula** Sold. Sagg. Orittoгр. 1780. *Sphaera.* **Polythalamia.**
- Spherulacea** Blainv. Dict. Sc. nat. XXXII, 1824. *Spherula.* **Polythalamia.**
- Spherulea** Blainv. Dict. Sc. nat. XXXII, 1824. *Spherula.* **Polythalamia.**
- Spherulidae** Brod. Penny Cycl. XIV, 1839. *Spherula.* **Polythalamia.**
- Spicipora** Blainv. Dict. Sc. nat. LX, 1830. *Spica; porus.* = **Gemmipora.** — **Ocellina.**
- Spincterule** Montf. Conchyl. syst. 1808. ? = **Robulina.** — **Rotalina.**
- Spinopora** Blainv. Dict. Sc. nat. LX, 1830. *Spina; porus.* = **Pagrus.** — **Halcyonina ?**
- Spiriphora** Blainv. Man. Actin. 1834. *σπείρα*, spira; *φορέω*, fero. = **Cellepora.** — **Celleporina.**
- Spirolina** Lam. Ann. Mus. v, 1804. *Spira.* **Rotalina.**
- Spirolinites** Lam. Anim. s. vert. VII, 1822. *Spirolina.* = **Spirolina.** — **Rotalina.**
- Spiroloculina** D'Orb. Ann. Sc. nat. VII, 1826. *Spira; locus.* **Plicatilia.**
- Spiropora** Lamx. Expos. méthod. 1821. *Spira; porus.* **Milleporina.**
- Spirulina** Ehr. Bild. d. Kreidef. 1839. *Spirula.* = **Spirolina.** — **Rotalina.**
- Spoggodia** Less. Illustr. Zool. . . . *σπογγοειδής*, spongiosus. = **Xenia.** — **Xenina.**
- Spongia** L. Gmel. Syst. Nat. 1789. *Nom. propr.* **Spongiae.**
- Spongiadae** Flem. Brit. Anim. 1828. *Spongia.* **Spongiae.**
- Spongiaria** Nardo *Spongia.* **Spongiae.**
- Spongieae** Lamx. Bull. Soc. Philom. 1812. *Spongia.* (*Plantae*).
- Spongilla** Lam. Anim. s. vert. II, 1816. *Spongia.* = **Ephydatia.** — **Spongiae.**
- Spongillus** . . . (*Fisch. Bibl. pal.* 1834). *Spongia.* **Spongiae.**
- Spongites** Schloth. Petref. 1820. *Spongia.* = **Cyathophyllum.** — **Ocellina.**
- Spongodes** Less. *σπογγώδης*, spongiosus. **Halcyonina.**
- Spongodium** Lamx. Pol. cor. flex. 1816. *σπογγώδης*, spongiosus. (*Planta*).
- Spongius** Mant. Geol. of Suss. 1820. *σπόγγος*, spongia. **Spongiae.**
- Sporadopysis** Ehr. Corall. Roth. M. 1834. *σποράς*, dispersus; *πυξίς*. **Sertularina.**
- Sporulia** Montf. Conchyl. syst. 1808. *Sporula.* = **Polystomella.** — **Helicotrochina.**
- Stellifera** Hogg Ann. of Nat. Hist. IV, 1840. *Stellifer.* **Polyparia.**
- Stephanidium** Ehr. Abh. Berl. Akad. 1838. *στέφανος*, corona. **Halcyonella.**
- Stephanocora** Ehr. Corall. Roth. M. 1834. *στέφανος*, corona; *κόρη*, pupilla. **Ocellina.**
- Stephanophyllia** Mich. Icon. Zoophyt. 1841. *στέφανος*, corona; *φύλλον*, folium. **Fungina.**
- Stichodactyla** Brandt Act. Acad. Pét. 1835. *σῆξ*, ordo; *δάκτυλος*, digitus. **Actinina.**
- Stichophora** Brandt Act. Acad. Pét. 1835. *σῆξ*, ordo; *φορέω*, fero. **Actinina.**

- Stichostegues** D'Orb. Ann. Sc. nat. VII, 1826. *σιξ*, ordo; *στέγη*, stega. **Polythalamia.**
- Stipula** Sars Isis, 1833. *Nom. propr.* = **Syncoryna.** — **Tubularina.**
- Stomatopora** Goldf. — (err. pro **Stromatopora**). — **Milleporina.**
- Sterillus** Montf. Conchyl. syst. 1808. ? = **Rotalites.**
- Strangia** Nardo Isis, 1833. *σραγγός*, strictus. **Spongiae ?**
- Stromatopora** Goldf. (*Blainv. Dict. Sc. nat. LX, 1830*). *σρωμα*, stragulum; *πόρος*, porus. **Milleporina.**
- Strombастrea** Blainv. Man. Actin. 1834. *Strombus*; *astrea*. = **Astrea.** — **Daedalina.**
- Strombodes** Goldf. Petref. Germ. 1826. *Strombus*. = **Stromboides.** — **Ocellina.**
- Stromboides** Schweigg. Handb. Nat. Skel. 1820. *Strombus.* **Ocellina.**
- Styllina** Lam. Anim. s. vert. II, 1816. *Stylus.* **Ocellina.**
- Stylophora** Schweigg. (*Ehr. Cor. Roth. M. 1834*). *σύλος*, stylus; *φορέω*, fero. = **Stylopora.**
- Stylopora** Schweigg. Handb. Nat. Skel. 1820. *σύλος*, stylus; *πόρος*, porus. **Madreporina.**
- Suberites** Nardo Isis, 1833. *Suber.*
- Sycon** Risso Hist. nat. Eur. mérid. . . . *σῦκον*, ficus. **Spongiae.**
- Symphodium** Ehr. Corall. Roth. M. 1834. *συμποδέω*, pedes vincio. **Halcyonina.**
- Syncoryna** Ehr. Corall. Roth. M. 1834. *σύν*, cum; *χορήνη*, clava. **Tubularina.**
- Syringites** *Nom. propr.* (*συριγγίτης*).
- Syringopora** Goldf. Petref. Germ. 1826. *Syrinx*; *porus.* **Madreporina.**
- Taractostephanus** Brandt Act. Acad. Pét. 1835. *ταρακτός*, perturbatus; *στέφανος*, corona. **Actinina.**
- Telesto** Lamx. Bull. Soc. Philom. 1812. *τελεστής*, perficiens. **Tubularina.**
- Tendra** Nordm. Ann. Sc. nat. (2° S.) XI, 1839. ? **Bryozoa.**
- Terebellaria** Lamx. Expos. méthod. 1821. *Terebra.* **Tubiporina.**
- Tethia** Lam. Anim. s. vert. II, 1816. *Tethys.* **Spongiae.**
- Tethium** Blainv. Dict. Sc. nat. LX, 1830. *Thethia.* **Spongiae.**
- Textilaria** Ehr. Abh. Berl. Akad. 1839. *Textilis.* = **Textularia.** — **Textilarina.**
- Textilarina** Ehr. Abh. Berl. Akad. 1838. *Textilaria.* **Polythalamia.**
- Textularia** DeFr. Dict. Sc. nat. LIII, 1828. *Textilis* (vox hybr.). **Textilarina.**
- Textularidae** D'Orb. Foram. Cuba, 1839. *Textularia.* **Textilarina.**
- Tetrastephanus** Brandt Act. Acad. Pét. 1835. *τετράς*, quatuor; *στέφανος*, corona. **Actinina.**
- Thalassianthus** Leuck. in Rüpp. Reise 1826. *θαλάσσιος*, marinus; *άνθος*, flos. **Actinina.**
- Thallopodia** Ehr. Corall. Roth. M. 1834. *θαλλός*, thallus; *πῆς*, pes. **Bryozoa.**
- Thamnasteria** = **Thamnastrea.** — **Daedalina.**
- Thamnastrea** Lesauv. Mém. Soc. H. n. P. I, 1822. *θάμνος*, frutex; *ἀστήρ*, astrum. = **Astrea.** — **Daedal.**
- Thecata** Flem. Brit. Anim. 1828. *Thecatus.* **Sertularina.**
- Themeone** Montf. Conchyl. syst. 1808. *θημῶν*, acervus. = **Polystomella.** — **Helicotrochina.**
- Theonea** Lamx. Expos. méthod. 1821. *Theon* (nom. propr.). **Milleporina.**

- Thethya** Cuv. R. anim. iv, 1817. *Thetis*. **Spongiae**.
- Thoa** Lamx. Pol. cor. flex. 1816. *Θοός*, velox. **Sertularina**.
- Thularia** Flem. Brit. Anim. 1828. *Thuia*. **Sertularina**.
- Tibiana** Lam. Anim. s. vert. ii, 1816. *Tibia*. **Tubularina**.
- Tibicides** Montf. Conchyl. syst. 1808. *Tibicen*? = **Truncatulina**. — **Rotalina**.
- Tilesia** Lamx. Expos. méthod. 1821. Dic. TILESIIUS. **Escharina**.
- Tinoporus** Montf. Conchyl. syst. 1808. ? = **Calcarina**. — **Rotalina**.
- Titanephium** Nardo in Nacc. Alg. Adr. 1828. *τίτανος*, calx; *φλιὰ*, limen. **Corallina**.
- Titanokeratophyton** Boerh. Ind. Pl. 1720. *τίτανος*, calx; *κέρας*, cornu; *φύτον*, planta. = **Gorgonia**. — **G**.
- Tragium** Oken Lehrb. Naturg. 1815. *Nom. propr.* = **Spongia**. — **Spongiae**.
- Tragos** Schwoeigg. Handb. Nat. Skel. 1820. *Nom. propr.* (*τράγος*). = **Chenendopora**. — **Zoanthina**.
- Tricellaria** Flem. Brit. Anim. 1828. *Tres*; *cellarium*. **Celleporina**.
- Tridacophyllia** Bl. Dict. Sc. n. LX, 1830. *τρίς*, tres; *δάκτος*, morsus; *φύλλον*, folium. = **Pavonia**. — **Daedal**.
- Triloculina** D'Orb. Ann. Sc. nat. vii, 1826. *Tres*; *loculus*. **Plicatilia**.
- Tristemma** Brandt Act. Acad. Pét. 1835. *τρίς*, tres; *σέμμα*, infula. **Actinina**.
- Tristephanus** Brandt Act. Acad. Pét. 1835. *τρίς*, tres; *στέφανος*, corona. **Actinina**.
- Trochopsis** Ehr. Corall. Roth. M. 1834. *τροχός*, trochus; *ὄψις*, adspectus. **Fungina**.
- Trochulina** D'Orb. Ann. Sc. nat. vii, 1826. *Trochus*. **Rotalina**.
- Truncatulina** D'Orb. Ann. Sc. nat. vii, 1826. *Truncatus*. **Rotalina**.
- Truncularia** Wieg. Handb. Zool. 1832. *Truncus*.
- Tubastrea** Less. Voy. de Belang. . . . *Tubus*; *astrea*. = **Caryophyllia**. — **Daedalina**.
- Tubastreae** Blainv. Man. Actin. 1834. *Tubastrea*. = **Astrea**. — **Daedalina**.
- Tubipora** Linn. Syst. Nat. 1748. *Tubus*; *porus*. **Tubiporina**.
- Tubiporidae** Flem. Brit. Anim. 1828. *Tubipora*. **Tubiporina**.
- Tubiporea** Lamx. Expos. méthod. 1821. *Tubipora*. **Tubiporina**.
- Tubiporidae** Gray Syn. Brit. Mus. 1840. *Tubipora*. **Tubiporina**.
- Tubiporina** Ehr. Corall. Roth. M. 1834. *Tubipora*. **Anthozoa**.
- Tubiporites** Schloth. Petref. 1820. *Tubipora*. = **Catenipora**. — **Madreporina**.
- Tubitentacula** Hogg Ann. of Nat. Hist. iv, 1840. *Tubus*; *tentaculum*. **Polyparia**.
- Tubularia** Linn. Syst. Nat. 1756. *Tubulus*. **Tubularina**.
- Tubulariadae** Gray Syn. Brit. Mus. 1840. *Tubularia*. **Tubularina**.
- Tubulariaea** Lamx. Expos. méthod. 1821. *Tubularia*. **Tubularina**.
- Tubularina** Ehr. Corall. Roth. M. 1834. *Tubularia*. **Anthozoa**.
- Tubulipora** Lam. Anim. s. vert. ii, 1816. *Tubulus*; *porus*. **Tubiporina**.
- Tubuliporea** Blainv. Dict. Sc. nat. LX, 1830. *Tubulipora*. **Tubiporina**.
- Tubuliporidae** Johnst. Brit. Zooph. 1838. *Tubulipora*. **Tubiporina**.

- Tubulus** Gualt. Ind. Test. Conch. 1742. *Tubus*. **Polythalamia**.
- Tupha** Oken Lehrb. Naturg. 1815. *τύφη* ? **Spongiae**.
- Turbinacea** Lam. Anim. s. vert. VII, 1822. *Turbo*. **Polythalamia**.
- Turbinaria** Oken Lehrb. Naturg. 1815. *Turbo*. **Ocellina**.
- Turbinastrea** Blainv. Dict. Sc. nat. LX, 1830. *Turbo*; *astraea*. **Daedalina**.
- Turbinoidae** D'Orb. Ann. Sc. nat. VII, 1826. *Turbo*. **Polythalamia**.
- Turbinolia** Lam. Anim. s. vert. II, 1816. *Turbo*. **Fungina**.
- Turbinolina** D'Orb. Ann. Sc. nat. VII, 1826. *Turbinolia*. **Rotalina**.
- Turbinolopsis** Lamx. Expos. méthod. 1821. *Turbinolia*; *όψις*. **Fungina**.
- Udotea** Lamx. Bull. Soc. Philom. 1812. ? = **Flabellaria**. — **Corallinae**.
- Umbellularia** Lam. Syst. An. s. vert. 1801. *Umbella* **Pennatulina**.
- Umbellulariadae** Gray Syn. Brit. Mus. 1840. *Umbellularia*. **Anthozoa**.
- Undaria** Oken Lehrb. Naturg. 1815. *Unda*. = **Madrepora**. — **Madreporina**.
- Unicellaria** Blainv. Man. Actin. 1834. *Unus*; *cellarium*. **Celleporina**.
- Uniloculina** D'Orb. Foram. Cuba, 1839. *Unus*; *loculus*. **Mitiolina**.
- Unoscula** Hogg Ann. of nat. Hist. IV, 1840. *Unus*; *osculum*. **Polyparia**.
- Urticina** Ehr. Corall. Roth. M. 1834. *Urtica*. **Actinina**.
- Uvellina** Ehr. Abh. Berl. Akad. 1838. *Uva*. **Polythalamia**.
- Uvigerina** D'Orb. An. Sc. nat. VII, 1826. *Uva*; *gero*. **Uvellina**.
- Vaginati** Lam. Anim. s. vert. II, 1816. *Vagina*. **Polypi**.
- Vaginopora** Defr. Dict. Sc. nat. LVI, 1828. *Vagina*; *porus*. **Celleporina**.
- Vaginulina** D'Orb. Ann. Sc. nat. VII, 1826. *Vaginula*. **Nodosarina**.
- Valkeria** Flem. Brit. Anim. 1828. — (Vid. **Walkeria**). — **Halcyonellea**.
- Valvulina** D'Orb. Ann. Sc. nat. VII, 1826. *Valvula*. **Uvellina**.
- Ventale** Oken Lehrb. Naturg. 1815. ? **Spongiae**.
- Ventriculites** Mant. Geol. of Suss. 1820. *Ventriculus*. = **Scyphia**. — **Zoanthina**.
- Veretillum** Cuv. Tabl. élém. 1798. *Veretrum*. **Pennatulina**.
- Vermiculum** Mont. Test. Brit. 1803. *Vermiculus*. = **Triloculina**. — **Plicatilia**.
- Verneullina** D'Orb. Mém. Soc. Géol. IV, 1840. *Dic. VERNEUIL*. **Uvellina**.
- Vertebralina** D'Orb. Ann. Sc. nat. VII, 1826. *Vertebra*. **Helicosorina**.
- Verticillipora** Blainv. Dict. Sc. nat. LX, 1830. *Verticillus*; *porus*. **Myriopora**.
- Verticillites** Defr. Dict. Sc. nat. LVIII, 1829. *Verticillus*. **Myriopora**.
- Vesicifera** Hogg Ann. of Nat. Hist. IV, 1840. *Vesica*; *fero*. **Polyparia**.
- Vesicularia** Thomps. Zool. Illustr. . . . *Vesicula*. **Halcyonellea**.
- Vesiculariadae** Johnst. Brit. Zooph. 1838. *Vesicularia*. **Halcyonellea**.
- Vincularia** Defr. Dict. Sc. nat. LVIII, 1828. *Vinculum*. **Celleporina**.

- Vioa** Nardo Isis; 1833. *Vox barbar.* **Spongiac.**
- Virgularia** Lam. Anim. s. vert. II, 1816. *Virgula.* **Pennatulina.**
- Virgulina** D'Orb. Ann. Sc. nat. VII, 1826. *Virgula.* **Textularina.**
- Vorticialis** Lam. Anim. s. vert. VII, 1822. *Vortex.* = **Polystomella.** — **Helicotrochina.**
- Vulvulina** D'Orb. Ann. Sc. nat. VII, 1826. *Vulvula.* = **Grammostomum.** — **Textularina.**
- Walkeria** Flem. Brit. Anim. 1828. *Dic. WALKER.* **Sertularina.**
- Webbina** D'Orb. Foram. Cuba, 1839. *Dic. WEBB.* **Nodosarina.**
- Xenia** Lam. Anim. s. vert. II, 1816. *Nom. propr.* **Xenina.**
- Xenina** Ehr. Corall. Roth. M. 1834. *Xenia.* **Anthozoa.**
- Zenia** Gray Syn. Brit. Mus. 1840. *Nom. propr.* = **Xenia.** — **Xenina.**
- Zeniadae** Gray Syn. Brit. Mus. 1840. *Zenia.* **Xenina.**
- Zoantha** Lam. Syst. An. s. vert. 1801. *ζῶον, animal; ἄνθος, flos.* **Zoanthina.**
- Zoantharia** Blainv. Dict. Sc. nat. LX, 1830. *Zoantha.* **Zoanthina.**
- Zoanthidae** Gray Syn. Brit. Mus. 1840. *Zoanthus.* **Zoanthina.**
- Zoanthina** Ehr. Corall. Roth. M. 1834. *Zoanthus.* **Anthozoa.**
- Zoanthus** Cuv. R. anim. IV, 1837. *ζῶον, animal; ἄνθος, flos.* **Zoanthina.**
- Zoobotryon** Ehr. Abh. Berl. Akad. 1834. *ζῶον, animal; βότρυον, uva.* **Cristatellina.**
- Zoocorallia** Ehr. Corall. Roth. M. 1834. *ζῶον, animal; κοράλλιον, corallium.* **Anthozoa.**
- Zoophyta** Cuv. R. anim. IV, 1817. *ζῶον, animal; φυτόν, planta.* **Polypi.**
- Zoophytaria** Blainv. Dict. Sc. nat. LX, 1830. *Zoophyta.* **Polypi.**

POLYPI.

(ADDENDA ET CORRIGENDA.)

- Acicularia** *D'Arch. Mém. Soc. géol. Fr. v, . . . Acicula. Myrioporina.*
Adamsia *Forbes Ann. Nat. Hist. v, 1840. Dic. ADAMS. Actinina.*
Aequilateridae *Trosch. in Wieg. Arch. I, 1840. Aequum; latus. Stichostega.*
Agathistega *Trosch. in Wieg. Arch. I, 1840. = Agathistègues. — Polythalamia.*
Alcyonum *Qu. et G. Zool. Astr. IV, 1833. — (Vid. Alcyonium). — Halcyonina.*
Allotheca *Ehr. Abh. d. Berl. Ak. 1841. ἄλλος, alienus;θήκη, theca. Rotalina.*
Ascidioida *Allm. Ann. a. Mag. XIII, 1844. ἀσκίδιον, uter. Polypi.*
Aspidiscus *Kön. Icon. foss. sect. 1825. ἀσπις, scutum; δισκος, discus. Daedalina.*
Aspidospira *Ehr. Ber. d. Berl. Ak. 1844. ἀσπις, scutum; σπείρα, spira. Polythalamia.*
Asteroida *Johnst. Mag. Zool. a. B. I, 1837. ἀστεροειδής, stellatus. Anthozoa.*
Asteroida *(Johnst.) Wieg. Arch. II, 1838. ἀστεροειδής, stellatus. Anthozoa.*
Asteroides *Blainv. — Etym. ἀστεροειδής, stellatus. — Daedalina.*
Asteropora *Blainv. Actin. — (Vid. Astreopora). — Daedalina.*
Balanophyllia *Wood Ann. Nat. Hist. XIII, 1844. βάλανος, glans; φύλλον, folium. Daedalina.*
Beania *Johnst. Ann. Nat. Hist. v, 1840. Dic. BEAN. Halcyonella.*
Bebryce *Phil. in Wieg. Arch. I, 1842. βεβρύχη, Nom. mythol. Gorgonina.*
Bolivina *D'Orb. Voy. Amér. mérid. 1840. Dic. BOLIVAR. Polythalamia.*
Calcepongia *De Bl. Actin. — (Vid. Calcispongia). — Spongiae.*
Capnea *Forb. Ann. Nat. Hist. VII, 1841. κάπηνη, caminus. Actinina.*
Caunopora *Phill. Pal. Foss. 1841. — (Vid. Chaunopora). — Milleporina.*
Cellifera *Hogg Ann. Nat. Hist. IV, 1840. Cella; fero. Polyparia.*
Ceratophyllum *Eat. in Sill. Am. J. XXI, 1832. κέρας, cornu; φύλλον, folium.*

- Chaetiles** Fisch. Oryct. Mosc. 1810. *Myrioporina* ?
- Chaunopora** Phill. Palæoz. Foss. 1841. χαῦνος, tumidus; πόρος, foramen. *Milleporina*.
- Clypeina** Mich. Icon. Zooph. 1844. *Clupeus*.
- Colpopleura** Ehr. Ber. d. Berl. Ak. 1844. κόλπος, sinus; πλευρά, costa. *Rotalina*.
- Composita** Hogg Ann. Nat. Hist. iv, 1840. *Compositus*. *Polyparia*.
- Cordylophora** Allm. Ann. Nat. Hist. XIII, 1844. κορδύλη, clava; φορὸς, ferens. = *Hydractinia*. — *Tub.*
- Corimorpha** (Sars) Van Ben. Instit. 1845. — (Vid. *Corymorpha*). — *Tubularina*.
- Corydendrium** Van Ben. Instit. 1845. κορύς, clava; δένδρον, arbor. *Tubularina*.
- Coryna**, *Corynaidae* et *Coryne* *Tubularina*.
- Corynomorpha** (Sars) Wieg. Arch. II, 1836. — (Vid. *Corymorpha*). — *Tubularina*.
- Cyathophora** Mich. Icon. Zooph. 1844. κύαθος, cyathus; φορὸς, ferens. *Ocellina*.
- Cycloum** Hass. Ann. Nat. Hist. VII, 1841. κυκλώω, gyro. *Halcyonina*.
- Cystiphyllum** Lons. in Murch. Sil. Syst. *Ocellina*.
- Discosoma** Leuck. δίσκος, discus; σῶμα, corpus. *Actinina*.
- Duseideia** Johnst. δυσείδεια, deformitas. *Spongiae*.
- Dysmorphosa** Phil. in Wieg. Arch. I, 1842. δύσμορφος, deformis. = *Hydractinia*. — *Tubul.*
- Echinochorium** Hass. Ann. Nat. Hist. VII, 1841. *Echinus*; χόριον, secundæ. *Tubularina*.
- Echinocorium** (Hass.) Forb. Ann. Nat. Hist. XII, 1843. — (Vid. *Echinochorium*). — *Tubul.*
- Ecmesus** Phil. N. Jahrb. 1841. ἐξ, extra; μέσος, medius. *Fungina*.
- Eleutheria** Quatref. *Tubularina*.
- Ellisia** Forb. et Goods. = *Corymorpha*. — *Tubularina*.
- Enallostega** Trosch. in Wieg. Arch. I, 1840. = *Enallostegues*. — *Polythalamia*.
- Entomostega** Trosch. in Wieg. Arch. I, 1840. = *Entomostegues*. — *Polythalamia*.
- Entrochus** Ehr. Abh. d. Berl. Ak. 1841. ἐν, in; τροχός, cursus. *Uvellina*.
- Escharina** Miln. Edwards in Lam. *Escharina*.
- Euplectella** Owen Ann. Nat. Hist. VIII, 1842. εὐπλεκτός, bene textus. *Spongiae*.
- Evagora** Phil. in Wieg. Arch. I, 1842. εὐαγόρη (nom. propr.) *Xenina*.
- Fillicella** Wood Ann. Nat. Hist. XIII, 1844. Filum; cella. *Tubiporina*.
- Fistulana** Fabr. Fauna Grœnl. 1780. *Fistula*. *Tubularina*.
- Fredericella** Allm. — (Vid. *Fredericilla*). — *Tubularina*.
- Glaucanoma** (Goldf.) Wieg. Arch. II, 1839. — (Vid. *Glaucanome*). — *Celleporina*.
- Hallsarca** Johnst. Hist. Br. Sp. a. Lith. 1842. ἄλς, mare; σὰρξ, caro. *Spongiae*.
- Halymenites** Bronn Leth. g. . . . ἄλς, mare; ὄμην, membrana. = *Achilleum*. — *Spongiae*.
- Helianthoida** Forbes Ann. Nat. Hist. IV, 1840. ἥλιος, sol; ἄνθος, flos. *Anthozoa*.
- Helianthoidea** (Johnst.) Wieg. Arch. II, 1838. *Helianthoidea*. *Anthozoa*.
- Helicostega** Trosch. in Wieg. Arch. I, 1840. = *Hélicostegues*. — *Polythalamia*.

- Hemitrypa** *Phill.* Palæoz. foss. 1841. — (**Hemitripa**): — **Milleporina**?
- Huronia** *Bigsh.* Geol. Tr. N. S. I, = **Orthoceras**. — **Cephalopoda**.
- Hydractinia** *Van Ben.* Bull. Brux. VIII, 1841. *Hydra*; *Actinia*. **Tubularina**.
- Hydroiada** *Forbes* Ann. Nat. Hist. IV, 1840. *Hydra*. **Hydrina**.
- Hydroida** *Allm.* Ann. Nat. Hist. XIII, 1844. *Hydra*. **Hydrina**.
- Hydroidea** (*Johnst.*) *Wieg.* Arch. II, 1838. *Hydra*. **Hydrina**.
- Ichthyorhachis** *M'Coy* Carb. Foss. Irel. 1844. ἰχθύος, piscis; ῥάχis, spina. **Milleporina**.
- Puanthos** *Forbes* Ann. Nat. Hist. V, 1840. ἰλός, limus; ἄνθος, flos. **Actinina**.
- Inaequilateridae** *Trosch.* in *Wieg.* Arch. I, 1840. — (Vid. **Inequilateridae**). — **Polyth.**
- Kapnea** *Forb.* Ann. Nat. Hist. VII, 1841. — (Vid. **Capnea**). — **Actinina**.
- Lagena** *Less.* Zool. Coq. II, 2. . . . *Nom. propr.* **Actinina**.
- Lagena** *Walker* Test. Min. Rar. 1784. *Nom. propr.* **Plicatilia**.
- Lamelliferae** *Wood* Ann. Nat. Hist. XIII, 1844. *Lamella*; *fero*. **Polypti**.
- Langenella** *Hass.* Ann. Nat. Hist. VII, 1841. — (Vid. **Lagenella**). — **Halcyonella**.
- Lobularina** *M. Edw.* Instit. . . . *Lobularia*. **Halcyonina**.
- Megathyra** *Ehr.* Abh. d. Berl. Ak. 1841. μέγας, magnus; θύρα, ostium. **Rotalina**.
- Monostega** *Trosch.* in *Wieg.* Arch. I, 1840. = **Monostegues**. — **Polythalamia**.
- Nulliporidae** *Johnst.* Hist. Brit. Sp. a. Lith. 1842. *Nullipora*. (**Incrustationes**.)
- Oikopleura** *Mertens* Mém. Acad. Petersb. I, 1830. οἶκος, domus; πλευρόν, latus.
- Oolina** *Trosch.* in *Wieg.* Arch. I, 1840. ὠόν, ovum; λινον, linum. **Mitolina**.
- Orbitulitidae** *Wood* Ann. Nat. Hist. XIII, 1844. *Orbitulites*. **Asterodiscina**.
- Pachymatisma** *Johnst.* Hist. Brit. Sp. a. Lith. 1842. παχὺς, crassus. **Spongiac.**
- Paludicellidae** *Allm.* Ann. Nat. Hist. XIII, 1844. *Paludicella*. **Halcyonella**.
- Penicillus** *Lam.* Ann. s. v. II, 1816. *Nom. propr.* **Corallinae**.
- Phanerostomum** *Ehr.* Abh. d. Berl. Ak. 1841. φανερός, manifestus; στόμα, os. **Rotalina**.
- Phylloides** *Phil.* N. Jahrb. 1841. φυλλώδης, foliosus. **Fungina**.
- Polybrachiona** *Guild*, Zool. Journ. 1827. πολλός, multus; βραχίων, brachium. **Fungina**.
- Polypora** *M'Coy* Carb. Foss. Irel. 1844. πολλός, multus; πόρος, foramen. **Milleporina**.
- Polyzoa** *Meyen* N. Act. Ac. Nat. Cur. XIII, . . . **Polypti**.
- Polystemma** *Brandt* Prodr. 1835. πολλός, multus; στέμμα, corona. **Actinina**.
- Polystephanus** *Brandt* Prodr. 1835. πολλός, multus; στέφανος, corona. **Actinina**.
- Proroporus** *Ehr.* Ber. d. Berl. Ak. 1844. *Prora*; *porus*. **Textularina**.
- Prorospira** *Ehr.* Ber. d. Berl. Ak. 1844. *Porus*; *Spira*. **Rotalina**.
- Prymnoa** (*Lamx*) — (Vid. **Primnoa**). — **Gorgonina**.
- Ptygostomum** *Ehr.* Abh. d. Berl. Ak. 1841. πτύξ, plica; στόμα, os. **Rotalina**.
- Ptylopera** *M'Coy* Carb. Foss. Irel. 1844. πτερον, ala; πόρος, porus. **Milleporina**.

- Renoidea** Brown Conch. Brit. 1827. *Ren.* **Plicatilla.**
- Rhisopoda** Dujar. Ann. sc. nat. III, . . . ρίζα, radix; ποὺς, pes. = **Polythalamia.**
- Sarcochitum** Hass. Ann. Nat. Hist. VII, 1841. σὰρξ, caro; χιτῶν, colobium. **Halcyonina.**
- Sarcophytum** Less. Zool. Coq. II, 2,
- Sarcospinanthus** Less. Zool. Coq. II, 2, . . . σὰρξ, caro; σπῖνα; ἄνθος, flos. **Actinina.**
- Siphonophyllia** McCoy Carb. Foss. Irel. 1844. σίφων, siphon; φύλλον, folium. **Milleporina.**
- Spirobotrys** Ehr. Ber. d. Berl. Ak. 1844. σπείρα, spira; βότρυς, uva. **Asterodiscina.**
- Spiroplecta** Ehr. Ber. d. Berl. Ak. 1844. σπείρα, spira; πλέκτος, textus. **Rotalina.**
- Stichodactyla** (Brandt) Wieg. Arch. II, 1836. — (Vid. **Stichodactyla**). — **Actinina.**
- Stichostega** Trosch. in Wieg. Arch. I, 1840. = **Stichostègues.** — **Polythalamia.**
- Strophoconus** Ehr. Ber. d. Berl. Ak. 1843. στροφή, gyrus; κώνος, conus. **Uvellina.**
- Symplectomera** Dujard. Ann. Sc. n. X, 1835. συμπλέκω, implico; μηρὸς, femur. **Polythalam.**
- Synhydra** Quatref. Ann. Sc. n. 1843. σύν, cum; ὕδρα, Nom. propr. = **Hydractinia.** — **Tubular.**
- Tabastraea** Less. Zool. Coq. II, 2, . . . — (Vid. **Tabastraea**). — **Halcyonina.**
- Tethea** Sieb. in Wieg. Arch. II, 1843. — (Vid. **Tethia**). — **Spongiae.**
- Tetrataxis** Ehr. Ber. d. Berl. Ak. 1843. τετραξ, numerus quaternarius; τάξις, ordo. **Polythalam.**
- Textularina** Wav. Ann. Nat. Hist. VII, 1841. — (Vid. **Textilarina**). — **Polythalamia.**
- Triceras** Lobarz. τρεῖς, tres; κέρας, cornu. **Spongiae.**
- Tubifera** Hogg Ann. Nat. Hist. IV, 1840. Tubus; fero. **Polyparia.**
- Tuliparia** De Bl. Actin. . . . Tulipa. **Sertularina.**
- Turbinia** Mich. Icon. Zooph. 1844. Turbinus. **Zoanthina.**
- Turonina** Mich. Icon. Zooph. 1844. Nom. propr. **Zoanthina.**
- Ulidium** Wood Ann. Nat. Hist. XIII, 1844. οὐλίδιον, cicatrix. = **Mellicertina.** — **Escharina.**
- Uteria** Mich. Icon. Zooph. 1844. Uter. **Soritina ?**
- Vaginipora** Desfr. — (Vid. **Vaginopora**). — **Celleporina.**

POLYPL.

LIBRI IN ADDENDIS CITATI.

- Allm.* Ann. a. Mag. — Ann. Nat. Hist. — *Allman* in Annals and Magazine of natural History.
- Bigsb.* Geol. Tr. N. S. — *Bigsby* in Transactions of the Geological Society of London, New-Series.
- Brandt* Prodr. — *Brandt*, Prodromus descriptionis Animalium ab *H. Mertensio* in orbis terrarum circumnavigatione observatorum.
- Brown* Conch. Brit. — *Brown*, Illustrations of the Conchology of Great Britain and Ireland.
- D'Arch.* Mém. Soc. Geol. Tr. — *D'Archiac* in Mémoires de la Société géologique de France.
- D'Orb.* Voy. Am. mérid. — *D'Orbigny*, Voyage dans l'Amerique méridionale.
- Eat.* in *Sill.* Am. J. — *Eaton* in *Sillimann*, American Journal, etc.
- Ehr.* Ber. d. Berl. Ak. — *Ehrenberg* in Bericht der Berliner Akademie der Wissenschaften.
- Fabr.* Faun. Grœnl. — *Fabricius*, Fauna Grœnlandica.
- Forbes* Ann. nat. Hist. — *Forbes* in Annals and Magazine of Natural History.
- Güld.* Zool. Journal. — *Gülding* in Zoological Journal.
- Hass.* Ann. Nat. Hist. — *Hassall* in Annals and Magazine of Natural History.
- Johnst.* Mag. Zool. a. B. — *Johnston* in Magazine of Zoology and Botany.
- Ann. nat. Hist. — *Johnston* in Annals of Natural History or Magazine, etc.
 - Hist. Br. Sp. a. Lith. — *Johnston*, A History of British Sponges and Lithophytes.
- Lobarz*
- M'Coy* Carb. Foss. Irel. — *M'Coy*, Carboniferous Fossils of Ireland.
- Mertens* Mém. Acad. Pétersb. — *Mertens* in Mémoires de l'Académie de St. Pétersbourg.
- M. Edw.* Institut. — *Milne Edwards* in Institut, Journal.
- Owen* Ann. Nat. Hist. — *Owen* in Annals and Magazine of Natural History.
- Phil.* in *Wieg.* Arch. — *Philippi* in *Wiegmann's* Archiv für Naturgeschichte.
- N. Jahrb. — *Philippi* in *Leonhard* und *Bronn* Neues Jahrbuch für Mineralogie, etc.
- Phill.* Pal. Foss. — *Phillips*, Figures and Descriptions of the Palæozoic fossils, etc.
- (Sars) Van Ben.* Inst. — *(Sars) Van Beneden* in Institut, Journal.
- Sars (Wieg.* Arch) — *Sars* (in *Wiegmann's* Archiv für Naturgeschichte).
- Sieb.* in *Wieg.* Arch. — *Siebold* in *Wiegmann's* Archiv für Naturgeschichte.
- Trosch.* in *Wieg.* Arch. — *Troschel* in *Wiegmann's* Archiv für Naturgeschichte.
- Van Ben.* Bull. Brux. — *Van Beneden* in Bulletin de l'Académie royale des Sciences et Belles Lettres de Bruxelles.
- Walker* Test. Min. Rar. — *Walker*, Testacea minuta rariora, detecta in arena littoris sandvicensis.
- Weav.* Ann. Nat. Hist. — *Weaver* in Annals and Magazine of Natural History.
- Wood* Ann. Nat. Hist. — *Wood* in Annals and Magazine of Natural History.



CONSPECTUS FAMILIARUM
P O L Y P O R U M .

Bryozoa.

Polythalamia.
 Miliolina.
 Nodosarina.
 Textularina.
 Uvellina.
 Rotalina.
 Plicatilia.
 Asterodiscina.
 Soritina.
 Frumentarina.
 Helicosorina.
 Helicotrochina.
 Alveolina.
 Fabularina.
Gymnocorae.
 Cristatellina.
Thallopodia.
 Halcyonellea.
 Cornularina.
 Escharina.
 Celleporina.
 Auloporina.
Scleropodia.
 Myrioporina.
 Antipathina.

Anthozoa.

Zoocorallia.
 Actinina.
 Zoanthina.
 Fungina.
 Xenina.
 Tubiporina.
 Halcyonina.
 Pennatulina.
 Hydrina.
 Tubularina.
 Sertularina.
Phytocorallia.
 Ocellina.
 Daedalina.
 Madreporina.
 Milleporina.
 Isida.
 Gorgonina.
 Alloporina.

Plantae.
 Spongiae.
 Corallinae.

AGASSIZ

NOMENCLATOR ZOOLOGICUS.



FASCICULUS VI.

CONTINENS

REPTILIA.

NOMINA SYSTEMATICA
GENERUM REPTILIIUM,

TAM VIVENTIUM QUAM FOSSILIIUM,

SECUNDUM ORDINEM ALPHABETICUM DISPOSITA, ADJECTIS AUCTORIBUS, LIBRIS IN QUIBUS REPERIUNTUR,
ANNO EDITIONIS, ETYMOLOGIA ET FAMILIIS AD QUAS PERTINENT.

AUCTORE

L. AGASSIZ,

HIST. NAT. IN ACAD. NEOCOM. PROFESSOR.

RECOGNOVERUNT

C. L. BONAPARTE, C. DUMÉRIL, ED. GRAY, J. J. KAUP

ET

H. v. MEYER.

LIBRI CITATI.

- Agass.* Mém. Soc. Sc. nat. Neuch. — *Agassiz* in Mémoires de la Société des Sciences naturelles de Neuchâtel.
» in *Wagl.* Icon. Rept. — *Agassiz* in *Wagler*, Icones Reptilium.
- Bart.* Account etc. — *Barton*, Some Account of the *Siren Lacertina* and other species of the same Genus of Amphibious Animals.
- Beauv.* — *Beauvois*,
- Bell* Zool. Journ. — *Bell* in Zoological Journal.
» Trans. Linn. Soc. — *Bell* in Transactions of the Linnean Society of London.
» Proc. Zool. Soc. Lond. — *Bell* in Proceedings of the Zoological Society of London.
» Phil. Mag. a. Journ. of Sc. — *Bell* in Philosophical Magazine and Journal, etc.
- Berth.* Gött. gel. Anz. — *Berthold* in Göttingische gelehrte Anzeigen, unter der Aufsicht der Königl. Gesellschaft der Wissenschaften.
- Bibr.* — *Bibron*,
- Bibr.* et *Bory* Expéd. Mor. — *Bibron* et *Bory de St.-Vincent*, Expédition scientifique en Morée.
- Blainv.* N. Ann. Mus. — *De Blainville* in Nouvelles Annales du Muséum d'Histoire naturelle.
- Blum.* Nat. Abbild. — *Blumenbach*, Abbildungen naturhistorischer Gegenstände.
- Boie* Isis — *Boie* in *Oken* Isis.
» in *Neuw.* Beitr. Naturg. Brasil. — *Boie* in *Neuwied* Beiträge zur Naturgeschichte von Brasilien.
» Erpét. Java. — *Boie*,
- Bonap.* Saggio etc. — *Bonaparte*, Saggio di una Distribuzione metodica degli Animali vertebrati.
» Faun. Ital. — *Bonaparte*, Iconografia della Fauna Italica per le quattro Classi degli Animali vertebrati.
» Chel. Tab. anal. — *Bonaparte*, Cheloniorum Tabula analytica.
- Bont.* Java. — *Bontius*, Historiæ naturalis et medicinæ Indiæ orientalis Libri VI.
- Br.* (*Al.*) Bull. d. Sc. — *Alexandre Brongniart* in Bulletin des Sciences par la Société Philomatique.
» » Bull. Soc. Philom. — *Alexandre Brongniart* in Bulletin des Sciences par la Société Philomatique.
» » Mém. des Sav. étrang. — *Alexandre Brongniart* in Mémoires des Savans étrangers, présentés à l'Académie des Sciences de Paris.
- Bronn* Leth. geogn. — *Bronn*, Lethæa geognostica, etc.
» in *Bronn* u. *Kaup* Gavialart. Rept. — *Bronn* in *Bronn* und *Kaup*, Abhandlungen über die gavialartigen Reptilien der Liasformation.
- Brug.* Journ. Phys. — *Bruguière* in Journal de Physique.
- Buckl.* Geol. Trans. — *Buckland* in Transactions of the Geological Society of London.
- Clift* Geol. Trans. — *Clift* in Transactions of the Geological Society of London.
- Coct.* Mag. Zool. — *Cocteau* in *Guérin*, Magazin de Zoologie.
» Compt. Rend. — *Cocteau* in Comptes rendus hebdomadaires des Séances de l'Académie des Sciences.
» Hist. nat. Cuba. — *Cocteau* in *Ramon de la Sagra*, Histoire naturelle de l'île de Cuba.

- Coct.* Tab. syn. Scinc. — *Cocteau*, Tabulæ synopticæ Scincoideorum in Comptes rendus de l'Académie IV, 1837.
- Conyb.* Trans. Geol. Soc. Lond. — *Conybeare* in Transactions of the Geological Society of London.
- Cuv.* R. anim. — *Cuvier*, Le Règne animal distribué d'après son organisation.
- » Ann. Mus. — *Cuvier* in Annales du Muséum d'Histoire naturelle.
 - » Oss. foss. — *Cuvier*, Recherches sur les Ossemens fossiles.
 - » in *Humb.* Obs. zool. — *Cuvier* in *Alex. v. Humbolt*, Recueil d'Observations zoologiques.
- Daud.* Rept. — *Daudin*, Histoire naturelle des Reptiles.
- De la Béch.* a. *Conyb.* Geol. Trans. — *De la Bèche* and *Conybeare* in Transactions of the Geological Society of London.
- Desl.* Mém. Soc. Linn. Norm. — *Deslongchamps* in Mémoires de la Société Linnéenne de Normandie.
- Dugès* Rech. Batrac. — *Dugès*, Recherches sur l'ostéologie et la myologie des Batraciens à leurs différens âges.
- Dum.* Zool. anal. — *Duméril*, Zoologie analytique, ou Méthode naturelle de classification des Animaux, etc.
- Dum.* et *Bibr.* Erpét. — *Duméril* et *Bibron*, Erpétologie générale, ou Histoire naturelle complète des Reptiles.
- Eichw.* — *Eichwald*,
- Fisch.* Mém. Soc. Imp. Mosc. — *Fischer de Waldheim* in Mémoires de la Société Impériale des Naturalistes de Moscou.
- » Bibl. palæont. — *Fischer de Waldheim*, Bibliographia palæontologica Animalium systematica.
 - » Lettr. à M. Murch. — *Fischer de Waldheim*, Lettre à M. *Murchison* sur le Rhopalodon, etc.
- Fitz.* N. Class. Rept. — *Fitzinger*, Neue Classification der Reptilien, nach ihren natürlichen Verwandtschaften, etc.
- » Verh. Berl. Naturf. — *Fitzinger* in Verhandlungen der Gesellschaft Naturforschender Freunde in Berlin.
 - » in *Leonh.* u. *Br.* Jahrb. — *Fitzinger* in *Leonhard* und *Bronn* Neues Jahrbuch für Mineralogie, etc.
 - » Syst. anordn. Schildkr. — *Fitzinger*, Entwurf einer systematischen Anordnung der Schildkröten, etc.
 - » Syst. Rept. — *Fitzinger*, Systema Reptilium.
- Fleischm.* — *Fleischmann*, Dalmatiæ nova serpentum genera, 1831.
- Flem.* Brit. Anim. — *Fleming*, History of British Animals.
- » Philos. of Zool. — *Fleming*, Philosophy of Zoology.
 - » Philos. Journ. — *Fleming* in Philosophical Journal.
- Gard.* — *Garden*,
- Géné* Syn. Rept. Sard. — *Géné*, Synopsis Reptilium Sardinia indigenorum.
- Geoffr.* Ann Mus. — *Geoffroy St.-Hilaire* in Annales du Muséum d'Histoire naturelle.
- » Mém. Mus. — *Geoffroy St.-Hilaire* in Mémoires du Muséum d'Histoire naturelle.
 - » Rech. gr. Saur. — *Geoffroy St.-Hilaire*, Recherches sur les grands Sauriens trouvés à l'état fossile vers les confins maritimes de la Basse-Normandie, etc.
- Godm.* — *Godman*,
- Goldf.* Handb. Zool. — *Goldfuss*, Handbuch der Zoologie.
- Gratel.* Descr. Mâch. foss. — *Grateloup*, Description d'un fragment de Mâchoire fossile, d'un genre nouveau de Reptile (Saurien), voisin de l'Iguanodon.
- Gravenh.* Isis. — *Gravenhorst* in *Oken Isis*.
- Gray* Ann. of N. Hist. — *Gray* in Annals of Natural History, or Magazine of Zoology, Botany, and Geology.
- » Ann. of Philos. — *Gray* in Annals of Philosophy.
 - » Proc. Zool. Soc. Lond. — *Gray* in Proceedings of the Zoological Society of London.
 - » Philos. Mag. — *Gray* in Philosophical Magazine.
 - » in *Griff.* An. Kingd. — *Gray* in *Griffith*, Animal Kingdom.
 - » Spic. zool. — *Gray*, Spicilegia zoologica.
 - » Zool. Journ. — *Gray* in Zoological Journal.
 - » Ind. Zool. — *Gray (J. E.)*, Illustrations of Indian Zoology, consisting of coloured plates, etc.
 - » in *King's* narrat. etc. — *Gray* in *King's* Narrative of a Survey of the intertropical and Western coast of Australia.
- Gronov.* — *Gronovius*, Zoophylacium, etc.

LIBRI CITATI.

V

- Harl. Journ. Ac. Philad.* — *Harlan* in Journal of the Academy of Natural Sciences of Philadelphia.
 » *Ann. Lyc. N. Y.* — *Harlan* in Annals of the Lyceum of Natural History of New York.
- Hays Trans. Amer. Phil. Soc.* — *Hays* in Transactions of the American Philosophical Society of Philadelphia.
- Hempr.* — *Hemprich*,
- H. v. Mey. Palæol.* — *Hermann von Meyer*, Palæologica zur Geschichte der Erde und ihrer Geschöpfe.
 » *Mus. Senck.* — *Hermann von Meyer* in Museum Senckenbergianum.
 » *Leonh. u. Br. Jahrb.* — in *Leonhard und Bronn*, Neues Jahrbuch für Mineralogie, etc.
 » *Jahrb. f. Min.* — *Hermann von Meyer* in *Leonhard und Bronn*, Neues Jahrbuch für Mineralogie, etc.
 » *N. Act. Nat. Cur.* — *Hermann von Meyer* in Nova Acta physico-medica Academiæ Naturæ Curiosorum.
- Holbr. North. Am. Erp.* — *Holbrook*, North-American Herpetology, etc.
- Home Philos. Trans.* — *Home* in Transactions of the Philosophical Society of London.
- Hornst. N. Schwed. Abh.* — *Hornstedt* in
- Imper. Hist. nat.* — *Imperato*, Historia naturale, etc.
- Illig.* — *Illiger*,
- Jäger Würt. foss. Rept.* — *Jäger*, Ueber die fossilen Reptilien, welche in Württemberg aufgefunden worden sind.
 » *Foss. Rept. etc.* — *Jäger*, Ueber die fossilen Reptilien, welche in Württemberg aufgefunden worden sind.
- Kaup in Leonh. u. Br. N. Jahrb.* — *Kaup* in *Leonhard und Bronn*, Neues Jahrbuch für Mineralogie, etc.
 » *Isis.* — *Kaup* in *Oken Isis*.
 » *Das Thierr.* — *Kaup*, Das Thierreich in seinen Hauptformen systematisch beschrieben.
- Klein Tent. Herpet.* — *Klein*, Tentamen Herpetologiæ, cum perpetuo Commentario, etc.
- Knight* — *Knight*,
- Kön.* — *König*, Icones sectiles.
- Kuhl Isis* — *Kuhl* in *Oken Isis*.
 » *Mus. Lud. Bat.* — *Kuhl* in Museo Lugduni Batavorum.
- Kutorga Beitr. Org. Rest. Ural.* — *Kutorga*, Beitrag zur Kenntniss organischer Ueberreste des Kupfersandsteins am westlichen Abhange des Urals.
 » *Organ. Ueber.* — *Kutorga*, Beitrag zur Kenntniss organischer Ueberreste des Kupfersandsteins etc.
- Lacép. Ann. Mus.* — *Lacépède* in Annales du Muséum d'Histoire naturelle.
 » *Bull. Soc. Philom.* — *Lacépède* in Bulletin des Sciences par la Société Philomatique.
- Lam. Phil. zool.* — *Lamarck*, Philosophie zoologique, ou Exposition des Considérations relatives à l'Histoire naturelle des Animaux, etc.
- Latr. Fam. Nat.* — *Latreille*, Familles naturelles du Règne Animal, etc.
 » *Rept.* — *Latreille*, Histoire naturelle des Reptiles.
- Laur. Rept.* — *Laurenti*, Specimen medicum exhibens Synopsin Reptilium emendatam, etc.
- Leach* — *Leach*.
- Less. Voy. Bélang. Rept.* — *Lesson*, Partie erpétologique du Voyage de *Bélangier* aux Indes Orientales.
- Lesu. Journ. de Phys.* — *Lesueur* in Journal de Physique.
 » in *Cuv. R. anim.* — *Lesueur* in *Cuvier*, Le Règne Animal distribué d'après son organisation.
- Leuck. Isis.* — *Leuckart* in *Oken Isis*.
- Licht. Verzeich.* — *Lichtenstein*, Verzeichniss der Doubletten des zoologischen Museums der Universität zu Berlin.
- Linn. Syst. Nat.* — *Linné*, Systema Naturæ.
- Mayer* — *Mayer*,
- Mant. Philos. Trans.* — *Mantell* in Transactions of the Philosophical Society of London.
- Ménéstr. Catal.* — *Ménéstrié*, Catalogue raisonné des objets de Zoologie recueillis dans un Voyage au Caucase et jusqu'aux frontières actuelles de la Perse.
- Merian Jahrb. f. Miner.* — *Merian* in *Leonhard und Bronn*, Neues Jahrbuch für Mineralogie, etc.

- Merr.* Tent. Syst. Amph. — *Merrem*, Tentamen Systematis Amphibiorum.
- Meyer* Palæol. — *Hermann von Meyer*, Palæologica, zur Geschichte der Erde und ihrer Geschöpfe.
- Mey.* (*H. v.*) Palæol. — *Hermann von Meyer*, Palæologica, etc.
- » » Jahrb. f. Miner. — *Hermann von Meyer* in *Leonhard* und *Bronn*, Neues Jahrbuch für Mineralogie, etc.
 - » » N. Act. Nat. C. — *Hermann von Meyer* in Nova Acta physico-medica Academiæ Cesareæ Leopoldino-Carolinæ Naturæ Curiosorum.
- Meyer* Syst. Rept. — *Meyer* (*Fr. A. A.*), Synopsis Reptilium, novam ipsorum sistens generum Methodum, etc.
- Mich.* in *Wagl* Spec. Serp. — *Michaelles* in *Wagler*,
- » *Isis* — *Michaelles* in *Oken*, *Isis*.
- Mitch.* N. Y. Med. Rep. — *Mitchill* in
- Müll.* Beitr. Anat. Amph. — *Müller*, Beiträge zur Anatomie und Naturgeschichte der Amphibien.
- Münst.* in *Bronn* Leth. — *Gr. v. Münster* in *Bronn*, Lethæa geognostica, etc.
- » Jahrb. f. Min. — *Gr. v. Münster* in *Leonhard* und *Bronn*, Neues Jahrbuch für Mineralogie, etc.
 - » Beitr. Petref. — *Gr. v. Münster*, Beiträge zur Petrefactenkunde, etc.
- Natter* — *Natterer*, in Annalen des Wiener Museums.
- Neuw.* Beitr. u. Abbild. etc. — *Neuwied* (*Pr. Max. v.*), Beiträge und Abbildungen zur Naturgeschichte Brasiliens.
- Oken* Lehrb. Nat. — *Oken* Lehrbuch der Naturgeschichte.
- Oppel* Reptil. — *Oppel*, Die Ordnungen, Familien und Gattungen der Reptilien, als Prodrom einer Naturgeschichte derselben.
- Owen* Proc. Zool. Soc. — *Owen* in Proceedings of the Zoological Society of London.
- » Odontogr. — *Owen*, Odontography, or a Treatise on the comparative Anatomy of the Teeth, etc.
 - » Rep. Brit. Associat. — *Owen* in Report of the british Association, Plymouth.
 - » Athæn. — *Owen* in Athenæum, Journal of Litterature, Science, and the fine Arts.
 - » Lond. Edinb. phil. Mag. — *Owen* in London and Edinburgh philosophical Magazine.
- Pér.* Mus. Par. — *Péron* in Museo Parisiensi.
- Rafin.* — *Rafinesque-Schmaltz*.
- Reinw.* *Isis* — *Reinwardt* in *Oken*, *Isis*.
- Riley* et *Stutch.* Geol. Trans. — *Riley* et *Stutchbury* in Transactions of the Geological Society of London.
- Ritg.* N. Act. Nat. Cur. — *Ritgen* in Nova Acta physico-medica Academiæ Cesareæ Leopoldino-Carolinæ Naturæ Curiosorum.
- Rüpp* Wirbelth. — *Rüppell*, Neue Wirbelthiere zu der Fauna von Abyssinien gehörig.
- Russ.* Ind. Serp. — *Russel*, An Account of Indian Serpents collected on the Coast of Coromandel.
- Savi* N. Giorn. Lett. — *Savi* in Nuovo Giornale dei Letterati
- Say* ap. *Gray* Ann. of Phil. — *Say* apud *Gray* in Annals of Philosophy.
- Schn.* Hist. Amph. — *Schneider*, Amphibiorum naturalis et litteraria Historia.
- » Amph. Physiol. — *Schneider*, Amphibiorum Physiologiæ Specimen.
- Schæpf* — *Schoepf*,
- Schweigg.* Königsb. Arch. — *Schweigger* in
- Scop.* — *Scopoli*,
- Shaw* Nat. Misc. — *Shaw*, Vivarium naturæ, or the Naturalist, Miscellany.
- » Gener. Zool. — *Shaw*, General Zoology, or systematic Natural History.
- Smith* Zool Journ. — *Smith* in Zoological Journal.
- » Mag. Zool. a. Bot. — *Smith* in Magazine of Zoology and Botany.
- Sömmer.* Denksch. Münch. Ak. — *Sömmering* in Denkschriften der Königl. Baierischen Akademie der Wissenschaften zu München.
- Spix* Serp. Brasil. — *Spix* et *Wagler*, Serpentum Brasiliensium Species novæ.
- » Lacert. Bras. — *Spix*, Species novæ Lacertarum, etc.
 - » Test. et Ran. Bras. — *Spix*, Species novæ Testudinum et Ranarum quas in Itinere per Brasiliam collegit et descripsit.

Sturm Deutsch. Faun. — *Sturm*, Deutschlands Fauna.

Swains. Nat. Hist. Rept. — *Swainson*, The Natural History of Fishes, Amphibious and Reptiles, or monocardian Animals.

Tsch. Class. Batrach. — *Tschudi*, Classification der Batrachier, mit Berücksichtigung der fossilen Thiere dieser Abtheilung der Reptilien.

» *Isis* — *Tschudi* in *Oken*, *Isis*.

» N. Mém. Soc. Helv. — *Tschudi* in Nouveaux Mémoires de la Société Helvétique des Sciences naturelles.

» Mus. Lugd. Bat. — *Tschudi* in Muse Lugduni Batavorum.

Valent. Mus. — *Valentin*, Musei Museorum, oder der vollständigen Schaubühne fremder Naturalien.

Wagl Syst Amph. — *Wagler*, Natürliches System der Amphibien, mit vorangehender Classification der Säugethiere und Vögeln.

» *Isis*. — *Wagler* in *Oken*, *Isis*.

Wieg. Arch. — *Wiegmann*, Archiv für Naturgeschichte.

» *Herp. Mex.* — *Wiegmann*, Herpetologia Mexicana, seu Descriptio Amphibiorum Novæ Hispaniæ, etc.

» *Isis*. — *Wiegmann* in *Oken* *Isis*.

» *Nov. Act. N. C.* — *Wiegmann* in Nova Acta physico-medica Academiæ Cesareæ Leopoldino-Carolinæ Naturæ Curiosorum.

» *Handb. Zool.* — *Wiegmann* und *Rüthe*, Handbuch der Zoologie.

» in *Wagl* Syst. Amph. — *Wiegmann* in *Wagler* Natürliches System der Amphibien, etc.

» *Mus. Berol.* — *Wiegmann* in Museo Berolinense.

Zenk. in *Leonh. u. Br. Jahrb.* — *Zenker* in *Leonhard* und *Bronn*, Neues Jahrbuch für Mineralogie, Geognosie, Geologie und Petrefaktenkunde.



REPTILIA.

- Ablephari** Fitz. Syst. Rept. 1843. *Ablepharus*. **Scincidae**.
- Ablepharis** Coct. Mag. Zool. 1836. — (Vid. **Ablepharus**). — **Scincidae**.
- Ablepharus** Fitz. Verb. Berl. Naturf. 1824. ἀβλέφαρος, palpebris carens. **Scincidae**.
- Abranchus** Harl. Journ. Acad. Philad. v, 1825. α priv.; βράγχια, branchiæ. **Salamandridae**.
- Abronia** Gray Ann. of N. Hist. i, 1838. ἀβρος, mollis. **Ophiosauridae**.
- Acanthocercus** Fitz. Syst. Rept. 1843. ἄκανθα, aculeus; κερκος, cauda. **Stellionidae**.
- Acanthodactylus** Fitz. N. Class. Rept. 1826. ἄκανθα, aculeus; δάκτυλος, digitus. **Lacertidae**.
- Acanthotis** Coct. Compt. rend. III, 1836. ἄκανθα, aculeus; ? **Stellionidae**.
- Acanthophis** Daud. Rept. v, . . . ἄκανθα, aculeus; ὄφης, serpens. **Viperidae**.
- Acanthopyga** Gray Ann. of N. Hist. i, 1838. ἄκανθα, aculeus; πύγη, anus. **Lacertidae**.
- Acanthosaura** Gray. Syn. Brit. Mus. 1840. ἄκανθα, aculeus; σαῦρα, lacerta. **Stellionidae**.
- Acanthurus** Daud. Rept. . . . ἄκανθα, aculeus; ἔρα, cauda.
- Acontiadae** Gray Ann. of N. Hist. II, 1839. *Acontias*. **Scincidae**.
- Acontiae** Fitz. Syst. Rept. 1843. *Acontias*. **Scincidae**.
- Acontias** Cuv. R. anim. II, 1829. ἀκοντίας (nom. propr.) **Scincidae**.
- Acrantus** Wagl. Syst. Amphib. 1830. ἀκράντος, mutilus. **Lacertidae**.
- Acris** Dum. et Bib. Erpét. VIII, 1840. Nom. propr. **Ranidae**.
- Acrochordina** Bonap. Saggio etc. 1831. *Acrochordus*. **Colubridae**.
- Acrochordus** Hornst. N. Schwed. Abh. VII, . . . ἀκροχορδῶν, verruca pediculo brevi. **Colubridae**.
- Acrocordus** Shaw — (Vid. **Acrochordus**). — **Colubridae**.
- Acrodontes** Wagl. Syst. Amphib. 1830. ἄκρος, acutus; ὀδὸς, dens. **Saurii**.
- Acrodytes** Fitz. Syst. Rept. 1843. ἄκρος, extremus; ὄρτης, urinator. **Hylae**.
- Ada** Gray Ann. of N. Hist. i, 1838. Vox euphon. **Lacertidae**.
- Adaria** Gray — (Vid. **Ada**). — **Lacertidae**.

- Aelodon** Meyer Palæol. 1832. ἀελλῶ (harpya); ὀδῶν, dens. **Saurii.**
- Agalmatosaurus** Fitz. Syst. Rept. 1843. ἀγαλμα, ornamentum; σαῦρος, lacerta. **Lacertidae.**
- Agama** Daud. Rept. . . . ἀγάμος, cœlebs. **Stellionidae.**
- Agamae** Spix Lacert. Bras. 1825. *Agama.* **Saurii.**
- Agamidae** Swains. N. H. Rept. 1839. *Agama.* **Saurii.**
- Agamina** Bonap. Saggio etc. 1831. *Agama.* **Saurii.**
- Agamoides** Fitz. N. Class. Rept. 1826. *Agama.* **Saurii.**
- Agathaspistes** Ritg. N. Act. Nat. Cur. xiv, 1828. ἀγαθός, egregius; ἀσπιστής, scutiger. **Ophidi.**
- Agathopholidophides** Ritg. N. Act. Nat. Cur. xiv, 1828. ἀγαθός; φολίς, squama; ὄφις, serpens. **Ophid.**
- Aglossae** Wagl. Syst. Amphib. 1830. α priv.; γλῶσσα, lingua. **Ranae.**
- Ahætulla** Gray Vox barbar. **Colubridae.**
- Ailuronyx** Fitz. Syst. Rept. 1843. αἰλῦρος, catus; ὄνυξ, unguis. **Geckonidae.**
- Ailurophis** (Fitz.) Bonap. Faun. Ital. 1837. αἰλῦρος, catus; ὄφις, serpens. **Colubridae.**
- Ailurops** Michaëll. Isis, 1830. αἰλῦρος, catus; ὄψ, oculus. **Colubridae.**
- Aipysurus** Lacép. Ann. Mus. iv, 1804. αἰπύς, altus; ἔρα, cauda. **Hydridae.**
- Alecto** Wagl. Syst. Amphib. 1830. Nom. mythol. **Hydridae.**
- Algira** Cuv. R. anim. ii, 1829. Nom. propr. **Lacertidae.**
- Algiroides** Bibr. et Bory Expéd. Mor. . . . Algira. **Lacertidae.**
- Alligator** Cuv. Ann. Mus. x, 1807. Alligo. **Crocodolidae.**
- Aloponotus** Dum. et Bib. Erpét. iv, 1837. ἄλοπος, cortice expers; νῶτος, dorsum. **Stellionidae.**
- Alsodromus** Fitz. Syst. Rept. 1843. ἄλσος, saltus;δρομάω, curro. **Lacertidae.**
- Alsophes** Fitz. Syst. Rept. 1843. *Alsophis.* **Colubridae.**
- Alsophis** Fitz. Syst. Rept. 1843. ἄλσος, lucus; ὄφις, serpens. **Colubridae.**
- Alsophylax** Fitz. Syst. Rept. 1843. ἄλσος, lucus; φύλαξ, custos. **Geckonidae.**
- Alytae** Fitz. Syst. Rept. 1843. *Alytes.* **Bufonidae.**
- Alytes** Wagl. Syst. Amphib. 1830. ἀλύτης, lictor. **Bufonidae.**
- Amblycephalus** Kuhl Isis, 1827. ἀμβλῦς, obtusus; κεφαλή, caput. **Colubridae.**
- Amblyglosses** Spix Lacert. Bras. 1825. ἀμβλῦς, obtusus; γλῶσσα, lingua. **Saurii.**
- Amblyrhynchus** Bell ἀμβλῦς, obtusus; ῥύγχος, rostrum. **Stellionidae.**
- Ambystoma** Tsch. Class. Batrach. 1808. — (? *Amblystoma*). — **Salamandridae.**
- Ameiva** Meyer Syn. Rept. 1795. Nom. propr. **Lacertidae.**
- Ameivina** Bonap. Saggio etc. 1831. *Ameiva.* **Lacertidae.**
- Ameivoides** Fitz. N. Class. Rept. 1826. *Ameiva.* **Lacertidae.**
- Ammodytes** Bonap. Saggio etc. 1831. ἀμμοδύτης, in arenâ repens. **Viperidae.**
- Amphibia** Linn. Syst. Nat. i, 1748. *Amphibium.* = **Reptilia.**
- Amphibolurus** Wagl. Syst. Amphib. 1830. ἀμφίβολος, ambiguus; ἔρα, cauda. **Stellionidae.**

- Amphiglossus** Dum. et Bib. Erpét. v, 1839. ἀμφλ, utrinquè; γλωσσα, lingua. **Scincidae.**
- Amphipneusta** Merr. Tent. Syst. Amph. 1820. ἀμφι, utrinquè; πνεύω, spiro. **Reptilia.**
- Amphisbæna** Linn. Syst. Nat. i, 1748. ἀμφι, utrinquè; βαινω, incedo. **Amphisbaenidae.**
- Amphisbaenadae** Gray Syn. Brit. Mus. 1840. *Amphisbæna*. **Amphisbaenidae.**
- Amphisbaenae** Wieg. Herp. Mexic. 1834. *Amphisbæna*. **Amphisbaenidae.**
- Amphisbaenidae** Bonap. Saggio etc. 1831. *Amphisbæna*. **Saurii.**
- Amphisbaenoides** Fitz. N. Class. Rept. 1826. *Amphisbæna*. **Amphisbaenidae.**
- Amphistrate** Goldf. Hand. Zool. . . . ἀμφλ, utrinquè; στρατώω, castra pono. **Colubridae.**
- Amphiuma** Gard. ? **Proteidae.**
- Amphiumidae** Bonap. Saggio etc. 1831. *Amphiuma*. **Proteidae.**
- Amyda** (Schweig.) Fitz. N. Class. Rept. 1826. ? **Emydidae.**
- Amydae** (Oppel) Ritg. N. Act. Nat. Cur. xiv, 1828. *Amyda*. **Chelonii.**
- Amystes** Wieg. Arch. ii, 1835. ἀμυστις, amystis. **Lacertidae.**
- Anabaenae** Ritg. N. Act. Nat. Cur. xiv, 1828. ἀναβαινω, ascendo. **Saurii.**
- Anabaenodactyli** Ritg. N. Act. Nat. Cur. xiv, 1828. ἀναβαίνω, ascendo; δάκτυλος, digitus. **Saurii.**
- Anabaenosaurae** Ritg. N. Act. Nat. Cur. xiv, 1828. ἀναβαινω, ascendo; σαύρος, lacerta. **Saurii.**
- Analcis** Wagl. Syst. Amphib. 1830. ἀνάλκις, impotens. **Boidae.**
- Analoponotus** Bibr. ἀνά, sursùm; λόπος, corium; νῶτος, dorsum.
- Ancistrodon** Beauv. ἀγκιστρον, uncus; ὀδὸς, dens. **Viperidae.**
- Andriadini** Bonap. Faun. Ital. 1839. *Andrias*. **Salamandridae.**
- Andrias** Tsch. Class. Batrach. 1838. ἀνδραῖος, virilis. **Salamandridae.**
- Angues** *Anguis*. **Scincidae.**
- Anguidae** Bonap. Saggio etc. 1831. *Anguis*. **Scincidae.**
- Anguiformes** Oppel Reptil. 1811. *Anguis*; forma. **Scincidae.**
- Anguinoides** Fitz. N. Class. Rept. 1826. *Anguis*. **Scincidae.**
- Anguis** Linn. Syst. Nat. i, 1748. *Nom. propr.* **Scincidae.**
- Anguisaurus** Münt. *Anguis*; *saurus*. **Saurii.**
- Anilius** Oken Lehrb. Naturg. iii, 1816. ἀνιλος, immisericors. **Boidae.**
- Annulati** Wieg. Herp. Mexic. 1834. *Annulatus*. **Amphisbaenidae.**
- Anodon** (non Auct.) Smith Zool. Journ. 1829. α. priv; ὀδών, dens. **Boidae.**
- Anolis** Daud. Reptil. . . . *Nom. propr.* **Stellionidae.**
- Anolius** Cuv. R. anim. ii, 1817. *Nom. propr.* **Stellionidae.**
- Anomalurus** Fitz. Syst. Rept. 1843. ἀνόματος, anomalus; ἄρα, cauda. **Geckonidae.**
- Anome** Dumér. ἀνωμος, humeris expers.
- Anoplopus** Wagl. Syst. Amphib. 1830. ἀνοπλος, inermis; πῆς, pes. **Geckonidae.**
- Anoplus** Gray Syn. Brit. Mus. 1840. ἀνοπλος, inermis. **Geckonidae.**

- Anops** Bull Phil. Mag. a. Journ. of Sc. 1833. α priv.; ὄψ, oculus. **Amphisbaenidae.**
- Anoures** Dumér. Zool. anal. 1806. ανυρος, caudā expers. **Batrachii.**
- Anthiochanna** Müll. ἀνθίας ? χαλινός, frenum.
- Anura** Fitz. Syst. Rept. 1843. α priv.; ὄρα, cauda. **Batrachii.**
- Aonychophori** Ritg. N. Act. Nat. Cur. xiv, 1828. α priv.; ὄνυξ, unguis; φορέω, fero. **Ophidi.**
- Apoda** Oppel Reptil. 1811. α priv.; πός, pes. **Reptilia.**
- Aporomera** Dum. et Bib. Erpét. v, 1839. ἀπορος, imperforatus; μηρός, coxa. = **Callopietes.** — **Lacert.**
- Aprasia** Gray Ann. of N. Hist. II, 1839. Vox euphon. **Scincidae.**
- Arethusa** Dum. et Bib. Erpét. viii, 1840. Nom. mythol. **Bufo** **Bufonidae.**
- Arnes** Coct. ?
- Ascalabos** Münst. Beitr. Petref. 1839. ἀσκάλαβος, stellio. (**Piscis !**)
- Ascalabotae** (Schn.) Merr. Tent. Syst. Amph. 1820. Ascalabotes. **Geckonidae.**
- Ascalabotes** Licht. Verzeichn. 1823. ἀσκαλαβώτης, stellio. **Geckonidae.**
- Ascalabotoides** Fitz. N. Class. Rept. 1826. Ascalabotes. **Geckonidae.**
- Aspidechidnei** Ritg. N. Act. Nat. Cur. xiv, 1828. ἀσπίς, scutum; ἐχίδνα, vipera. **Ophidi.**
- Aspidelaps** Fitz. Syst. Rept. 1843. ἀσπίς, scutum; Elaps. **Viperidae.**
- Aspidoachiri** Ritg. N. Act. Nat. Cur. xiv, 1828. ἀσπίς, scutum; ἄχειρ, manubus expers. **Saurii.**
- Aspidocephali** Ritg. N. Act. Nat. Cur. xiv, 1828. ἀσπίς, scutum; κεφαλή, caput. **Ophidi.**
- Aspidocercus** Fitz. Syst. Rept. 1843. ἀσπίς, scutum; κερκος, cauda. **Colubridae.**
- Aspidochiri** Ritg. N. Act. Nat. Cur. xiv, 1828. ἀσπίς, scutum; χεῖρ, manus. **Saurii.**
- Aspidoclonium** Wagl. Syst. Amphib. 1830. ἀσπίς, scutum; κλόσιον, spina dorsi. **Viperidae.**
- Aspidocolobi** Ritg. N. Act. Nat. Cur. xiv, 1828. ἀσπίς, scutum; κολοβός, bulbosus. **Saurii.**
- Aspidomorphus** Fitz. Syst. Rept. 1843. ἀσπίς, scutum; μορφή, forma. **Viperidae.**
- Aspidonectes** Wagl. Syst. Amphib. 1830. ἀσπίς, scutum; νήκτης, natator. **Emydidae.**
- Aspidophes** Fitz. Syst. Rept. 1843. ἀσπίς, scutum; ὄφης, serpens. **Viperidae.**
- Aspidophrys** Fitz. Syst. Rept. 1843. ἀσπίς, scutum; ὄφρος, supercilium. **Colubridae.**
- Aspidopsis** Fitz. Syst. Rept. 1843. ἀσπίς, scutum; ὄψις, aspectus. **Colubridae.**
- Aspidorhynchus** Fitz. Syst. Rept. 1843. ἀσπίς, scutum; ῥύγχος, rostrum. **Boidae.**
- Aspidosaurus** Fitz. Syst. Rept. 1843. ἀσπίς, scutum; σαῦρος, lacerta. **Ophiosauridae.**
- Aspidoscellis** Fitz. Syst. Rept. 1843. ἀσπίς, scutum; σκελίς, perna. **Lacertidae.**
- Aspidosoma** Fitz. Syst. Rept. 1843. ἀσπίς, scutum; σῶμα, corpus. **Ophiosauridae.**
- Aspidura** Wagl. Syst. Amphib. 1830. ἀσπίς, scutum; ἔρα, cauda. **Boidae.**
- Aspis** Laur. Reptil. 1768. Nom. propr. (ἀσπίς). **Viperidae.**
- Aspistes** Ritg. N. Act. Nat. Cur. xiv, 1828. ἀσπιστής, clypeatus. **Ophidi.**
- Aspistis** Wagl. Syst. Amphib. 1830. ἀσπιστής, clypeatus. **Lacertidae.**
- Asterodactylus** Wagl. Syst. Amphib. 1830. ἀστὴρ, stella; δάκτυλος, digitus. **Bufo** **Bufonidae.**

REPTILIA.

- Asterophis** Fitz. Syst. Rept. 1843. ἀστῆρ, stella; ὄφεις, serpens. **Boidae.**
- Asterophrys** Tsch. Class. Batrach. 1838. ἀστῆρ, stella; ὄφρυς, supercilium. **Ranidae.**
- Atelopoda** Fitz. Syst. Rept. 1843. ἀτελής, mancus; πῆς, pes. **Ranidae.**
- Atelopus** Dum. et Bib. Erpét. VIII, 1840. ἀτελής, imperfectus; πῆς, pes. **Ranidae.**
- Atractus** Wagl. Isis, 1828. ἀτρακτος, colus. **Boidae.**
- Atropos** Wagl. Syst. Amphib. 1830. Nom. mythol. **Viperidae.**
- Atryptodon** Ritg. N. Act. Nat. Cur. XIV, 1828. ἀθρυπτος, irruptus; ὄδων, dens. **Ophidii.**
- Aturia** Gray Syn. Brit. Mus. 1840. Vox euphon. **Colubridae.**
- Auletris** Wagl. Syst. Amphib. 1830. αὐλητρίς, tibicina. **Hylae.**
- Autosaures** Dum. et Bib. Erpét. V, 1839. αὐτός, ipse; σαῦρος, lacerta. **Saurii.**
- Axolotl** Cuv. in Humb. Obs. Zool. I, . . . Vox barbar. **Proteidae.**
- Baenodactyli** Rüg. N. Act. Nat. Cur. XIV, 1828. βαίνος, palmatus; δάκτυλος, digitus. **Saurii.**
- Baenosaurae** Ritg. N. Act. Nat. Cur. XIV, 1828. βαίνος, palmatus; σαῦρα, lacerta. **Saurii.**
- Barisia** Gray Ann. of N. Hist. I, 1838. Vox euphon. **Ophiosauridae.**
- Basiliscus** Laur. Reptil. 1768. βασιλίσκος, regulus. **Stellionidae.**
- Basilosaurus** Harl. Journ. Ac. Philad. V, 1825. βασιλός, dux; σαῦρος, lacerta. (**Celacea**).
- Batrachia** Al. Br. Bull. d. Sc. 1800. βάτραχος, rana. **Reptilia.**
- Batrachiosaurus** Harl. — (Vid. **Batrachosaurus**).
- Batrachophidii** Bonap. Saggio etc. 1831. βάτραχος, rana; ὄφεις, serpens. **Caecilidae.**
- Batrachopsis** Fitz. Syst. Rept. 1843. βάτραχος, rana; ὄψις, adspetus. **Salamandridae.**
- Batrachosaurus** Fitz. in Leonh. et Br. Jahrb. 1839. βάτραχος; σαῦρος, lacerta. = **Mastodonsaurus.**
- Batrachoseps** Bonap. Faun. Ital. 1839. βάτραχος, rana; σῆψ, seps. **Salamandridae.**
- Batrachosoma** Fitz. Syst. Rept. 1843. βάτραχος, rana; σῶμα, corpus. **Stellionidae.**
- Batrachotherium** βάτραχος, rana; θηριον, fera.
- Batrachi** Dumér. Zool. anal. 1806. βάτραχος, rana. **Batrachia.**
- Bdalsipodobatrachi** Ritg. N. Act. N. C. XIV, 1828. βδάλσις, succio; πῆς, pes; βάτραχος, rana. **Batrach.**
- Berus** ? ?
- Bimanus** Opperl Reptil. 1811. Bis; manus. **Amphisbaenidae.**
- Bipes** Opperl Reptil. 1811. Bis; pes. **Ophiosauridae.**
- Bitia** Gray Syn. Brit. Mus. 1840. Vox euphon. **Colubridae.**
- Blanus** Wagl. Syst. Amphib. 1830. βλανος, caecutiens. **Amphisbaenidae.**
- Boa** Linn. Syst. Nat. I, 1748. Nom. propr. **Boidae.**
- Boana** Gray Boa. **Boidae.**
- Boidae** Bonap. Saggio etc. 1831. Boa. **Ophidii.**
- Boiga** Fitz. N. Class. Rept. 1826. Boa. **Colubridae.**
- Boina** Bonap. Saggio etc. 1831. Boa. **Boidae.**

- Boltalia** Gray Syn. Brit. Mus. 1840. **Geckonidae.**
- Bombinator** Merr. Tent. Syst. Amph. 1820. *Bombus*. **Bufonidae.**
- Bombinatoroides** Fitz. N. Class. Rept. 1826. *Bombinator*. **Bufonidae.**
- Bombitator** Wagl. Syst. Amphib. 1830. *Bombito*. **Bufonidae.**
- Bombitatores** Tsch. Class. Batrach. 1838. *Bombitator*. **Bufonidae.**
- Bongarus** Daud. Reptil. v, — (Vid. **Bungarus**). — **Hydridae.**
- Boophis** Tsch. Class. Batrach. 1838. βῶς, bos; ὄφις, serpens. **Hylae.**
- Bothrochilus** Fitz. Syst. Rept. 1843. βόθρος, fovea; χιλός, pabulum. **Boidae.**
- Bothrophes** Fitz. Syst. Rept. 1843. *Bothrophis*. **Viperidae.**
- Bothrophis** Fitz. Syst. Rept. 1843. βόθρος, fovea; ὄφις, serpens. **Viperidae.**
- Bothrops** Spix Serp. Bras. 1824. βόθρος, fovea; ὄψ, oculus. **Viperidae.**
- Brachycephalus** Fitz. N. Class. Rept. 1826. βραχὺς, brevis; κεφαλή, caput. **Bufonidae.**
- Brachylophus** Cuv. R. anim. II, 1829. βραχὺς, brevis; λόφος, crista. **Stellionidae.**
- Brachymeles** Dum. et Bib. Erpét. v, 1839. βραχὺς, brevis; μέλος, membrum. **Scincidae.**
- Brachyophes** Fitz. Syst. Rept. 1843. βραχὺς, brevis; ὄφις, serpens. **Boidae.**
- Brachyorrhos** Kuhl Isis, 1827. βραχὺς, brevis; ὀρός, uropygium. **Boidae.**
- Brachypus** Fitz. N. Class. Rept. 1826. βραχὺς, brevis; πῆς, pes. **Ophiosauridae.**
- Brachyrhynchus** Fitz. Syst. Rept. 1843. βραχὺς, brevis; ῥύγχος, rostrum. **Viperidae.**
- Brachysoma** Fitz. Syst. Rept. 1843. βραχὺς, brevis; σῶμα, corpus. **Colubridae.**
- Brachystopus** Dum. et Bib. Erpét. v, 1839. βράχιστος, brevissimus; πῆς, pes. **Scincidae.**
- Bradybates** Tsch. Class. Batrach. 1838. βραδὺς, tardus; βαίνω, incedo. **Pleurodeles.**
- Bradypedion** Fitz. Syst. Rept. 1843. βραδὺς, tardus; πόδιον, pediculus. **Chamaeleonidae.**
- Branchiata** Fitz. Syst. Rept. 1843. *Branchia*. **Batrachia.**
- Branchocela** — (Vid. **Bronchocela**). — **Stellionidae.**
- Branchiuromolgaei** Ritg. N. Act. Nat. Cur. XIV, 1828. βράγχια, brachiæ; ἐρά, cauda; μολγός, culeus.
- Breviceps** Merr. Tent. Syst. Amph. 1820. *Brevis*; caput. **Bufonidae.**
- Brithopus** Kutorga Beitr. Org. Rest. Ural. 1838. βριθός, ponderosus; πῆς, pes. **Saurii.**
- Bronchocela** Kaup Isis, 1827. βρόγχος, fauces; κήλη, tumor. **Stellionidae.**
- Bucephalus** Smith Zool. Journ. 1829. βῶς, bos; κεφαλή, caput. **Colubridae.**
- Bufo** Laur. Reptil. 1768. *Nom. propr.* **Bufonidae.**
- Bufones** Tsch. Class. Batrach. 1838. *Bufo*. **Bufonidae.**
- Bufonidae** Fitz. N. Class. Rept. 1826. *Bufo*. **Batrachia.**
- Bungaroides** Fitz. N. Class. Rept. 1826. *Bungarus*. **Colubridae.**
- Bungarus** Daud. Reptil. v, . . . *Bungar* (vox barbar.) **Colubridae.**
- Bürgeria** Tsch. Class. Batrach. 1838. *Die BÜRGER*. **Hylae.**
- Cabrita** Gray Ann. of N. Hist. I, 1838. *Vox euphon.* **Lacertidae.**

- Cacaspistes** Ritg. N. Act. Nat. Cur. xiv, 1828. κακός, malus; ἀσπιστής, scutiger. **Ophidi.**
- Cacopholidophides** Ritg. N. Act. N.C. xiv, 1828. κακός, malus; φολίς, squama; ὄφις, serpens. **Ophidi.**
- Caducibranchia** Bonap. Saggio etc. 1831. Caducus; branchia. **Batrachia.**
- Caecilia** Linn. Syst. Nat. i, 1748. Nom. propr. **Caeciliidae.**
- Caeciliae** Wagl. Syst. Amphib. 1830. Caecilia. **Batrachia.**
- Caeciliidae** Bonap. Saggio etc. 1831. Caecilia. **Batrachia.**
- Calman** Spix Lacert. Bras. 1825. Nom. propr. **Crocodylidae.**
- Caltia** Gray Ann. of N. Hist. i, 1838. Vox euphon. = **Homodactylus.** — **Ophiosauridae.**
- Calamaria** Boie Isis, 1827. Calamarius. **Boidae.**
- Calamita** Schn. Hist. Amph. i, . . . καλαμίτης (nom. propr.) **Hylae.**
- Calamites** Fitz. N. Class. Rept. 1826. καλαμίτης (nom. propr.) **Hylae.**
- Calliophis** Gray Ind. Zool. . . . καλός, pulcher; ὄφις, serpens. **Colubridae.**
- Callisaurus** Blainv. N. Ann. Mus. iv, 1835. καλός, pulcher; σαῖρος, lacerta. **Stellionidae.**
- Callopeltis** Bonap. — (Vid. **Calopeltis**). — **Colubridae.**
- Callopiidae** Fitz. Syst. Rept. 1843. Callopiidae. **Lacertidae.**
- Callopietes** Gravenh. καλός, pulcher; ὀπισθε, a tergo. **Lacertidae.**
- Calopeltis** Fitz. Syst. Rept. 1843. καλός, pulcher; πέλη, pelta. **Colubridae.**
- Calophis** Fitz. Syst. Rept. 1843. καλός, pulcher; ὄφις, serpens. **Colubridae.**
- Calophryne** Tsch. — (Vid. **Kalophrynus**). — καλός, pulcher; φρόνη, bufo. **Bufo.**
- Calosaura** Dum. et Bib. Erpét. v, 1839. καλός, pulcher; σαῦρα, lacerta. **Lacertidae.**
- Calotae** Fitz. Syst. Rept. 1843. Calotes. **Stellionidae.**
- Calotes** Cuv. R. anim. ii, 1817. καλότης, pulchritudo. **Stellionidae.**
- Calyptocephalus** Dum. et Bib. Erpét. viii, 1840. καλυπτός, tectus; κεφαλή, caput. **Bufo.**
- Cameleonii** Cuv. R. anim. ii, 1817. Caméléon. **Chamaeleonidae.**
- Campsichrotus** Ritg. N. Act. Nat. Cur. xiv, 1828. καμπός, curvus; χροός, corpus.
- Campsodactylus** Dum. et Bib. Erpét. v, 1839. καμπός, curvus; δάκτυλος, digitus. **Scincidae.**
- Cantina** Gray Syn. Brit. Mus. 1840. Vox euphon. **Geckonidae.**
- Capitosaurus** Münst. in Leonh. et Bronn Jahrb. 1836. Capito; saurus. **Saurii.**
- Caretta** Merr. Tent. Syst. Amph. 1820. Nom. propr. **Chelonidae.**
- Carettoides** Fitz. N. Class. Rept. 1826. Caretta. **Chelonidae.**
- Cathetures** Dum. et Bib. Erpét. v, 1839. κάθετος, demissus; ἔρα, cauda. **Lacertidae.**
- Catostoma** Wagl. Syst. Amphib. 1830. κάτω, infra; σόμα, os. **Boidae.**
- Caudata** Oppel Reptil. 1811. Caudatus. **Batrachia.**
- Caudati** Dumér. Zool. anal. 1806. Caudatus. **Batrachia.**
- Caudisona** (Linn.) Fitz. Cauda; sono. **Viperidae.**
- Caudiverbera** Laur. Reptil. 1768. Cauda; verbero. **Geckonidae.**

- Causus** Wagl. Syst. Amphib. 1830. *Nom. propr.* (Aetius). **Viperidae.**
- Cecilloides** Fitz. N. Class. Rept. 1826. *Cæcilia.* **Cæciliidae.**
- Celesaurus** Zenk. κέλης, celer; σαῦρος, lacerta. **Saurii.**
- Celestus** Gray Ann. of N. Hist. II, 1839. *Nom. propr.* **Scincidae.**
- Cenchris** Linn. Syst. Nat. 1748. (κεγχρίς) κέγχρος, milium. **Viperidae.**
- Centrocercus** Fitz. Syst. Rept. 1843. κέντρον, aculeus; κερκος, cauda. **Stellionidae.**
- Centrophes** Hemp. Centrophis. **Boidae.**
- Centrophis** Hemp. κέντρον, aculeus; ὄφης, serpens. **Boidae.**
- Centropyx** Spix Lacert. Bras. 1825. κέντρον, aculeus; πύξ, nates. **Lacertidae.**
- Cephalopeltis** Müll. Beitr. Anat. Amph. 1832. κεφαλή, caput; πέλτη, scutum. **Amphisbaenidae.**
- Cephalophes** Fitz. Syst. Rept. 1843. *Cephalophis.* **Colubridae.**
- Cephalophis** Fitz. Syst. Rept. 1843. κεφαλή, caput; ὄφης, serpens. **Colubridae.**
- Cephalophractus** Fitz. Syst. Rept. 1843. κεφαλή, caput; φρακτός, tectus. **Hylae.**
- Cerastes** Wagl. Syst. Amphib. 1830. κεράσης, serpens cornutus. **Viperidae.**
- Cerastes** Laur. Reptil. 1768. κεράσης, serpens cornutus. **Colubridae.**
- Ceratophora** Gray Syn. Brit. Mus. 1840. κέρασ, cornu; φορέω, fero. **Stellionidae.**
- Ceratophrydes** Tsch. Class. Batrach. 1838. *Ceratophrys.* **Bufonidae.**
- Ceratophrys** Boie in Neuw. Beitr. Naturg. Brasil. . . . κέρασ, cornu; ὄφρως, supercilium. **Bufonidae.**
- Cerberus** Cuv. R. anim. II, 1829. *Nom. mythol.* **Colubridae.**
- Cercaspis** Wagl. Syst. Amphib. 1830. κερκος, cauda; ασπίς, clypeus. **Colubridae.**
- Cercophis** Fitz. Syst. Rept. 1843. κερκος, cauda; ὄφης, serpens. **Colubridae.**
- Cercosaura** Wagl. Syst. Amphib. 1830. κερκος, cauda; σαῦρα, lacerta. **Lacertidae.**
- Cercosauridae** Gray Ann. of N. Hist. I, 1838. *Cercosaura.* **Ophiosauridae.**
- Cetiosaurus** Owen κητεῖος, cetaceus; σαῦρος, lacerta. **Saurii.**
- Chalcidae** Wieg. Herp. Mexic. 1834. *Chalcis.* **Amphisbaenidae.**
- Chalcides** Laur. Reptil. 1768. *Chalcis.* **Amphisbaenidae.**
- Chalcidici** Oppel Reptil. 1811. *Chalcis.* **Amphisbaenidae.**
- Chalcidiens** Dum. et Bib. Erpét. v, 1839. *Chalcis.* **Amphisbaenidae.**
- Chalcidoides** Fitz. N. Class. Rept. 1826. *Chalcis.* **Amphisbaenidae.**
- Chalcis** Merr. Tent. Syst. Amph. 1820. χαλκίς (*nom. propr.*) **Amphisbaenidae.**
- Chalinaspistes** Ritg. N. Act. Nat. Cur. XIV, 1828. χαλινός, frenum; ασπιστής, scutiger. **Ophidi.**
- Chalinipholidophides** Ritg. N. Act. N. Cur. XIV, 1828. χαλινός, frenum; φολίς, squama; ὄφης. **Ophid.**
- Chalinophides** Ritg. N. Act. Nat. Cur. XIV, 1828. χαλινός, frenum; ὄφης, serpens. **Ophidi.**
- Chalinophidia** Fitz. Syst. Rept. 1843. χαλινός, frenum; ὄφης, serpens. **Viperidae.**
- Chamæleo** Laur. Reptil. 1768. χαμαιλέον (*nom. propr.*) **Chamaeleonidae.**
- Chamaeleolis** Coct. Hist. nat. Cuba, . . . χαμαιλέον; λῆς, lævis. **Chamaeleonidae.**

- Chamæleon** Gronov. χαμαιλέον. **Chamaeleonidae.**
Chamaeleonidae Bonap. Saggio etc. 1831. Chamæleon. **Saurii.**
Chamaeleontes Wieg. Herp. mex. 1834. Chamæleon. **Chamaeleonidae.**
Chamælopsis Dum. et Bib. Erpét. iv, 1837. χαμαιλέον; ὄψις, aspectus. **Stellionidae.**
Chamaesaura Schn. Hist. Amph. ii, . . . χαμαί, humi; σαῦρα, lacerta. **Ophiosauridae.**
Chamaesauri Wieg. Handb. d. Zool. 1832. Chamaesaura. **Ophiosauridae.**
Chamaesauridae Gray Ann. of N. Hist. i, 1838. Chamaesaura. **Ophiosauridae.**
Champa Wagl. Syst. Amphib. 1830. χάμπα, Crocodilus ægypt. (Herod.) **Crocodylidae.**
Champsæ Merr. Tent. Syst. Amph. 1820. Champsæ. **Crocodylidae.**
Champsodactylus Dum. et Bib. Erpét. v, 1839. χαμψός, curvus; δάκτυλος, digitus. **Scincidae.**
Changulia Gray Vox barbar.
Charitosaurus H. v. Mey. Leonh. u. Br. Jahrb. 1838. χάρις, gratia; σαῦρος, lacerta. **Saurii.**
Chascax Ritg. N. Act. Nat. Cur. xiv, 1828. χασκαξ, stolidus. **Batrachii.**
Chauna Illig. χάννος, inflatus.
Chaunus Wagl. Isis, 1828. χάννος, inflatus. **Bufonidae.**
Cheirosaurus Kaup χεῖρ, manus; σαῦρος, lacerta. = **Cheirotherium.** — **Batrachii.**
Cheirotherium Kaup in Leonh. u. Br. N. Jahrb. 1835. χεῖρ, manus; θηρίον, fera. **Batrachii.**
Chelina Bonap. Saggio etc. 1831. χέλυσ, testudo. **Testudinidae.**
Chelodina Fitz. N. Class. Rept. 1826. χέλυσ, testudo; δίνη, rotatio. **Testudinidae.**
Chelomeles Dum. et Bib. Erpét. v, 1839. χηλή, forceps; μέλος, membrum. **Scincidae.**
Chelona Flem. Brit. Anim. 1828. χελώνη, testudo. **Chelonidae.**
Chelonæ Wieg. Handb. d. Zool. 1832. χελώνη, testudo. **Chelonii.**
Chelone Ritg. N. Act. Nat. Cur. xiv, 1828. χελώνη, testudo. **Chelonidae.**
Chelonia Al. Br. Bull. d. Sc. 1800. χελώνη, testudo. **Chelonidae.**
Cheloniadae Gray Syn. Brit. Mus. 1840. χελώνη, testudo. **Chelonidae.**
Chelonidae Bonap. Saggio etc. 1831. χελώνη, testudo. **Chelonii.**
Chéloniens Al. Br. Bull. d. Sc. 1800. χελώνη, testudo. **Chelonii.**
Chelonii Oppel Reptil. 1811. χελώνη, testudo. **Reptilia.**
Chelonina Bonap. Saggio etc. 1831. χελώνη, testudo. **Chelonidae.**
Chelonoidis Fitz. N. Class. Rept. 1826. χελώνη, testudo; εἶδος, species. **Testudinidae.**
Chelonura Flem. χελώνη, testudo; ἔρα, cauda. **Testudinidae.**
Chelydæ Wieg. Handb. d. Zool. 1832. Chelys. **Emydidae.**
Chelydoides Fitz. N. Class. Rept. 1826. Chelys. **Emydidae.**
Chelydra Schweigg. Königsb. Arch. 1812. χελυδρος, testudo aquatica. **Emydidae.**
Chelydridæ Swains. Nat. Hist. Rept. ii, 1839. Chelydra. **Emydidae.**
Chelys Dum. et Bib. Erpét. ii, 1835. χέλυσ, testudo. **Emydidae.**

- Chersina** Gray Syn. Brit. Mus. 1840. χέρσινος, terrestris. **Testudinidae.**
- Chersine** Merr. Tent. Syst. Amph. 1820. χέρσινος, terrestris. **Testudinidae.**
- Chersobatae** Fitz. Syst. Rept. 1843. χέρσος, terra continens; βατέω, incedo. **Buфонidae.**
- Chersochelones** Ritg. N. Act. Nat. Cur. xiv, 1828. χέρσος, terra continens; χελώνη, testudo. **Cheloni.**
- Chersodolopes** Ritg. N. Act. Nat. Cur. xiv, 1828. χέρσος, terra continens; δόλοψ, dolus. **Ophidi.**
- Chersophes** Fitz. Syst. Rept. 1843. *Chersophis.* **Viperidae.**
- Chersophis** Fitz. Syst. Rept. 1843. χέρσος, terra continens; ὄφις, serpens. **Viperidae.**
- Chersopholidophides** Ritg. N. Act. N. C. xiv, 1828. χέρσος, terra continens; φολις, squama; ὄφις. **Ophid.**
- Chersus** Wagl. Syst. Amphib. 1830. χέρσος, terra continens. **Testudinidae.**
- Chersydrochelones** Ritg. N. Act. N. C. xiv, 1828. χέρσυδρος, hydra terrestris; χελώνη, testudo. **Cheloni.**
- Chersydrus** Cuv. R. anim. II, 1817. χέρσυδρος, hydra terrestris. **Colubridae.**
- Chiamela** Gray Ann. of N. Hist. II, 1839. χιᾶ, latibulum; μέλω, meditor. **Scincidae.**
- Chilolepis** Fitz. Syst. Rept. 1843. χεῖλος, labium; λεπίς, squama. **Colubridae.**
- Chilophryne** Fitz. Syst. Rept. 1843. χεῖλος, labium; φρόνη, bufo. **Buфонidae.**
- Chilotae** Wiegmann Handb. d. Zool. 1832. χεῖλος, labium. **Emydidae.**
- Chirocolidae** Gray Ann. of N. Hist. I, 1838. *Chirocolus.* **Ophiosauridae.**
- Chirocolus** Wagl. Syst. Amphib. 1830. χεῖρ, manus; κόλος, mutilus. **Ophiosauridae.**
- Chirodysmolgae** Ritg. N. Act. Nat. Cur. xiv, 1828. χεῖρ, manus; δὺς, malè; μολγός, culeus.
- Chironius** Fitz. N. Class. Rept. 1826. *Chiron* (nom. mythol.) **Colubridae.**
- Chiroperus** Fitz. Syst. Rept. 1843. χεῖρ, manus; πέρω, penetro. **Geckonidae.**
- Chirosaurus** Kaup in Leonh. u. Br. N. Jahrb. 1835. — (Vid. **Chelrosaurus**).
- Chirotes** Dum. et Bib. Erpét. v, 1839. χειρωτής, manuatus. **Amphisbaenidae.**
- Chirotherium** Kaup in Leonh. u. Br. N. Jahrb. 1835. — (Vid. **Chelrotherium**).
- Chirotidae** Gray Syn. Brit. Mus. 1840. *Chirotes.* **Amphisbaenidae.**
- Chlamydosaurus** Gray Syn. Brit. Mus. 1840. χλαμύς, chlamys; σαῦρος, lacerta. **Stellion.**
- Chlorosoma** Wagl. Syst. Amphib. 1830. χλωρός, viridis; σῶμα, corpus. **Colubridae.**
- Chondrites** Ritg. N. Act. Nat. Cur. xiv, 1828. χόνδρος, cartilago. **Ophidi.**
- Chorodromus** Fitz. Syst. Rept. 1843. χορός, saltatio; δρόμος, cursus. **Lacertidae.**
- Choroscopus** Fitz. Syst. Rept. 1843. χορός, saltatio; σκόπος, explorator. **Lacertidae.**
- Chrysodonta** Mitch. N. Y. Med. Rep. I, 1822. χρυσός, aurum; ὀδός, dens.
- Chrysolamprus** Fitz. Syst. Rept. 1843. χρυσός, aurum; λαμπρός, splendens. **Colubridae.**
- Chrysopelea** Boie Isis, 1827. χρυσός, aurum; πέλσιος, niger. **Colubridae.**
- Cicigna** Gray Ann. of Philos. x, 1825. *Nom. propr.* **Ophiosauridae.**
- Cimoçhelys** Owen κεῖμαι, cubo; χέλυς, testudo. **Cheloni.**
- Cinixys** Bell Tr. Linn. Soc. Lond. xv, 1815. κινέω, moveo; ἰξὺς, lumbus. **Testudinidae.**
- Cinosternon** Spix Test. et Ran. Brasil. 1824. κινέω, moveo; ζέρονον, pectus. **Emydidae.**

- Cinothorax** Fitz. N. Class. Rept. 1826. κινέω, moveo; θώραξ, thorax. **Testudinidae.**
- Cistuda** Bonap. Saggio etc. 1831. Cista. **Testudinidae.**
- Cistudo** Flem. Philos. of Zool. II, 1822. Cista. **Testudinidae.**
- Cistula** Say ap. Gray Ann. of Phil. 1825. Cista.
- Cladelodon** κλάδος, ramus; ὄδῶς, dens.
- Clamydosaurus** Gray — (Vid. **Chlamydosaurus**). — **Stellionidae.**
- Clausiles** Dum. et Bib. Erpét. II, 1835. Clausilis. = **Cistudo**. — **Testudinidae.**
- Clemmys** Wagl. Syst. Amphib. 1830. κλέμμυς, testudo. **Emydidae.**
- Cloella** Fitz. N. Class. Rept. 1826. Nom. mythol. **Colubridae.**
- Clothe** Gray Syn. Brit. Mus. 1840. Nom. mythol. **Viperidae.**
- Clothonia** Daud. Reptil. VII, . . . κλώθω, neo. **Boidae.**
- Cnemidophorus** Wagl. Syst. Amphib. 1830. κνήμιδοφορός, ocreis armatus. **Lacertidae.**
- Coecilia** Linn. — (Vid. **Caecilia**). — Nom. propr. **Caecilidae.**
- Coeciliae** Wagl. — (Vid. **Caeciliae**.) — **Caecilia**. **Batrachia.**
- Coelodontes** Dum. et Bib. Erpét. V, 1839. κοῖλος, cavus; ὄδῶς, dens. **Lacertidae.**
- Coelognathus** Fitz. Syst. Rept. 1843. κοῖλος, cavus; γνάθος, maxilla. **Colubridae.**
- Coelopeltis** Wagl. Syst. Amphib. 1830. κοῖλος, cavus; πέλιη, pelta. **Colubridae.**
- Colobopus** Fitz. Syst. Rept. 1843. κολοβός, mutilus; πῆς, pes. **Geckonidae.**
- Colobus** Merr. Tent. Syst. Amph. 1820. κολοβός, mutilus. **Amphisbaenidae.**
- Colodactyli** Ritg. N. Act. Nat. Cur. XIV, 1828. κόλος, decurtatus; δάκτυλος, digitus. **Saurii.**
- Colosaurae** Ritg. N. Act. Nat. Cur. XIV, 1828. κόλος, decurtatus; σαῦρα, lacerta. **Saurii.**
- Coluber** Linn. Syst. Nat. 1748. Nom. propr. **Colubridae.**
- Coluber** Laur. Reptil. 1768. Nom. propr. **Viperidae.**
- Colubres** Ritg. N. Act. Nat. Cur. XIV, 1828. Coluber. **Ophidii.**
- Colubridae** Bonap. Saggio etc. 1831. Coluber. **Ophidii.**
- Colubrina** Bonap. Saggio etc. 1831. Coluber. **Colubridae.**
- Colubrini** Oppel Reptil. 1811. Coluber. **Colubridae.**
- Colubroides** Fitz. N. Class. Rept. 1826. Coluber. **Colubridae.**
- Compressicaudes** Dum. et Bib. Erpét. V, 1839. Compressus; cauda. **Lacertidae.**
- Conchiosaurus** H. v. Mey. Leonh. u. Br. Jahrb. 1834. κόγχη, concha; σαῦρος, lacerta. **Saurii.**
- Conolophus** Fitz. Syst. Rept. 1843. κώνος, conus; λόφος, crista. **Stellionidae.**
- Constrictor** (Laur.) Wagl. Syst. Amphib. 1830. Constringo. **Boidae.**
- Constrictores** Oppel Reptil. 1811. Constrictor. **Boidae.**
- Cophias** Merr. Tent. Syst. Amph. 1820. κωφίας, serpens surdus. **Viperidae.**
- Cophias** Fitz. Syst. Rept. 1843. κωφίας, serpens surdus. **Ophiosauridae.**
- Coralliophis** Fitz. Syst. Rept. 1843. κοράλλιον, corallium; ὄφις, serpens. **Colubridae.**

- Corallus** Daud. Reptil. v, . . . Nom. propr. **Boidae.**
- Cordyli** Fitz. Syst. Rept. 1843. *Cordylus*. **Ophiosauridae.**
- Cordylina** Bonap. Saggio etc. 1831. *Cordylus*. **Ophiosauridae.**
- Cordyloides** Fitz. N. Class. Rept. 1826. *Cordylus*. **Ophiosauridae.**
- Cordylus** Laur. Reptil. 1768. κορδύλη, tuber. **Ophiosauridae.**
- Coriudo** Flem. Brit. Anim. 1828. ? **Chelonidae.**
- Cornufer** Tsch. Class. Batrach. 1838. Cornu; fero. **Hylae.**
- Coronella** Laur. Reptil. 1768. Corona. **Colubridae.**
- Coronophis** Fitz. Syst. Rept. 1843. κορώνη, corona; ὄφις, serpens. **Colubridae.**
- Corythaeolus** Kaup Isis, 1829. λόρυς, galea; αἰολος, variegatus. **Stellionidae.**
- Corythophanae** Fitz. Syst. Rept. 1843. *Corythophanes*. **Stellionidae.**
- Corythophanes** Boie. Isis, 1827. κόρυς, galea; φανός, splendens. **Stellionidae.**
- Cosymbotus** Fitz. Syst. Rept. 1843. κοσσυμβωτός, fimbriatus. **Geckonidae.**
- Craspedocephalus** Kaup κρασπέδον, ora; κεφαλή, caput. **Viperidae.**
- Crassilingues** Wieg. Herp. mex. 1834. *Crassus*; lingua. **Saurii.**
- Cricochalcidae** Fitz. Syst. Rept. 1843. *Cricochalcis*. **Ophiosauridae.**
- Cricochalcis** Wieg. Herp. mex. 1834. κρίκος, annulus; χαλκίς, lacertæ species. **Ophiosauridae.**
- Crinia** Tsch. Class. Batrach. 1838. ? **Bufonidae.**
- Crocodylaster** Valent. Mus. 1, . . . *Crocodylus*.
- Crocodyli** Wagl. Syst. Amphib. 1830. *Crocodylus*. **Crocodylidae.**
- Crocodylidae** Bonap. Saggio etc. 1831. *Crocodylus*. **Saurii.**
- Crocodylini** Oppel Reptil. 1831. *Crocodylus*. **Crocodylidae.**
- Crocodyloides** Fitz. N. Class. Rept. 1826. *Crocodylus*. **Crocodylidae.**
- Crocodyluri** Fitz. Syst. Rept. 1843. *Crocodylurus*. **Lacertidae.**
- Crocodylurus** Spix Lacert. Brasil. 1825. κροκόδειλος; ἑρά, cauda. **Lacertidae.**
- Crocodylus** Laur. Reptil. 1768. κροκόδειλος (nom. propr.) **Crocodylidae.**
- Crossodactylus** Dum. et Bib. Erpét. VIII, 1840. κροσσός, pannus; δάκτυλος, digitus. **Bufonidae.**
- Crossurus** Wagl. Syst. Amphib. 1830. κροσσός, pannus; ἑρά, cauda. **Geckonidae.**
- Crotalidae** Gray Syn. Brit. Mus. 1840. *Crotalus*. **Viperidae.**
- Crotalina** Bonap. Saggio etc. 1831. *Crotalus*. **Viperidae.**
- Crotalini** Oppel Reptil. 1811. *Crotalus*. **Viperidae.**
- Crotaloides** Fitz. N. Class. Rept. 1826. *Crotalus*. **Viperidae.**
- Crotalophorus** Linn. Syst. Nat. 1748. κρόταλον, crepitaculum; φορέω, fero. **Viperidae.**
- Crotaluri** Ritg. N. Act. Nat. Cur. XIV, 1828. κρόταλον, crepitaculum; ἑρά, cauda. **Ophidi.**
- Crotalus** Linn. Syst. Nat. 1, 1766. Nom. propr. (κρόταλον). **Viperidae.**
- Cryptoblephari** Fitz. Syst. Rept. 1843. *Cryptoblepharus*. **Scincidae.**

- Cryptoblepharus** Wieg. N. Act. Nat. Cur. xvii, . . . κρυπτός, occultus; βλεφαρον, palpebra. **Scincidæ.**
- Cryptobranchia** Bonap. Saggio etc. 1831. κρυπτός, occultus; βράγχια, branchiæ. **Batrachii.**
- Cryptobranchoides** Fitz. N. Class. Rept. 1843. *Cryptobranchus*. **Batrachii.**
- Cryptobranchus** Leuck. Isis, . . . κρυπτός, occultus; βράγχια, branchiæ. **Salamandridæ.**
- Cryptopleuræ** Fitz. Syst. Rept. 1843. κρυπτός, occultus; πλευρά, latus. **Salamandridæ.**
- Cryptopoda** Mayer . . . κρυπτός, occultus; πῆς, pes. **Ophiidi.**
- Cryptopus** Dum. et Bib. Erpét. II, 1835. κρυπτός, occultus; πῆς, pes. **Emydidae.**
- Cryptosaurus** Geoffr. Rech. gr. Saur. 1831. κρυπτός, occultus; σαῦρος, lacerta. **Saurii.**
- Ctenocercus** Fitz. Syst. Rept. 1843. κτεῖς, pecten; κερκος, cauda. **Stellionidae.**
- Ctenodactylus** Fitz. Syst. Rept. 1843. κτεῖς, pecten; δάκτυλος, digitus. **Lacertidae.**
- Ctenodeira** Fitz. Syst. Rept. 1843. κτεῖς, pecten; δειρή, collam. **Stellionidae.**
- Ctenodon** Wagl. Syst. Amphib. 1830. κτεῖς, pecten; ὀδὸς, dens. **Lacertidae.**
- Ctenonotus** Fitz. Syst. Rept. 1843. κτεῖς, pecten; νῶτος, dorsum. **Stellionidae.**
- Ctenophorus** Fitz. Syst. Rept. 1843. κτεῖς, pecten; φορέω, fero. **Stellionidae.**
- Ctenosaura** Wieg. Isis, 1828. κτεῖς, pecten; σαῦρα, lacerta. **Stellionidae.**
- Cubicodon** Jæg. Foss. Rept. Wurt. 1828. Cubicus; ὀδὸς, dens. **Saurii.**
- Cultripes** Müll. Beitr. Anat. Amph. 1832. Culter; pes. **Bufoidea.**
- Custa** Flem. Philos. Journ. II . . . **Lacertidae.**
- Cyclemys** Bell Proceed. Zool. Soc. Lond. 1834. κύκλος, circulus; ἔμυς, emys. **Emydidae.**
- Cyclodomorphus** Fitz. Syst. Rept. 1843. Cyclodus; μορφή, forma. **Scincidae.**
- Cyclodus** Wagl. Syst. Amphib. 1830. κύκλος, circulus; ὀδὸς, dens. **Scincidae.**
- Cycloramphus** Tsch. Class. Batrach. 1838. κύκλος, circulus; ῥάμφος, rostrum. **Ranidae.**
- Cyctosauri** Dum. et Bib. Erpét. v, 1839. κύκλος, circulus; σαῦρος, lacerta. **Saurii.**
- Cyclura** Harl. Journ. Ac. Philad. iv, 1825. κύκλος, circulus; ἔρα, cauda. **Stellionidae.**
- Cylindraspis** Fitz. N. Class. Rept. 1826. κυλίνδρος, cylindrus; ἀσπίς, clypeus. **Testudinidae.**
- Cylindricodon** Jæg. Foss. Rept. Wurt. 1828. κυλινδρικός, cylindricus; ὀδὸς, dens. **Saurii.**
- Cylindrophes** Fitz. Syst. Rept. 1843. *Cylindrophis*. **Boidea.**
- Cylindrophis** Wagl. Syst. Amphib. 1830. κυλίνδρος, cylindrus; ὄφις, serpens. **Boidea.**
- Cylindrosoma** Tsch. Class. Batrach. 1838. κυλίνδρος, cylindrus; σῶμα, corpus. **Salamandridæ.**
- Cylindrurus** Fitz. Syst. Rept. 1843. κυλίνδρος, cylindrus; ἔρα, cauda. **Lacertidae.**
- Cynops** Tsch. Class. Batrach. 1838. κύων, canis; ὤψ, facies. **Salamandridæ.**
- Cyprilepides** Coct. . . . κύπρος, cyprus; λεπῖς, squama.
- Cyrtodactylus** Gray Philos. Mag. 1827. κυρτός, inflexus; δάκτυλος, digitus. **Geckonidae.**
- Cyrtopodion** Fitz. Syst. Rept. 1843. κυρτός, inflexus; πόδιον, pediculus. **Geckonidae.**
- Cystignathi** Tsch. Class. Batrach. 1838. *Cystignathus*. **Ranidae.**
- Cystignathus** Wagl. Syst. Amphib. 1830. κύστις, vesica; γνάθος, maxilla. **Ranidae.**

- Dabola** Gray Syn. Brit. Mus. 1840. *Vox euphon.* **Viperidae.**
- Dactylethra** Cuv. R. anim. II, 1829. *δακτυλήθρα*, digitale. **Pipae.**
- Dactyloa** Wagl. Syst. Amphib. 1830. *δάκτυλος*, digitus; *ῶα*, limbus. **Stellionidae.**
- Dactyloae** Fitz. Syst. Rept. 1843. *Dactyloa.* **Stellionidae.**
- Dactylonyx** Bibr. *δάκτυλος*, digitus; *ὄνυξ*, unguis.
- Dactyloperes** Dum. et Bib. Erpét. III, 1836. *δάκτυλος*, digitus; *πήρα*, pera. **Geckonidae.**
- Dactyloperus** Fitz. Syst. Rept. 1843. *δάκτυλος*, digitus; *πήρα*, pera. **Geckonidae.**
- Dactyloteles** Dum. et Bib. Erpét. III, 1836. *δάκτυλος*, digitus; *τελής*, perfectus. **Geckonidae.**
- Dasia** Gray Ann. of N. Hist. II, 1839. **Scincidae.**
- Dasyderma** Fitz. Syst. Rept. 1843. *δασύς*, asper; *δέρμα*, cutis. **Geckonidae.**
- Dasypeltis** Wagl. Syst. Amphib. 1830. *δασύς*, asper; *πέλτη*, pelta. **Colubridae.**
- Deiropeda** Fitz. Syst. Rept. 1843. *δειροπέδη*, monile. **Colubridae.**
- Deiroptyx** Fitz. Syst. Rept. 1843. *δειρή*, collum; *πτύξ*, ruga. **Stellionidae.**
- Dendraspis** Fitz. Syst. Rept. 1843. *δένδρον*, arbor; *ἀσπίς*, clypeus. **Viperidae.**
- Dendrobatae** Wieg. Herp. mex. 1834. *Dendrobates.* **Saurii.**
- Dendrobates** Wagl. Syst. Amphib. 1830. *δένδρον*, arbor; *βαττω*, incedo. **Bufo** **idae.**
- Dendrohyas** Wagl. (Tsch. Class. Batr. 1838). *δένδρον*, arbor; *ὑάς*, hyas. **Hylae.**
- Dendrophes** Fitz. Syst. Rept. 1843. *Dendrophis.* **Colubridae.**
- Dendrophidion** Fitz. Syst. Rept. 1843. *δένδρον*, arbor; *οφίδιον*, serpens parvus. **Colubridae.**
- Dendrophilus** Fitz. N. Class. Rept. 1826. *δένδρον*, arbor; *φιλέω*, amo. **Colubridae.**
- Dendrophis** Boie Isis, 1827. *δένδρον*, arbor; *ὄφης*, serpens. **Colubridae.**
- Dermatochelydae** Fitz. Syst. Rept. 1843. *Dermatochelys.* **Chelonidae.**
- Dermatochelys** Lesu. in Cuv. R. anim. (2^e éd.) II, 1829. *δέρμα*, corium; *χέλυς*, testudo. **Chelonidae.**
- Dermatophes** Fitz. Syst. Rept. 1843. *δέρμα*, corium; *ὄφης*, serpens. **Colubridae.**
- Dermatophides** Ritg. N. Act. Nat. Cur. XIV, 1828. *δέρμα*, corium; *ὄφης*, serpens. **Ophidii.**
- Dermochelys** Blainv. — (Vid. **Dermatochelys**). — **Chelonidae.**
- Diadactylobatrachi** Ritg. N. A. N. C. XIV, 1828. *διά*, propter; *δάκτυλος*, digitus; *βάτραχος*, rana. **Batr.**
- Dibamus** Dum. et Bib. Erpét. V, 1839. *δίβαμος*, bipes. **Scincidae.**
- Diceros** Swains. Nat. Hist. Rept. 1839. *δίκερος*, bicornutus. **Chamaeleonidae.**
- Dicranoglosses** Spix Lacert. bras. 1824. *δικράνος*, biceps; *γλώσσα*, lingua. **Saurii.**
- Dicrodon** Dum. et Bib. Erpét. V, 1839. *δικροός*, biceps; *ὄδός*, dens. **Lacertidae.**
- Digitata** Merr. Tent. Syst. Amph. 1820. *Digitatus.* **Reptilia.**
- Dioptroblepharis** Fitz. Syst. Rept. 1843. *δίοπτρα*, dioptra; *βλεφαρίς*, supercilium. **Lacertidae.**
- Diplodactylus** Gray Proc. Zool. Soc. Lond. II, 1832. *διπλός*, duplus; *δάκτυλος*, digitus. **Geckonidae.**
- Diploglossus** Wieg. *διπλός*, duplus; *γλώσσα*, lingua. **Scincidae.**
- Dipnoa** Fitz. N. Class. Rept. 1826. *διπνοός*, duo spiracula habens. **Reptilia.**

- Dipodus** *δεδόδης*, bipes.
- Dipsadomorphus** Fitz. Syst. Rept. 1843. *δεδάς*, dipsas; *μορφή*, forma. **Colubridae.**
- Dipsas** Laur. Rept. 1768. *Nom. propr.* (*δεδάς*, sitiens). **Colubridae.**
- Discodactylus** Fitz. Syst. Rept. 1843. *δίσκος*, discus; *δάκτυλος*, digitus. **Geckonidae.**
- Discoglossus** Tsch. N. Mém. Soc. Helv. I, 1837. *δίσκος*, discus; *γλώσσα*, lingua. **Ranidae.**
- Discosomus** Oken Lehrb. Naturg. III, 1816. *δίσκος*, discus; *σῶμα*, corpus.
- Disteira** Lacép. Ann. Mus. IV, 1804. *δισ*, bis; *σειρα*, carina. **Hydridae.**
- Dolaspistes** Ritg. N. Act. Nat. Cur. XIV, 1828. *δόλος*, dolus; *ἀσπιστής*, scutatus. **Ophidi.**
- Dolopes** Ritg. N. Act. Nat. Cur. XIV, 1828. *δολῶπις*, dolosus. **Ophidi.**
- Dorfia** Gray Ann. of N. Hist. II, 1839. *Nom. propr.* **Scincidae.**
- Doryphori** Fitz. Syst. Rept. 1843. *Doryphorus*. **Stellionidae.**
- Doryphorus** Cuv. R. anim. II, 1829. *δορυφόρος*, hastatus. **Stellionidae.**
- Dracæna** Daud. Reptil. II, . . . *δράκαινα*, draconis femina. **Lacertidae.**
- Draco** Linn. Syst. Nat. I, 1748. *Nom. propr.* (*δράκων*). **Stellionidae.**
- Draco** Oken Lehrb. Naturg. III, 1816. *Nom. propr.* (*δράκων*). **Boidae.**
- Dracones** Fitz. Syst. Rept. 1843. *Draco*. **Stellionidae.**
- Draconii** Ritg. N. Act. Nat. Cur. XIV, 1828. *Draco*. **Stellionidae.**
- Draconina** Bonap. Saggio etc. 1831. *Draco*. **Stellionidae.**
- Draconoides** Fitz. N. Class. Rept. 1826. *δράκων*, draco; *εἶδος*, forma. **Stellionidae.**
- Dracontoidis** Fitz. Syst. Rept. 1843. *δράκοντοειδής*, serpentinus. **Stellionidae.**
- Dracontopsis** Fitz. Syst. Rept. 1843. *δράκων*, draco; *ὄψις*, adspectus. **Stellionidae.**
- Dracontura** Fitz. Syst. Rept. 1843. *δράκων*, draco; *ἔρα*, cauda. **Stellionidae.**
- Draconturæ** Fitz. Syst. Rept. 1843. *Dracontura*. **Stellionidae.**
- Draconura** Wagl. Syst. Amphib. 1830. *δράκων*, draco; *ἔρα*, cauda. **Stellionidae.**
- Dracosaurus** Münst. in Bronn Leth. I, 1837. *Draco*; *saurus*. **Palaeosaurii.**
- Dracunculus** Wieg. Herpet. Mexic. 1834. *Nom. propr.* (*draco*). **Stellionidae.**
- Dryinus** Merr. Tent. Syst. Amph. 1820. *δρῦς*, arbor. **Colubridae.**
- Drymarchon** Fitz. Syst. Rept. 1843. *δρυμός*, sylva; *άρχων*, dominus. **Colubridae.**
- Drymobius** Fitz. Syst. Rept. 1843. *δρυμός*, sylva; *βίω*, vivo. **Colubridae.**
- Dryodynastes** Fitz. Syst. Rept. 1843. *δρῦς*, arbor; *δυναστής*, imperator. **Colubridae.**
- Dryomedusa** Fitz. Syst. Rept. 1843. *δρῦς*, arbor; *medusa*. **Colubridae.**
- Dryophilus** Fitz. Syst. Rept. 1843. *δρῦς*, arbor; *φίλος*, amicus. **Stellionidae.**
- Dryophis** Boie Isis, 1827. *δρῦς*, arbor; *ὄφις*, serpens. **Colubridae.**
- Dryophylax** Wagl. Syst. Amphib. 1830. *δρῦς*, arbor; *φύλαξ*, custos. **Colubridae.**
- Dryophytæ** Fitz. Syst. Rept. 1843. *Dryophytes*. **Hylæ.**
- Dryophytes** Fitz. Syst. Rept. 1843. *δρῦς*, arbor. *φυτὸν*, planta. **Hylæ.**

- Dryopsophus** Fitz. Syst. Rept. 1843. δρῶς, arbor; ψόφος, strepitus. **Hylae.**
- Duberria** Fitz. N. Class. Rept. 1826. *Nom. propr.* **Boidae.**
- Dysaspistes** Ritg. N. Act. Nat. Cur. xiv, 1828. δὺς, malè; ἀσπίστῆς, scutatus. **Ophidi.**
- Dysechies** Ritg. N. Act. Nat. Cur. xiv, 1828. δὺς, malè; ἔχης, vipera. **Ophidi.**
- Dyserpylae** Ritg. N. Act. Nat. Cur. xiv, 1828. δὺς, malè; ἐρπύλη, serpula. **Ophidi.**
- Dysgymnophides** Ritg. N. Act. Nat. Cur. xiv, 1828. δὺς, malè; γυμνός, nudus; ὄφης. **Ophidi.**
- Dysgyriophides** Ritg. N. Act. Nat. Cur. xiv, 1828. δὺς, malè; γυριος, flexus; ὄφης, **Ophidi.**
- Dysmolgae** Ritg. N. Act. Nat. Cur. xiv, 1828. δὺς, malè; μολγός, culeus. **Batrachii.**
- Dysmydae** Ritg. N. Act. Nat. Cur. xiv, 1828. δὺς, malè; μυδός, mutus. **Cheloni.**
- Ecaudata** Scop. *Ecaudis.* **Batrachii.**
- Ecaudati** Dum. Zool. anal. 1806. *Ecaudis.* **Batrachii.**
- Echidna** Merr. Tent. Syst. Amph. 1820. ἔχης, vipera. **Viperidae.**
- Echidnei** Ritg. N. Act. Nat. Cur. xiv, 1828. *Echidna.* **Ophidi.**
- Echies** Ritg. N. Act. Nat. Cur. xiv, 1828. ἔχης, vipera. **Ophidi.**
- Echiopsis** Fitz. Syst. Rept. 1843. ἔχης, vipera; ὄψης, facies. **Viperidae.**
- Echis** Merr. Tent. Syst. Amph. 1820. *Nom. propr.* (ἔχης). **Viperidae.**
- Ephymatotes** Fitz. Syst. Rept. 1843. *Ephymotes.* **Stellionidae.**
- Ephymotes** Fitz. N. Class. d. Rept. 1826. ἐκφυμα, excrescentia; ὦς, auris. **Stellionidae.**
- Ecpleopoda** Fitz. Syst. Rept. 1843. *Ecpleopus.* **Ophiosauridae.**
- Ecpleopus** Dum. et Bib. Εμπέτ. v, 1839. ἐκπλεος, plenus; πῦς, pes. **Ophiosauridae.**
- Egernia** Gray Ann. of N. Hist. II, 1839. **Scincidae.**
- Elaphe** Fitz. Syst. Rept. 1843. ἐλαφος, cervus. **Colubridae.**
- Elaphis** Bonap. Saggio etc. 1831. ἐλαφος, cervus. **Colubridae.**
- Elaphropus** Fitz. Syst. Rept. 1843. ἐλαφρόπους, levipes. **Lacertidae.**
- Elapocormus** Fitz. Syst. Rept. 1843. ἐλαψ, serpens; κορμός, truncus. **Viperidae.**
- Elapoidis** Boie Isis, 1827. ἐλαψ, serpens; εἶδος, forma. **Colubridae.**
- Elapomorphus** Fitz. Syst. Rept. 1843. ἐλαψ, serpens; μορφή, forma. **Colubridae.**
- Elaposoma** Fitz. Syst. Rept. 1843. ἐλαψ, serpens; σῶμα, corpus. **Viperidae.**
- Elaps** Schn. Hist. Amphib. II, . . . *Nom. propr.* (ἐλαψ). **Viperidae.**
- Elgaria** Gray Ann. of N. Hist. I, 1838. **Ophiosauridae.**
- Elosia** Tsch. Class. Batrach. 1838. ἔλος, palus. **Hylae.**
- Emidosaurii** Blainv. ἐμῶς, emys; σαῦρος, lacerta. **Saurii.**
- Empagusia** Gray Ann. of N. Hist. I, 1838. **Lacertidae.**
- Emphyodontes** Wieg. Herp. mex. . . . ἐμφονής, insitus; ὀδὸς, dens. **Saurii.**
- Emyda** Bell Zool. Journ. 1825. *Emys.* **Emydidae.**
- Emydae** Wieg. Handb. Zool. 1832. *Emys.* **Emydidae.**

- Emydina*** Bonap. Chel. Tab. anal. 1836. *Emys*. ***Emydidae***.
- Emydoides*** Fitz. N. Class. Rept. 1826. *Emys*. ***Emydidae***.
- Emydura*** Bonap. Chel. Tab. anal. 1836. ἐμύς, emys; ἐρά, cauda. ***Testudinidae***.
- Emys*** Al. Br. Mém. des sav. étrang. 1803. *Nom. propr.* (ἐμύς). ***Emydidae***.
- Emysaurus*** Dum. et Bib. Erpét. II, 1835. ἐμύς, emys; σαῦρος, lacerta. ***Testudinidae***.
- Enaliosaurii*** De la Bèch. a. Conyb. Géol. Trans. v, . . . ἐνάλιος, marinus; σαῦρος, lacerta. ***Saurii***.
- Engyommasaurus*** Kaupin Leonh. u. Bronn Jahrb. 1835. ἐγγύς, ferè; ὄμμα, oculus; σαῦρος, lacerta. ***Saurii***.
- Engystoma*** Fitz. N. Class. Rept. 1826. ἐγγύς, coarctatus; ζόμα, os. ***Bufo******nidae***.
- Enhydra*** Flem. — (Vid. ***Enhydris***). — ***Hydridae***.
- Enhydris*** Latr. Reptil. iv, . . . ἐνυδρίς, serpens aquaticus. ***Hydridae***.
- Enyallus*** Wagl. Syst. Amphib. 1830. ἐννάλιος, bellicosus. ***Stellionidae***.
- Enydrobius*** Wagl. Syst. Amphib. 1830. ἐνυδροβίος, in aqua vivens. ***Ranidae***.
- Enygrus*** Wagl. Syst. Amphib. 1830. ἐνυγρος, in aqua degens. ***Boidae***.
- Ephippifer*** Coct. Mag. Zool. 1836. *Ephippium*; fero. ***Bufo******nidae***.
- Epicerci*** Ritg. N. Act. Nat. Cur. xiv, 1828. ἐπί, super; κέρκος, cauda. ***Ophidi***.
- Epicrates*** Wagl. Syst. Amphib. 1830. ἐπικρατής, potens. ***Boidae***.
- Epicria*** Fitz. Syst. Rept. 1843. *Epicrium*. ***Caeciliidae***.
- Epicrium*** Wagl. Isis, 1828. ἐπικριον, antenna. ***Caeciliidae***.
- Eremiae*** Fitz. Syst. Rept. 1843. *Eremias*. ***Lacertidae***.
- Eremias*** Fitz. N. Class. Rept. 1826. ἐρημιάς, solitudo. ***Lacertidae***.
- Eremiophilus*** Fitz. Syst. Rept. 1843. ἐρημιάς, solitudo; φίλος, amicus. ***Bufo******nidae***.
- Eremiophis*** Fitz. Syst. Rept. 1843. ἐρημιάς, solitudo; ὄφις, serpens. ***Colubridae***.
- Eremioplanis*** Fitz. Syst. Rept. 1843. ἐρημιάς, solitudo; πλάνης, vagans. ***Stellionidae***.
- Eremioscopus*** Fitz. Syst. Rept. 1843. ἐρημιάς, solitudo; σκοπός, explorator. ***Lacertidae***.
- Eretmochelones*** Ritg. N. Act. Nat. Cur. xiv, 1828. ἐρετμόν, remus; χελώνη, testudo. ***Chelonii***.
- Eretmochelys*** Fitz. Syst. Rept. 1843. ἐρετμόν, remus; χέλυσ, testudo. ***Chelonidae***.
- Eretmosaurae*** Ritg. N. Act. Nat. Cur. xiv, 1828. ἐρετμόν, remus; σαῦρα, lacerta. ***Saurii***.
- Erpetodryas*** Boie Isis, 1827. ἐρπετόν, reptile; δρυάς, dryas. (***Herpetodryas***). — ***Colubridae***.
- Erpeton*** Lacép. Bull. Soc. Philom. II, . . . ἐρπετόν, reptile. (***Herpeton***). — ***Colubridae***.
- Erycina*** Bonap. Saggio etc. 1831. *Nom. mythol.* ***Boidae***.
- Erycopsis*** Fitz. Syst. Rept. 1843. *Eryx*; ὄψις, facies. ***Colubridae***.
- Erymnus*** Wagl. Syst. Amphib. 1830. ἐρυμνός, munitus. ***Colubridae***.
- Erythrolamprus*** Boie Isis, 1826. ἐρυθρός, ruber; λάμπρος, splendidus. ***Colubridae***.
- Erythrophis*** Fitz. Syst. Rept. 1843. ἐρυθρός, ruber; ὄφις, serpens. ***Colubridae***.
- Eryx*** Daud. Reptil. VII, . . . *Nom. mythol.* ***Boidae***.
- Eubaphus*** Bonap. Saggio etc. 1831. εὐ, henè; βαφή, tinctura. ***Ranidae***.

- Eublepharis** Gray Zool. Journ. 1827. εὔ, benè; βλεφαρίς, supercilium. **Geckonidae.**
- Eucephalus** Fitz. Syst. Rept. 1843. εὔ, benè; κεφαλή, caput. **Boidae.**
- Euchondrites** Ritg. N. Act. Nat. Cur. xiv, 1828. εὔ, benè; χονδρίτης, cartilaginosus. **Ophidi.**
- Eucnemis** Tsch. Class. Batrach. 1838. εὐκνημος, bonas suras habens. **Hylae.**
- Eudactylus** Fitz. Syst. Rept. 1843. εὔ, benè; δάκτυλος, digitus. **Stellionidae.**
- Eudiotra** Fitz. Syst. Rept. 1843. εὔ, benè; δίοπτρα, dioptra. **Lacertidae.**
- Eudipsas** Fitz. Syst. Rept. 1843. εὔ, benè; δίψας, dipsas. **Colubridae.**
- Eudryas** Fitz. Syst. Rept. 1843. εὔ, benè; δρύας, dryas. **Colubridae.**
- Eugongylus** Fitz. Syst. Rept. 1843. εὔ, benè; γογγύλος, teres. **Scincidae.**
- Euhyas** Fitz. Syst. Rept. 1843. εὔ, benè; ὕας, hyas. **Hylae.**
- Eulamprus** Fitz. Syst. Rept. 1843. εὐλαμπρος, splendens. **Scincidae.**
- Eulepis** Fitz. Syst. Rept. 1843. εὔ, benè; λεπὶς, squama. **Scincidae.**
- Euleptes** Fitz. Syst. Rept. 1843. εὔ, benè; λήπτης, prehensibilis. **Geckonidae.**
- Eumecae** Fitz. Syst. Rept. 1843. *Eumeces.* **Scincidae.**
- Eumeces** Wieg. Herp. mex. 1834. εὐμήκης, praelongus. **Scincidae.**
- Eumerodes** Dumér. εὐμηρος, benè lumbatus.
- Eunectes** Wagl. Syst. Amphib. 1830. εὔ, benè; νήκτης, natator. **Boidae.**
- Eunotes** Dum. et Bib. Erpét. iv, 1837. εὔ, benè; νῶτος, dorsum. **Stellionidae.**
- Eunotus** Fitz. Syst. Rept. 1843. εὔ, benè; νῶτος, dorsum. **Stellionidae.**
- Eupeltis** Fitz. Syst. Rept. 1843. εὔ, benè; πέλτη, pelta. **Colubridae.**
- Eupeplus** Wagl. Syst. Amphib. 1830. εὐπεπλος, pulchrè vestitus. **Stellionidae.**
- Euphlyctis** Fitz. Syst. Rept. 1843. εὔ, benè; φλύκτις, pustula. **Ranidae.**
- Euprepes** Fitz. Syst. Rept. 1843. *Euprepis.* **Scincidae.**
- Euprepiophis** Fitz. Syst. Rept. 1843. εὐπρεπής, decorè eximius; ὄφις, serpens. **Colubridae.**
- Eupreplosaurus** Fitz. Syst. Rept. 1843. εὐπρεπής, decorè eximius; σαῦρος, lacerta. **Lacertidae.**
- Euprepis** Wagl. Syst. Amphib. 1830. εὐπρεπής, decorè eximius. **Scincidae.**
- Eupristis** Fitz. Syst. Rept. 1843. εὔ, benè; πρίστις, pristis. **Stellionidae.**
- Euproctus** Génè Syn. Rept. Sard. 1840. εὔ, benè; πρωκτός, podex. **Tritones.**
- Eupsophus** Fitz. Syst. Rept. 1843. εὔ, benè; ψόφος, strepitus. **Ranidae.**
- Eurhina** Fitz. Syst. Rept. 1843. εὔ, benè; ῥίν, nasus. **Bufonidae.**
- Euscellis** Fitz. Syst. Rept. 1843. εὔ, benè; σκελίς, perna. **Hylae.**
- Eusoma** Fitz. Syst. Rept. 1843. εὔ, benè; σῶμα, corpus. **Scincidae.**
- Eutropides** Fitz. Syst. Rept. 1843. *Eutropis.* **Scincidae.**
- Eutropis** Fitz. Syst. Rept. 1843. εὐτροπίς, benè carinatus. **Scincidae.**
- Evesia** Gray Ann. of N. Hist. ii, 1839. *Vox euphon.* = **Pseudodactylus.** — **Scincidae.**
- Exypneustes** Kaup Isis, 1826. ἔξυπνεύτης, excitator. **Lacertidae.**

- Furcifer** Fitz. Syst. Rept. 1843. *Furca*; *fero*. **Chamaeleonidae.**
- Gastrophrynae** Fitz. Syst. Rept. 1843. *Gastrophryne*. **Bufonidae.**
- Gastrophryne** Fitz. Syst. Rept. 1843. *γαστήρ*, venter; *φρόνη*, bufo. **Bufonidae.**
- Gastroleuræ** Fitz. Syst. Rept. 1843. *γαστήρ*, venter; *πλευρά*, latus. **Stellionidae.**
- Gastrotheca** Fitz. Syst. Rept. 1843. *γαστήρ*, venter; *θήκη*, vagina. **Hylæ.**
- Gastrotropis** Fitz. Syst. Rept. 1843. *γαστήρ*, venter; *τρόπις*, carina. **Stellionidae.**
- Gavialis** Oppel Reptil. 1811. *Nom. propr.* **Crocodylidae.**
- Gecko** Al. Br. Bull. Soc. Philom. xxxvi, . . . *Vox barbar.* **Geckonidae.**
- Geckoides** Oppel Reptil. 1811. *Gecko.* **Geckonidae.**
- Geckones** Spix Lacert. brasil. 1825. *Gecko.* **Geckonidae.**
- Geckotidae** Gray Syn. Brit. Mus. . . . *Gecko.* **Geckonidae.**
- Geckotiens** Cuv. R. anim. II, 1817. *Gecko.* **Geckonidae.**
- Gecus** Rafin. *Nom. propr.* **Geckonidae.**
- Gehyra** Gray Proc. Zool. Soc. Lond. 1834. *Vox euphon.* **Geckonidae.**
- Gekko** Laur. Reptil. 1768. *Vox barbar.* **Geckonidae.**
- Gekkonidae** Bonap. Saggio etc. 1831. *Gekko.* **Saurii.**
- Gemmatophora** Kaup Isis, 1827. *Gemma*; *φορέω*, fero (*vox hybr.*) **Stellionidae.**
- Geobatrachi** Ritg. N. Act. Nat. Cur. xiv, 1828. *γέα*, terra; *βατράχος*, rana. **Batrachii.**
- Geochelone** Fitz. N. Class. Rept. 1826. *γέα*, terra; *χελώνη*, testudo. **Testudinidae.**
- Geodolopes** Ritg. N. Act. Nat. Cur. xiv, 1828. *γέα*, terra; *δόλωψ*, explorator. **Ophidii.**
- Geodytae** Fitz. Syst. Rept. 1843. *γέα*, terra; *δύτης*, urinator. **Bufonidae.**
- Geoemyda** Gray Proc. Zool. Soc. Lond. 1834. *γέα*, terra; *εμύς*, emys. **Emydidae.**
- Geomolyæ** Ritg. N. Act. Nat. Cur. xiv, 1828. *γέα*, terra; *μολγός*, bulga. **Batrachii.**
- Geomys** Gray — (Errore pro **Geoemyda**). — **Emydidae.**
- Geophes** Fitz. Syst. Rept. 1843. *Geophis.* **Viperidae.**
- Geophili** Fitz. Syst. Rept. 1843. *γέα*, terra; *φίλος*, amicus. **Salamandridae.**
- Geophis** Wagl. Syst. Amphib. 1830. *γέα*, terra; *ὄφις*, serpens. **Colebridae.**
- Geosauræ** Ritg. N. Act. Nat. Cur. xiv, 1828. *γέα*, terra; *σαῦρα*, lacerta. **Saurii.**
- Geosaurus** Cuv. Oss. foss. v, 1829. *γέα*, terra; *σαῦρος*, lacerta. **Saurii.**
- Geotriton** Bonap. Saggio etc. 1831. *γέα*, terra; *τρίτων*, triton. **Salamandridae.**
- Gerrhonotus** Wieg. Isis, 1828. *γέρρον*, scutum; *νώτος*, dorsum. **Ophiosauridae.**
- Gerrhopilus** Fitz. Syst. Rept. 1843. *γέρρον*, scutum; *πίλος*, pilus. **Boidae.**
- Gerrhosauri** Fitz. Syst. Rept. 1843. *Gerrhosaurus.* **Ophiosauridae.**
- Gerrhosaurus** Wieg. Isis, 1828. *γέρρον*, scutum; *σαῦρος*, lacerta. **Ophiosauridae.**
- Glossoliga** Bonap. Faun. ital. 1839. *γλωσσα*, lingua; *λιγύς*, stridulus. **Salamandridae.**
- Glyptoderma** Fitz. Syst. Rept. 1843. *γλυπτός*, sculptus; *δέρμα*, cutis. **Amphisbaenidae.**

- Glyptodermes** Dum. et Bib. Erpét. v, 1839. γλυπτός, sculptus; δέρμα, cutis. **Amphisbaenidae.**
- Gnathophysa** Fitz. Syst. Rept. 1843. γνάθος, maxilla; φύσα, pustula. **Ranidae.**
- Gnathosaurus** H. v. Mey. Mus. Senk. i, 1833. γνάθος, maxilla; σαῦρος, lacerta. **Saurii.**
- Gonatodes** Fitz. Syst. Rept. 1843. γονατώδης, nodosus. **Geckonidae.**
- Gongylocormus** Fitz. Syst. Rept. 1843. γογγύλος, teres; κορμός, truncus. **Viperidae.**
- Gongylomorphus** Fitz. Syst. Rept. 1843. γογγύλος, teres; μορφή, forma. **Scincidae.**
- Gongylophes** Fitz. Syst. Rept. 1843. Gongylophis. **Boidae.**
- Gongylophis** Wagl. Syst. Amphib. 1830. γογγύλος, teres; ὄφεις, serpens. **Boidae.**
- Gongylosoma** Fitz. Syst. Rept. 1843. γογγύλος, teres; σῶμα, corpus. **Colubridae.**
- Gongylus** Wagl. Syst. Amphib. 1830. γογγύλος, teres. **Scincidae.**
- Goniopholis** γωνία, angulus; φολις, squama.
- Gonyechis** Fitz. Syst. Rept. 1843. γόνυ, angulus; ἔχιν, vipera. **Viperidae.**
- Gonyocephali** Fitz. Syst. Rept. 1843. Gonyocephalus. **Stellionidae.**
- Gonyocephalus** Kaup Isis, 1826. γόνυ, angulus; κεφαλή, caput. **Stellionidae.**
- Gonyodactylus** Kuhl Isis, 1827. γόνυ, angulus; δάκτυλος, digitus. **Geckonidae.**
- Gonyodipsas** Fitz. Syst. Rept. 1843. γόνυ, angulus; δειπᾶς, dipsas. **Colubridae.**
- Gonyosoma** Wagl. Syst. Amphib. 1830. γόνυ, angulus; σῶμα, corpus. **Colubridae.**
- Gradientia** Laur. Reptil. 1768. Gradior. **Reptilia.**
- Grammatophora** Dum. et Bib. (Fitz. Syst. Rept. 1843.) γραμματοφόρος, tabellarius. **Stellionidae.**
- Gryphus** Wagl. Syst. Amphib. 1830. γρήψ (avis fabulosa). **Palaeosaurii.**
- Gulones** Merr. Tent. Syst. Amph. 1820. Gulo. **Colubridae.**
- Gymnodactylus** Wieg. Herpet. Mexic. 1836. γυμνός, nudus; δάκτυλος, digitus. **Geckonidae.**
- Gymnophiona** Müll. Beitr. Anat. Amph. 1832. γυμνός, nudus; ὀφιόνεος, anguineus. **Ophidii.**
- Gymnophthalmi** Wieg. Handb. d. Zool. 1832. Gymnophthalmus. **Scincidae.**
- Gymnophthalmidae** Gray Ann. of N. Hist. ii, 1839. Gymnophthalmus. **Scincidae.**
- Gymnophthalmoides** Fitz. N. Class. Rept. 1826. Gymnophthalmus. **Scincidae.**
- Gymnophthalmus** Merr. Tent. Syst. Amph. 1820. γυμνός, nudus; ὀφθαλμός, oculus. **Scincidae.**
- Gymnopus** Dum. et Bib. Erpét. ii, 1835. γυμνός, nudus; πῆς, pes. **Trionycidae.**
- Gyrinus** (Hern.) Shaw Natur. Misc. . . . γυρίνος, ranula.
- Gyriophides** Ritg. N. Act. Nat. Cur. xiv, 1828. γυριος, curvus; ὄφεις, serpens. **Ophidii.**
- Haemorrhoids** Boie Isis, 1826. αἰμορροΐς, fluxus sanguinis. **Colubridae.**
- Hagria** Gray Ann. of N. Hist. ii, 1839. Vox euphon. **Scincidae.**
- Halichelones** Ritg. N. Act. Nat. Cur. xiv, 1828. ἄλς, mare; χελώνη, testudo. **Chetonti.**
- Halichelys** Fitz. Syst. Rept. 1843. ἄλς, mare; χέλυσ, testudo. **Chelonidae.**
- Halidracon** Wagl. Syst. Amphib. 1830. ἄλς, mare; δράκων, draco. **Palaeosaurii.**
- Halilimnosaurus** Ritg. N. Act. Nat. Cur. xiv, 1828. ἄλς, mare; λῆμνη, stagnum; σαῦρος, lacerta. **Saurii.**

- Halisaurae** Ritg. N. Act. Nat. Cur. xiv, 1828. ἄλς, mare; σαῦρα, lacerta. **Saurii.**
- Hamadryas** Gray Syn. Brit. Mus. 1840. *Nom. mythol.* **Colubridae.**
- Hammatodactylus** Fitz. Syst. Rept. 1843. ἄμμα, vinculum; δάκτυλος, digitus. **Bufonidae.**
- Hedraeoglossae** Wagl. Syst. Amphib. 1830. ἐδραῖος, immobilis; γλῶσσα, lingua. **Saurii.**
- Hedraeoglossi** Wagl. Syst. Amphib. 1830. ἐδραῖος, immobilis; γλῶσσα, lingua. **Saurii.**
- Helicops** Wagl. Syst. Amphib. 1830. ἐλικὸς, limus; ὤψ, oculus. **Colubridae.**
- Hellobolus** Fitz. Syst. Rept. 1843. ἥλιος, sol; βολός, jactus. **Lacertidae.**
- Heliophilus** Fitz. Syst. Rept. 1843. ἥλιος, sol; φίλος, amicus. **Lacertidae.**
- Helioscopus** Fitz. Syst. Rept. 1843. ἥλιος, sol; σκοπός, explorator. **Stellionidae.**
- Heloderma** Wieg. Isis, 1829. ἥλος, clavus; δέρμα, cutis. **Lacertidae.**
- Helodermata** Fitz. Syst. Rept. 1843. *Heloderma.* **Lacertidae.**
- Helodermidae** Gray Ann. of N. Hist. i, 1838. *Heloderma.* **Lacertidae.**
- Hemibatrachus** Fitz. Syst. Rept. 1843. ἥμι, semi; βάτραχος, rana. **Batrachii.**
- Hemichalinaspistes** Ritg. N. Act. N. C. xiv, 1828. ἥμι, semis; χαλινός, frenum; ἀσπιστής, scutatus. **Ophid.**
- Hemichalonophides** Ritg. N. Act. N. C. xiv, 1828. ἥμι, semis; χαλινός, frenum; ὄφις, serpens. **Ophidii.**
- Hemicordylus** Smith ἥμι, semi; κορδύλη, tuber. **Ophiosauridae.**
- Hemidactyli** Fitz. Syst. Rept. 1843. *Hemidactylus.* **Geckonidae.**
- Hemidactyllum** Tsch. Class. Batrach. 1838. ἥμι, semis; δάκτυλος, annulus. **Salamandridae.**
- Hemidactylus** Cuv. R. anim. ii, 1817. ἥμι, semis; δάκτυλος, digitus. **Geckonidae.**
- Hemiergis** Wagl. Syst. Amphib. 1830. ἡμερογής, semi-factus. **Scincidae.**
- Hemiophidia** Fitz. Syst. Rept. 1843. ἥμι, semis; οφίδιον, serpens parvus. **Ophidii.**
- Hemiphractus** Wagl. Syst. Amphib. 1830. ἥμι, semis; φρακτός, loricatus. **Bufonidae.**
- Hemisalamandrae** Fitz. Syst. Rept. 1843. ἥμι, semis; σαλαμάνδρα, salamandra. **Salamandr.**
- Hemisauri** Kaup Das Thierr. ii, 1836. ἥμι, semis; σαῦρος, lacerta. **Saurii.**
- Heremites** Coct. Tab. syn. Scinc. . . . ἐρημίτης, eremita. **Scincidae.**
- Herinea** Gray Syn. Brit. Mus. 1840. *Vox euphon.* **Scincidae.**
- Herinia** Gray Ann. of N. Hist. ii, 1839. *Vox euphon.* **Scincidae.**
- Herpetodryas** Boie — (Vid. **Erpetodryas**). — ἐρπετόν, reptile; δρυάς, dryas. **Colubridae.**
- Herpetodrys** Boie Isis, 1827. ἐρπετόν, reptile; δρύς, arbor. **Colubridae.**
- Herpeton** Wagl. Syst. Amphib. 1830. ἐρπετόν, reptile. **Colubridae.**
- Herpetotragus** Fitz. Syst. Rept. 1843. ἐρπετόν, reptile; τράγος, hircus. **Colubridae.**
- Herpylae** Ritg. N. Act. Nat. Cur. xiv, 1828. ἐρπύλη, serpula. **Ophidii.**
- Heterodactylus** Spix Lacert. brasil. 1825. ἑτερός, alter; δάκτυλος, digitus. **Ophiosauridae.**
- Heteroderma** Fitz. Syst. Rept. 1843. ἑτερός, alter; δέρμα, cutis. **Stellionidae.**
- Hétérodermes** Dumér. Zool. anal. 1806. ἑτερός, alter; δέρμα, cutis. **Ophidii.**
- Heterodon** Latr. Reptil. iv, . . . ἑτερός, alter; ἄδης, dens. **Colubridae.**

- Heterolepidotes** Dum. et Bib. Erpét. III, 1836. ἑτερός, alter; λεπιδωτός, squamatus. **Geckonidae.**
- Heterolepis** Fitz. Syst. Reptil. 1843. ἑτερός, alter; λεπίς, squama. **Stellionidae.**
- Heteromeles** Dum. et Bib. Erpét. v, 1839. ἑτερός, alter; μέλη, membrum. **Scincidae.**
- Heteronotes** Dum. et Bib. Erpét. III, 1836. ἑτερός, alter; νῶτος, dorsum. **Geckonidae.**
- Heteropides** Fitz. Syst. Rept. 1843. *Heteropus*. **Stellionidae.**
- Heteropus** Fitz. N. Class. Rept. 1826. ἑτερός, alter; πῆς, pes. **Scincidae.**
- Heterotropis** Fitz. Syst. Rept. 1843. ἑτερός, alter; τρόπις, carina. **Stellionidae.**
- Hierophis** Fitz. Syst. Rept. 1843. ἱερός, sanctus; ὄφις, serpens. **Colubridae.**
- Holodontaspistes** Ritg. N. Act. Nat. Cur. XIV, 1828. ὄλος, solus; ὀδὸς, dens; ἀσπιστής, scutatus. **Ophidi.**
- Holodontophides** Ritg. N. Act. Nat. Cur. XIV, 1828. ὄλος, solus; ὀδὸς, dens; ὄφις, serpens. **Ophidi.**
- Holotropis** Dum. et Bib. Erpét. IV, 1837. ὄλος, solus; τρόπις, carina. **Stellionidae.**
- Homalonotus** Fitz. Syst. Rept. 1843. ὁμαλός, planus; νῶτος, dorsum. **Stellionidae.**
- Homalopsis** Kuhl Isis, 1827. ὁμαλός, planus; ὄψις, vultus. **Colubridae.**
- Homalosoma** Wagl. Syst. Amphib. 1830. ὁμαλός, planus; σῶμα, corpus. **Colubridae.**
- Homodactylus** Fitz. Syst. Rept. 1843. ὁμός, conjunctus; δάκτυλος, digitus. **Ophiosauridae.**
- Homodermes** Dumér. Zool. anal. 1806. ὁμός, conjunctus; δέρμα, cutis. **Ophidi.**
- Homolepidotes** Dum. et Bib. Erpét. III, 1836. ὁμός, conjunctus; λεπιδωτός, squamatus. **Geckonidae.**
- Homonotes** Dum. et Bib. Erpét. III, 1836. ὁμός, conjunctus; νῶτος, dorsum. **Geckonidae.**
- Homopus** Dum. et Bib. Erpét. II, 1835. ὁμός, conjunctus; πῆς, pes. **Testudinidae.**
- Hoplocephalus** Cuv. R. anim. II, 1829. ὄπλον, arma; κεφαλή, caput. **Viperidae.**
- Hoplocercus** Fitz. Syst. Rept. 1843. ὄπλον, arma; κέρκος, cauda. **Stellionidae.**
- Hoplodactylus** Fitz. Syst. Rept. 1843. ὄπλον, arma; δάκτυλος, digitus. **Geckonidae.**
- Hoplopodion** Fitz. Syst. Rept. 1843. ὄπλον, arma; πόδιον, pediculus. **Geckonidae.**
- Hoplurus** Cuv. R. anim. II, 1829. ὄπλον, arma; ἕρα, cauda. **Stellionidae.**
- Humivagae** Wieg. Herp. mex. 1834. Humus; vagor. **Saurii.**
- Hurria** Daud. Reptil. v, . . . Vox barbar. **Boidae.**
- Hurriah** Russ. Ind. Serp. . . . Vox barbar. — (Vid. **Hurria**). — **Boidae.**
- Hurrix** Ritg. N. Act. Nat. Cur. XIV, 1828. Vox barbar. **Ophidi.**
- Hyalinus** Merr. Tent Syst. Amph. 1820. ὑάλινος, vitreus. **Ophiosauridae.**
- Hyas** Wagl. Syst. Amphib. 1830. Nom. mythol. (ἵας). **Ranae.**
- Hydraspides** Fitz. Syst. Rept. 1843. Hydraspis. **Emydidae.**
- Hydraspidina** Bonap. Chel. Tab. anal. 1836. Hydraspis. **Testudinidae.**
- Hydraspis** Bell Zool. Journ. III, . . . Hydra; aspis. **Emydidae.**
- Hydri** Oppel Reptil. 1811. Hydrus. **Hydridae.**
- Hydridae** Bonap. Saggio etc. 1831. Hydra. **Ophidi.**
- Hydrobatrachii** Ritg. N. Act. Nat. Cur. XIV, 1828. ὕδωρ, aqua; βάτραχος, rana. **Batrachii.**

- Hydrodolopes** Ritg. N. Act. Nat. Cur. xiv, 1828. ὕδωρ, aqua; δόλου, dolus. **Ophidii.**
- Hydrodynastes** Fitz. Syst. Rept. 1843. ὕδωρ, aqua; δυναστες, imperator. **Colubridae.**
- Hydroechidnei** Ritg. N. Act. Nat. Cur. xiv, 1828. ὕδωρ, aqua; ἔχης, vipera. **Ophidii.**
- Hydrojoboli** Ritg. N. Act. Nat. Cur. xiv, 1828. ὕδωρ, aqua; τοβόλος, venenum injiciens. **Ophidii.**
- Hydromedusa** Wagl. Syst. Amphib. 1830. ὕδωρ, aqua; μεδω, impero. **Emydidae.**
- Hydromolyae** Ritg. N. Act. Nat. Cur. xiv, 1828. ὕδωρ, aqua; μολγός, culeus. **Batrachii.**
- Hydronectae** Fitz. Syst. Rept. 1843. ὕδωρ, aqua; νήκτης, natator. **Ranidae.**
- Hydropes** Fitz. Syst. Rept. 1843. *Hydrophis.* **Hydridae.**
- Hydrophidae** Swains. Nat. Hist. Rept. II, 1839. *Hydrophis.* **Hydridae.**
- Hydrophili** Fitz. Syst. Rept. 1843. ὕδωρ, aqua; φίλος, amicus. **Salamandridae.**
- Hydrophis** (Latr.) Oppel Reptil. 1841. ὕδωρ, aqua; ὄφης, serpens. **Hydridae.**
- Hydrophokidophides** Ritg. N. Act. N. C. xiv, 1828. ὕδωρ, aqua; φολῖς, squama; ὄφης, serpens. **Ophidii.**
- Hydrophylax** Fitz. Syst. Rept. 1843. ὕδωρ, aqua; φύλαξ, custos. **Ranidae.**
- Hydrops** Wagl. Syst. Amphib. 1830. ὕδρος, hydrus; ὤψ, facies. **Colubridae.**
- Hydropsis** Fitz. Syst. Rept. 1843. ὕδρος, hydrus; ὄψις, adspectus. **Colubridae.**
- Hydrosaurus** Kaup Isis, 1828. ὕδωρ, aqua; σαῦρος, lacerta. **Saurii.**
- Hydrosaurus** Wagl. Syst. Amphib. 1830. ὕδωρ, aqua; σαῦρος, lacerta. **Lacertidae.**
- Hydroscopus** Fitz. Syst. Rept. 1843. ὕδωρ, aqua; σκοπός, explorator. **Colubridae.**
- Hydrus** Schn. Hist. Amph. I, 1799. ὕδρος, serpens aquaticus. **Hydridae.**
- Hyla** Laur. Reptil. 1768. ὕλαω, latro. **Hylae.**
- Hylae** Tsch. Class. Batrach. 1838. *Hyla.* **Batrachia.**
- Hylaedactyli** Fitz. Syst. Rept. 1843. *Hylaedactylus.* **Bufonidae.**
- Hylaedactylus** Tsch. Class. Batrach. 1838. *Hyla;* δάκτυλος, digitus. **Bufonidae.**
- Hylaeosaurus** Mant. ὑλαῖος, sylvestris; σαῦρος, lacerta. **Saurii.**
- Hylaplesia** Boie Isis, 1827. *Hyla;* πλησίος, vicinus. **Hylae.**
- Hylarana** Tsch. Class. Batrach. 1838. *Hyla;* rana. **Hylae.**
- Hylobatrachi** Ritg. N. Act. Nat. Cur. xiv, 1828. ὕλη, sylva; βάτραχος, rana. **Batrachii.**
- Hylodes** Fitz. N. Class. Rept. 1826. ὑλώδης, sylvaticus. **Hylae.**
- Hylogyne** Knight ὕλη, sylva; γυνή, mulier.
- Hylophis** Fitz. Syst. Rept. 1843. ὕλη, sylva; ὄφης, serpens. **Colubridae.**
- Hynobius** Tsch. Class. Batrach. 1838. ? **Salamandridae.**
- Hypnale** Fitz. Syst. Rept. 1843. ὑπναλέος, somniculosus. **Viperidae.**
- Hypochthon** Merr. Tent. Syst. Amph. 1820. ὑπόχθων, subterraneus. **Proteidae.**
- Hypsibatae** Fitz. Syst. Rept. 1843. *Hypsibatus.* **Hylae.**
- Hypsibatus** Wagl. Syst. Amphib. 1830. ὑψίβατος, altigradus. **Stellionidae.**
- Hypsiboss** Wagl. Syst. Amphib. 1830. ὑψίβοσς, alta voce praeditus. **Hylae.**

- Hypsilopht** Fitz. Syst. Rept. 1843. *Hypsilophus*. **Saurii**.
- Hypsilophus** Wagl. Syst. Amphib. 1830. ἕψι, altè; λόφος, crista. **Stellionidae**.
- Hypsipsoptus** Fitz. Syst. Rept. 1843. ἕψι, altè; ψόφος, strepitus. **Hylae**.
- Hypsirrhina** Wagl. Syst. Amphib. 1830. ἕψι, altè; ῥίη, nasus. **Colubridae**.
- Hypsiscopus** Fitz. Syst. Rept. 1843. ἕψι, altè; σκοπός, explorator. **Colubridae**.
- Hysteropus** Dum. et Bib. Erpét. v, 1839. ὑστῆρος, posterior; πῆς, pes. **Scincidae**.
- Iacaretinga** Spix Lacert. brasil. 1825. *Vox barbar*. **Crocodylidae**.
- Ichthyodea** Fitz. Syst. Rept. 1843. ἰχθυώδης, pisci similis. **Salamandridae**.
- Ichthyodi** Wagl. Syst. Amphib. 1830. ἰχθυώδης, pisci similis. **Proteidae**.
- Ichthyodon** Klein. Tent. Herpet. 1755. ἰχθύς, piscis; ὀδὸς, dens.
- Ichthyophis** Fitz. N. Class. Rept. 1826. ἰχθύς, piscis; ὄφις, serpens.
- Ichthyosauri** Geoffr. *Ichthyosaurus*. **Palaeosaurii**.
- Ichthyosauridae** Bonap. Saggio etc. 1831. *Ichthyosaurus*. **Palaeosaurii**.
- Ichthyosauroides** Fitz. N. Class. Rept. 1826. *Ichthyosaurus*. **Palaeosaurii**.
- Ichthyosaurus** (Kön.) Home Philos. Trans. 1814. ἰχθύς, piscis; σαῦρος, lacerta. **Palaeosaurii**.
- Iguana** Daud. Reptil. III, . . . *Vox barbar*. **Stellionidae**.
- Iguanidae** Gray Syn. Brit. Mus. 1840. *Iguana*. **Saurii**.
- Iguantiens** Cuv. R. anim. II, 1817. *Iguana*. **Stellionidae**.
- Iguanina** Bonap. Saggio. etc. 1831. *Iguana*. **Stellionidae**.
- Iguanodon** Mant. Philos. Trans. 1825. *Iguana*; ὀδῶν, dens. **Saurii**.
- Iguanoides** Oppel Reptil. 1811. *Iguana*; εἶδος, forma. **Saurii**.
- Iguanosaurus** Mant. *Iguana*; saurus. **Saurii**.
- Ilysia** Hempr. (Wagl. Syst. Amphib. 1830.) ἰλῦς, cœnum. **Boidae**.
- Ilysioides** Fitz. N. Class. Rept. 1826. *Ilysia*. **Boidae**.
- Immutabilia** Fitz. N. Class. Rept. 1826. *Immutabilis*. **Reptilia**.
- Incedentia** Merr. Tent. Syst. Amph. 1820. *Incedo*. **Reptilia**.
- Ioboli** Ritg. N. Act. Nat. Cur. XIV, 1828. ἰοβόλος, venenum injiciens. **Ophidi**.
- Ischyrodon** Merian Jahrb. f. Miner. 1838. ἰσχυρός, validus; ὀδῶν, dens. **Saurii**.
- Istiocercus** Fitz. Syst. Rept. 1843. ἰσίων, velum; κέρκος, cauda. **Stellionidae**.
- Istiurus** Cuv. R. anim. II, 1829. ἰσίων, velum; ἔρα, cauda. **Stellionidae**.
- Ixalus** Dum. et Bib. Erpét. VIII, 1840. ἰξάλος, saltans. **Hylae**.
- Kalophrynus** Tsch. Class. Batrach. 1838. καλός, pulcher; φρῦνος, bufo. **Bombinatores**.
- Keneux** Coct. Tabl. syn. Scinc. -? **Scincidae**.
- Kentropyx** Spix Lacert. brasil. 1825. — (Vid. **Centropyx**). — κέντρον, aculeus; πύξ, anus. **Lacertid**.
- Kinixys** Bell Trans. Linn. Soc. xv, 1815. — (Vid. **Cinixys**). — **Testudinidae**.
- Kinosternon** Spix Test. et Ran. bras. 1824. — (Vid. **Cinosternon**). — **Emydinidae**.

- Kinosternum** *Bell Zool. Journ.* 1825. κινώ, moveo; σέρνον, pectus. **Testudinidae.**
- Labjata** *Fitz. Syst. Rept.* 1843. *Labium.* **Emydidae.**
- Labyrinthodon** *Owen Athen. Mars* 1841. λαβύρινθος, labyrinthus; ὀδών, dens. **Saurii.**
- Lacerta** *Linn. Syst. Nat.* 1748. *Nom. propr.* **Lacertidae.**
- Lacertae** *Spix Lacert. bras.* 1824. *Lacerta.* **Lacertidae.**
- Lacertidae** *Bonap. Saggio etc.* 1831. *Lacerta.* **Saurii.**
- Lacertiens** *Cuv. R. anim.* II, 1817. *Lacerta.* **Lacertidae.**
- Lacertina** *Bonap. Saggio etc.* 1831. *Lacerta.* **Lacertidae.**
- Lacertini** *Oppel Reptil.* 1811. *Lacerta.* **Lacertidae.**
- Lacertinidae** *Gray Ann. of N. Hist.* I, 1835. *Lacerta.* **Lacertidae.**
- Lacertoides** *Füz. N. Class. Rept.* 1836. *Lacerta.* **Lacertidae.**
- Lacertus** *Bont. Java,* . . . *Nom. propr.* **Lacertidae.**
- Lachesis** *Daud. Reptil.* V, . . . *Nom. mythol.* **Viperidae.**
- Læmanctus** *Wieg. Herpet. Mexic.* 1834. λαιμός, guttur; ἄγχω, strangulo. **Stellionidae.**
- Lamprolepis** *Fitz. Syst. Rept.* 1843. λαμπρός, splendens; λεπίς, squama. **Scincidae.**
- Lampropeltis** *Füz. Syst. Rept.* 1843. λαμπρός, splendens; πέλτη, pelta. **Colubridae.**
- Lamprophis** *Füz. Syst. Rept.* 1843. *Lamprophis.* **Colubridae.**
- Lamprophis** *Füz. Syst. Rept.* 1843. λαμπρός, splendens; ὄφης, serpens. **Colubridae.**
- Lampropholis** *Fitz. Syst. Rept.* 1843. λαμπρός, splendens; φολίς, squama. **Scincidae.**
- Langaha** *Brug. Journ. Phys.* 1784. *Vox barbar.* **Colubridae.**
- Langaya** *Shaw Gener. Zool.* III, . . . *Vox barbar.* **Colubridae.**
- Lapemis** *Gray Ind. Zool.* . . . λάπη, pituita; ἔμυς, testudo. **Hydridae.**
- Lapaspidobaenæ** *Ritg. N. Act. Nat. Cur.* XIV, 1828. λάπη, pituita; ἀσπίς, scutum; βαίνω, incedo. **Saurii.**
- Laporaspidobaenæ** *Ritg. N. Act. Nat. Cur.* XIV, 1828. **Saurii.**
- Latlingues** *Wieg. Herp. Mexic.* 1834. *Latus; lingua.* **Saurii.**
- Leimadophis** *Fitz. Syst. Rept.* 1843. λειμάς, pratum; ὄφης, serpens. **Colubridae.**
- Leiocephalus** *Gray Philos. Mag.* II, 1827. λεῖος, lævis; κεφαλή, caput. **Stellionidae.**
- Letodactyles** *Dum. et Bib. Erpét.* V, 1839. λεῖος, lævis; δάκτυλος, digitus. **Saurii.**
- Leiodon** λεῖος, lævis; ὀδών, dens.
- Leiogerrhon** *Fitz. Syst. Rept.* 1843. λεῖος, lævis; γέρον, crates. **Ophiosauridae.**
- Leiolæmus** *Wieg. — (Vid. Liolæmus.).* — λεῖος, lævis; λαιμός, guttur. **Stellionidae.**
- Leirolepides** *Fitz. Syst. Rept.* 1843. *Leirolepis.* **Stellionidae.**
- Leirolepis** *Cuv. R. anim.* II, 1829. λεῖος, lævis; λεπίς, squama. **Stellionidae.**
- Leiolopisma** *Dum. et Bib. Erpét.* V, 1839. λεῖος, lævis; λόπισμα, velamen. **Scincidae.**
- Leiosaurus** *Dum. et Bib. Erpét.* IV, 1837. λεῖος, lævis; σαῦρος, lacerta. **Stellionidae.**
- Leiosclasma** *Lacép. Ann. Mus.* IV, 1804. λεῖος, lævis; ἐλασμα, lamina. **Hydridae.**

- Leiperus** Dum. et Bib. Erpét. viii, 1840. ? **Bufonidae.**
- Lepidechelys** Fitz. Syst. Rept. 1843. λεπίς, squama; χέλος, testudo. **Chelonidae.**
- Lepidodaetylus** Fitz. Syst. Rept. 1843. λεπίς, squama; δάκτυλος, digitus. **Geckonidae.**
- Lepidosiren** Natter. 1837. λεπίς, squama; σειρήν, siren. (*Pisces*).
- Lepidosaures** Dum. et Bib. Erpét. v, 1839. *Lepidosaurus*. **Scincidae.**
- Lepidosaurus** H.v.Mey. Palæol. 1832. λεπίς, squama; σαῦρος, = **Lepidotus**. — **Lepidoïdes**. (*Pisces*).
- Lepidosoma** Wagl. Syst. Amphib. 1830. λεπίς, squama; σῶμα, corpus. **Ophiosauridae.**
- Lepidosomata** Dum. et Bib. ? . . . *Lepidosoma*. **Saurii.**
- Lepidosternon** Wagl. Serp. Brasil. 1839. λεπίς, squama; σῆρον, pectus. **Amphisbaenidae.**
- Leposema** Spix Lacert. brasil. 1824. λέπος, cortex; σῶμα, corpus. **Ophiosauridae.**
- Leposternon** Spix Serp. brasil. 1826. λέπος, cortex; σῆρον, pectus. **Amphisbaenidae.**
- Lepthyla** Dum. et Bib. Erpét. viii, 1840. λεπτός, gracilis; Hyla. **Hylae.**
- Leptobrachium** Tsch. Class. Batrach. 1838. λεπτός, gracilis; βραχίον, brachium. **Ranidae.**
- Leptocranius** Bronn Leth. geogn. i, 1837. λεπτός, gracilis; κράνος, caput. **Saurii.**
- Leptodactylus** Fitz. N. Class. Rept. 1826. λεπτός, gracilis; δάκτυλος, digitus. **Ranidae.**
- Leptodeira** Fitz. Syst. Rept. 1843. λεπτός, gracilis; δειρή, collum. **Colubridae.**
- Leptoglossae** Wieg. Herp. Mexic. 1834. λεπτός, gracilis; γλῶσσα, lingua. **Saurii.**
- Leptophis** Bell Zool. Journ. 1825. λεπτός, gracilis; ὄφις, serpens. **Colubridae.**
- Leptophryne** Fitz. Syst. Rept. 1843. λεπτός, gracilis; φρύνη, bufo. **Bufonidae.**
- Leptorhina** λεπτός, gracilis; ῥίη, nasus.
- Leptorhynchus** Clift Geol. Trans. 1829. λεπτός, gracilis; ῥύγχος, rostrum. **Crocodillidae.**
- Leptosaurus** Fitz. Syst. Rept. 1843. λεπτός, gracilis; σαῦρος, lacerta. **Saurii.**
- Leptotyphlops** Fitz. Syst. Rept. 1843. λεπτός, gracilis; τυφλὸψ, caecus. **Boidae.**
- Lerista** Bell Lond. and Edinb. Phil. Mag. . . . *Vox eurhon*, = **Ophiopsis**. — **Scincidae.**
- Lialis** Gray Syn. Brit. Mus. 1840. *Vox eurhon*, = **Ophiophthalmus**. — **Scincidae.**
- Liasis** Gray Syn. Brit. Mus. 1840. *Vox eurhon*. **Boidae.**
- Limnodynastes** Fitz. Syst. Rept. 1843. λίμνη, stagnum; δυνάστης, dominus. **Ranidae.**
- Limnodytae** Fitz. Syst. Rept. 1843. *Limnodytes*. **Hylae.**
- Limnodytes** Dum. et Bib. Erpét. viii, 1840. λίμνη, stagnum; δύτης, urinator. **Hylae.**
- Limnomedusa** Fitz. Syst. Rept. 1843. λίμνη, stagnum; medusa. **Ranidae.**
- Limnonectes** Fitz. Syst. Rept. 1843. λίμνη, stagnum; νηκτης, natator. **Ranidae.**
- Limnophilus** Fitz. Syst. Rept. 1843. λίμνη, stagnum; φίλος, amicus. **Ranidae.**
- Linotriton** Bell λίθος, heros; τρίτων, triton. **Salamandridae.**
- Lioleira** (Dum. et Bib.) Fitz. Syst. Rept. 1843. λείος, lævis; δειρή, collum. **Stellionidae.**
- Liolæmus** Wieg. Act. Acad. nat. Cur. xvii, . . . λείος, lævis, λαυρός, guttur. **Stellionidae.**
- Liopala** Gray Syn. Brit. Mus. 1840. λείος, lævis; πάλη, lueta? **Hydridae.**

- Liopeltis** Fitz. Syst. Rept. 1843. λειός, lævis; πέλτη, pelta. **Colubridae.**
- Liophis** Wagl. Syst. Amphib. 1830. λειός, lævis; ὄφας, serpens. **Colubridae.**
- Liopholis** Fitz. Syst. Rept. 1843. λειός, lævis; φολίς, squama. **Scincidae.**
- Liosema** Fitz. Syst. Rept. 1843. λειός, lævis; σῶμα, corpus. **Scincidae.**
- Liosteira** Fitz. Syst. Rept. 1843. λειός, lævis; ζείρα, carina. **Colubridae.**
- Liotropis** Fitz. Syst. Rept. 1843. λειός, lævis; τρόπις, carina. **Scincidae.**
- Lithobates** Fitz. Syst. Rept. 1843. λίθος, lapis; βαττώ, incedo. **Ranidae.**
- Lithodytes** Fitz. Syst. Rept. 1843. λίθος, lapis; δύτης, urinator. **Hylae.**
- Litoria** Tsch. Class. Batrach. 1838. **Hylae.**
- Lobipes** Fitz. Syst. Rept. 1843. Lobus; pes. **Hylae.**
- Lonchurus** Fitz. Syst. Rept. 1843. λόγχη, lancea; ἔρα, cauda. **Geckonidae.**
- Lophedeira** Fitz. Syst. Rept. 1843. λόφος, crista; δειρή, collum. **Stellionidae.**
- Lophopus** Tsch. Class. Batrach. 1838. λόφος, crista; πῦς, pes. **Hylae.**
- Lophosaurus** Fitz. Syst. Rept. 1843. λόφος, crista; σαῦρος, lacerta. **Stellionidae.**
- Lophura** Gray λόφαρος, jubam et caudam equinam habens. **Stellionidae.**
- Lophuræ** Fitz. Syst. Rept. 1843. *Lophura*. **Stellionidae.**
- Lophyrus** Oppel Reptil. 1811. λόφος, crista; ? **Stellionidae.**
- Loricata** Merr. Tent. Syst. Amph. 1820. *Loricatus*. **Reptilia.**
- Lycodon** Bois Isis, 1827. λύκος, lupus; ὄδων, dens. **Colubridae.**
- Lycodonomorphus** Fitz. Syst. Rept. 1843. *Lycodon*; μορφή, forma. **Colubridae.**
- Lycophydion** Fitz. Syst. Rept. 1843. λύκος, lupus; ὀφίδιον, serpens parvus. **Colubridae.**
- Lycophis** Fitz. Syst. Rept. 1843. λύκος, lupus; ὄφας, serpens. **Colubridae.**
- Lygosema** Gray Zool. Journ. 1827. λύγος, virga; σῶμα, corpus. **Scincidae.**
- Lyrocephalus** Merr. Tent. Syst. Amph. 1820. λύρα, lyra; κεφαλή, caput. **Stellionidae.**
- Mabuya** Fitz. N. Class. Rept. 1826. Vox barbar. **Scincidae.**
- Machimosaurus** H. v. Mey. in Leonh. u. Bronn Jahrb. 1838. μαχίμος, bellicosus; σαῦρος, lacerta. **Saurii.**
- Macrobothrium** Fitz. Syst. Rept. 1843. μακρός, longus; βοθρίου, fovea. **Colubridae.**
- Macrocephalus** Fitz. Syst. Rept. 1843. μακρός, longus; κεφαλή, caput. **Colubridae.**
- Macrops** Wagl. Syst. Amphib. 1830. μακρός, longus; ὄψ, oculus. **Colubridae.**
- Macrosoma** Leach μακρός, longus; σῶμα, corpus. **Colubridae.**
- Macrospondylus** H. v. Mey. Palæolog. 1832. μακρός, longus; σπονδύλος, spondylus. **Saurii.**
- Macrostomata** Ritg. N. Act. Nat. Cur. XIV, 1828. μακρός, longus; στόμα, os. **Ophidii.**
- Madrimosaurus** H. v. Mey. Jahrb. f. Miner. 1837. μαδρός, calvus; εἶμα, vestis; σαῦρος. = **Machimosaurus.**
- Malaclemys** Gray Syn. Brit. Mus. 1840. μάλα, valdè; κλέμυς, testudo. **Emydidae.**
- Malpolon** Fitz. N. Class. Rept. 1826. ? **Colubridae.**
- Mandibulata** Fitz. Syst. Rept. 1843. Mandibula. **Emydidae.**

- Marginata* Schöpf. *Marginatus*.
- Mastigura* Flem. Philos. Zool. II, *μάστιξ*, flabellum; *ἑρὰ*, cauda. **Stellionidae.**
- Mastodonsaurus* Jäger Würt. foss. Rept. 1828. *μασὸς*, maxilla; *ὀδῶν*, dens; *σαῦρος*, lacerta. **Batrachi.**
- Matamata* Merr. Tent. Syst. Amph. 1828. *Vox barbar.* **Testudinidae.**
- Matamata* Ritg. N. Act. Nat. Cur. XIV, 1823. *Vox barbar.* **Chelonii.**
- Matirora* Gray *Vox barbar.*
- Megacephalus* Fitz. Syst. Rept. 1843. *μέγας*, magnus; *κεφαλή*, caput. **Colubridae.**
- Megadactylus* Fitz. Syst. Rept. 1843. *μέγας*, magnus; *δάκτυλος*, digitus. **Stellionidae.**
- Megaera* Wagl. Syst. Amphib. 1830. *Nom. mythol.* (*μέγαιρα*). **Viperidae.**
- Megalobatrachi* Fitz. Syst. Rept. 1843. *Megalobatrachus.* **Salamandridae.**
- Megalobatrachus* Tsch. Class. Batrach. 1838. *μέγας*, magnus; *βάτραχος*, rana. **Salamandridae.**
- Megalochelys* Fitz. Syst. Rept. 1843. *μέγας*, magnus; *χέλυς*, testudo. **Testudinidae.**
- Megalochilus* Eichw. *μέγας*, magnus; *χείλος*, labium. **Stellionidae.**
- Megalophrys* Kuhl Mus. Lugd. Bat. . . . *μέγας*, magnus; *ὄφρυς*, supercilium. **Ranidae.**
- Megalosauri* Fitz. Syst. Rept. 1843. *Megalosaurus.* **Saurii.**
- Megalosaurus* Buckl. Geol. Trans. nor. ser. I, . . . *μέγας*, magnus; *σαῦρος*, lacerta. **Saurii.**
- Megapterna* Savi N. Giorn. Lett. 1839. *μέγας*, magnus; *πέτρα*, perna.
- Megistosaurus* Godm. *μέγιστος*, maximus; *σαῦρος*, lacerta. **Saurii.**
- Menobranchus* Harl. Ann. Lyc. N. Y. I, . . . *μένος*, vis; *βράγχος*, branchia. **Proteidae.**
- Menodon* H. v. Mey. Jahrb. f. Miner. 1838. *μένος*, vis; *ὀδῶν*, dens. **Saurii.**
- Menopoma* Harl. Ann. Lyc. N. Y. I, . . . *μένος*, vis; *πῶμα*, operculum. **Salamandridae.**
- Meroles* Gray Ann. of N. Hist. I, 1838. *Vox euphon.* **Lacertidae.**
- Mesalina* Gray Ann. of N. Hist. I, 1838. *Vox euphon.* **Lacertidae.**
- Metoceros* Gray Syn. Brit. Mus. 1840. **Stellionidae.**
- Metopoceros* Wagl. Syst. Amphib. 1830. *μέτωπον*, frons; *κέρας*, cornu. **Stellionidae.**
- Metriorhynchi* Fitz. Syst. Rept. 1843. *Metriorhynchus.* **Saurii.**
- Metriorhynchus* H. v. M. Palæolog. 1832. *μέτριος*, mediocris; *ρύγχος*, rostrum. **Saurii.**
- Microlepharis* Fitz. Syst. Rept. 1843. *μικρός*, parvus; *βλεφαρίς*, supercilium. **Scincidae.**
- Microcephalus* Less. *μικρός*, parvus; *κεφαλή*, caput.
- Microctenus* Fitz. Syst. Rept. 1843. *μικρός*, parvus; *κτῆνος*, pecus. **Stellionidae.**
- Microdactylus* Tsch. Mus. Lugd. Bat. . . . *μικρός*, parvus; *δάκτυλος*, digitus. **Amphisbaenidae.**
- Microdactylus* Fitz. Syst. Rept. 1843. *μικρός*, parvus; *δάκτυλος*, digitus. **Geckonidae.**
- Microhyla* Tsch. Class. Batrach. 1838. *μικρός*, parvus; *ἕλη*, hyla. **Hylae.**
- Microlepis* Gray Ann. of N. Hist. II, 1839. *μικρός*, parvus; *λεπίς*, squama. **Scincidae.**
- Microlephus* Dum. et Bib. Erpét. IV, 1837. *μικρός*, parvus; *λόφος*, crista. **Stellionidae.**
- Microps* Wagl. Isis, 1828. *μικρός*, parvus; *ὤψ*, oculus. **Bufoidea.**

- Micrurus** Spix (Wagl.) Serp. Brasil. 1839. μικρός, parvus; ἔρα, cauda. **Viperidae.**
- Molge** Ritg. N. Act. Nat. Cur. xiv, 1828. Molge. **Batrachii.**
- Molgei** Ritg. N. Act. Nat. Cur. xiv, 1828. Molge. **Batrachii.**
- Molge** Merr. Tent. Syst. Amph. 1820. μολγός, culeus. **Salamandridae.**
- Monitor** Cuv. R. anim. ii, 1817. Nom. propr. **Lacertidae.**
- Monitoridae** Gray Ann. of N. Hist. i, 1838. Monitor. **Saurii.**
- Monodactylus** Merr. Tent. Syst. Amph. 1820. μόνος, unicus; δάκτυλος, digitus. **Ophiosauridae.**
- Monopnoea** Fitz. N. Class. Rept. 1826. μόνος, unicus; πνοή, halitus. **Reptilia.**
- Morphiuromolgei** Ritg. N. Act. Nat. Cur. xiv, 1828. μορφή, forma; ἔρα, cauda; molge. **Batrachii.**
- Mosasaurus** Conyb. μῶσα? — σαῦρος, lacerta. **Saurii.**
- Muraenopses** Fitz. Syst. Rept. 1843. Muraenopsis. **Batrachia.**
- Muraenopsis** Fitz. Syst. Rept. 1843. μύραινα, muræna; ὄψις, facias. = **Amphiuma.**
- Mutabilia** Merr. Tent. Syst. Amph. 1820. Mutabilis. **Reptilia.**
- Mycetoglossus** Bibr. μύκης, fungus; γλῶσσα, lingua.
- Mystriosauri** Fitz. Syst. Rept. 1843. Mystriosaurus. **Saurii.**
- Mystriosaurus** Kaup in Bronn Lethæa. i, 1835. μύζρον, mystrum; σαῦρος, lacerta. **Saurii.**
- Naja** Laur. Reptil. 1768. Nom. propr. **Viperidae.**
- Natrix** Laur. Rept. 1768. Nom. propr. **Colubridae.**
- Natya** Gray Syn. Brit. Mus. 1840. Vox euphon. **Geckonidae.**
- Nautinus** Gray Syn. Brit. Mus. 1840. **Geckonidae.**
- Nectophes** Fitz. Syst. Rept. 1843. νηκτός, natans; ὄφις, serpens. **Colubridae.**
- Necturi** Fitz. Syst. Rept. 1843. Necturus. **Proteidae.**
- Necturus** Rafn. νηκτός, natans; ἔρα, cauda. **Proteidae.**
- Nephrosteon** Rafn. νεφρός, ren; ὀστέον, ossum.
- Nessia** Gray Ann. of N. Hist. ii, 1839. Vox euphon. = **Ramphosaurus.** — **Scincidae.**
- Neusticurus** Dum. et Bib. Erpét. v, 1839. νευστικός, natrix; ἔρα, cauda. **Lacertidae.**
- Norops** Wagl. Syst. Amphib. 1830. νόροψ, splendidus. **Stellionidae.**
- Notaspidobaenae** Ritg. N. Act. Nat. Cur. xiv, 1828. νῶτος, dorsum; ἀσπίς, scutum; βαίνω, incedo. **Saurii.**
- Nothosaurus** Münst. Jahrb. f. Miner. 1834. νόθος, spurius; σαῦρος, lacerta. **Saurii.**
- Notopholidobaenae** Ritg. N. Act. N. C. xiv, 1828. νῶτος, dorsum; φολίς, squama; βαίνω, incedo. **Saurii.**
- Notopholis** Wieg. Herpet. Mexic. . . . νῶτος, dorsum; φολίς, squama. = **Tropidopholis.** — **Lacert.**
- Nuda** Oppel Reptil. 1811. Nudus. **Reptilia.**
- Nympha** Fitz. N. Class. Rept. 1826. Nom. propr. **Colubridae.**
- Obstetricans** Dugès Rech. Batrac. 1834. Obstetrix. **Bufonidae.**
- Odatria** Gray Ann. of N. Hist. i, 1838. Vox euphon. = **Cylindrurus.** — **Lacertidae.**
- Odontosaurus** H. v. Mey. Jahrb. f. Min. 1835. ὀδὸς, dens; σαῦρος, lacerta. **Saurii.**

- Oedicoryphus** *Wieg.* in *Wagl.* Syst. Amph. 1830. οἰδέω, tumeo; κορυφή, vertex. **Stellionidae.**
- Oedipus** *Tsch.* Class. Batrach. 1838. οἰδέω, tumeo; πῆς, pes. **Salamandridae.**
- Odiacopodes** *Wagl.* Syst. Amphib. 1830. οἰάξ, gubernaculum; πῆς, pes. **Chelonii.**
- Odiacurus** *Fitz.* Syst. Rept. 1843. οἰάξ, gubernaculum; ἑρά, cauda. **Geckonidae.**
- Oligodon** *Boie* Isis, 1827. ὀλίγος, paucus; ὀδών, dens. **Colubridae.**
- Onychodactylus** *Tsch.* Class. Batrach. 1838. ὄνυξ, unguis; δάκτυλος, digitus. **Salamandridae.**
- Onychophides** *Ritg.* N. Act. Nat. Cur. xiv, 1828. ὄνυξ, unguis; ὄφις, serpens. **Ophidii.**
- Onychophori** *Ritg.* N. Act. Nat. Cur. xiv, 1828. ὄνυξ, unguis; φορέω, fero. **Ophidii.**
- Ophœodrys** *Fitz.* Syst. Rept. 1843. ὄφις, serpens; δρῦς, arbor. **Colubridae.**
- Opheomorphus** *Fitz.* Syst. Rept. 1843. ὄφις, serpens; μορφή, forma. **Colubridae.**
- Ophidia** *Al. Brong.* Bull. d. Sc. 1800. *Ophis.* **Reptilia.**
- Ophidii** *Oppel* Reptil. 1811. *Ophis.* **Reptilia.**
- Ophiodes** *Wagl.* Isis, 1828. οφιδῶδης, anguinus. **Scincidae.**
- Ophiomorus** *Dum.* et *Bib.* Erpét. v, 1839. ὄφις, serpens; ὄμορος, vicinus. **Scincidae.**
- Ophiophthalmi** *Coct.* Tabl. syn. Scinc. . . . *Ophiophthalmus.* **Scincidae.**
- Ophiophthalmus** *Fitz.* Syst. Rept. 1843. ὄφις, serpens; ὀφθαλμός, oculus. **Scincidae.**
- Ophiops** *Ménestr.* Catal. etc. 1832. ὄφις, serpens; ὤψ, facies. **Lacertidae.**
- Ophiopses** *Fitz.* Syst. Rept. 1843. *Ophiopsis.* **Scincidae.**
- Ophiopsis** *Fitz.* Syst. Rept. 1843. ὄφις, serpens; ὄψις, aspectus. **Scincidae.**
- Ophiosauridae** *Bonap.* Saggio etc. 1831. *Ophiosaurus.* **Saurii.**
- Ophiosaurina** *Bonap.* Saggio etc. 1831. *Ophiosaurus.* **Ophiosauridae.**
- Ophiosaurus** (*Daud.*) *Dumér.* Zool. anal. 1806. ὄφις, serpens; σαῦρος, lacerta. **Ophiosauridae.**
- Ophis** *Spix* Serp. Brasil. 1826. *Nom. propr.* (ὄφις). **Colubridae.**
- Ophisauroides** *Fitz.* N. Class. Rept. 1826. ὄφις, serpens; σαῦρος, lacerta. **Ophiosauridae.**
- Ophites** *Wagl.* Syst. Amphib. 1830. ὀφίτης, serpens. **Colubridae.**
- Ophryas** *Merr.* Tent. Syst. Amph. 1820. ὀφρύς, supercilium. **Viperidae.**
- Ophryocentron** *Fitz.* Syst. Rept. 1843. ὀφρύς, supercilium; κέντρον, aculeus. **Stellionidae.**
- Ophryoessa** *Boie* ὀφρύοις, superciliosus. **Stellionidae.**
- Ophthalmophis** *Fitz.* Syst. Rept. 1843. ὀφθαλμός, oculus; ὄφις, serpens. **Colubridae.**
- Oplecephalus** *Cuv.* R. anim. II, 1829. — (Vid. **Hoplocephalus**). — **Viperidae.**
- Oplurus** *Cuv.* R. anim. II, 1829. — (Vid. **Hoplurus**). — **Stellionidae.**
- Orchestes** *Tsch.* Class. Batrach. 1838. ὀρχηστῆς, saltator. **Hylae.**
- Ornithecephalus** *Sömmer.* Denkschr. Münch. Ak. 1811. ὄρνις, avis; κεφαλή, caput. = **Pterodactylus.**
- Ornithopterus** *H. v. Mey.* in *Leonh. u. Br.* Jahrb. 1838. ὄρνις, avis; πτερόν, ala. **Palaeosaurii.**
- Ornithorhynchus** *Blum.* Nat. Abbild. . . . ὄρνις, avis; ῥόγχος, rostrum. **Palaeosaurii.**
- Ornithosauri** *Fitz.* Syst. Rept. 1843. ὄρνις, avis; σαῦρος, lacerta. **Saurii.**

- Orophis** Fitz. Syst. Rept. 1843. ὄρος, mons; ὄφεις, serpens. **Colubridae.**
- Orthopus** Kutorga Organ. Ueber. 1838. ὀρθός, rectus; πᾶς, pes. **Saurii.**
- Orthosaurus** Geoffr. ὀρθός, rectus; σαῦρος, lacerta. **Saurii.**
- Osteocephalus** Fitz. Syst. Rept. 1843. ὀστέον, ossum; κεφαλή, caput. **Hylae.**
- Osteopilus** Fitz. Syst. Rept. 1843. ὀστέον, ossum; πῖλος, pilus. **Hylae.**
- Otilophus** Cuv. R. anim. II, 1829. — (Vid. **Otolophus**). — **Bufo** **idae.**
- Otocryptae** Fitz. Syst. Rept. 1843. **Otocryptis.** **Stellionidae.**
- Otocryptis** Wieg. Isis, 1831. ὤς, auris; κρυπτός, occultus. **Stellionidae.**
- Otolophus** Fitz. Syst. Rept. 1843. ὤς, auris; λόφος, crista. **Bufo** **idae.**
- Otophis** Fitz. N. Class. Rept. 1826. ὤς, auris; ὄφεις, serpens. **Scincidae.**
- Oxybellis** Wagl. Syst. Amphib. 1830. ὀξυβελής, acutam cuspidem gerens. **Colubridae.**
- Oxydozyga** Kuhl ὀξύς, acutus; ζυγόν, jugum. **Bufo** **idae.**
- Oxyglossus** Tsch. Class. Batrach. 1838. ὀξύς, acutus; γλῶσσα, lingua. **Bufo** **idae.**
- Oxyrhopus** Wagl. Syst. Amphib. 1830. ὀξυρόπος, celeriter repens. **Colubridae.**
- Oxyrhynchus** Spix Test. et Ran. Bras. 1824. ὀξύς, acutus; ῥύγχος, rostrum. **Bufo** **idae.**
- Oxytropis** Fitz. Syst. Rept. 1843. ὀξύς, acutus; τροπίς, carina. **Scincidae.**
- Pachydactylus** Wieg. Herp. Mex. 1834. παχύς, crassus; δάκτυλος, digitus. **Geckonidae.**
- Pachyglossae** Wagl. Syst. Amphib. 1830. παχύς, crassus; γλῶσσα, lingua. **Saurii.**
- Pachyrhamphus** Fitz. Syst. Rept. 1843. παχύς, crassus; ῥάμφος, rostrum. = **Pterodactylus.**
- Pachysaurus** Fitz. Syst. Rept. 1843. παχύς, crassus; σαῦρος, lacerta. **Lacertidae.**
- Pachyurus** Fitz. Syst. Rept. 1843. παχύς, crassus; ἕρα, cauda. **Geckonidae.**
- Palæobatrachus** Tsch. Class. Batrach. 1838. παλαιός, antiquus; βάτραχος, rana. **Ranidae.**
- Palæophis** Owen Proc. Zool. Soc. III, 1839. παλαιός, antiquus; ὄφεις, serpens. **Ophidi.**
- Palæophrynus** Tsch. Class. Batrach. 1838. παλαιός, antiquus; φρύνος, bufo. **Bufo** **idae.**
- Palaeosauri** Fitz. Syst. Rept. 1843. **Palaeosaurus.** **Saurii.**
- Palaeosaurii** Agass. Mém. Soc. Sc. nat. de Neuch. I, 1835. **Palaeosaurus.** **Saurii.**
- Palaeosaurus** Geoffr. Ann. Mus. . . . παλαιός, antiquus; σαῦρος, lacerta. **Saurii.**
- Palæotriton** Fitz. Syst. Rept. 1843. παλαιός, antiquus; τρίτων, triton. = **Andrias.** — **Salamand.**
- Palmirana** Ritg. N. Act. Nat. Cur. XIV, 1828. Palma; rana.
- Paludicola** Wagl. Syst. Amphib. 1830. Palus; colo. **Bufo** **idae.**
- Pantherophis** Fitz. Syst. Rept. 1843. πάνθηρ, panthera; ὄφεις, serpens. **Colubridae.**
- Pantherosaurus** Fitz. Syst. Rept. 1843. πάνθηρ, panthera; σαῦρος, lacerta. **Lacertidae.**
- Pantodactylus** Dum. et Bib. Erpét. v, 1839. πᾶς, totus; δάκτυλος, digitus. **Ophiosauridae.**
- Pareas** Wagl. Syst. Amphib. 1830. Nom. propr. (Lucan.) **Colubridae.**
- Pariocela** Fitz. Syst. Rept. 1843. παρεία, gena; κήλη, tumor. **Scincidae.**
- Pariopeltis** Fitz. Syst. Rept. 1843. παρεία, gena; πήλη, pelta. **Colubridae.**

- Passerita** (Wagl.) Gray *Nom. propr.*
- Pateosaurus** Fitz. Syst. Rept. 1843. ? **Lacertidae.**
- Pedda** Russ. *Nom. propr.*
- Pediophis** Fitz. Syst. Rept. 1843. *πεδίων, rus; ὄφεις, serpens. Colubridae.*
- Pediophylax** Fitz. Syst. Rept. 1843. *πεδίων, rus; φύλαξ, custos. Lacertidae.*
- Pedioplanis** Fitz. Syst. Rept. 1843. *πεδίων, rus; πλάνως, vagans. Lacertidae.*
- Pelagosaurus** Bronn in Bronn u. Kaup Gavialart. Rept. 1841. *πέλαγος, mare; σαῦρος, lacerta. Saurii.*
- Pelamys** Daud. Reptil. vii. *πηλαμύς (nom. propr.). Hydridae.*
- Pelias** Merr. Tent. Syst. Amph. 1820. *Nom. mythol. Viperidae.*
- Pelobates** Wagl. Syst. Amphib. 1830. *πηλός, lutum; βατέω, ingredior. Bufonidae.*
- Pelobii** Fitz. Syst. Rept. 1843. *Pelobius. Ranidae.*
- Pelobius** Fitz. Syst. Rept. 1843. *πηλός, lutum; βιώω, vivo. Ranidae.*
- Pelodiscus** Fitz. *πηλός, lutum; δίσκος, discus. Emydidae.*
- Pelodytes** Fitz. N. Class. Rept. 1826. *πηλός, lutum; δύτης, urinator. Bufonidae.*
- Pelomedusa** Wagl. Syst. Amphib. 1830. *πηλός, lutum; μέδω, impero. Emydidae.*
- Pelonectes** Fitz. Syst. Rept. 1843. *πηλός, lutum; νήκτης, natator. Salamandridae.*
- Pelophes** Fitz. Syst. Rept. 1843. *Pelophis. Boidae.*
- Pelophilus** Tsch. Class. Batrach. 1838. *πηλός, lutum; φίλος, amicus. Bufonidae.*
- Pelophis** Fitz. Syst. Rept. 1843. *πηλός, lutum; ὄφεις, serpens. Boidae.*
- Pelophylax** Fitz. Syst. Rept. 1843. *πηλός, lutum; φύλαξ, custos. Ranidae.*
- Peltocephalus** Dum. et Bib. Erpét. ii, 1835. *πέλτη, pelta; κεφαλή, caput. Emydidae.*
- Peltophryne** Fitz. Syst. Rept. 1843. *πέλτη, pelta; φρύνη, bufo. Bufonidae.*
- Pelusios** Wagl. Syst. Amphib. 1830. *Nom. propr. (πηλόςσιον). Emydidae.*
- Pentadactylus** Gray Syn. Brit. Mus. 1840. *πεντάς, quinque; δάκτυλος, digitus. Ophiosauridae.*
- Pentonyx** Dum. et Bib. Erpét. ii, 1835. *πεντάς, quinque; ὄνυξ, unguis. Testudinidae.*
- Perennibranchia** Bonap. Saggio etc. 1831. *Perennis; branchia. Proteidae.*
- Perlops** Wagl. Syst. Amphib. 1830. *πέρι, circa; ὄψ, oculus. Colubridae.*
- Periscopopus** Fitz. Syst. Rept. 1843. *περισκοπέω, circumspicio. Colubridae.*
- Peroblephari** Fitz. Syst. Rept. 1843. *πηρός, claudus; βλέφαρον, palpebra. Lacertidae.*
- Perodactylus** Fitz. Syst. Rept. 1843. *πηρός, claudus; δάκτυλος, digitus. Geckonidae.*
- Peromeles** Wieg. Herp. Mex. 1834. *πηρομελής, in artubus mancus. Scincidae.*
- Peromellis** Wagl. Syst. Amphib. 1830. — (Vid. **Peromeles**). — **Scincidae.**
- Peropus** Wieg. Mus. berol. *πηρός, mancus; πῆς, pes. Geckonidae.*
- Phaenopoda** Mayer *φαίνω, appareo; πῆς, pes. Ophidii.*
- Phanerobranchoides** Fitz. N. Class. Rept. 1826. *Phanerobranchus. Proteidae.*
- Phanerobranchus** Fitz. N. Class. Rept. 1826. *φανερός, manifestus; βράγχος, branchia. Proteidae.*

- Phaneroglossae** Wagl. Syst. Amphib. 1830. φανερός, manifestus; γλῶσσα, lingua.
- Phaneropleurae** Fitz. Syst. Rept. 1843. φανερός, manifestus; πλευρά, latus. **Salamandridae.**
- Phatnomatorhina** Bibr. φάτνωμα, lacunar; ῥιν, nasus.
- Phelsuma** Gray Syn. Brit. Mus. 1840. Dic. VAN PHELSUM. **Geckonidae.**
- Phenax** Fitz. Syst. Rept. 1843. φέναξ, mendax. **Lacertidae.**
- Philodendros** Fitz. Syst. Rept. 1843. φιλέω, amo; δένδρος, arbor. **Colubridae.**
- Philodryas** Wagl. Syst. Amphib. 1830. φιλέω, amo; δρυάς, dryas. **Colubridae.**
- Pholidobaenae** Ritg. N. Act. Nat. Cur. xiv, 1828. φολις, squama; βαίνω, incedo. **Saurii.**
- Pholidocephali** Ritg. N. Act. Nat. Cur. xiv, 1828. φολις, squama; κεφαλή, caput. **Ophidii.**
- Pholidolæmus** Fitz. Syst. Rept. 1843. φολις, squama; λαιμός, guttur. **Colubridae.**
- Pholidophides** Ritg. N. Act. Nat. Cur. xiv, 1828. φολις, squama; ὄφις, serpens. **Ophidii.**
- Pholidosaurus** H. v. Mey in Leonh. u. Bronn Jahrb. 1841. φολις, squama; σαῦρος, lacerta. **Saurii.**
- Pholidoscellis** Fitz. Syst. Rept. 1843. φολις, squama; σκελίς, perna. **Lacertidae.**
- Pholidota** Merr. Tent. Syst. Amph. 1820. φολιδωτός, squamatus. **Reptilia.**
- Phonaspistes** Ritg. N. Act. Nat. Cur. xiv, 1828. φωνή, strepitus; ἀσπιστής, scutiger. **Ophidii.**
- Photophilus** Fitz. Syst. Rept. 1843. φῶς, lux; φίλος, amicus. **Lacertidae.**
- Phryne** Oken (Fitz. Syst. Rept. 1843.) φρύνη, bufo. **Bufoidea.**
- Phryniscus** Wieg. Nor. Act. Acad. N. C. xvii, 1834. φρύνη, bufo; ἰσχω, simulo. **Bufoidea.**
- Phrynocephali** Fitz. Syst. Rept. 1843. Phrynocephalus. **Stellionidae.**
- Phrynocephalus** Kaup Isis, 1826. φρῦνος, bufo; κεφαλή, caput. **Stellionidae.**
- Phrynoceres** Tsch. Class. Batrach. 1838. φρῦνος, bufo; κέρας, cornu. **Bufoidea.**
- Phrynoderma** Fitz. Syst. Rept. 1843. φρῦνος, bufo; δέρμα, cutis. **Ranidae.**
- Phrynohyas** Fitz. Syst. Rept. 1843. φρῦνος, bufo; ὑάς, hyas. **Hylae.**
- Phrynoidis** Fitz. Syst. Rept. 1843. φρῦνοειδής, bufoni similis. **Bufoidea.**
- Phrynomorphus** Fitz. Syst. Rept. 1843. φρῦνος, bufo; μορφή, forma. **Bufoidea.**
- Phrynops** Wagl. Syst. Amphib. 1830. φρῦνος, bufo; ὄψ, vultus. **Emydidae.**
- Phrynopsis** Fitz. Syst. Rept. 1843. φρῦνος, bufo; ὄψις, facies. **Stellionidae.**
- Phrynosaurus** Fitz. Syst. Rept. 1843. φρῦνος, bufo; σαῦρος, lacerta. **Stellionidae.**
- Phrynosoma** Wieg. Isis, 1828. φρῦνος, bufo; σῶμα, corpus. **Stellionidae.**
- Phrynosemata** Fitz. Syst. Rept. 1843. Phrynosoma. **Stellionidae.**
- Phyllhydrus** φύλλον, folium; ὕδρος, hydrus.
- Phyllobatae** Fitz. Syst. Rept. 1843. Phyllobates. **Bufoidea.**
- Phyllobates** Dum. et Bib. Erpét. vii, 1840. φύλλον, folium; βατέω, incedo. **Bufoidea.**
- Phyllobius** Fitz. Syst. Rept. 1843. φύλλον, folium; βίος, vita. **Hylae.**
- Phyllodactylus** Gray Spic. Zool. . . . φύλλον, folium; δάκτυλος, digitus. **Geckonidae.**
- Phylloodytes** Wagl. Syst. Amphib. 1830. φύλλον, folium; δύνω, subeo. **Hylae.**

- Phyllomedusa** Wagl. Syst. Amphib. 1830. φύλλον, folium; μέδω, impero. **Hylae.**
- Phyllopodobatrachii** Ritg. N. Act. N. C. xiv, 1828. φύλλον, folium; πῆς, pes; βατραχός, rana. **Batrach.**
- Phyllopodochelones** Ritg. N. Act. N. C. xiv, 1828. φύλλον, folium; πῆς, pes; χελώνη, testudo. **Cheloni.**
- Phylloposaurae** Ritg. N. Act. N. C. xiv, 1828. φύλλον, folium; πῆς, pes; σαῦρα, lacerta. **Saurii.**
- Phyllurus** Cuv. R. anim. ii, 1829. φύλλον, folium; ἕρος, custos. **Geckonidae.**
- Physaltemus** Fitz. N. Class. Rept. 1826. φύσα, pustula; λαιμός, guttur. **Ranidae.**
- Physignathus** Cuv. R. anim. ii, 1829. φύσα, pustula; γνάθος, maxilla. **Stellionidae.**
- Phytosaurus** Jäger Foss. Rept. etc. 1828. φυτὸν, planta; σαῦρος, lacerta. **Saurii.**
- Pinnata** Merr. Tent. Syst. Amph. 1820. Pinnatus. **Cheloni.**
- Pipa** Laur. Reptil. 1768. Nom. propr. = **Asterodactylus.** — **Bufonidae.**
- Pipae** Tsch. Class. Batrach. 1838. Pipa. **Bufonidae.**
- Pipina** Bonap. Saggio etc. 1831. Pipa. **Bufonidae.**
- Pipoides** Fitz. N. Class. Rept. 1826. Pipa. **Bufonidae.**
- Pisoodon** Kaup Isis, 1834. πῖσον, pisum; ὀδὼν, dens. (*Pycnodontes*).
- Pistesaurus** H. v. Mey. in Leonh. u. Bronn Jahrb. 1839. πῖσος, fretus; σαῦρος, lacerta. **Saurii.**
- Pithecopsis** Dum. et Bib. Erpét. viii, 1840. πίθηκος, simia; ὄψις, facies. **Ranidae.**
- Planicaudati** Dumér. Zool. anal. 1806. Planus; cauda. **Saurii.**
- Planodes** Fitz. Syst. Rept. 1843. πλάνος, vagans. **Stellionidae.**
- Platemys** Wagl. Syst. Amphib. 1830. πλατύς, planus; ἔμυς, testudo. **Emydidae.**
- Plateosaurus** H. v. Mey. in Leonh. u. Bronn Jahrb. 1837. πλάτη, pala; σαῦρος, lacerta. **Saurii.**
- Platurus** Latr. Reptil. iv, . . . πλατύς, planus; ἔρα, cauda. **Hydridae.**
- Platycerci** Ritg. N. Act. Nat. Cur. xiv, 1828. πλατύς, planus; κέρκος, cauda. **Ophidii.**
- Platycormae** Wagl. Syst. Amphib. 1830. πλατύς, planus; κορμός, truncus. **Saurii.**
- Platydactyli** Fitz. Syst. Rept. 1843. Platydactylus. **Geckonidae.**
- Platydactylus** Cuv. R. anim. ii, 1817. πλατύς, planus; δάκτυλος, digitus. **Geckonidae.**
- Platy glossae** Wagl. Syst. Amphib. 1830. πλατύς, planus; γλῶσσα, lingua. **Saurii.**
- Platynotes** Dum. et Bib. Erpét. iii, 1836. Platynotus. **Saurii.**
- Platynotus** Wagl. Syst. Amphib. 1830. πλατύς, latus; νῶτος, dorsum. **Stellionidae.**
- Platypeltis** Fitz. πλατύς, latus; πέλη, pelta. **Emydidae.**
- Platysternon** Gray Syn. Brit. Mus. 1840. πλατύς, latus; ἔσθρον, pectus. **Emydidae.**
- Plectropus** Dum. et Bib. Erpét. vii, 1840. πλῆκτρον, calcar; πῆς, pes. **Bufonidae.**
- Pleistodon** Dum. et Bib. Erpét. v, 1839. πλεῖσος, plurimus; ὀδὼν, dens. **Scincidae.**
- Pleodontes** Dum. et Bib. Erpét. v, 1839. πλέος, plenus; ὀδὼς, dens. **Saurii.**
- Plesiosauri** Fitz. Syst. Rept. 1843. Plesiosaurus. **Palaeosaurii.**
- Plesiosauridae** Bonap. Saggio etc. 1831. Plesiosaurus. **Palaeosaurii.**
- Plesiosaurus** Conyb. Trans. Geol. Soc. Lond. v, . . . πλησίος, proximus; σαῦρος, lacerta. **Palaeosaurii.**

- Plethodon** Tsch. Class. Batrach. 1838. πλήθος, plenitudo; ὄδων, dens. **Salamandridae.**
- Pleurodelae** Fitz. Syst. Rept. 1843. *Pleurodeles.* **Salamandridae.**
- Pleurodeles** Michaeli. Isis, . . . πλευρόν, latus; δηλήεις, noxius. **Pleurodeles.**
- Pleurodeles** Tsch. Class. Batrach. 1838. πλευρόν, latus; δηλήεις, noxius. **Batrachia.**
- Pleurodelini** Bonap. Faun. Ital. 1839. *Pleurodeles.* **Batrachia.**
- Pleuroderma** Tsch. Class. Batrach. 1838. πλευρόν, latus; δέρμα, cutis. **Bufonidae.**
- Pleurodotes** Wagl. Syst. Amphib. 1830. πλευρόν, latus; ὄδός, dens. **Saurii.**
- Pleuropterus** Fitz. Syst. Rept. 1843. πλευρόν, latus; πτερόν, ala. **Stellionidae.**
- Pleurosauri** Fitz. Syst. Rept. 1843. *Pleurosaurus.* **Saurii.**
- Pleurosaurus** H. v. Mey. N. Act. Nat. Cur. xv, . . . πλευρόν, latus; σαῦρος, lacerta. **Saurii.**
- Pleurotuchus** Smith Mag. Zool. a. Bot. 1837. πλευρόν, latus; τύχος, radula. **Ophiosauridae.**
- Plica** Gray in Griff. An. Kingd. ix, . . . *Plico.* **Stellionidae.**
- Pliosaurus** Owen Rep. brit. Associaz. 1842. πλεῖσος, plenus; σαῦρος, lacerta. **Saurii.**
- Pneumatromolgaei** Ritg. N. Act. N. C. xiv, 1828. πνεῦμα, spiritus; ἔρα; μολγός, culeus. **Saurii.**
- Pneustes** (Merr.) Kaup Isis, 1827. πνευσιάω, anhelus. **Stellionidae.**
- Pneustoidea** Fitz. N. Class. Rept. 1826. *Pneustes.* **Stellionidae.**
- Pnoëpus** Fitz. Syst. Rept. 1843. πνοή, spiritus; πῆς, pes. **Geckonidae.**
- Podarcis** Wagl. Syst. Amphib. 1830. ποδάρακις, velocipes. **Lacertidae.**
- Podinema** Wagl. Syst. Amphib. 1830. ποδήνεμος, pedibus celer. **Lacertidae.**
- Podinemae** Fitz. Syst. Rept. 1843. *Podinema.* **Lacertidae.**
- Podochelones** Ritg. N. Act. Nat. Cur. xiv, 1828. πῆς, pes; χελώνη, testudo. **Chelonii.**
- Podocnemis** Wagl. Syst. Amphib. 1830. πῆς, pes; κνήμις, ocrea. **Emydidae.**
- Pododysmolgae** Ritg. N. Act. N. C. xiv, 1828. πῆς, pes; ὄδός, malè; μολγός, culeus. **Proteidae.**
- Podophis** Wiegman. Herp. Mex. 1834. πῆς, pes; ὄφις, serpens. **Scincidae.**
- Podorrhoa** Fitz. Syst. Rept. 1843. πῆς, pes; ῥόος, flumen. **Stellionidae.**
- Podosaurae** Ritg. N. Act. Nat. Cur. xiv, 1828. πῆς, pes; σαῦρα, lacerta. **Saurii.**
- Poecilopleuron** Desl. Mém. Soc. lin. Norm. vi, 1837. ποικίλος, versicolor; πλευρόν, latus. **Saurii.**
- Polyaspistes** Ritg. N. Act. Nat. Cur. xiv, 1828. πολὺ, multum; ἀσπιστής, scutatus. **Ophidii.**
- Polychri** Fitz. Syst. Rept. 1843. *Polychrus.* **Stellionidae.**
- Polychrus** Cuv. R. anim. ii, 1817. πολύχρους, versicolor. **Stellionidae.**
- Polydaedali** Fitz. Syst. Rept. 1843. *Polydaedalus.* **Lacertidae.**
- Polydaedalus** Wagl. Syst. Amphib. 1830. πολὺ, multum; δαιδαλος, artificiosus. **Lacertidae.**
- Polypedates** Tsch. Class. Batrach. 1838. πολὺ, multum; πηδάω, salio. **Hylae.**
- Polyptychodon** Owen Odontogr. 1841. πολύπτυχος, multiplicatus; ὄδων, dens. **Saurii.**
- Polyptychus** Wagl. Syst. Amphib. 1830. πολύπτυχος, multiplicatus.
- Potamechelys** Fitz. Syst. Rept. 1843. ποταμός, flumen; χέλυς, testudo. **Emydidae.**

- Potamophis** Fitz. Syst. Rept. 1843. ποταμός, flumen; ὄφεις, serpens. **Colubridae.**
- Potamosaurae** Ritg. N. Act. Nat. Cur. xiv, 1828. ποταμός, flumen; σαῦρα, lacerta. **Saurii.**
- Praepeditus** Dum. et Bib. Erpét. v, 1839. *Præpedio.* **Scincidae.**
- Prendentia** Merr. Tent. Syst. Amph. 1820. *Prendo.* **Reptilia.**
- Pristicercus** Fitz. Syst. Rept. 1843. πρίζις, serra; κέρκος, cauda. **Stellionidae.**
- Pristidactyles** Dum. et Bib. Erpét. v, 1839. *Pristidactylus.* **Lacertidae.**
- Pristidactylus** Fitz. Syst. Rept. 1843. πρίζις, serra; δάκτυλος, digitus. **Stellionidae.**
- Pristiodon** Fitz. Syst. Rept. 1843. πρίζις, serra; ὀδὼν, dens. **Crocodylidae.**
- Pristiurus** Rüpp. Wirbelth. 1835. πρίζις, serra; ἔρα, cauda. **Geckonidae.**
- Proctopus** Fisch. Mém. Soc. imp. Mosc. II, . . . πρωκτός, anus; πῆς, pes. **Ophiosauridae.**
- Proctotretus** Dum. et Bib. Erpét. iv, 1837. πρωκτός, anus; τρητός, foratus. **Stellionidae.**
- Propus** (Schn.) Oken πρόπυς, crassipes. **Amphisbaenidae.**
- Prosphyodontes** Wieg. Handb. Zool. 1832. προσφύω, coalesco; ὀδὼς, dens. **Saurii.**
- Proteidae** Tsch. Class. Batrach. 1838. *Proteus.* **Batrachia.**
- Proteosaurus** Home Phil. Trans. 1819. *Proteus; saurus.* **Palaeosaurii.**
- Proteus** Laur. Reptil. 1768. *Nom. mythol.* **Proteidae.**
- Protonopsis** Bart. Account etc. 1808. πρότονος, funis; ὄψις, adspectus. **Proteidae.**
- Protoresaurus** H. v Mey. Palæolog. 1832. πρότερος, primus; σαῦρος, lacerta. **Saurii.**
- Psammita** Gray Syn. Brit. Mus. 1840. ψαμμίτης, arenosus. **Scincidae.**
- Psammites** Coct. Tab. syn. Scinc. ψαμμίτης, arenosus. **Scincidae.**
- Psammobates** Fitz. ψάμμος, arena; βατέω, incedo. **Testudinidae.**
- Psammodromi** Fitz. Syst. Rept. 1843. *Psammodromus.* **Lacertidae.**
- Psammedromus** Fitz. N. Class. Rept. 1826. ψάμμος, arena;δρομεύς, cursor. **Lacertidae.**
- Psammophilus** Fitz. Syst. Rept. 1843. ψάμμος, arena; φίλος, amicus. **Stellionidae.**
- Psammophis** Boie Isis, 1827. ψάμμος, arena; ὄφεις, serpens. **Colubridae.**
- Psammophylax** Fitz. Syst. Rept. 1843. ψάμμος, arena; φυλαξ, custos. **Colubridae.**
- Psammorrhoea** Fitz. Syst. Rept. 1843. ψάμμος, arena; ῥέω, fluo. **Stellionidae.**
- Psammosaurus** Fitz. N. Class. Rept. 1826. ψάμμος, arena; σαῦρος, lacerta. **Lacertidae.**
- Psammosaurus** Zenker in Leonh. u. Br. Jahrb. 1831. ψάμμος, arena; σαῦρος, lacerta. **Saurii.**
- Psammoscopus** Fitz. Syst. Rept. 1843. ψάμμος, arena; σκόπος, explorator. **Lacertidae.**
- Psammuri** Fitz. Syst. Rept. 1843. *Psammurus.* **Lacertidae.**
- Psammuros** Wagl. Syst. Amphib. 1840. ψάμμος, arena; ἔρος, custos. **Lacertidae.**
- Psammurus** Wieg. Herp. Mex. 1834. ψάμμος, arena; ἔρος, custos. = **Psammuros.**
- Pseudacris** Fitz. Syst. Rept. 1843. ψεῦδος, falsus; ἀκρίς, locusta. **Ranidae.**
- Pseudae** Fitz. Syst. Rept. 1843. ψευδής, mendax. **Ranidae.**
- Pseudaspis** Fitz. Syst. Rept. 1843. ψεῦδος, falsus; ἀσπίς, scutum. **Colubridae.**

- Pseudechis** Wagl. Syst. Amphib. 1830. ψεύδος, falsus; ἔχιδας, vipera. **Viperidae.**
- Pseudelaps** Fitz. Syst. Rept. 1843. ψεύδος, falsus; elaps. **Viperidae.**
- Pseuderyx** Fitz. Syst. Rept. 1843. ψεύδος, falsus; eryx. **Colubridae.**
- Pseudis** Wagl. Syst. Amphib. 1830. ψευδής, mendax. **Ranidae.**
- Pseudoameiva** Fitz. N. Class. Rept. 1830. ψεύδος, falsus; ameiva. **Lacertidae.**
- Pseudoboa** Schn. Hist. Amph. II, . . . ψεύδος, falsus; boa. **Colubridae.**
- Pseudoboa** Oppel Reptil. 1811. ψεύδος, falsus; boa. **Hydridae.**
- Pseudobranchius** Gray Ann. of Phil. 1825. ψεύδος, falsus; βράγχος, branchiæ. **Proteidae.**
- Pseudobufo** Tsch. Class. Batrach. 1838. ψεύδος, falsus; bufo. **Bufonidae.**
- Pseudocalotes** Fitz. Syst. Rept. 1843. ψεύδος, falsus; Calotes. **Stellionidae.**
- Pseudochamaeleon** Fitz. Syst. Rept. 1843. ψεύδος, falsus; χαμαιλέων. **Stellionidae.**
- Pseudocordylus** Smith ψεύδος, falsus; κόρδυλος, larvæ species. **Ophiosauridae.**
- Pseudodactylus** Fitz. Syst. Rept. 1843. ψεύδος, falsus; δάκτυλος, digitus. **Scincidae.**
- Pseudoclaps** Fitz. N. Class. Rept. 1826. — (Vid. **Pseudelaps**). — **Colubridae.**
- Pseudoeryx** Fitz. — (Vid. **Pseuderyx**). — **Colubridae.**
- Pseudophis** Fitz. Syst. Rept. 1843. ψεύδος, falsus; ὄφεις, serpens. **Colubridae.**
- Pseudophryne** Fitz. Syst. Rept. 1843. ψεύδος, falsus; φρόνη, bufo. **Bufonidae.**
- Pseudopipa** Ritg. N. Act. Nat. Cur. XIV, 1828. ψεύδος, falsus; pipa. **Bufonidae.**
- Pseudopus** Merr. Tent. Syst. Amph. 1820. ψεύδος, falsus; πῆς, pes. **Ophiosauridae.**
- Pseudosalamandra** Tsch. Class. Batrach. 1838. ψεύδος, falsus; σαλαμάνδρα. **Salamandridae.**
- Pseudotrapelus** Fitz. Syst. Rept. 1843. ψεύδος, falsus; τραπέλος, versatilis. **Stellionidae.**
- Pseudotriton** Tsch. Class. Batrach. 1838. ψεύδος, falsus; Triton. **Salamandridae.**
- Pseudotyphlops** Fitz. Syst. Rept. 1843. ψεύδος, falsus; Typhlops. **Boidae.**
- Pseudoviperæ** Oppel Reptil. 1811. ψεύδος, falsus; vipera. **Viperidae.**
- Pseustes** Fitz. Syst. Rept. 1843. ψεύσης, mendax. **Colubridae.**
- Pterodactyli** Fitz. Syst. Rept. 1843. Pterodactylus. **Saurii.**
- Pterodactylus** Cuv. Règn. Anim. II, 1829. πτερὸν, ala; δάκτυλος, digitus. **Palaeosaurii.**
- Pteromolgae** Ritg. N. Act. Nat. Cur. XIV, 1828. πτερὸν, ala; molge. **Batrachii.**
- Pteropleura** Gray Zool. Journ. 1827. πτερὸν, ala; πλευρά, latus. **Geckonidae.**
- Pterosaurus** Fitz. Syst. Rept. 1843. πτερὸν, ala; σαῦρος, lacerta. **Stellionidae.**
- Pterotherium** Fisch. πτερὸν, ala; θήρ, fera.
- Ptyas** Fitz. Syst. Rept. 1843. πτυάς, aspis. **Colubridae.**
- Ptychodeira** (Dum. et Bib.) Fitz. Syst. Rept. 1843. πτύξ, plica; δειρή, collum. **Stellionidae.**
- Ptychonotus** Fitz. Syst. Rept. 1843. πτύξ, plica; νῶτος, dorsum. **Stellionidae.**
- Ptychopleura** Fitz. Syst. Rept. 1843. πτύξ, plica; πλευρά, costa. **Stellionidae.**
- Ptychopleuræ** Wiegmann. Handb. Zool. 1832. Ptychopleura. **Ophiosauridae.**

- Ptychosauri** Fitz. Syst. Rept. 1843. *Ptychosaurus*. **Stellionidae**.
- Ptychosaurus** Fitz. Syst. Rept. 1843. πτύξ, plica; σαῦρος, lacerta. **Stellionidae**.
- Ptychozeon** Gray Phil. Mag. II, 1827. πτύξ, plica; ζῶον, animal. **Geckonidae**.
- Ptyodactyli** Fitz. Syst. Rept. 1843. *Ptyodactylus*. **Geckonidae**.
- Ptyodactylus** Cuv. Règn. Anim. II, 1829. πτύω, spuo; δάκτυλος, digitus. **Geckonidae**.
- Pygodactylus** Merr. Tent. Syst. Amph. 1820. πύγη, anus; δάκτυλος, digitus. **Scincidae**.
- Pygomolgaei** Ritg. N. Act. Nat. Cur. XIV, 1828. πύγη, anus; molge. **Batrachia**.
- Pygopes** Wieg. *Pygopus*. **Scincidae**.
- Pygopidae** Gray Syn. Brit. Mus. 1840. *Pygopus*. **Scincidae**.
- Pygopoda** Fitz. Syst. Rept. 1843. *Pygopus*. **Scincidae**.
- Pygopus** Merr. Tent. Syst. Amph. 1820. πύγη, anus; ποῦς, pes. **Scincidae**.
- Pythomorphus** Fitz. Syst. Rept. 1843. πύθων; μορφή, forma. **Colubridae**.
- Python** Daud. Reptil. V, . . . πύθων (serpens fabulosus). **Boidae**.
- Pythones** Fitz. Syst. Rept. 1843. *Python*. **Boidae**.
- Pythonoides** Fitz. N. Class. Rept. 1826. *Python*. **Boidae**.
- Pyxicephalus** Tsch. Class. Batrach. 1838. πυξίς, cista; κεφαλή, caput. **Bufonidae**.
- Pyxidemis** Fitz. Syst. Rept. 1843. πυξίς, cista; emys. **Emydidae**.
- Pyxis** Bell Tr. Linn. Soc. XV, . . . πυξίς, cista. **Testudinidae**.
- Rachites** Coct. Tabl. syn. Scinc. ῥάχις, spina dorsi. **Scincidae**.
- Ramphosaurus** Fitz. Syst. Rept. 1843. ῥάμφος, rostrum; σαῦρος, lacerta. **Scincidae**.
- Ramphostoma** Wagl. Syst. Amphib. 1830. ῥάμφος, rostrum; σῶμα, os. **Crocodylidae**.
- Ramphotyphlops** Fitz. Syst. Rept. 1843. ῥάμφος, rostrum; typhlops. **Boidae**.
- Rana** Linn. Syst. Nat. 1748. *Nom. propr.* **Ranidae**.
- Ranae** Wagl. Syst. Amphib. 1830. *Rana*. **Ranidae**.
- Ranaria** Rafn. *Rana*.
- Ranidae** Bonap. Saggio etc. 1831. *Rana*. **Batrachia**.
- Ranina** Bonap. Saggio etc. 1831. *Rana*. **Ranidae**.
- Ranoidea** Tsch. Class. Batrach. 1838. *Rana*. **Hylae**.
- Ranoides** Fitz. N. Class. Rept. 1826. *Rana*. **Ranidae**.
- Rapara** Gray *Vox euphon.* **Testudinidae**.
- Raphiosaurus** Owen Rep. brit. Assoc. 1842. ραφή, satura; σαῦρος, lacerta. **Saurii**.
- Repentia** Merr. Tent. Syst. Amph. 1820. *Repo.* **Reptilia**.
- REPTILIA** Auct. *Reptilis*. (**Nomen classis**).
- Rhabdophis** Fitz. Syst. Rept. 1843. ῥάβδος, virga; ὄφις, serpens. **Colubridae**.
- Rhacheosaurus** H. v. Mey. N. Act. Nat. Cur. XV, 1831. ῥάχις, spina dorsi; σαῦρος, lacerta. **Saurii**.
- Rhacodactylus** Fitz. Syst. Rept. 1843. ῥάκος, lacinia; δάκτυλος, digitus. **Geckonidae**.

- Rhacodracon** Fitz. Syst. Rept. 1843. *ράκος*, lacinia; *δράκων*, draco. **Stellionidae.**
- Rhacoessa** Wagl. Syst. Amph. 1830. *ράκοις*, pannosus. **Geckonidae.**
- Rhacopherus** Kuhl Isis, 1827. *ράκος*, lacinia; *φορέω*, fero. **Hylae.**
- Rhinaspis** Fitz. Syst. Rept. 1843. *ρίν*, nasus; *άσπις*, scutum. **Colubridae.**
- Rhinatrema** Dum. et Bib. Erpét. VIII, 1840. *ρίν*, nasus; *α* priv.; *τρῆμα*, foratus. **Caeciliidae.**
- Rhinechis** Mich. in Wagl. Spec. Serp. . . . *ρίν*, nasus; *ἔχις*, vipera. **Viperidae.**
- Rhinella** Fitz. N. Class. Rept. 1826. *ρίνη*, lima. (*Rhina*). **Bufo**nidae.
- Rhinemys** Wagl. Syst. Amphib. 1830. *ρίν*, nasus; *έμυς*, testudo. **Emydidae.**
- Rhinobetryum** Wagl. Syst. Amphib. 1830. *ρίν*, nasus; *βόθρον*, fovea. **Colubridae.**
- Rhinoclemmys** Fitz. *ρίν*, nasus; *κλεμμυς*, testudo. **Testudinidae.**
- Rhinoderma** Dum. et Bib. Erpét. VIII, 1840. *ρίν*, nasus; *δέρμα*, cutis. **Bufo**nidae.
- Rhinodipsas** Fitz. Syst. Rept. 1843. *ρίν*, nasus; *dipsas*. **Colubridae.**
- Rhinopeltis** Agass. in Wagl. Ic. Rept. . . . *ρίν*, nasus; *πέλτη*, pelta. **Colubridae.**
- Rhinophes** Fitz. Syst. Rept. 1843. *Rhinophis*. **Boidae.**
- Rhinophides** Ritg. N. Act. Nat. Cur. XIV, 1828. *Rhinophis*. **Ophidii.**
- Rhinophis** Hempr. *ρίν*, nasus; *ῥφις*, serpens. **Boidae.**
- Rhinophrynus** Dum. et Bib. Erpét. VIII, 1840. *ρίν*, nasus; *φρύνος*, hufo. **Bufo**nidae.
- Rhinopirus** Merr. Tent. Syst. Amph. 1820. *ρίν*, nasus; ? **Colubridae.**
- Rhineptyon** Fitz. Syst. Rept. 1843. *ρίν*, nasus; *πτόν*, vannus. **Lacertidae.**
- Rhinoscytale** Fitz. Syst. Rept. 1843. *ρίν*, nasus; *scytale*. **Colubridae.**
- Rhinosiphon** Fitz. Syst. Rept. 1843. *ρίν*, nasus; *σίφων*, siphon. **Colubridae.**
- Rhinestema** Fitz. N. Class. Rept. 1826. *ρίν*, nasus; *στόμα*, os. **Colubridae.**
- Rhinostomata** Ritg. N. Act. Nat. Cur. XIV, 1828. *Rhinostoma*. **Ophidii.**
- Rhinotyphlops** Fitz. Syst. Rept. 1843. *ρίν*, nasus; *typhlops*. **Boidae.**
- Rhoptoglossae** Wieg. Herp. Mex. 1834. *ρίπτω*, jaculo; *γλώσσα*, lingua. **Saurii.**
- Rhizodonta** Fitz. Syst. Rept. 1843. *ρίζα*, radix; *όδους*, dens. **Reptilia.**
- Rhodona** Gray Ann. Nat. Hist. II, 1839. *Vox euphon*. **Scincidae.**
- Rhodonidae** Gray Ann. Nat. Hist. II, 1839. *Rhodona*. **Scincidae.**
- Rhomboglossus** Dum. et Bib. Erpét. VIII, 1840. *ρόμβος*, rhombus; *γλώσσα*, lingua. **Bufo**nidae.
- Rhepaloden** Fisch. W. Lettre à M. Murchison. 1841. *ρόπαλον*, clava; *όδους*, dens. **Saurii.**
- Rhynchosaurus** Owen Rep. brit. Assoc. 1842. *ρήγχος*, rostrum; *σαῦρος*, lacerta. **Saurii.**
- Riopa** Gray Ann. Nat. Hist. II, 1839. *Vox euphon*. **Scincidae.**
- Ristella** Gray Ann. Nat. Hist. II, 1839. *Vox euphon*. **Scincidae.**
- Rostrata** Fitz. Syst. Rept. 1843. *Rostratus*. **Emydidae.**
- Saccostoma** Fitz. Syst. Rept. 1843. *σάκος*, saccus; *στόμα*, os. **Stellionidae.**
- Saiphos** Gray Ann. Nat. Hist. II, 1839. *Vox euphon*. **Scincidae.**

- Salamandra** (Gronov.) Laur. Rept. 1768. σαλαμάνδρα (nom. propr.) **Salamandridae.**
Salamandrae Tsch. Class. Batrach. 1838. Salamandra. **Salamandridae.**
Salamandridae Bonap. Saggio etc. 1831. Salamandra. **Batrachia.**
Salamandrina Fitz. N. Class. Rept. 1826. Salamandra. **Salamandridae.**
Salamandrinae Tsch. Class. Batrach. 1838. Salamandra. **Salamandridae.**
Salamandrini Bonap. Faun. Ital. 1839. Salamandra. **Salamandridae.**
Salamandroides Fitz. N. Class. Rept. 1826. Salamandra. **Salamandridae.**
Salamandroides Jäger Foss. Rept. 1828. Salamandra. **Batrachii.**
Salamandroidis Fitz. Syst. Rept. 1843. σαλαμάνδρα; εἶδος, species. **Salamandridae.**
Salamandropes Fitz. Syst. Rept. 1843. Salamandrops. **Salamandridae.**
Salamandrops Wagl. Syst. Amphib. 1830. σαλαμάνδρα; ὄψ, facies. **Salamandridae.**
Salientia Laur. Reptil. 1768. Saliens. **Reptilia.**
Salvator Dum. et Bib. Erpét. v, 1839. Nom. propr. **Lacertidae.**
Sarruba Fitz. N. Class. Rept. 1826. Vox barbar. **Geckonidae.**
Saurae Merr. Tent. Syst. Amph. 1820. Saura (σαῦρα). **Saurii.**
Sauria Gray Syn. Brit. Mus. 1840. Saurius. **Saurii.**
Saurii Brongn. Bull. d. Sciences 1800. Saurius. **Reptilia.**
Saurocephalus Harl. Journ. Ac. Phil. III, . . . σαῦρος, lacerta; κεφαλή, caput. *Sphyrænoides* (Pisces).
Saurocercus Fitz. Syst. Rept. 1843. σαῦρος, lacerta; κέρκος, cauda. **Salamandridae.**
Saurochampsia Wagl. Syst. Amphib. 1830. σαῦρος, lacerta; χάμμη, crocodilus. = **Mosasaurus.**
Saurochampsae Fitz. Syst. Rept. 1843. *Saurochampsia*. **Saurii.**
Saurochelys Latr. Fam. natur. 1825. σαῦρος, lacerta; χέλυς, testudo. **Testudinidae.**
Saurodactylus Fitz. Syst. Rept. 1843. σαῦρος, lacerta; δάκτυλος, digitus. **Geckonidae.**
Saurodon Hays. Tr. Amer. Phil. Soc. III, 1830. σαῦρος, lacerta; ὄδους, dens. *Sphyrænoides*. (Pisces).
Saurophidii Bonap. Saggio etc. 1831. *Saurophis*. **Reptilia.**
Saurophis Fitz. N. Class. Rept. 1826. σαῦρος, lacerta; ὄφις, serpens. **Ophiosauridae.**
Sauropsis Fitz. Syst. Rept. 1843. σαῦρος, lacerta; ὄψις, visus. **Salamandridae.**
Saurophthalmi Coct. Tabl. syn. Scinc. . . . σαῦρος, lacerta; ὄφθαλμός, oculus. **Saurii.**
Scaphiopus Holbr. North Amer. Erp. XII, . . . σκαφεῖον, rutrum; πῆς, pes. **Bufoidea.**
Scapteira Fitz. N. Class. Rept. 1826. σκαπτῆρ, fossor. **Lacertidae.**
Scaptophes Fitz. Syst. Rept. 1843. σκάπτω, fodio; ὄφις, serpens. **Boidae.**
Scelarcis Fitz. Syst. Rept. 1843. σκέλος, femur; ἀρκῆς, celer. **Lacertidae.**
Scelephorus Gray Syn. Brit. Mus. 1840. σκελεαί, femoralia; φορέω, fero. **Stellionidae.**
Scelocnemis Fitz. Syst. Rept. 1843. σκέλος, femur; κνημῖς, crus. **Lacertidae.**
Scelodromus Fitz. Syst. Rept. 1843. σκέλος, femur; δρόμος, cursus. **Lacertidae.**
Sceloporus Wieg. Isis, 1828. σκέλος, femur; πόρος, foramen. **Stellionidae.**

- Scelotes** Fitz. N. Class. Rept. 1826. σκέλος, femur. **Scincidae.**
- Scelotretus** Fitz. Syst. Rept. 1843. σκέλος, femur; τρητός, perforatus. **Geckonidae.**
- Scinacodes** Fitz. Syst. Rept. 1843. *Scinax*. **Bufo****nidae.**
- Scinax** Wagl. Syst. Amphib. 1830. σκίναξ, agilis. **Hylae.**
- Scinci** Fitz. Syst. Rept. 1843. *Scincus*. **Scincidae.**
- Scincidae** Gray Ann. of N. Hist. II, 1839. *Scincus*. **Saurii.**
- Scincoides** Oppel Reptil. 1811. *Scincus*. **Scincidae.**
- Scincus** (Gronov.) Laur. Reptil. 1768. *Nom. propr.* (σκήγγος, s. σκήγμος). **Scincidae.**
- Sclerophrys** (Bibr.) Tsch. Class. Batrach. 1838. σκληρός, durus; ὄφρυς, supercilia. **Bufo****nidae.**
- Scolecodes** Ritg. N. Act. Nat. Cur. XIV, 1828. σκοληκώδης, vermiformis. **Ophidi.**
- Scolecophis** Fitz. Syst. Rept. 1843. σκόληξ, vermis; ὄφης, serpens. **Colubridae.**
- Scollophis** Lesu. Journ. de Phys. LXXXVI, . . . σκολιός, sinuosus; ὄφης, serpens. **Colubridae.**
- Scopelophis** Fitz. Syst. Rept. 1843. σκόπαλος, saxum; ὄφης, serpens. **Colubridae.**
- Scytale** (Gronov.) Neuw. Beitr. u. Abb. Nat. Bras. . . . *Nom. propr.* (σκυτάλη). **Colubridae.**
- Scytina** Wagl. . . . σκύτινος, coriaceus. **Chelonidae.**
- Sciranota** Bonap. Faun. Ital. 1839. σιραιά, funis; πῶτος, dorsum. **Salamandridae.**
- Semiophori** Fitz. Syst. Rept. 1843. *Semiophorus*. **Stellionidae.**
- Semiophorus** Wagl. Syst. Amphib. 1830. σημιοφόρος, vexillarius. **Stellionidae.**
- Semlurus** Fitz. Syst. Rept. 1843. σημύριον, vexillum; ἑρά, cauda. **Stellionidae.**
- Sepedon** Merr. Tent. Syst. Amphib. 1820. σηπεδών, putredo. **Viperidae.**
- Seps** (Daud.) Wagl. Syst. Amph. 1830. *Nom. propr.* (σήψ). **Scincidae.**
- Septobrachium** Tsch. Class. Batrach. 1838. σηπτός, putrescens; βραχίον, brachium. **Cystignathi.**
- Serpentes** Linn. Syst. Nat. 1766. *Serpens*. **Ophidi.**
- Serpentia** Linn. Syst. Nat. 1748. *Serpens*. **Ophidi.**
- Serpulae** Ritg. N. Act. Nat. Cur. XIV, 1828. *Serpens*. **Ophidi.**
- Sheltopusk** Latr. Rept. II, . . . *Vox barbar.* **Ophiosauridae.**
- Siaphos** Gray Syn. Brit. Mus. 1840. *Vox euphon.* **Scincidae.**
- Sibilatrix** Fitz. Syst. Rept. 1843. Sibilo. **Ranidae.**
- Sibon** Fitz. N. Class. Rept. 1826. *Nom. propr.* **Colubridae.**
- Sibynomorphus** Fitz. Syst. Rept. 1843. Sibynon; μορφή, forma. **Colubridae.**
- Sibynon** Fitz. Syst. Rept. 1843. σίβυνον, venabulum. **Colubridae.**
- Sibynophis** Fitz. Syst. Rept. 1843. σίβυνον, venabulum; ὄφης, serpens. **Colubridae.**
- Sieboldia** Bonap. Faun. Ital. 1839. *Dic. SIEBOLDT.* **Salamandridae.**
- Siguana** Gray in Griff. Anim. Kingd. . . . *Nom. propr.* **Scincidae.**
- Silubolepis** Coct. Tabl. syn. Scinc. . . . σιλυβος, carduus spinosus; λεπίς, squama. **Scincidae.**
- Simesaurus** H. v. Mey. N. Jahrb. f. Min. 1842. σιμός, simus; σαῦρος, lacerta. **Saurii.**

- Simus** Agass. in Wagl. Icon. Rept. 1830. *σιμός*, *simus*. **Colubridae.**
- Siphlophis** Fitz. Syst. Rept. 1843. *σιφλός*, *difformis*; *ὄφης*, *serpens*. **Colubridae.**
- Siphneus** Fitz. Syst. Rept. 1843. **Bufonidae.**
- Siphonops** Wagl. Syst. Amphib. 1830. *σίφων*, *tubus*; *ὤψ*, *vultus*. **Caeciliidae.**
- Siredon** Wagl. Syst. Amphib. 1830. *Nom. propr.* (*σειρηδών*). **Proteidae.**
- Siren** Linn. Syst. Nat. 1, 1766. *Nom. propr.* (*σειρήν*). **Proteidae.**
- Sirenes** Fitz. Syst. Rept. 1843. *Siren*. **Proteidae.**
- Sirenidae** Bonap. Saggio etc. 1831. *Siren*. **Batrachia.**
- Sirenoidis** Fitz. Syst. Rept. 1843. *Siren*. = **Amphiuma.** — **Proteidae.**
- Sitana** Cuv. R. anim. II, 1829. *Nom. propr.* **Stellionidae.**
- Soridia** Gray Ann. of Nat. Hist. II, 1839. *Vox euphon.* **Scincidae.**
- Sphaerodactylus** (Cuv.) Wagl. Syst. Amphib. 1830. *σφαιρός*, *globosus*; *δάκτυλος*, *digitus*. **Geckonidae.**
- Sphargidina** Bonap. Saggio etc. 1831. *Sphargis*. **Chelonidae.**
- Sphargis** Merr. Tent. Syst. Amphib. 1820. ? **Chelonidae.**
- Sphenocephalus** Wieg. (Fitz.) *σφήν*, *cuneus*; *κεφαλή*, *caput*. **Colubridae.**
- Sphenomorphus** Fitz. Syst. Rept. 1843. *σφήν*, *cuneus*; *μορφή*, *forma*. **Scincidae.**
- Sphenophis** Fitz. Syst. Rept. 1843. *σφήν*, *cuneus*; *ὄφης*, *serpens*. **Colubridae.**
- Sphenops** Wagl. Syst. Amphib. 1830. *σφήν*, *cuneus*; *ὤψ*, *vultus*. **Caeciliidae.**
- Sphenorhynchus** Tsch. Class. Batrach. 1838. *σφήν*, *cuneus*; *ρύγχος*, *rostrum*. **Hylae.**
- Sphenosoma** Fitz. Syst. Rept. 1843. *σφήν*, *cuneus*; *σῶμα*, *corpus*. **Scincidae.**
- Sphérodactyles** Cuv. R. anim. II, 1829. — (Vid. **Sphaerodactylus**). — **Geckonidae.**
- Spilotes** Wagl. Syst. Amphib. 1830. *σπιλωτός*, *maculatus*. **Colubridae.**
- Spondylurus** Fitz. N. Class. Rept. 1826. *σπόνδυλος*, *spondylus*; *ἔρα*, *cauda*. **Scincidae.**
- Squalodon** Gratel. Descr. Mâch. foss. 1840. *Squalus*; *ὄδης*. (*vox hybr.*) = **Phocodon** Ag. (*Mammale!*)
- Squamata** Oppel Reptil. 1811. *Squamatus*. **Reptilia.**
- Staurotypus** Wagl. Syst. Amphib. 1830. *σταυροτύπος*, *crucis formam gerens*. **Emydidae.**
- Steganopodes** Wagl. Syst. Amphib. 1830. *στεγανός*, *tectus*; *πῆς*, *pes*. **Emydidae.**
- Steirolepis** Fitz. Syst. Rept. 1843. *Steirolepis*. **Stellionidae.**
- Steirolopis** Fitz. Syst. Rept. 1843. *σειρα*, *carina*; *λεπίς*, *squama*. **Stellionidae.**
- Steironotus** Fitz. Syst. Rept. 1843. *σειρα*, *carina*; *νώτος*, *dorsum*. **Stellionidae.**
- Steirophis** Fitz. Syst. Rept. 1843. *σειρα*, *carina*; *ὄφης*, *serpens*. **Colubridae.**
- Stellio** (Daud.) Schn. Amph. Physiol. II, . . . *Nom. propr.* **Stellionidae.**
- Stelliones** Fitz. Syst. Rept. 1843. *Stellio*. **Stellionidae.**
- Stellionidae** Bonap. Saggio etc. 1831. *Stellio*. **Saurii.**
- Stellionina** Bonap. Saggio etc. 1831. *Stellio*. **Stellionidae.**
- Stenocephalus** Tsch. Class. Batrach. 1838. *σενός*, *angustus*; *κεφαλή*, *caput*. **Bombinatores.**

- Stenocercus** Dum. et Bib. Erpét. iv, 1837. *ξενός, angustus; κέρκος, cauda.* **Stellionidae.**
- Stenocormae** Wagl. Syst. Amphib. 1830. *ξενός, angustus; κορμός, truncus.*
- Stenodactyli** Fitz. Syst. Rept. 1843. *Stenodactylus.* **Stellionidae.**
- Stenodactylus** Fitz. N. Class. Rept. 1826. *ξενός, angustus; δάκτυλος, digitus.* **Geckonidae.**
- Stenosaurus** Geoffr. Mém. Mus. xii, 1807. *ξενός, angustus; σαῦρος, lacerta.* **Saurii.**
- Stenostoma** Spix (Wagl.) Serp. Bras. 1826. *ξενός, angustus; στόμα, os.* **Boidae.**
- Stenostomata** Ritg. N. Act. Nat. Cur. xiv, 1828. *Stenostoma.* **Ophidii.**
- Stenostomataspistes** Ritg. N. Act. Nat. Cur. xiv, 1828. *ξενός; στόμα, os; άσπισής, scutiger.* **Ophidii.**
- Sternothaerus** Bell Zool. Journ. 1825. *ξέρονον, pectus; θαιρός, cardo.* **Emydidae.**
- Sterrichrotes** Ritg. N. Act. Nat. Cur. xiv, 1828. *ξηρόος, solidus; χρώς, corpus.* **Cheloni.**
- Stolidophides** Ritg. N. Act. Nat. Cur. xiv, 1828. *σολίς, plica; όφίς, serpens.* **Ophidii.**
- Stombus** Gravenh. Isis, 1825. *στόμβος, tumultuans.* **Bufo** **idae.**
- Strepsichrotes** Ritg. N. Act. Nat. Cur. xiv, 1828. *σρέφω, torqueo; χρώς, corpus.* **Ophidii.**
- Streptospondylus** H. v. Mey. Palæolog. 1832. *σρεπτός, tortus; σπόνδυλος, spondylus.* **Saurii.**
- Strobillurus** Wieg. Herpet. Mex. 1834. *σρόβιλος, turbo; έρά, cauda.* **Stellionidae.**
- Strongylocerci** Ritg. N. Act. Nat. Cur. xiv, 1828. *σρογγύλος, rotundus; κέρκος, cauda.* **Ophidii.**
- Strongylopus** Tsch. Class. Batrach. 1838. *σρογγύλος, rotundus; πῆς, pes.* **Ranidae.**
- Strongylures** Dum. et Bib. Erpét. v, 1839. *σρογγύλος, rotundus; έρά, cauda.* **Lacertidae.**
- Strophurus** Fitz. Syst. Rept. 1843. *σρόφος, funis; έρά, cauda.* **Geckonidae.**
- Suchosaurus** Owen Rep. brit. Assoc. 1842. **Saurii.**
- Systema** Wagl. Syst. Amphib. 1830. *σύσμομος, os angustum habens.* **Bufo** **idae.**
- Tachybates** Fitz. Syst. Rept. 1843. *ταχύς, celer; βαίνω, incedo.* **Geckonidae.**
- Tachyderma** Wieg. Isis, 1829. *ταχύς, celer; δέρμα, cutis.*
- Tachydosaurus** Gray Ann. of Nat. Hist. ii, 1839. *ταχύς, celer; σαῦρος, lacerta.* **Saurii.**
- Tachydromi** Fitz. Syst. Rept. 1843. *Tachydromus.* **Lacertidae.**
- Tachydromina** Bonap. Saggio etc. 1831. *Tachydromus.* **Ophiosauridae.**
- Tachydromoides** Fitz. N. Class. Rept. 1826. *Tachydromus.* **Ophiosauridae.**
- Tachydromus** Daud. Rept. iii, *ταχύς, velox; δρομεύς, cursor.* **Lacertidae.**
- Tachymenis** Wieg. N. Act. Ac. Nat. Cur. xvii, 1834. *ταχύς, velox; μήνις, ira.* **Colubridae.**
- Tachynectes** Fitz. Syst. Rept. 1843. *ταχύς, velox; νηκτής, natator.* **Colubridae.**
- Tachyscellides** Fitz. Syst. Rept. 1843. *Tachyscelis.* **Lacertidae.**
- Tachyscells** Fitz. Syst. Rept. 1843. *ταχύς, velox; σκελίς, femur.* **Lacertidae.**
- Tanystus** Fisch. W. Bibl. palæol. 1834. *τανύω, extendo.* **Saurii.**
- Tapaya** Cuv. Règn. anim. ii, 1817. *Vox barbar.* **Stellionidae.**
- Tarbophis** Fleischm. *τάρβος, terror; όφίς, serpens.* **Colubridae.**
- Tarentola** Gray Syn. Brit. Mus. 1840. *Nom. propr.* **Geckonidae.**

- Teguixin** Gray Syn. in *Griff. Anim. Kingd.* ix, . . . *Vox barbar.* **Lacertidae.**
- Telidae** Gray Ann. of Nat. Hist. 1, 1838. *Tejus.* **Lacertidae.**
- Teira** Gray Syn. Brit. Mus. 1840. *Vox euphon.* **Lacertidae.**
- Tejus** Merr. Tent. Syst. Amph. 1820. *Vox barbar.* **Lacertidae.**
- Teleoblephari** Fitz. Syst. Rept. 1843. *τελειος, perfectus; βλέφαρον, palpebra.* **Lacertidae.**
- Teleophidia** Fitz. Syst. Rept. 1843. *τελειος, perfectus; ὀφίδιον, serpens.* **Ophidii.**
- Teleosauri** Fitz. Syst. Rept. 1843. *Teleosaurus.* **Saurii.**
- Teleosaurus** Geoffr. Mém. Mus. xii, 1807. *τέλειος, perfectus; σαῦρος, lacerta.* **Saurii.**
- Telescopus** Wagl. Syst. Amphib. 1830. *τηλεσκοπός, procul speculans.* **Colubridae.**
- Telmatobii** Fitz. Syst. Rept. 1843. *Telmatobius.* **Ranidae.**
- Telmatobius** Wieg. N. Act. Nat. Cur. xvii, 1834. *τέλμα, cœnum; βίω, vivo.* **Ranidae.**
- Tereticaudati** Dum. Zool. Anal. 1806. *Teres; cauda.* **Saurii.**
- Terrapene** Merr. Tent. Syst. Amph. 1820. *Nom. propr.* **Testudinidae.**
- Testudinata** Oppel Reptil. 1811. *Testudo.* **Cheloni.**
- Testudines** Wagl. Syst. Amphib. 1830. *Testudo.* **Cheloni.**
- Testudinidae** Bonap. Saggio etc. 1831. *Testudo.* **Cheloni.**
- Testudinina** Bonap. Saggio etc. 1831. *Testudo.* **Testudinidae.**
- Testudinoides** Fitz. N. Class. Rept. 1826. *Testudo.* **Testudinidae.**
- Testudo** Linn. Syst. Nat. 1748. *Testa.* **Testudinidae.**
- Tetradactylus** (Dum. et Bib.) Peron Mus. Paris. . . . *τετράς, quatuor; δάκτυλος, digitus.* **Scincidae.**
- Tetradactylus** Merr. Tent. Syst. Amph. 1820. *τετράς, quatuor; δάκτυλος, digitus.* **Ophiosauridae.**
- Tetraonyx** Less. Voy. Bélang. Rept. 1834. *τετράς, quatuor; ὄνυξ, unguis.* **Emydidae.**
- Thalassocheles** Fitz. Syst. Anordn. Schildkr. . . . *θάλασσα, mare; χέλος, testudo.* **Cheloniidae.**
- Thamnodynastes** Wagl. Syst. Amphib. 1830. *θάμνος, frutex; δυνάστης, dominus.* **Colubridae.**
- Thamnophis** Fitz. Syst. Rept. 1843. *θάμνος, frutex; ὄφις, serpens.* **Colubridae.**
- Thaumatosaurus** H. v. Mey. in *Leonh. u. Br. Jahrb.* 1841. *θαῦμα, miraculum; σαῦρος.* **Saurii.**
- Thecodactylus** Cuv. R. anim. ii, 1817. *θήκη, vagina; δάκτυλος, digitus.* **Geckonidae.**
- Thecodon** *θήκη, vagina; ὀδὸς, dens.* **Saurii.**
- Thecodontosaurus** Riley et Stutch. Proc. Geol. Trans. 1836. *θήκη, vagina; ὀδὸς, dens; σαῦρος.* **Saurii.**
- Thecoglossae** Wagl. Syst. Amphib. 1830. *θήκη, vagina; γλῶσσα, lingua.* **Saurii.**
- Theloderma** Tsch. Class. Batrach. 1838. *θῆλυς, mollis; δέρμα, cutis.* **Hylae.**
- Thermophilus** Fitz. Syst. Rept. 1843. *θέρμη, calor; φίλος, amicus.* **Lacertidae.**
- Therosauri** Fitz. Syst. Rept. 1843. *Therosaurus.* **Saurii.**
- Therosaurus** Fitz. *θήρ, fera; σαῦρος, lacerta.* = **Iguanodon.** — **Saurii.**
- Thimon** Tsch. Isis, 1837. *Nom. propr.* **Lacertidae.**
- Thoracopleuræ** Fitz. Syst. Rept. 1843. *θώραξ, pectus; πλευρά, costa.* **Stellionidae.**

- Thorictae** Fitz. Syst. Rept. 1843. *Thorictis*. **Lacertidae.**
Thorictis Wagl. Syst. Amphib. 1830. *Θώρακτις*, thoracatus. **Lacertidae.**
Thyro Imper. Hist. nat. 1539. *Nom. propr.* **Scincidae.**
Tiaris Dum. et Bib. Erpét. iv, 1837. *τιάρις*, tiara. **Stellionidae.**
Tiliqua Gray Ann. of Nat. Hist. II, 1839. *Nom. propr.* **Scincidae.**
Tisiphone Fitz. N. Class. Rept. 1826. *Nom. mythol.* **Viperidae.**
Tolarenta Gray Syn. Brit. Mus. 1840. *Vox euphon.* **Geckonidae.**
Tomopterna Dum. et Bib. Erpét. VIII, 1840. *τομός*, secans; *πτέρνα*, calx. **Bufo****nidae.**
Torquatrix Gray *Torqueo.* **Boidae.**
Tortrix (Oppel) Brongn. Bull. d. Sc. 1800. *Tortor.* **Boidae.**
Trachelogerrhon Fitz. Syst. Rept. 1843. *τραχήλος*, collum; *γέρον*, scutum. **Colubridae.**
Trachycephalus Tsch. Class. Batrach. 1838. *τραχὺς*, hispidus; *κεφαλή*, caput. **Hylae.**
Trachycoelia Fitz. Syst. Rept. 1843. *τραχὺς*, hispidus; *κοιλία*, venter. **Stellionidae.**
Trachycyclus Dum. et Bib. Erpét. iv, 1837. *τραχὺς*, hispidus; *κύκλος*, orbis. **Stellionidae.**
Trachydactylus Gray Syn. Brit. Mus. 1840. *τραχὺς*, hispidus; *δάκτυλος*, digitus. **Stellionidae.**
Trachydosaurus Gray . . . — (Vid. **Trachysaurus**). — **Scincidae.**
Trachygaster Wagl. Syst. Amphib. 1830. *τραχὺς*, hispidus; *γαστήρ*, venter. **Lacertidae.**
Trachyhyas Fitz. Syst. Rept. 1843. *τραχὺς*, hispidus; *hyas*. **Hylae.**
Trachylepis Fitz. Syst. Rept. 1843. *τραχὺς*, hispidus; *λεπίς*, squama. **Scincidae.**
Trachypeltis Fitz. Syst. Rept. 1843. *τραχὺς*, hispidus; *πελτίς*, scutum. **Ophiosauridae.**
Trachypilus Fitz. Syst. Rept. 1843. *τραχὺς*, hispidus; *πίλος*, pilus. **Stellionidae.**
Trachysaurus Gray in King's Narrat. etc. 1827. *τραχὺς*, hispidus; *σαῦρος*, lacerta. **Scincidae.**
Tragops Wagl. Syst. Amphib. 1830. *τράγος*, hircus; *ὄψ*, oculus. **Colubridae.**
Trapell Fitz. Syst. Rept. 1843. *τραπελός*, mutabilis. **Stellionidae.**
Trapeloidis Fitz. Syst. Rept. 1843. *τράπελός*, mutabilis. **Stellionidae.**
Trapelus Cuv. R. anim. II, 1817. *τραπελός*, mutabilis. **Stellionidae.**
Tribolonotus Dum. et Bib. Erpét. v, 1839. *τρίβολος*, tridens; *νώτος*, dorsum. **Ophiosauridae.**
Triceras Fitz. Syst. Rept. 1843. *τρεις*, tres; *κέρας*, cornu. **Chamaeleonidae.**
Tridactylus Pér. in Mus. Paris. . . . *τριδάκτυλος*, tres digitos habens. **Scincidae.**
Trigonocephalus Oppel Reptil. 1811. *τρίγωνος*, trigonus; *κεφαλή*, caput. **Viperidae.**
Trimeresurus Lacép. Ann. Mus. iv, 1804. *τρίμερής*, tripartitus; *ἕρα*, cauda. **Hydridae.**
Trimesurus Gray Syn. Brit. Mus. 1840. *τρεις*, tres; *μέσος*, medius; *ἕρα*, cauda. **Viperidae.**
Trioceros Swains. Nat. Hist. Rept. 1839. *τρεις*, tres; *κέρας*, cornu. **Chamaeleontidae.**
Trionyches Fitz. Syst. Rept. 1843. *Trionyx.* **Emydidae.**
Trionychoides Fitz. N. Class. Rept. 1826. *Trionyx.* **Emydidae.**
Trionychidae Bonap. Saggio etc. 1831. *Trionyx.* **Emydidae.**

- Trionycina** Bonap. Chel. Tab. anal. 1836. *Trionyx*. **Emydidae.**
- Trionyx** Geoffr. Ann. Mus. xiv, 1809. τρις, tres; ὄνυξ, unguis. **Emydidae.**
- Tripanurgos** Fitz. Syst. Rept. 1843. τριπάνουργος, sceleratissimus. **Colubridae.**
- Triton** Laur. Reptil. 1768. Nom. mythol. **Salamandridae.**
- Tritonella** Swains. Nat. Hist. Rept. 1839. Triton. **Salamandridae.**
- Tritones** Tsch. Class. Batrach. 1838. Triton. **Salamandridae.**
- Tritonides** Tsch. Class. Batrach. 1838. Triton. **Batrachia.**
- Tritropis** Fitz. Syst. Rept. 1843. τρεῖς, tres; τρόπις, carena. **Stellionidae.**
- Triturus** Rafn. τριτων, triton; ἔρα, cauda.
- Trogonophes** Fitz. Syst. Rept. 1843. Trogonophis. **Amphisbaenidae.**
- Trogonophidae** Gray Syn. Brit. Mus. 1840. Trogonophis. **Amphisbaenidae.**
- Trogonophis** Kaup Isis, 1830. τρώγω, contero; ὄφις, serpens. **Amphisbaenidae.**
- Tropidodryas** Fitz. Syst. Rept. 1843. τρόπις, carina; dryas. **Colubridae.**
- Tropidogaster** Dum. et Bib. Erpét. iv, 1837. τρόπις, carina; γαστήρ, venter. **Stellionidae.**
- Tropidogerrhon** Fitz. Syst. Rept. 1843. τρόπις, carina; γέρον, scutum. **Ophiosauridae.**
- Tropidolaemus** Wagl. Syst. Amphib. 1830. πρόπις, carina; λαιμός, gula. **Viperidae.**
- Tropidolepis** Cuv. R. anim. II, 1829. τρόπις, carina; λεπίς, squama. **Stellionidae.**
- Tropidolopisma** Dum. et Bib. Erpét. v, 1839. τρόπις, carina; λόπισμα, squama. **Scincidae.**
- Tropidonotus** Kuhl (Wagl. Syst. Amph. 1830). τρόπις, carina; νῶτος, dorsum. **Colubridae.**
- Tropidopeltis** Fitz. Syst. Rept. 1843. τρόπις, carina; πελτίς, scutum. **Colubridae.**
- Tropidopholis** Fitz. Syst. Rept. 1843. τρόπις, carina; φολίς, squama. **Lacertidae.**
- Tropidophorus** Dum. et Bib. Erpét. v, 1839. τρόπις, carina; φέρω, fero. **Scincidae.**
- Tropidosaura** Boie Erpét. Jav. τρόπις, carina; σαῦρα, lacerta. **Lacertidae.**
- Tropidosaurus** Gray τρόπις, carina; σαῦρος, lacerta. **Colubridae.**
- Tropidotragops** Fitz. Syst. Rept. 1843. τρόπις, carina; τραγός. **Colubridae.**
- Tropidurus** Neww. Beitr. u. Abbild. etc. τρόπις, carina; ἔρα, cauda. **Stellionidae.**
- Tupinambis** Lamk. Phil. Zool. I, 1809. Vox barbar. **Lacertidae.**
- Tylopodes** Wagl. Syst. Amphib. 1830. τύλος, callus; πῆς, pes. **Chelonii.**
- Typhlina** Wagl. Syst. Amphib. 1830. τυφλίνη, cæcilia. **Boidae.**
- Typhline** Wieg. Herp. Mex. 1834. τυφλίνη, cæcilia. **Scincidae.**
- Typhlini** Merr. Tent. Syst. Amph. 1820. Typhlina. **Amphisbaenidae.**
- Typhloblanus** Fitz. Syst. Rept. 1843. τυφλός, cæcus; blanus. **Amphisbaenidae.**
- Typhlomorphus** Fitz. Syst. Rept. 1843. τυφλός, cæcus; μορφή, forma. **Scincidae.**
- Typhlophes** Fitz. Syst. Rept. 1843. Typhlophis. **Boidae.**
- Typhlophis** Fitz. Syst. Rept. 1843. τυφλός, cæcus; ὄφις, serpens. **Boidae.**
- Typhlophthalmi** Coct. Tabl. syn. Scinc. (Compt.-rend. 1837). τυφλός, cæcus; ὀφθαλμός, oculus. **Scincid.**

- Typhopodina** Bonap. Saggio etc. 1831. τυφλός, cæcus; πῆς, pes. **Boidae.**
- Typhlopoides** Fitz. N. Class. Rept. 1826. *Typhlops*. **Boidae.**
- Typhlops** Schn. Hist. Amph. II, . . . τυφλώψ, cæcus. **Boidae.**
- Typhlopsidae** Gray Syn. Brit. Mus. 1840. *Typhlops*. **Boidae.**
- Typhlus** Sturm Deutsch. Faun. III, 1828. τυφλός, cæcus. **Colubridae.**
- Tyria** Fitz. N. Class. Rept. 1826. *Nom. propr.* **Colubridae.**
- Uperanodon** Dum. et Bib. Erpét. IV, 1837. ὑπεράνω, supernè; ὄδδς, dens. **Stellionidae.**
- Uperodon** Dum. et Bib. Erpét. VIII, 1840. ὑπερον, pistillum; ὄδδς, dens. **Bufonidae.**
- Uraeus** Wagl. Syst. Amphib. 1830. ἔραϊος, caudatus. **Viperidae.**
- Uranocentron** Gray Syn. Brit. Mus. 1840. ἔρανῆ, urna; κέντρον, aculeus. **Stellionidae.**
- Uranops** Fitz. Syst. Rept. 1843. ἔρανός, cælum; ὄψ, oculus. **Colubridae.**
- Uranoscodon** Bonap. Saggio etc. 1831. ἔρανός, cælum; κώδων, campana. **Stellionidae.**
- Urobrachys** Fitz. Syst. Rept. 1843. ἔρα, cauda; βραχὺς, brevis. **Boidae.**
- Urocentron** Kaup Isis, 1827. ἔρα, cauda; κέντρον, stimulus. **Stellionidae.**
- Urocrotalon** Fitz. Syst. Rept. 1843. ἔρα, cauda; κρόταλον, crepitaculum. **Viperidae.**
- Urodèles** Dumér. Zool. anal. 1806. ἔρα, cauda; δηλός, manifestus. **Batrachii.**
- Uroleptes** Fitz. Syst. Rept. 1843. ἔρα, cauda; λήπτῆς, prehensens. **Boidae.**
- Uromastix** Merr. Tent. Syst. Amph. 1820. ἔρα, cauda; μάστιξ, flagellum. **Stellionidae.**
- Uromolgaei** Ritg. N. Act. Nat. Cur. XIV, 1828. ἔρα, cauda; μολγός, culeus. **Boidae.**
- Uropeltis** Cuv. Règn. anim. II, 1829. ἔρα, cauda; πέλιτη, pelta. **Boidae.**
- Uroplates** Dum. et Bib. Erpét. III, 1836. *Uroplatus*. **Geckonidae.**
- Uroplatus** Dum. Zool. anal. 1806. ἔρα, cauda; πλατύς, planus. **Geckonidae.**
- Uropsophus** Wagl. Syst. Amphib. 1830. ἔρα, cauda; ψόφος, strepitus. **Viperidae.**
- Urostrophus** Dum. et Bib. Erpét. IV, 1837. ἔρα, cauda. ζρόφος, cincinnus. **Stellionidae.**
- Urotornes** Dum. et Bib. Erpét. III, 1836. *Urotornus*. **Geckonidae.**
- Urotornus** Dum. et Bib. Erpét. III, 1836. ἔρα, cauda; τόρνος, tornus. **Geckonidae.**
- Varanidae** Bonap. Saggio etc. 1831. *Varanus*. **Lacertidae.**
- Varanus** Merr. Tent. Syst. Amph. 1820. *Nom. propr.* **Lacertidae.**
- Vipera** (Gronov.) Daud. Rept. IV, . . . *Vivus; pario.* (Nom. propr.) **Viperidae.**
- Viperidae** Bonap. Saggio etc. 1831. *Vipera*. **Ophidi.**
- Viperina** Bonap. Saggio etc. 1831. *Vipera*. **Viperidae.**
- Viperini** Oppel Reptil. 1811. *Vipera*. **Viperidae.**
- Viperoides** Fitz. N. Class. Rept. 1826. *Vipera*. **Viperidae.**
- Xenodon** Boie Isis, 1827. ξένος, inusitatus; ὄδδς, dens. **Colubridae.**
- Xenopeltis** Reinw. Isis, 1827. ξένος, inusitatus; πέλιτη, pelta. **Boidae.**
- Xenopus** Wagl. Isis, 1827. ξένος, inusitatus; πῆς, pes. **Bufonidae.**

- Xiphocercus** Fitz. Syst. Rept. 1843. *ξίφος*, ensis; *κέρκος*, cauda. **Stellionidae.**
- Xiphonura** Tsch. Class. Batrach. 1838. *ξίφος*, ensis; *ἔρα*, cauda. **Salamandridae.**
- Xiphorhina** Fitz. Syst. Rept. 1843. *ξίφος*, ensis; *ῥίη*, nasus. **Colubridae.**
- Xiphorhynchus** Wagl. Syst. Amphib. 1830. *ξίφος*, ensis; *ῥύγχος*, rostrum. **Colubridae.**
- Xiphosema** Spix (Wagl.) Serp. Bras. 1826. *ξίφος*, ensis; *σῶμα*, corpus. **Boidae.**
- Xiphosura** Gray *ξίφος*, ensis; *ἔρα*, cauda.
- Xiphosurus** Fitz. N. Class. Rept. 1826. *ξίφος*, ensis; *ἔρα*, cauda. **Stellionidae.**
- Zachelus** Wagl. Syst. Amphib. 1830. *ζάχολος*, iracundus. **Colubridae.**
- Zamenis** Wagl. Syst. Amphib. 1830. *ζαμενῆς*, vehemens. **Colubridae.**
- Zenopeltis** Boie . . . — (Vid. **Xenopeltis**). — **Boidae.**
- Zeuglodon** Owen Lond. Edinb. Phil. Mag. 1839. *ζεύγλη*, jugum; *ὀδών*, dens. (*Mammale*).
- Zenuridae** Gray Ann. of Nat. Hist. I, 1838. *Zonurus*. **Ophiosauridae.**
- Zonurus** Merr. Tent. Syst. Amph. 1820. *ζώνη*, zona; *ἔρα*, cauda. **Ophiosauridae.**
- Zootoca** Wagl. Syst. Amphib. 1830. *ζωστοκός*, viviparus. **Lacertidae.**
- Zygnis** Oken Lehrb. d. Naturg. III, 1816. *ζυγνίς* (*nom. propr.*). **Scincidae.**

REPTILIA.

(ADDENDA ET CORRIGENDA.)

- Abranchia** Hogg Ann. Nat. Hist. i, 1838. α priv.; βράγχια, branchiæ. **Batrachii.**
Adaria Gray Syn. Brit. Mus. 1840. *Ada.* **Scincidae.**
Ahaetulla Gray Ill. Ind. Zool. xx, **Colubridae.**
Algyra (Smith) Wieg. Arch. ii, 1839. — (Vid. **Algira**). — **Lacertidae.**
Alligator Cuv. **Crocodylidae.**
Alsodes Bell Voy. Beagle, 1843. ἀλωόδης, ligneus. **Bufonidae.**
Ambystoma Tsch. 1838. **Salamandridae.**
Ameiva Wieg. Herp. Mex. 1834. *Ameiva.* **Lacertidae.**
Amieva Gray Ann. Nat. Hist. v, 1840. — (Vid. **Ameiva**). — **Lacertidae.**
Amphibichthyidae . . . — (Vid. **Pisces**). —
Amphisbena Gray Ann. Nat. Hist. i, 1838. *Amphisbena.* **Amphisbaenidae.**
Amphistrate Goldf. 1820. **Colubridae.**
Amphiuma Gard. Select. Corresp. of Lin. 1821. **Proteidae.**
Amphiumides Dum. et Bibr. Erp. gén. ix, 1841. *Amphiuma.* **Proteidae.**
Angues Swains. Nat. Hist. Rept. 1839. **Scincidae.**
Anisopus Owen Lond. Geol. Trans. vi, . . . ἄνισος, inæqualis; ποῦς, pes. **Saurii.**
Anoplopheres Coct. Compt. r. iv, 1837. ἄνοπλος, inermis; φορὸς, ferens. **Scincidae.**
Apateon H. v. Mey. Jahrb. f. Min. 1844. ἀπατεῶν, fallax, **Batrachii.**
Aplax H. v. Mey. Jahrb. f. Min. 1843. α priv.; πλάξ, lamina. **Testudinidae.**
Apodes Wieg. Arch. i, 1836. α priv.; ποῦς, pes. **Amphisbaenidae.**
Aprasiadae Gray Ann. Nat. Hist. vii, 1841. *Aprasia.* **Scincidae.**
Arnes Coct. Tabl. synopt. Scinc. 1837. **Scincidae.**

- Aspidorhinus** *Eichw.* Fna Casp.-Cauc. 1841. ἀσπίς, scutum; ῥίς, nasus. **Lacertidae.**
- Astrédodères** *Dum. et Bibr.* Erp. gén. ix, 1841. α priv.; τράω, perforo; δερή, collum. **Batrachii.**
- Astrodactylidae** *Hogg* Ann. Nat. Hist. i, 1838. Asterodactylus. **Bufonidae.**
- Atéléodactyles** *Coct.* Compt. r. iv, 1837. ἀτελής, imperfectus; δάκτυλος, digitus. **Scincidae.**
- Ateucholepides** *Coct.* Compt. r. iv, 1837. ἀτευχής, inermis; λεπίς, squama. **Scincidae.**
- Batrachiosaurus** *Harl.* Lond. Edinb. phil. Mag. 1839. βάτραχος, rana; σαῦρος, lacerta. **Saurii.**
- Batrachosaurus** *Fitz.* 1838. **Batrachii.**
- Batrachyla** *Bell* Voy. Beagle, 1843. βάτραχος, rana; *Hyla*. **Hylae.**
- Belodon** *H. v. Mey.* Jahrb. f. Min. 1842. βέλος, jaculum; ὀδοῦς, dens. **Saurii.**
- Bombina** *Sturm* Deuts. Fna, iii, 1828. *Nom. propr.* **Bufonidae.**
- Borborocoetes** *Bell* Voy. Beagle, 1843. βόρβορος, cœnum; κοίτη, cubile. **Ranidae.**
- Brachytaenius** *H. v. Mey.* Jahrb. f. Min. 1842. βραχὺς, brevis; ταυνία, tænia. **Saurii.**
- Brachytracheli** *H. v. Mey.* Jahrb. f. Miner. 1845. βραχὺς, brevis; τράχηλος, collum. **Saurii.**
- Brevilingues** *Wieg.* Herp. Mex. 1834. Brevis; Lingua. **Reptilia.**
- Bronchoceles** (*Kaup*) *Trosch.* in *Wieg.* Arch. ii, 1841. — (Vid. **Bronhocela**). — **Stellionid.**
- Bufoniformes** *Dum. et Bibr.* Erp. gén. viii, 1841. Bufo; forma. **Bufonidae.**
- Cadnabanchia** *Hogg* Ann. Nat. Hist. i, 1838. (err. pro **Caducibranchia**). — **Batrach.**
- Caecilladae** *Hogg* Ann. Nat. Hist. vii, 1841. Cæcilia. **Caecilidae.**
- Caeciloides** *Dum. et Bibr.* Erp. gén. viii, 1841. Cæcilia. **Caecilidae.**
- Cape** *Gray* in *Griff.* An. Kingd. ix, . . . κάπη, alveus. = **Agama**. — **Stellionidae.**
- Cataphracta** *Gray* Ann. Nat. Hist. i, 1838. κατάφρακτος, cataphractus. **Reptilia.**
- Celatibranchia** *Hogg* Ann. Nat. Hist. vii, 1841. Celatus; branchiæ. **Batrachia.**
- Centrura** *Bell* Voy. Beagle, 1843. κέντρον, aculeus; οὐρά, cauda. **Stellionidae.**
- Cetiosaurus** *Owen* Report Brit. Ass. 1842. **Crocodylidae.**
- Chalcida** *Meyer* Syn. Rept. . . . χαλκίς, *nom. propr.* **Scincidae.**
- Chameleo** *Gray* Ann. Nat. Hist. xi, 1843. — (Vid. **Chamaeleo**). — **Chamaeleonidae.**
- Chamaeleonidae** *Gray* Ann. Nat. Hist. xi, 1843. Chamaeleo. **Chamaeleonidae.**
- Champa** lege **Champsia** *Wagl.* **Crocodylidae.**
- Chelonia** *Gray* Ann. Nat. Hist. i, 1838. Chelone. **Chelonii.**
- Chersites** *Pict.* Traité de Paléont. ii, 1845. χέρσος, terra continens. **Testudinidae.**
- Chiroperus** *Wieg.* Herp. Mex. 1834. **Geckonidae.**
- Chirosaurus** *Kaup* **Batrachii.**
- Chirotherium** *Kaup* **Batrachii.**
- Chrysodonta** *Mitch.* = **Amphiuma**. — **Proteidae.**
- Cistula** *Say* **Testudinidae.**
- Cladiodon** *Owen* Odontogr. 1840. **Saurii.**

- Cladyodon** (Owen) Pict. Traité de Paléont. II, 1845. — (Vid. **Cladelodon**). — **Saurii**.
- Colossochelys** Falc. et Cautl. Instit. 1845. κολοσσός, colossus; χέλυς, testudo. **Testudinidae**.
- Conopsides** Coct. Compt. r. IV, 1837. κόνωψ, conops. **Scincidae**.
- Coriudo** Flem. **Corium**; **Testudo**. **Chelonidae**.
- Corythaeolus** Kaup — Etym. κόρυς, galea; αἰολος, variegatus. — **Stellionidae**.
- Cryptoblepharus** Wieg. 1834. **Scincidae**.
- Cyprilepides** Coct. Compt. r. IV, 1837. **Scincidae**.
- Cystosaurus** Geoffr. **Saurii**.
- Dactylethridae** Hogg Ann. Nat. Hist. I, 1838. **Dactylethra**. **Pipae**.
- Dactylopedes** H. v. Mey. Jahr. f. Min. 1845. δάκτυλος, digitus; πούς, pes. **Saurii**.
- Delrodon** Owen Odontogr. 1841. δειρή, collum; ὄδους, dens. **Colubridae**.
- Dentrostres** H. v. Mey. Jahr. f. Min. 1845. Dens; rostrum. **Saurii**.
- Derotremata** Hogg Ann. Nat. Hist. VII, 1841. δερή, collum; τρημα, apertura. **Batrachia**.
- Diarthri** H. v. Mey. Jahr. f. Min. 1845. δισ, bis; ἄρθρον, articulus. **Saurii**.
- Dicynodon** Owen Ann. Nat. Hist. 1845. δισ, bis; κύων, canis; ὄδους, dens. **Saurii**.
- Dimades** Gray Zool. Misc. 1842. Vox euphon. **Colubridae**.
- Dinosauriens** Pict. Traité de Paléont. II, 1845. δεινός, mirabilis; σαῦρος, lacerta. **Saurii**.
- Diploglosses** Coct. Compt. r. IV, 1837. **Diploglossus**. **Scincidae**.
- Diploglossus** Wieg. Arch. II, 1835. **Scincidae**.
- Diplolaemus** Bell Voy. Beagle 1843. διπλός, duplex; λαιμός, guttur. **Stellionidae**.
- Diplopnemena** Hogg Ann. Nat. Hist. I, 1838. διπλός, duplex; πνεύμων, pulmo. **Batrachii**.
- Dipnoa** Leuck. Isis, 1821. **Reptilia**.
- Dipodes** Coct. Compt. r. IV, 1837. δίπους, bipes. **Scincidae**.
- Diporiphora** Gray Zool. Misc. 1842. δισ, bis; πόρος, porus; φορός, ferens. **Stellionidae**.
- Dispholidus** Duvern. Ann. Sc. n. XXVI, . . . δισ, bis; φολίς, squama. **Ophidii**.
- Elodites** Pict. Traité de Paléont. II, 1845. ἔλος, palus. **Testudinidae**.
- Elophila** Dum. et Bibr. Msc. ἔλος, palus; φίλος, amicus. = **Polypedates**. — **Hylae**.
- Emphyodontes** Wieg. Herp. Mex. 1834. **Saurii**.
- Emydidae** Auct **Emys**. **Chelonii**.
- Emydosaura** Gray Ann. Nat. Hist. I, 1838. ἐμύς, emys; σαῦρος, lacerta. **Saurii**.
- Euprepes** Wieg. Arch. I, 1837. εὐπρεπής, decorum. **Scincidae**.
- Euproctus** Géné **Salamandridae**.
- Eurysternum** Wagl. εὐρύς, latus; στέρνον, sternum. **Emydidae**.
- Farancia** Gray Zool. Misc. 1842. Vox euphon. **Colubridae**.
- Ferania** Gray Zool. Misc. 1842. Vox euphon. **Colubridae**.
- Fissilingues** Wieg. Herp. Mex. 1834. Fissus; Lingua. **Saurii**.

- Fordonia** Gray Zool. Misc. 1842. *Vox euphon.* **Colubridae.**
- Gaviata** Cautl. et F. — (Vid. **Gaviatis**). — **Crocodylidae.**
- Geckonidae** Auct. **Saurii.**
- Geckotidae** Gray 1840. **Geckonidae.**
- Geoemys** (Gray) Bonap. in Wieg. Arch. I, 1838. — (Vid. **Geoemyda**). — **Emydidae.**
- Geomolgae** Ritg. **Salamandridae.**
- Glaphyrorhynchus** H. v. Mey. Jahrb. f. Min. 1844. *γλαφυρός, cavus; ῥύγχος, rostrum.* **Saurii.**
- Goniocephalus** (Kaup) Wieg. Arch. II, 1835. — (Vid. **Gonyocephalus**). — **Stellionidae.**
- Goniodactylus** (Kuhl) Wieg. Arch. II, 1837. — (Vid. **Gonyodactylus**). — **Geckonidae.**
- Goniopholis** Owen Rep. Brit. Ass. 1842. **Crocodylidae.**
- Gymnodactylus** Wieg. 1834. **Geckonidae.**
- Gymnophidia** Hogg Ann. Nat. Hist. VII, 1841. *γυμνός, nudus; ὄφις, serpens.* = **Caecilidae.**
- Hatteria** Gray Zool. Misc. 1842. *Vox euphon.* **Stellionidae.**
- Heleoporus** Gray Ann. Nat. Hist. VII, 1841. *ἑλειος, paludinosus; πόρος, porus.* **Ranidae.**
- Hemicordylus** Smith in Loud. Mag. (n. S.) II, 1838. **Ophiosauridae.**
- Heremites** Coct. 1837. **Scincidae.**
- Heterodactyles** Coct. Compt. r. IV, 1837. *Heterodactylus.* **Scincidae.**
- Higina** Gray Zool. Misc. 1842. *Vox euphon.* **Colubridae.**
- Histéropodes** Coct. Compt. r. IV, 1837. *ὑστερος, posterior; ποῦς, pes.* **Scincidae.**
- Homodactyles** Coct. Compt. r. IV, 1837. *Homodactylus.* **Scincidae.**
- Homocosaurus** H. v. Mey. Jahrb. f. Min. 1844. *ὁμοιος, æqualis; Saurus.* **Saurii.**
- Hyaloblépharides** Coct. Compt. r. IV, 1837. *υάλεος, transparentis; βλεφαρός, palpebra.* **Scincid.**
- Hybsibatus** Wieg. Arch. II, 1836. — (Vid. **Hypsibatus**). — **Stellionidae.**
- Hydromolgae** Ritg. **Salamandridae.**
- Hydrosalamandra** Leuck. in Fror. N. Not. XIII, . . . *ὑδωρ, aqua; σαλαμάνδρα, nom. propr.* **Salam.**
- Hylaeformes** Dum. et Bibr. Erp. gén. VIII, 1841. *Hyla; forma.* **Hylae.**
- Hylaeosaurus** Mant. Wond. of Geol. 1840. **Saurii.**
- Hylorina** Bell Voy. Beagle, 1843. *ῥήνη, sylva; ῥίν, nasus.* **Hylae.**
- Hyperolius** Rapp in Wieg. Arch. I, 1842. *ὑπέρο, super;* . . . **Batrachii.**
- Hypselopus** Wieg. Arch. II, 1835. *ὑψηλός, altus; ποῦς, pes.* = **Hypsibatus.** — **Stellionid.**
- Imperfectibranchia** Hogg Ann. Nat. Hist. I, 1838. *Imperfectus; branchia.* **Batrachii.**
- Innocui** Wieg. Arch. II, 1839. *Innocuus.* **Ophidii.**
- Keneux** Coct. 1837. **Scincidae.**
- Kinyxis** (Bell) Bonap. Chel. Tab. anal. 1836. — (Vid. **Cinixys**). — **Testudinidae.**
- Labyrinthodontes** H. v. Mey. Jahrb. f. Min. 1844. *Labyrinthodon.* **Saurii.**
- Lacertiformes** Pict. Traité de Paléont. II, 1845. *Lacerta; forma.* **Saurii.**

- Lapemis** Gray Zool. Misc. 1842. **Hydridae.**
- Latonia** H. v. Mey. Jahrb. f. Min. 1843. *Nom. mythol.* **Ranidae.**
- Leiodon** Owen Odontogr. 1841. **Saurii.**
- Leiuperus** Dum. et Bibr. — Etym. *λεῖος*, lævis; *ὑπερωα*, palatum. — **Bufo****nidae.**
- Lépidoglosses** Coct. Compt. r. iv, 1837. *λεπίς*, squama; *γλώσσα*, lingua. **Scincidae.**
- Lepidosiren** Natter. Ann. Wien. Mus. 1837. — (Vid. **Pisces**). —
- Lepidosternon** Wagl. Icon. Amph. **Amphisbaenidae.**
- Lepitherium** Geoffr. *λεπίς*, squama; *θήρ*, fera. **Saurii.**
- Leptopus** Mayer Anal. *λεπτός*, gracilis; *πούς*, pes. **Pipae.**
- Lialisidae** Gray Ann. Nat. Hist. vii, 1841. *Lialis.* **Scincidae.**
- Limnocharis** Bell Voy. Beagle, 1843. *λιμνη*, stagnum; *χάρις*, gaudium. **Ranidae.**
- Liolaemus** Wieg. 1834. **Stellionidae.**
- Lophognathus** Gray Zool. Misc. 1842. *λόφος*, crista; *γνάθος*, maxilla. **Stellionidae.**
- Lophura** Gray Syn. Brit. Mus. 1840. **Stellionidae.**
- Macrorhynchus** Dunker Jahrb. f. Min. 1844. *μακρός*, longus; *ρόγχος*, rostrum. **Saurii.**
- Manentibranchia** Hogg Ann. Nat. Hist. i, 1838. *Manens*; *branchia*. **Batrachii.**
- Menopomatidae** Hogg Ann. Nat. Hist. i, 1838. *Menopoma.* **Salamandridae.**
- Metopias** H. v. Mey. Jahrb. f. Min. 1842. *μετωπίας*, frontem habens largam. **Saurii.**
- Metriorynchus** (H. v. Mey.) Pict. Traité Paléopt. ii, 1845. — (Vid. **Metriorhynchus**). — **Croc.**
- Microcephalophis** Less. Voy. Bélang. 1834. *μικρός*, parvus; *κεφαλή*, caput; *ὄφις*, serpens. **Hydrid.**
- Miralia** Gray Zool. Misc. 1842. *Vox euphon.* **Colubridae.**
- Moloch** Gray Ann. Nat. Hist. vii, 1841. *Nom. propr.* **Agamidae.**
- Monitores** Wieg. Herp. Mex. 1834. *Monitor.* **Lacertidae.**
- Monopneumena** Hogg in Loud. Mag. (n. S.) iii, *μόνος*, unicus; *πνεύμων*, pulmo. **Batrachii.**
- Monopnea** Leuck. Isis, 1821. **Reptilia.**
- Mosasaurus** (Conyb.) Cuv. Oss. foss. (4^e) x, . . . *Mosa*, *Nom. propr.*; *σαῦρος*, lacerta. **Saurii.**
- Neustosaurus** Rasp. Sur un Saur. foss. 1842. *νευτός*, natans; *σαῦρος*, lacerta. **Saurii.**
- Notopholis** Wieg. 1834. **Lacertidae.**
- Oedura** Gray Zool. Misc. 1842. *οἰδέω*, tumeo; *οὐρά*, cauda. **Geckonidae.**
- Omolépidés** Coct. Compt. r. iv, 1837. *ὁμός*, similis; *λεπίς*, squama. **Scincidae.**
- Ophiophthalmi** Coct. Compt. r. iv, 1837. **Scincidae.**
- Ophiottites** Coct. Compt. r. iv, 1837. *ὄφις*, serpens; *οἶς*, auris. **Scincidae.**
- Ophisops** (Ménétr.) Wieg. Arch. i, 1837. — (Vid. **Ophiops**). — **Lacertidae.**
- Ophyessa** Gray Syn. Brit. Mus. 1840. — (Vid. **Ophryessa**). — **Stellionidae.**
- Oplophores** Coct. Compt. r. iv, 1837. *ὄπλον*, arma; *φορός*, ferens. **Scincidae.**
- Orthophya** H. v. Mey. Jahrb. f. Min. 1844. *ὀρθοφυα*, accretio in altitudinem. **Batrachii.**

- Palaeosaurus** Geoffr. Rech. gr. Saur. 1831. **Saurii.**
- Pedotes** Coct. Compt. r. iv, 1837. πέδον, terra. **Scincidae.**
- Pelodiscus** Fitz. Syst. Rept. 1843. **Emydidae.**
- Péromèles** Dum. et Bibr. Erp. gén. viii, 1841. *Peromeles*. **Scincidae.**
- Peropes** Wieg. Handb. Zool. 1832. *Peropus*. **Geckonidae.**
- Phaneroglossae** Wagl. **Ranidae.**
- Phaneroglosses** Dum. et Bibr. Erp. gén. viii, 1841. *Phaneroglossæ*. **Ranidae.**
- Phrynglosses** Dum. et Bibr. Erp. gén. viii, 1841. φρύνη, bufo; γλώσσα, lingua. **Batrachii.**
- Phyllhydrus** Gray in Griff. An. Kingd. ix, 1831. **Proteidae.**
- Phyllidrus** Gray — (Vid. **Phyllhydrus**). — **Proteidae.**
- Phyria** Gray Zool. Misc. 1842. *Vox euphon*. **Geckonidae.**
- Pipaeformes** Dum. et Bibr. Erp. gén. viii, 1841. *Pipa*; *forma*. **Bufonidae.**
- Platypeltis** Fitz. Syst. Rept. 1843. **Emydidae.**
- Platysternon** Gray Proc. Zool. Soc. 1830. **Emydidae.**
- Pleistodon** Dum. et Bibr. Erp. gén. v, 1839. — (Vid. **Pleistodon**). — **Scincidae.**
- Pleurodema** (Tsch.) Trosch. in Wieg. Arch. ii, 1844. πλευρόν, latus; δέμα, ligamentum. **Ranidae.**
- Pleuroptychus** (Smith) Wieg. Arch. ii, 1837. — (Vid. **Pleurotychus**). — **Ophiosaurid.**
- Pleurosaurus** H. v. Mey. 1831. **Saurii.**
- Plica** Gray 1831. **Stellionidae.**
- Polyodontes** Less. Voy. Belang. 1834. πολλός, multus; ὄδους, dens. **Hydridae.**
- Polyptychus** Wagl. **Lacertidae.**
- Potamites** Pict. Traité de Paléont. ii, 1845. ποταμός, fluvius. **Testudinidae.**
- Pristurus** (Rüpp.) Mag. Zool. a. B. i, 1837. — (Vid. **Pristiurus**). — **Geckonidae.**
- Prolatibranchia** Hogg Ann. Nat. Hist. vii, 1841. *Prolatus*; *branchia*. **Batrachia.**
- Propodes** Wieg. Arch. i, 1836. *Propus*. **Amphisbaenidae.**
- Proteidae** Hogg Ann. Nat. Hist. i, 1838. *Proteus*. **Proteidae.**
- Proteidea** Hogg Ann. Nat. Hist. vii, 1841. *Proteus*. **Proteidae.**
- Protéides** Dum. et Bibr. Erp. gén. ix, 1841. *Proteus*. **Proteidae.**
- Psammites** Coct. Compt. r. iv, 1837. **Scincidae.**
- Psammobates** Fitz. Syst. Rept. 1843. **Testudinidae.**
- Pseudocordylus** Smith in Loud. Mag. (n. S.) ii, 1838. **Ophiosauridae.**
- Ptychopleuri** Wieg. Arch. ii, 1835. *Ptychopleura*. **Ophiosauridae.**
- Ptychozoon** Kuhl Isis, 1822. **Geckonidae.**
- Pyxis** Bell 1815. **Testudinidae.**
- Rachites** Coct. Compt. r. iv, 1837. **Scincidae.**
- Racilia** Gray Zool. Misc. 1842, *Vox euphon*. **Colubridae.**

- Ramibranchia** Hogg Ann. Nat. Hist. VII, 1841. *Ramus; branchiæ. Batrachia.*
- Ramidae** Hogg Ann. Nat. Hist. I, 1838. — (Vid. **Ranidae**). — **Batrachia.**
- Raniformes** Dum. et Bibr. Erp. gén. VIII, 1841. *Rana; forma. Ranidae.*
- Rhabdodon** Fleischm. *ράβδος, virga; ὀδοῦς, dens. Colubridae.*
- Rhamphostoma** Wagl. Syst. Amphib. 1830. — (Vid. **Ramphostoma**). — **Crocodylidae.**
- Ronia** Gray Ann. Nat. Hist. VII, 1841. *Vox euphon. Scincidae.*
- Rubeta** Aldrov. Quad. dig. Ovip. II, . . . *Nom. propr. Ranidae.*
- Rysosteus** Owen Sec. Rep. foss. Rept. 1841. *ρύσσά, ruga; ὀστέον, ossum. Saurii.*
- Salamandrides** Dum. et Bibr. Erp. gén. IX, 1841. *Salamandra. Salamandridae.*
- Saura** Gray Ann. Nat. Hist. I, 1838. *σαῦρα, Saura. Saurii.*
- Saurophthalmi** Coct. Compt. r. IV, 1837. **Saurii.**
- Saurotites** Coct. Compt. r. IV, 1837. *Saura. Scincidae.*
- Scallophis** Rafin. *σκαλῖς, sarculum; ὄφις, serpens. Serpens marin. fabul.*
- Sclérobépharides** Coct. Compt. r. IV, 1837. *σκληρός, durus; βλεφαρίς, palpebra. Scincidae.*
- Sericodon** H. v. Mey. Jahrb. f. Min. 1844. *σηρικὸς, setaceus; ὀδοῦς, dens. Saurii.*
- Serpentidae** Selby Mag. Zool. a. B. II, 1838. *Serpens. Ophidi.*
- Siguana** Gray 1831, **Scincidae.**
- Silubolépidés** Coct. Tabl. syn. Scinc. 1837. *Silubolepis. Scincidae.*
- Silubolepis** Coct. 1837. **Scincidae.**
- Siphargis** Risso Eur. mér. III, 1826. — (Vid. **Sphargis**). — **Chelonidae.**
- Sphargidae** (Bell) Bonap. in Wieg. Arch. I, 1838. *Sphargis. Chelonidae.*
- Sphénopsides** Coct. Tab. syn. Scinc. 1837. *Sphenops. Scincidae.*
- Stenosaurus** lege **Steneosaurus** Geoffr. Rech. gr. Saur. 1831. **Saurii.**
- Stephanohydra** Tsch. in Wieg. Arch. I, 1837. *στέφανος, corona; ὕδρα, Hydra. Hydridae.*
- Sternotherus** (Bell) Wieg. Arch. II, 1836. — (Vid. **Sternotherus**). — **Emydidae.**
- Strigolépidés** Coct. Tabl. syn. Scinc. 1837. *στρίξ, striga; λεπίς, squama. Scincidae.*
- Succhosaurus** (Owen) Pict. Traité de Paléont. II, 1845. — (Vid. **Suchosaurus**). — **Saurii.**
- Tachyderma** Wieg. — (Vid. **Trachyderma**). — **Lacertidae.**
- Teguixin** Gray 1831. **Lacertidae.**
- Téléodactyles** Coct. Compt. r. IV, 1837. *τελεός, perfectus; δάκτυλος, digitus. Scincidae.*
- Teleosaurus** Geoffr. Rech. gr. Saur. 1831. **Saurii.**
- Termatosaurus** Plin. Palæont. Würt. 1844. *τέρμα, finis; σαῦρος, lacerta. Saurii.*
- Testudinites** Weiss. Abh. Berl. Ak. 1827, *Testudo. Testudinidae.*
- Tétrapodes** Coct. Compt. r. IV, 1837. *τετράς, quatuor; ποῦς, pes. Scincidae.*
- Tetronyx** Wieg. Arch. II, 1835. — (Vid. **Tetraonyx**). — **Emydidae.**
- Thalassites** Pict. Traité de Paléont. II, 1845. *θάλασσα, mare. Testudinidae.*

- Thecadactylus** Auct. — (Vid. **Thecodactylus**). — **Geckonidae**.
Thecaglossae Gray Ann. Nat. Hist. I, 1838. — (Vid. **Thecoglossae**). — **Saurii**.
Timon (Tsch.) Wieg. Arch. II, 1837. — (Vid. **Thimon**). — **Lacertidae**.
Tomyris Eichw. in Wieg. Arch. I, 1838. τομὸς, secans; ῥοιον, radius. **Viperidae**.
Trachyaspis H. v. Mey. Jahrb. f. Min. 1845. τραχὺς, hispidus; ἄσπις, scutum. **Testudinidae**.
Trachyderma Wieg. Herp. Mex. 1834. τραχὺς, hispidus; δέρμα, cutis. **Lacertidae**.
Trachydermi Wieg. Herp. Mex. 1834. **Trachyderma**. **Lacertidae**.
Trématodères Dum. et Bibr. Erp. gén. IX, 1841. τρήμα, foramen; δεσμή, collum. **Batrachii**.
Trematosaurus Braun Vers. deuts. Naturf. 1841. τρήμα, foramen; Saurus. **Saurii**.
Tretosternon Owen Sec. Rep. foss. Rept. 1841. τρητὸς, perforatus; στέρονον, pectus. **Testudinidae**.
Trionychidae (Gray) Bonap. in Wieg. Arch. I, 1838. **Trionyx**. **Emydidae**.
Trionychina Bonap. in Wieg. Arch. I, 1838. **Trionyx**. **Emydidae**.
Typhopodina lege **Typhlopodina** Bonap. **Boidae**.
Uperoleia Gray Ann. Nat. Hist. VII, 1841. ὑπερον, pistillum; λείος, lævis. **Ranidae**.
Urocentrum Wieg. Arch. II, 1835. — (Vid. **Urocentron**). — **Stellionidae**.
Venenosi Wieg. Arch. II, 1839. Venenosus. **Ophidii**.
Vermilingues Wieg. Herp. Mex. 1834. Vermis; Lingua. **Saurii**.
Xenodermus Reinh. in Wieg. Arch. I, 1837. ξένος, inusitatus; δέρμα, corium. **Colubridae**.
Xestorrhynchus H. v. Mey. Jahrb. f. Min. 1842. ξεστός, politus; ῥυτίς, ruga. **Saurii**.
Xiphosura Gray **Stellionidae**.



REPTILIA.

LIBRI IN ADDENDIS CITATI.

- Aldrov. Quad. dig. Ovid.* — *Aldrovan*, De Quadrupedibus digitatis oviparis.
Bell Voy. Beagle. — *Bell*, in Zoology of H. H. Ship the Beagle.
Bonap. in Wieg. Arch. — *Bonaparte*, in *Wiegmann's Archiv für Naturgeschichte.*
Braun Vers. deuts. Naturf. — *Braun*, in Versammlung der Gesellschaft deutscher Naturforscher und Aerzte.
Dunker Jahrb. f. Min. — *Dunker*, in *Leonhard und Bronn's Jahrbuch für Mineralogie.*
Eichw. Fna Casp.-Cauc. — *Eichwald*, Fauna Caspico-Caucasica.
 ▪ in *Wieg. Arch.* — *Eichwald*, in *Wiegmann's Archiv für Naturgeschichte.*
Falk. et Cautl. Institut. — *Falkoner et Cautley*, in Institut, Journal.
Gard. Select. Corresp. of Lin. — *Garden*, Selected Correspondence of Linnæus.
Gray Syn. Brit. Mus. — *Gray*, Synopsis of the British Museum.
 ▪ *Zool. Misc.* — *Gray*, in Zoological Miscellany.
Harl. Lond. Edinb. phil. Mag. — *Harlan*, in London and Edinburgh philosophical Magazine.
Hogg Ann. Nat. Hist. — *Hogg*, in Annals and Magazine of Natural History.
 ▪ in *Loud. Mag.* — *Hogg*, in Loudon Magazine of Natural History.
Leuck. in Fror. N. Not. — *Leuchart*, in *Froriep's Neuen Notizen.*
Mant. Wvond. of Geol. — *Mantell*, Wonders of Geology.
Mayer Anal. — *Mayer*, Analecten für vergleichende Anatomie.
Natter Ann. Wien. Mus. — *Natterer*, in Annalen des Wiener Museums.
Owen Lond. Geol. Trans. — *Owen*, in Transactions of the Geological Society of London.
 ▪ *Ann. Nat. Hist.* — *Owen*, in Annals and Magazine of Natural History.
 ▪ *Sec. Rep. foss. Rept.* — *Owen*, Second Report on British Fossil Reptiles.
Pict. Traité de Paléont. — *Pictet*, Traité de Paléontologie.
Plien. Palzont. Würt. — *Plieninger*, Beiträge zur Paläontologie Württemberg's.
Rapp in Wieg. Arch. — *Rapp*, in *Wiegmann's Archiv für Naturgeschichte.*
Rasp. Sur un Saur. foss. — *Raspail*, Sur un Saurien fossile.
Reinh. in Wieg. Arch. — *Reinhardt*, in *Wiegmann's Archiv für Naturgeschichte.*
Risso Eur. mér. — *Risso*, Histoire naturelle des principales Productions de l'Europe méridionale.
(Rüpp.) Mag. Zool. a. Bot. — *(Rüppell)*, Magazine of Zoology and Botany.
Selby Mag. Zool. a. Bot. — *Selby*, in Magazine of Zoology and Botany.
Smith in Loud. Mag. — *Smith*, in Loudon Magazine of Natural History.
Trosch. in Wieg. Arch. — *Troschel*, in *Wiegmann's Archiv für Naturgeschichte.*
Tsch. in Wieg. Arch. — *Tschudi*, in *Wiegmann's Archiv für Naturgeschichte.*
Wagl. Icon. Amph. — *Wagler*, Icones Amphibiorum.
Weiss. Abh. Berl. Ak. — *Weiss*, in Abhandlungen der königlichen Akademie der Wissenschaften zu Berlin.

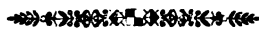

CONSPECTUS FAMILIARUM
R E P T I L I U M.

Chelonii.

Chelonidae.
Emydidae.
Testudinidae.

Saurii.

Pterodactyli.
Palaeosaurii (Ichthyosaurii et
Plesiosaurii).
Dinosaurii.
Crocodylidae.
Stellionidae.
Geckonidae.
Chamaeleonidae.
Lacertidae.
Ophiosauridae.
Amphisbaenidae.
Scincidae.

Ophidii.

Colubridae.
Boidae.
Viperidae.
Hydridae.

Batrachii.

Bufo nidae.
Hylae.
Ranidae.
Salamandridae.
Proteidae.
Caecilidae.

AGASSIZ

NOMENCLATOR ZOOLOGICUS.



FASCICULUS VII ET VIII.

CONTINENS

MAMMALIA (ADDENDA), AVES (ADDENDA), REPTILIA (ADDENDA), PISCES, CRUSTACEA (ADDENDA),
HEMIPTERA (ADDENDA), ORTHOPTERA (ADDENDA), NEVROPTERA (ADDENDA), HYMENOPTERA,
VERMES (ADDENDA), ROTATORIA (ADDENDA), POLYGASTRICA (ADDENDA), ECHINODERMATA
(ADDENDA), ACALEPHAS (ADDENDA) ET POLYPOS (ADDENDA).

RECEIVED
1917

NOMINA SYSTEMATICA

GENERUM PISCIUM,

TAM VIVENTIIUM QUAM FOSSILIIUM,

**SECUNDUM ORDINEM ALPHABETICUM DISPOSITA, ADJECTIS AUCTORIBUS, LIBRIS IN QUIBUS REPERIUNTUR,
ANNO EDITIONIS, ETYMOLOGIA ET FAMILIIS AD QUAS PERTINENT.**

AUCTORE

L. AGASSIZ,

HIST. NAT. IN ACAD. NEOCOM. PROFESSORE.

LIBRI CITATI.

Adans. — Adanson.

Agass. Poiss. foss. — Agassiz, Recherches sur les Poissons fossiles.

- Mém. Soc. Neuch. — *Agassiz* in Mémoires de la Société d'Histoire naturelle de Neuchâtel.
- Pisc. Brasil. — *Agassiz*, Selecta genera et species Piscium Brasiliensium.
- Geol. Trans. — *Agassiz* in Transactions of the Geological Society of London.
- in *Murch.* Report — *Agassiz* in *Murchison* Report on the fishes of the Old Red.
- in *Murch.* Sil. Syst. — *Agassiz* in *Murchison* The Silurian System of Rocks, etc.
- Zeitschr. f. Min. — *Agassiz* in *v. Leonhard's* Zeitschrift für Mineralogie.
- in *L. u. Br. N. Jahrb.* — *Agassiz* in *Leonhard* und *Bronn* Neues Jahrbuch für Mineralogie etc.
- Rapp. — *Agassiz*, Rapport sur les poissons fossiles de l'Old Red in Bibliothèque universelle de Genève.

Aldrov. De Pisc. — Aldrovandi, De Piscibus Libri V, etc.

Art. Synon. — Artedi, Synonymia Nominum Piscium.

- Gen. Pisc. — *Artedi, Genera Piscium.*

Bellon (Belon) Aquat. — Belon, De Aquatilibus.

Blainv. Journ. de Phys. — De Blainville in Journal de Physique.

- Faune fr. Poiss. — *De Blainville* in Faune française (Poissons).
- N. Dict. — *De Blainville* in Nouveau Dictionnaire d'Histoire naturelle.
- Ichthyol. — *De Blainville, Sur les Ichthyolites ou Poissons fossiles.*

Bloch Ichth. — Bloch, Ichthyologie, ou Histoire générale et particulière des Poissons.

Bl. Schn. Syst. Ichth. — Schneider, Blochii Systema Ichthyologiæ, etc.

Bonap. Saggio etc. — Ch. L. Bonaparte, Saggio di una Distribuzione metodica degli Animali vertebrati.

- Syn. Vert. Syst. — *Ch. L. Bonaparte, Synopsis Vertebratorum Systematis.*
- Prod. Ichth. — *Ch. L. Bonaparte, Prodromus Systematis Ichthyologiæ.*
- Mém. Soc. Neuch. — *Ch. L. Bonaparte* in Mémoires de la Société d'Histoire naturelle de Neuchâtel.

Bory — Bory.

Bronn N. Jahrb. — Bronn in Leonhard und Bronn Neues Jahrbuch für Mineralogie etc.

Brown Jam. — Brown, The civil and natural History of Jamaica.

Buch. Gang. Fish. — Hamilt. Buchanan, An Account of the Fishes found in the River Ganges and its branches.

- Edinb. Journ. — *Hamilt. Buchanan* in Edinburgh Philosophical Journal.

Cantr. Instit. — Cantraine in l'Institut, Journal etc.

Cocco Lett. su' Salm. — Cocco, Lettera su' Salmoni, etc.

Comm. — Commerson.

Couch Zool. Journ. — Couch in Zoological Journal.

Cuv. Tabl. élém. — Cuvier, Tableau élémentaire de l'Histoire naturelle des Animaux.

- Mém. Mus. — *Cuvier* in Mémoires du Muséum d'Histoire naturelle.
- R. anim. — *Cuvier, Le Règne animal distribué d'après son organisation, etc.*
- in *Cuv. et Val. Poiss.* — *Cuvier* in *Cuvier et Valenciennes* Histoire naturelle des Poissons.

- Cuv. et Val. Poiss.* — *Cuvier et Valenciennes*, Histoire naturelle des Poissons.
Dale — *Dale*,
De la B. Geol. Trans. — *De la Bèche* in Transactions of the Geological Society of London.
Dum. Zool. anal. — *Duméril*, Zoologie analytique, etc.
Egert. in *Agass. Poiss. foss.* — *Egerton* in *Agassiz* Recherches sur les Poissons fossiles.
Ehrenb. (Wieg. Arch.) — *Ehrenberg* in *Wiegmann's Archiv*.
Eichw. N. Act. Petr. — *Eichwald* in Nova Acta Academiæ scientiarum imperialis Petropolitane.
 » in *Leonh. u. Br. N. Jahrb.* — *Eichwald* in *Leonhard und Bronn* Neues Jahrbuch für Mineralogie etc.
Fabr. — *Fabricius*,
Flem. Brit. Anim. — *Fleming*, An History of British Animals, etc.
Forsk. — *Forsk. Fauna arabica*.
Forst. Enchirid. — *J. R. Forster*, Enchiridion Historiæ naturali inserviens.
Fries A. Vet. Ac. Handl. — *Fries* in Arsberättelse over framsteg, af gionne af Konglik Vetenskaps Akademiens Handlingar.
Geoffr. Ann. Mus. — *Geoffroy Saint-Hilaire* in Annales du Muséum d'Histoire naturelle.
Germ. in Münst. Beitr. Petr. — *Germer* in Gr. v. *Münster*, Beiträge zur Petrefaktenkunde.
Gesn. Aquat. — *Gesner*, Nomenclator aquatilium Animantium, etc.
 » *Icon. Anim.* — *Gesner*, Icones Animalium, etc.
Giorn. Mém. Ac. Tur. — *Giorna* in Mémoires de l'Académie de Turin.
Gm. Syst. Nat. — *Linnæi Systema Naturæ*, edit. 18^a, à *Gmelin*.
Goetzsch
Goldf. Handb. Zool. — *Goldfuss*, Handbuch der Zoologie.
Gouan Hist. Pisc. — *Gouan*, Historia Piscium, etc.
Grav. Vergl. Zool. — *Gravenhorst*, Vergleichende Zoologie.
Gray in Hardw. Zool. Ind. — *Gray* in *Hardwicke*, Indian Zoology.
 » *Ann. of Nat. Hist.* — *Gray* in Annals of Natural History, etc.
 » *Ind. Illustr.* — *Gray*, Illustrations of Indian Zoology, etc.
 » *Zool. Misc.* — *Gray*, Zoological Miscellany.
Gronov. Zoophyl. — *Gronovius*, Zoophylacium Gronovianum, etc.
 » *Mus. ichth.* — *Gronovius*, Museum ichthyologicum, etc.
Gualt. Onom. — *Gualterus*, Onomasticon Zoicon, etc.
Harl. Journ. Acad. Philad. — *Harlan* in Journal of the Academy of Philadelphia.
Harw. Phil. Trans. — *Harwood* in Philosophical Transactions.
Hays Tr. Amer. Phil. Soc. — *Hays* in Transactions of the American Philosophical Society.
Heck. Ann. Wien. Mus. — *Heckel* in Annalen des Wiener Museums.
 » *Fische Kaschm.* — *Heckel*, Fische aus Kaschemir.
 » in *Hügel's Reise* — *Heckel* in *Hügel's Reise nach Cashemir*.
 » in *Russ. Reise.* — *Heckel* in *Russegger Reisen in Europa, Asien und Afrika*.
Henle Ueber Narcin. — *Henle*, Ueber Narcine, eine neue Gattung elektrischer Rochen, etc.
Herm. — *Herman*,
Houtt. Act. Haarl. — *Houttuyn* in Natuurkundige Verhandelingen van de Bataviaasch Matschappy der Wetenschappen te Harlem.
Humb. Obs. Zool. — *Al. de Humboldt*, Recueil d'Observations de Zoologie et d'Anatomie comparée.
Jen. Voy Beagle Fish. — *Jenyns*, The Zoology of the Voyage of Beagle, etc. (Fishes).
Joann. Mag. Zool. — *De Joannis* in *Guérin* Magasin de Zoologie.
Jonst. (et Johnst.) De Pisc. — *Jonston*, Historia naturalis de Piscibus et Cetis.
Kaup Isis — *Kaup* in *Oken Isis*.
Klein Miss. Pisc. — *Klein*, Historiæ naturalis Piscium promovendæ Missæ V, etc.
König Icon. sect. — *König*, Icones fossilium sectiles; fol. London 1825.
K. et V. Hass. — *Kuhl et Van Hasselt* Manuscriptum.
Lacép. Hist. n. Poiss. — *Lacépède*, Histoire naturelle des Poissons.

- Latham* — *Latham*,
Less. Zool. Coq. — *Lesson*, Zoologie de l'Expédition de la *Coquille*.
Lesu. Mém. Mus. — *Lesueur* in Mémoires du Muséum d'Histoire naturelle.
 • Journ. Ac. Philad. — *Lesueur* in Journal of the Academy of Philadelphia.
Linn. Syst. Nat. — *C. à Linné*, Systema Naturæ.
Lowe Proc. Zool. Soc. Lond. — *Lowe* in Proceedings of the Zoological Society of London.
 • Ann. of Nat. Hist. — *Lowe* in Annals of Natural History.
 • Ann. a. Mag. N. Hist. — *Lowe* in Annals and Magazine of Natural History.
 • Cambr. Phil. Trans. — *Lowe* in Transactions of the Cambridge Philosophical Society.
Luid — *Luid*,
M'Clell. Asiat. Res. — *Mac Clelland* in Asiatic Researches, or Transactions of the Society instituted in Bengal etc.
 • Calc. Journ. — *Mac Clelland* in Journal of the Asiatic Society of Bengal.
Mac L. Ann. a. Mag. N. Hist. — *Mac Leay* in Annals and Magazin of Natural History.
 • Calc. Journ. — *Mac Leay* in Journal of the Asiatic Society of Bengal.
Maregr. Brasil. — *Marggrave*, Historiæ rerum naturalium Brasiliæ Libri VIII, etc.
Meyen Reise. — *Meyen*, Reise um die Erde etc.
Mitch. Ann. Lyc. N. York. — *Mitchill* in Annals of the Lycæum of New York.
Montag. Mem. Wvren. Soc. — *Montagu* in Memoirs of the Wernerian Society.
Müll. Abh. Berl. Akad. — *J. Müller* in Abhandlungen der Berliner Akademie der Wissenschaften.
 • in *Wieg. Arch.* — *J. Müller* in *Wiegmann's Archiv*.
 • Myxin. — *J. Müller*, Vergleichende Anatomie der Myxinoiden, etc.
 • Bericht Berl. Ak. — *J. Müller* in Bericht über die zur Bekanntmachung geeigneten Verhandlungen der Königl. Preussischen Akademie der Wissenschaften.
 • u. *H. Plagiost.* — *J. Müller* und *Henle*, Systematische Beschreibung der Plagiostomen.
 • in *Müll. Arch.* — *J. Müller* und *Henle* in *Müller's Archiv für Anatomie und Physiologie* etc.
 • u. *Trosch.* Bericht Berl. Ak. — *J. Müller* und *Troschel* in Bericht über die zur Bekanntmachung geeigneten Verhandlungen etc.
Münst. Beitr. Petr. — Gr. v. *Münster*, Beiträge zur Petrefaktenkunde.
 • in *Ag. Poiss. foss.* — Gr. v. *Münster* in *Agassiz Recherches sur les Poissons fossiles*.
Nardo Prod. Ichth. Adriat. — *Nardo*, Prodromus Observationum et Disquisitionum Ichthyologiæ Adriaticæ.
 • Adriat. Ittiol. — *Nardo*, Osservazioni ed Aggiunte all' Adriatica Ittiologia del Sign. *Naccari*.
 • Isis. — *Nardo* in *Oken Isis*.
Natt. Ann. Wien. Mus. — *Natterer* in Annalen des Wiener Museums.
Nordm. Rev. Zool. — *Nordmann* in Revue zoologique par la Société Caviérienne.
 • in *Demid. Voy.* — *Nordmann* in *Anat. de Demidoff Voyage dans la Russie méridionale et la Crimée*, etc.
Otto N. Act. Nat. Cur. — *Ad. W. Otto* in Nova Acta Academiæ Curiosorum.
Owen Odontogr. — *Owen*, Odontography, or a Treatise on the comparative Anatomy of the Teeth etc.
 • Trans. Brit. Ass. — *R. Owen* in the Transactions of the British Association for the Advancement of Science.
 • Cat. Mus. Coll. Surg. — *R. Owen*, Catalogue of the Museum of the College of Surgeons.
Pall. Zoogr. Ross.-Asiat. — *Pallas*, Zoographia Rossico-Asiatica.
Rafin. Ind. Itt. Sicil. — *Rafinesque*, Indice d'Ittiologia Siciliana.
 • Ichth. Ohiens. — *Rafinesque*, Ichthyologia Ohiensis, or Natural History etc.
 • Caratt. — *Rafinesque*, Caratteri di alcuni nuovi Generi e nuove Specie di Animali e Piante della Sicilia, etc.
 • Specchio. — *Rafinesque*.
 • Mem. on 70 N. G. — *Rafinesque*, Prodrome de soixante-dix nouveaux Genres d'Animaux découverts dans l'intérieur des Etats-Unis, en 1818.
 • Anal. Nat. — *Rafinesque*, Analyse de la Nature, etc.
 • Journ. Ac. Philad. — *Rafinesque* in Journal of the Academy of Philadelphia.
 • Journ. d'Hist. nat. — *Rafinesque* in Journal d'Histoire naturelle.
 • Amer. Monthly Mag. — *Rafinesque* in the American Monthly Magazine.

- Ranz.* N. Comm. Ac. Sc. Bon. — *Ranzani* in *Novi Commentarii Academiæ Scientiarum Bononiensis.*
- Redf.* Am. Journ. — *Redfield* in *Silliman American Journal of Science and Arts.*
- Reinh.* Ichth. Bidrag. — *J. Reinhardt*, Ichthyologische Bidrag til den Grønlandske Fauna.
 » in *Wiegmann's Arch.* — *J. Reinhardt* in *Wiegmann's Archiv für Naturgeschichte.*
- Retz.* . . . — *Retzius*, Fauna suecica.
- Richards.* Faun. Bor. Am. — *Richardson*, Fauna Boreali-Americana, or the Zoology etc.
 » Ann. of Nat. Hist. — *Richardson* in *Annals of Natural History*, etc.
 » Ann. a. Mag. Nat. Hist. — *Richardson* in *Annals and Magazine of Natural History.*
- Richards.* Proc. Zool. Soc. Lond. — *Richardson* in *Proceedings of the Zoological Society of London.*
- Riley* L. a. Ed. Phil. Journ. — *Riley* in *London and Edinburgh Philosophical Journal.*
- Risso* Ichth. Nice — *Risso*, Ichthyologie de Nice, ou Histoire naturelle des Poissons du Département des Alpes maritimes.
 » Eur. mérid. — *Risso*, Histoire naturelle des principales productions de l'Europe méridionale, etc.
 » Mém. Acad. Tur. — *Risso* in *Mémoires de l'Académie de Turin.*
- Rond.* De Pisc. — *Rondelet*, Libri de Piscibus marinis, etc.
- Rüpp.* Fische Roth. M. — *Rüppell*, Fische des Rothen Meeres.
 » Neue Nachtr. — *Rüppell*, Neuer Nachtrag von Beschreibungen und Abbildungen neuer Fische im Nil entdeckt.
 » Atl. — *Rüppell*, Atlas zu der Reise im nördlichen Africa. Fische des Rothen Meeres.
 » Isis. — *Rüppell* in *Oken Isis.*
- Schleg.* Faun. Japon. — *Schlegel*, Fauna Japonica.
- Schonev.* Ichth. — *Schoneveld*, Ichthyologia et Nomenclatura Animalium marinarum, etc.
- Schultze* Versamml. Naturf. in Bonn — *Schultze* in *Versammlung deutscher Naturforscher und Aerzte in Bonn.*
- Schwenkf.* Theriotr. — *Schwenkfeld*, Theriotropheion Silesiæ, etc.
- Scop.* Delic. Fl. et Faun. Insubr. — *Scopoli*, Deliciæ Floræ et Faunæ Insubricæ, etc.
- Sedgw. et Murch.* — *Sedwick et Murchison* in *Transaction of the geological Society of London.*
- Sevast.* N. Act. Acad. Petr. — *Sevastianoff* in *Nova Acta Academiæ scientiarum imperialis Petropolitanae.*
- Shaw* Nat. Misc. — *Shaw* in *Naturalist's Miscellany.*
 » Soc. Linn. Bord. — *Shaw* in *Actes de la Société Linnéenne de Bordeaux.*
- Smith* Afric. Ill. — *A. Smith*, Illustrations of the Zoology of South Africa, etc.
- Soland.* Pisc. Austr. — *Solander*,
- Spix* Pisc. Brasil. — *Spix*, Selecta genera et species Piscium Brasiliensium.
- Stell.* . . . — *Steller.*
- Storer* Fish. Massach. — *Storer*, Reports on the Fishes, Reptils and Birds of Massachusetts.
- Swains.* Classif. — *Swainson*, On the Natural History and Classification of Fishes, Amphibians and Reptiles, etc.
- Sykes* Ann. of Nat. Hist. — *Sykes* in *Annals of Natural History*, etc.
- Thomps.* Ann. Nat. Hist. — *Thompson* in *Annals of Natural History*, etc.
 » Proc. Zool. Soc. Lond. — *Thompson* in *Proceedings of the Zoological Society of London.*
- Thunb.* N. Mém. Stockh. — *Thunberg* in *Konglik's Vetenschaps Academiens Nya Handlingar.*
- Tiles.* Mém. Ac. Pét. — *Tilesius* in *Mémoires de l'Académie de Saint-Petersbourg.*
 » in *Krüsenst. Reise* — *Tilesius* in *Krüsenstern's Reise um die Welt.*
- Vahl.* Mem. Hist. nat. Copenh. — *Vahlenberg*, in *Skrivter af Naturhistorie-Selskalet.*
- Val.* in *Cuv.* et *Val.* Poiss. — *Valenciennes* in *Cuvier et Valenciennes Histoire naturelle des Poissons.*
 » N. Ann. Mus. — *Valenciennes* in *Nouvelles Annales du Muséum d'Histoire naturelle.*
 » in *Bélang. Voy.* — *Valenciennes* in *Bélangier Voyage aux Indes Orientales.*
 » Inst. — *Valenciennes* in *l'Institut, Journal* etc.
 » et *Pentl.* Trans. Geol. Soc. — *Valenciennes et Pentland* in *Transactions of the Geological Society of London.*
- Vandelli* . . . — *Vandelli*,
- Volta* Ittiol. Veron. — *Volta*, Ittiolitologia Veronense.
- Willugh.* Ichth. — *Willughby*, De Historia piscium libri IV.
- Yarr.* Brit. Fish. — *Yarrell*, History of British Fishes.

PISCES.

- Abdominales** Linn. Syst. Nat. ed. XII, 1766. *Abdomen. Pisces.*
- Abramis** Cuv. R. anim. II, 1817. *Nom. propr. Cyprinidae.*
- Abramus** Gualt. Onom. 1660. *Nom. propr. Cyprinidae.*
- Abrostomus** Smith Afric. Ill. XIV, . . . ἀβρός, mollis; σόμα, os. **Cyprinidae.**
- Acanthiae** Luid. ἄκανθα, aculeus. **Squalidae.**
- Acanthias** Risso Eur. mérid. III, 1826. ἄκανθα, aculeus. **Squalidae.**
- Acanthicus** Spix Pisc. Brasil. 1829. ἀκανθικός, aculeatus. **Gonyodontes.**
- Acanthidium** Lowe Ann. of Nat. Hist. IV, 1840. ἀκάνθιδις, spinosus. **Squalidae.**
- Acanthinion** Lacép. Hist. n. Poiss. IV, 1802. ἄκανθα; τριων, cervix. = **Trachinotus.** — **Scombridae.**
- Acanthiodontes** Luid. ἄκανθιδις, aculeatus; ὀδὸς, dens. **Squalidae.**
- Acanthiotes** Goldf. Handb. Zool. II, 1820. ἀκάνθιδις, spinosus; ἦς, auris.
- Acanthobrama** Heck. in Russeg. Reise I, . . . ἄκανθα, aculeus; *Brama.* **Cyprinidae.**
- Acanthoclinus** Jen. Voy. Beagl. Fish. IV, 1840. ἄκανθα, aculeus; *Clinus.* **Blennidae.**
- Acanthoderma** Cantr. Instit. 1835. ἄκανθα, aculeus; δέρμα, cutis. **Scombridae.**
- Acanthoderma** Agass. Poiss. foss. II, 1843. ἄκανθα, aculeus; δέρμα, cutis. **Sclerodermi.**
- Acanthodes** Agass. Poiss. foss. II, 1833. ἀκανθώδης, aculeatus. **Acanthodei.**
- Acanthodei** Agass. Poiss. foss. I, 1843. *Acanthodes.* **Ganoidei.**
- Acanthoessus** Agass. Zeitschr. f. Min. 1832. ἄκανθα, aculeus. = **Acanthodes.** — **Acanthodei.**
- Acantholabrus** Val. in Cuv. et Val. Poiss. XIII, 1839. ἄκανθα, aculeus; *labrus.* **Labridae.**
- Acanthonemus** Agass. Poiss. foss. V, 1833. ἄκανθα, aculeus; νῆμα, filum. **Scombridae.**
- Acanthonotus** Bl. Schn. Syst. Ichthyol. 1801. ἄκανθα, aculeus; νῶτος, dorsum.
- Acanthopleurus** Agass. Poiss. foss. II, 1843. ἄκανθα, aculeus; πλευρά, latus. **Sclerodermi.**
- Acanthopodus** Lacép. Hist. n. Poiss. IV, 1802. ἄκανθα, aculeus; πῆς, pes. = **Psettus.** — **Chaetodont.**
- Acanthopomes** Dumér. Zool. anal. 1806. ἄκανθα, aculeus; πῶμα, operculum. **Thoracici.**

- Acanthopsis** Agass. Mém. Soc. Neuch. i, 1836. ἄκανθα, aculeus; ὄψις, facies. **Cyprinidae.**
- Acanthoptères** Blainv. Journ. de Phys. LXXIII, 1816. *Acanthopteri.*
- Acanthopteri** Bonap. Syn. Vert. Syst. 1837. ἄκανθα, aculeus; πτερόν, ala. **Sclerodermi.**
- Acanthopterygii** (Art.) Linn. Syst. Nat. ed. vi, 1748. ἄκανθα, aculeus; πτέρυξ, ala. **Pisces.**
- Acanthorhini** Bonap. Saggio etc. 1831. *Acanthorinus.* **Placoidei.**
- Acanthorhinus** Blainv. Faun. fr. Poiss. i, 1828. ἄκανθα, aculeus; ῥίη, nasus. **Squalidae.**
- Acanthuridae** Bonap. Prod. Ichth. 1839. *Acanthurus.* **Ctenoidei.**
- Acanthurinae** Swains. Classif. 1839. *Acanthurus.* **Ctenoidei.**
- Acanthurini** Bonap. Prod. Ichth. 1839. *Acanthurus.* **Ctenoidei.**
- Acanthurus** (Forsk.) Lacép. Hist. n. Poiss. iv, 1802. ἄκανθα, aculeus; ἕρα, cauda. **Teuthyes.**
- Acanus** Agass. Poiss. foss. iv, 1839. ἄκανος, aculeus. **Percoidei.**
- Acara** Heck. Ann. Wien. Mus. II, 1840. *Nom. propr.* **Chromides.**
- Acaramus** Rafn. Anal. Nat. 1815. ?
- Acarauna** Sevast. N. Act. Acad. Petr. xi, . . . *Nom. propr.* = **Gomphosus.** — **Labridae.**
- Acentrolophus** Nardo Prod. Ichth. Adriat. 1827. α priv.; κεντρόν, aculeus; λόφος, crista. **Scomb.**
- Acerina** Cuv. R. anim. II, 1817. ἄκερος, sinè cornu. **Percidae.**
- Achiri** Bl. Schn. Syst. Ichthyol. 1801. *Achirus.* **Pleuronectae.**
- Achiria** Rafn. Anal. Nat. 1815. ἀχειρία, manuum defectus. **Pleuronectae.**
- Achirus** Lacép. Hist. n. Poiss. iv, 1802. ἀχειρ, manibus carens. **Pleuronectae.**
- Acinacea** Bory ἀκινάκης, ensiculus.
- Acipenser** (Art.) Linn. Syst. Nat. ed. vi, 1748. *Nom. propr.* **Acipenseridae.**
- Acipensereres** Bonap. Syn. Vert. Syst. 1837. *Acipenser.* **Ganoidei.**
- Acipenseridae** Bonap. Saggio etc. 1831. *Acipenser.* **Ganoidei.**
- Acipenserini** Bonap. Syn. Vert. Syst. 1837. *Acipenser.* **Ganoidei.**
- Acoura** Swains. Classif. 1839. ἄκουρος, intonsus. **Cyprinidae.**
- Acrodus** Agass. Poiss. foss. III, 1838. ἄκρος, acutus; ὀδὸς, dens. **Cestraciontes.**
- Acrogaster** Agass. Poiss. foss. iv, 1839. ἄκρος, acutus; γαστήρ, venter. **Percidae.**
- Acrognathus** Agass. Poiss. foss. v, 1843. ἄκρος, acutus; γνάθος, maxilla. **Clupeidae.**
- Acrolepis** Agass. Poiss. foss. II, 1833. ἄκρος, acutus; λεπὶς, squama. **Sauroidei.**
- Acrospondylus** Agass. in L. u. B. N. Jahrb. 1834. ἄκρος; σπόνδυλος. = **Propterus.** — **Lepidoidei.**
- Acrotemnus** Agass. Poiss. foss. II, 1843. ἄκρος, acutus; τέμνω, findo. **Pycnodontes.**
- Actenobranchii** Mac L. Ann. a. Magaz. ix, 1842. α priv.; πτεῖς, pecten; βράγχια, branchiæ. **Pisces.**
- Actinobatis** Agass. Poiss. foss. III, 1843. ἀκτίη, radius; βατίς, batis. **Rajidae.**
- Acus** Johnst. De Pisc. 1650. *Nom. propr.* **Scombresoces.**
- Aellopos** Münst. in Ag. Poiss. foss. III, 1843. ἄελλοπος, velox. **Squalidae.**
- Aethallion** Münst. Beitr. Petref. v, 1842. *Nom. mythol.* **Lepidoidei.**

- Aetobatis** *Blainv.* Faun. fr. Poiss. 1828. ἀετός, aquila; *batis*. **Rajidae.**
- Aetoplatea** *Valenc.* N. Ann. Mus. I, 1832. ἀετός, aquila; πλατύς, latus. **Rajae.**
- Agenciosus** *Lacép.* Hist. n. Poiss. v, 1803. ἀγένειος, imberbis. **Siluridei.**
- Agonidae** *Swains.* Classif. 1839. *Agonus*. **Cataphracti.**
- Agonus** *Bl. Schn.* Syst. Ichthyol. 1801. α priv.; γῶνος, angulus. = **Aspidophorus.** — **Cataphr.**
- Agriopus** *Cuv.* R. anim. (2^e éd.) II, 1829. ἀγρίος, agrestis; πῆς, pes. **Cataphracti.**
- Allia** *Gray* in *Hardw.* Zool. Ind. . . . Vox euphon. **Siluroidei.**
- Allopon** *Risso* Eur. mérid. III, 1826. . . . **Cataphracti.**
- Alabes** (*Plin.*) *Cuv.* R. anim. II, 1817. α priv.; λαβή, ansa. **Muraenidae.**
- Albula** *Gronov.* Zoophyt. 1763. *Albulus*. **Salmonidae.**
- Alburnus** (*Rond.*) *Heck.* in *Russ.* Reise, I, 1840. Nom. propr. **Cyprinidae.**
- Alectris** *Rafn.* Anal. Nat. 1815. ἀλεκτήρ, defensor. **Scombridae.**
- Alepes** *Swains.* Classif. 1839. α priv.; λεπής, squama. **Scombridae.**
- Alepisaurinae** *Swains.* Classif. 1839. *Alepisaurus*. **Scombridae.**
- Alepisaurus** *Lowe* Proc. Zool. Soc. Lond. 1833. α priv.; λεπής, squama; σαῦρος, lacerta. **Scombrid.**
- Alepocephalus** *Risso* Mém. Acad. Tur. xxv, 1820. α priv.; λεπής, squama; κεφαλή, caput. **Clupeid.**
- Alestes** *Müll.* u. *Tr.* in *Müll.* Arch. 1844. ἀλεστής, molitor. **Characini.**
- Aleuterus** *Richards.* Ann. of Nat. Hist. VI, 1841. — (Vid. **Aluterus**). — **Sclerodermi.**
- Alphestes** *Bl. Schn.* Syst. Ichthyol. 1801. ἀλφῆω, invenio. = **Centropristis.** — **Percidae.**
- Alopeciæ** *Müll.* u. *H.* Plagiost. 1841. *Alopecias*. **Squalidae.**
- Alopecias** *Müll.* u. *H.* in *Wieg.* Archiv. 1837. ἀλωπεκίας, vulpinaris. = **Alopias.** — **Squalidae.**
- Alopiadini** *Bonap.* Syn. Vert. Syst. 1837. *Alopias*. **Squalidae.**
- Alopias** *Rafn.* Caratt. etc. 1810. ἀλωπός, astutus. **Squalidae.**
- Alosa** *Cuv.* R. anim. (2^e éd.) II, 1829. Nom. propr. **Clupeidae.**
- Alpismaris** *Risso* Eur. mérid. III, 1826. ? **Clupeidae.**
- Alutera** *Cuv.* R. anim. (2^e éd.) II, 1829. ἀλστος, immundus? **Sclerodermi.**
- Aluterus** *Less.* Zool. Coq. II, 1830. *Alutera*. **Sclerodermi.**
- Alysia** *Lowe* Proc. Zool. Soc. Lond. 1839. ἄλυσις, catena? **Salmonidae.**
- Ambassis** *Comm.* (*Cuv.* et *Val.* Poiss. II, 1828.) Nom. propr. **Percidae.**
- Amblodon** *Rafn.* Ichth. Ohiens. 1820. αμβλός, obtusus; ὀδών, dens.
- Ambloplites** *Rafn.* Ichth. Ohiens. 1820. αμβλός, obtusus; ὀπλίτης, armatus. **Lepomis.** — **Sciaenidae.**
- Amblyopus** *Val.* in *Cuv.* et *Val.* Poiss. XII, 1837. αμβλός, obtusus; ὤψ, visus. **Gobidae.**
- Amblypterus** *Agass.* Poiss. foss. II, 1833. αμβλός, obtusus; πτερὸν, ala. **Lepidoidei.**
- Amblysemius** *Agass.* Poiss. foss. II, 1843. αμβλός, obtusus; σῆμα, signum. **Sauroidi.**
- Amblyurus** *Agass.* Poiss. foss. II, 1836. αμβλός, obtusus; ἔρα, cauda. **Lepidoidei.**
- Amelbodon** *Buckl.* Proc. Zool. Soc. 1839. ἀμείβω, alterno; ὀδών, dens.

- Amelurus** Rafin. Ichth. Ohiens. 1820. = **Pimelodus**. — **Siluridae**.
- Amia** Linn. Syst. Nat. ed. XII, 1766. *Nom. propr.* (ἀμία). — **Coelacanthi**.
- Amiatus** Rafin. Anal. Nat. 1815. = **Amia**. — **Coelacanthi**.
- Amidae** Bonap. Syn. Vert. Syst. 1837. *Amia*. **Coelacanthi**.
- Amini** Bonap. Saggio etc. 1831. *Amia*. **Coelacanthi**.
- Ammocoetes** Dumér. (*Blainv. Faun. fr. Poiss.* 1828.) ἀμμος, arena; κοίτη, cubile. **Cyclostomi**.
- Ammodytes** (Art.) Linn. Syst. Nat. ed. VI, 1748. ἀμμος, arena; δύνω, immergo. **Ophidiidae**.
- Ammodytei** Grav. Vergl. Zool. 1843. *Ammodytes*. **Ophidiidae**.
- Ammodytini** Bonap. Syn. Vert. Syst. 1837. *Ammodytes*. **Ophidiidae**.
- Amphacanthus** Bl. Schn. Syst. Ichthyol. 1801. ἀμφι, utrinquè; ἄκανθα, aculeus. **Teuthyes**.
- Ampheristus** König Icon. sect. ἀμφήριστος, dubius. **Gadidae**.
- Amphichthys** Swains. Classif. 1839. ἀμφι, utrinquè; ἰχθύς, piscis. **Lophidae**.
- Amphiodon** Rafin. Journ. d'Hist. nat. Par. 1819. ἀμφι, utrinquè; ὄδων, dens.
- Amphioxus** Yarr. Brit. Fish. II, 1836. ἀμφι, utrinquè; ὄξυς, acutus. = **Branchyostoma**. — **Cyclost.**
- Amphipnous** Müll. Abh. Berl. Acad. 1839. ἀμφι, utrinquè; πνέω, flo. **Muraenidae**.
- Amphiprion** Bl. Schn. Syst. Ichthyol. 1801. ἀμφι, utrinquè; πρίων, sorra. **Sciaenidae**.
- Amphiscaurus** Swains. Classif. 1839. ἀμφι, utrinquè; σκάρος, scarus. **Labridae**.
- Amphistium** Agass. Poiss. foss. V, 1843. ἀμφι, utrinquè; ἰζίον, velum. **Scombridae**.
- Amphisyle** Klein Miss. Hist. Pisc. 1745. ἀμφι, utrinquè; συλίσω, prædor. **Aulostomi**.
- Anabantidae** Bonap. Syn. Vert. Syst. 1837. *Anabas*. **Ctenoidei**.
- Anabas** Cuv. R. anim. II, 1817. ἀναβαίνω, ascendo. **Labyrinthici**.
- Anabasidae** Richards. Faun. Bor. Am. 1836. *Anabas*. **Labyrinthici**.
- Anabatini** Bonap. Saggio etc. 1831. *Anabas*. **Labyrinthici**.
- Anableps** (Art.) Linn. Syst. Nat. ed. VI, 1748. ἀναβλέπω, sursùm video. **Cyprinodontes**.
- Anableptini** Bonap. Saggio etc. 1831. *Anableps*. **Cyprinodontes**.
- Anacanthi** Müll. u. H. Plagiost. 1841. *Anacanthus*. **Rajidae**.
- Anacanthini** Bonap. Syn. Vert. Syst. 1837. *Anacanthus*. **Rajidae**.
- Anacanthus** Ehrenb. (*Wieg. Archiv.* I, 1837.) ἀνα, sursùm; ἄκανθα, aculeus. **Rajidae**.
- Anampses** Cuv. R. anim. 2^e edit. II, 1829. *Nom. propr.* **Labridae**.
- Anarrhichadini** Bonap. Prod. Ichth. 1839. *Anarrhichas*. **Blennidae**.
- Anarrhichas** (Art.) Linn. Syst. Nat. ed. VI, 1748. ἀναρρήχαιος, ascendo. **Blennidae**.
- Ancylodon** Cuv. R. anim. II, 1817. ἀγκυλος, curvus; ὄδων, dens. **Sciaenidae**.
- Anenchelum** Blainv. Nouv. Dict. XXVII, 1818. ἀνά, iterum; ἔγχελυς, anguilla. **Scombridae**.
- Anguilla** Thunb. Nouv. Mem. Stock. 179. *Anguis*. **Muraenidae**.
- Anguillaeformes** Cuv. R. anim. II, 1817. *Anguilla*; forma. **Muraenidae**.
- Anguillidae** Yarr. Brit. Fish. II, 1836. *Anguilla*. **Muraenidae**.

- Anguillina** Rafn. Anal. Nat. 1815. *Anguilla*. **Muraenidae.**
- Anodus** Spix Pisc. Brasil. 1829. α priv.; ὄδος, dens. **Characini.**
- Anoplus** Schl. Faun. Japon. 1842. α priv.; ὄπλα, arma. **Percidae.**
- Anopsus** Rafn. Anal. Nat. 1815. **Muraenidae.**
- Anostomus** Gronov. Zoophyl. 1768. ἄνω, sursum; ζῶμα, os. **Characini.**
- Antacea** Rafn. Anal. Nat. 1815. *Antaeus*. **Acipenseridae.**
- Antaceus** Gesn. Aquat. 1604. Nom. propr. **Acipenseridae.**
- Antennarius** Commers. (Lacép. Poiss. I, 1798.) *Antenna*. = **Chironectes.** — **Lophidae.**
- Anthias** Bl. Schn. Syst. Ichthyol. 1801. Nom. propr. (ἀνθίας). **Percidae.**
- Antigonia** Lowe Ann. a. Mag. Nat. Hist. XIII, 1844. *Antigone* (nom. mythol.) **Percidae.**
- Aodon** Lacép. Hist. n. Poiss. II, 1798. α priv.; ὄδων, dens. = **Cephaloptera.** — **Rajidae.**
- Apalopterinae** M'Cl. Asiat. Res. XIX, 2. 1838. ἀπυλός, mollis; πτέρινος, plumosus. **Cyprinidae.**
- Aphanus** Nardo Isis, XX, 1827. ἀφανής, obscurus. **Salmonidae.**
- Aphanotus** Lowe Proc. Zool. Soc. Lond. 1839. ἀφανής, obscurus; ἔς, auris. **Scombridae.**
- Aphareus** Cuv. et Val. Poiss. VI, 1840. α priv.; φάρος, vestimentum. **Sparidae.**
- Aphia** Risso Eur. mérid. III, 1836. α priv.; φύω, suo. **Scombridae.**
- Aphritis** Cuv. R. anim. II, 1817. ἀφρίτω, spumo. **Percidae.**
- Aphrodederus** Lesq. (Cuv. et Val. Poiss. IX, 1833.) ἀφροάδης, spumeus; δέρω, cutis. **Sciaenidae.**
- Aphyostomes** Dum. Zool. analyt. 1806. ἀφρίτω, dimitto; ζῶμα, os. **Aulostomi.**
- Aphyostomia** Rafn. Anal. Nat. 1815. ἀφρίτω, dimitto; ζῶμα, os. **Lophobranchii.**
- Apistus** Cuv. R. anim. II, 1829. ἀπιστός, perfidus. **Cataphracti.**
- Aplesion** Rafn. Ichth. Ohiens. 1820. ? **Sciaenidae.**
- Aplites** Rafn. Ichth. Ohiens. 1820. ? **Percidae.**
- Aplocentrus** Rafn. Ichth. Ohiens. 1820. ἀπλόος, simplex; κέντρις, aculeus. **Labridae.**
- Aplochellus** M'Cl. Asiat. Res. XIX, 1839. ἀπλόος, simplex; χεῖλος, labium. **Cyprinidae.**
- Aplochiton** Jen. Voy. Beagl. Fish. IV, 1842. ἀπλόος, simplex; χιτῶν, tunica. **Scopelini.**
- Aplodactylus** Cuv. et Val. Poiss. VIII, 1831. ἀπλόος, simplex; δάκτυλος, digitus. **Percidae.**
- Aplodia** Rafn. Anal. Nat. 1815. ἀπλόος, simplex. **Scombridae.**
- Aplodinotus** Rafn. Mem. on 70 N. G. etc. 1818. ἀπλόος, simplex; νῶτος, dorsum. = **Ambiodon.** —
- Aplogon** Rafn. Anal. Nat. 1815. **Percidae.**
- Aplurus** Lowe Trans. Camb. Soc. VII, 1837. ἀπλως, simplex; ἑρά, cauda. **Scombridae.**
- Apocryptes** Cuv. et Val. Poiss. XII, 1837. ἀποκρύπτω, abscondo. **Gobidae.**
- Apodes** Linn. Syst. Nat. ed. XII, 1766. α priv.; ποῦς, pes. **Pisces.**
- Apogon** Lacép. Hist. n. Poiss. VIII, 1802. α priv.; κείγων, barba. **Percidae.**
- Apolectus** Cuv. et Val. Poiss. VIII, 1831. ἀπολεκτός, electus. **Scombridae.**
- Aprion** Müll. et H. Plagiost. 1841. α priv.; πρίον, setta. **Squalidae.**

- Aprion** Cuv. et Val. Poiss. vi, 1830. *α* priv.; *πρίων*, serra. **Percidae.**
- Apsilus** Cuv. et Val. Poiss. vi, 1830. *α* priv.; *ψιλός*, pluma. **Percidae.**
- Apterichthini** Bonap. Saggio etc. 1831. *Apterichthys*. **Muraenidae.**
- Apterichthys** Dum. Zool. analyt. 1806. *ἀπτερος*, sinè alis; *ἰχθύς*, piscis. **Muraenidae.**
- Apteridia** Rafn. Anal. Nat. 1815. *ἀπτερος*, sinè alis. **Muraenidae.**
- Apteronotus** Lacép. Hist. n. Poiss. II, 1800. *ἀπτερος*, sinè alis; *ναῖτος*, dorsum. **Muraenidae.**
- Apterus** Rafn. Ind. d'Itt. Sic. 1810. *ἀπτερος*, sinè alis; *ἔρα*, cauda. **Rajidae.**
- Apturus** Rafn. Anal. Nat. 1815. *ἀπτός*, firmus; *ἔρα*, cauda. **Rajidae.**
- Aracana** Gray Ann. nat. Hist. I, 1838. *Vox barbar.* **Sclerodermi.**
- Arapaima** Müll. in Wieg. Arch. 1843. *Vox barbar.* **Coelacanthi.**
- Archaeus** Agass. Poiss. foss. v, 1843. *ἀρχαῖος*, antiquus. **Scombridae.**
- Argentina** (Art.) Linn. Syst. Nat. 1748. *Argentinus*. **Salmonidae.**
- Arges** Val. in Cuv. et Val. Poiss. xv, 1840 *ἀργής*, albus. **Siluridae.**
- Argyctius** Rafn. Caratt. etc. 1810. *ἀργός*, albus; *ἰχθύς*, piscis. **Taenioides.**
- Argylepes** Swains. Classif. 1839. *ἀργός*, albus; *λεπίς*, squama. **Scombridae.**
- Argyrosus** Lacép. Hist. n. Poiss. iv, 1802. *ἀργυρεῖος*, argenteus. **Scombridae.**
- Argyreus** Heck. in Russ. R. I, 1840. *ἀργυρέος*, argenteus. **Cyprinidae.**
- Argyrolepeus** Cocco in Giorn. Sc. etc. Sic. 1829. *ἀργυρέος*, argenteus; *πήληξ*, galea. **Scopelini.**
- Argyrops** Swains. Classif. 1839. *ἀργυρέος*, argenteus; *ὄφ*, oculus. **Chaetodontes.**
- Arius** Val. in Cuv. et Val. Poiss. xv, 1840. *Nom. propr.* **Siluridae.**
- Arnoglossus** Willugh. Ichth. iv, 1686. *ἀρνός*, agnus; *γλώσσα*, lingua. **Pleuronectae.**
- Arothron** Müll. Myxin. III, 1841. ? **Gymnodontes.**
- Arripis** Jen. Voy. Beagl. Fish. iv, 1840. ? **Percidae.**
- Arthropterus** Agass. Poiss. foss. III, 1843. *ἄρθρον*, articulus; *πτερόν*, ala. **Squalidae.**
- Asellus** Willugh. Ichth. iv, 1686. *Nom. propr.* **Gadidae.**
- Asper** Willugh. Ichth. iv, 1686. *Nom. propr.* **Percidae.**
- Asperulus** Klein Miss. Pisc. 1745. *Asper.* **Percidae.**
- Aspidontus** Cuv.
- Aspidophoroides** Lacép. Hist. n. Poiss. III, 1802. *Aspidophorus*; *εἶδος*, forma. **Cataphracti.**
- Aspidophorus** Lacép. Hist. n. Poiss. III, 1802. *ἀσπίς*, scutum; *φορέω*, fero. **Cataphracti.**
- Aspidorhynchus** Agass. Poiss. foss. II, 1833. *ἀσπίς*, scutum; *ὄρχος*, rostrum. **Sauroides.**
- Aspisurus** Lacép. Hist. n. Poiss. iv, 1802. *ἀσπίς*, scutum; *ἔρα*, cauda. **Teuthyes.**
- Aspius** Agass. Mém. Soc. Neuch. I, 1836. *Nom. propr.* **Cyprinidae.**
- Aspredinae** Swains. Classif. 1839. *Aspredo.* **Siluridae.**
- Aspredo** Linn. Syst. nat. vi^o ed. 1748. *Asper.* **Siluridae.**
- Aspro** Cuv. R. anim. II, 1829. *Nom. propr.* **Percidae.**

- Asteracanthus** Agass. Poiss. foss. III, 1843. ἀστήρ, stella; ἄκανθα, aculeus. **Ichthyodorulith.**
- Asterodermus** Bonelli (Cuv. R. anim. II, 1829) ἀστήρ, stella; δέρμα, cutis. **Scombridae.**
- Asterodermus** Agass. Poiss. foss. III, 1843. ἀστήρ, stella; δέρμα, cutis. **Rajidae.**
- Asterolepis** Eichw. in Leonh. u. Br. N. Jahrb. 1840. ἀστήρ, stella; λεπίς, squama. **Coelacanthi.**
- Asteroptychius** Agass. Poiss. foss. III, 1843. ἀστήρ, stella; πτυχή, ruga. **Ichthyodorulithes.**
- Asterropteryx** Rüpp. Fische Roth. M. 1828. α priv.; ζαρόδος, densus; πτέρυξ, ala. **Gobidae.**
- Astracanthus** Swains. Classif. 1839. ἄστρον, astrum; ἄκανθα, aculeus. **Lophidae.**
- Astrape** Müll. et H. in Wiegmann. Archiv. 1837. ἀστραπή, fulgur. **Rajidae.**
- Astroblepus** Humb. Obs. Zool. I, 1811. ἀστροβλήτης, sideratus; πῆς, pes. **Siluridae.**
- Astroderminae** Swains. Classif. 1839. Astrodermus. **Scombridae.**
- Astrodermus** Bonelli (Cuv. et Val. Poiss. IX) 1825. ἄστρον, stella; δέρμα, cutis. **Scombridae.**
- Astronotus** Swains. Classif. 1839. ἄστρον, stella; ῥῶτος, dorsum. **Labridae.**
- Atherina** (Art.) Linn. Syst. nat. XII^e ed. 1766. ἀθήρη, spica. **Atherinidae.**
- Atherinides** Riss. Eur. mérid. III, 1826. Atherina. **Atherinidae.**
- Atherinidae** Bonap. Syn. Vert. Syst. 1837. Atherina. **Cycloidei.**
- Atherinini** Bonap. Saggio etc. 1831. Atherina. **Atherinidae.**
- Atherinoides** Cuv. Regn. anim. 2^e edit. 1830. Atherina; εἶδος, species. **Atherinidae.**
- Athylacentera** MacL. Calc. Journ. 1841. α priv.; θύλαξ, mantica; έντερον, intestinum. **Clupeidae.**
- Atractomia** Rafin. Anal. Nat. 1815. ἀτράκτος, sagitta. **Scombridae.**
- Atractosomes** Dum. Zool. analyt. 1806. ἀτράκτος, sagitta; σῶμα, corpus. **Thoracici.**
- Atractosteus** Rafin. Ichth. Ohiens. 1820. ἀτράκτος, sagitta; ὄστρον, ossum. **Sauroides.**
- Atropus** Cuv. R. anim. II, 1817. α priv.; τρέπω, verto. **Scombridae.**
- Attilus** Willugh. Ichth. IV, 1686. Nom. propr. **Acipenseridae.**
- Auchenipterus** Val. in Cuv. et Val. Poiss. XV, 1840. ἄυχην, cervix; πτερὸν, pinna. **Siluridae.**
- Auchénoptères** Dum. Zool. analyt. 1806. Auchenipterus. **Jugulares.**
- Aulacocephalus** Schleg. Faun. Japon. 1842. αὐλάξ, sulcus; κεφαλή, caput. **Percidae.**
- Aulolepis** Agass. Poiss. foss. V, 1843. αὐλός, fistula; λεπίς, squama. **Clupeidae.**
- Aulopodini** Bonap. Saggio etc. 1831. Aulopus. **Scopelini.**
- Aulopus** Cuv. R. anim. II, 1817. αὐλός, fistula; πῆς, pes. **Scopelini.**
- Aulopyge** Heck. in Russ. R. I, 1840. αὐλός, fistula; πύγη, anus. **Cyprinidae.**
- Aulostomia** Rafin. Anal. Nat. 1815. Aulostoma. **Ctenoidei.**
- Aulostoma** (Lacép.) Cuv. R. anim. 1817. αὐλός, fistula; σῶμα, os. **Aulostomi.**
- Aulostomes** Cuv. R. anim. II, 1817. Aulostoma. **Ctenoidei.**
- Aulostominae** Swains. Classif. 1839. Aulostoma. **Aulostomi.**
- Aulostomus** Lacép. Hist. n. Poiss. V, 1803. αὐλός, fistula; σῶμα, os. **Aulostomi.**
- Aurata** (Gess.) Riss. Eur. mérid. III, 1826. Auratus. **Sparidae.**

- Ausonia** Ris. Eur. mérid. III, 1826. *Nom. propr.* **Scombridae.**
- Auxis** Cuv. R. anim. II, 1829. *αύξας, cresco.* **Scombridae.**
- Axinurus** Cuv. R. anim. II, 1829. *ἀξίνου, securis; ἄρα, cauda.* **Tenthyses.**
- Aygula** Rafn. Anal. Nat. 1815. *αἰγύλη, splendor.* **Labridae.**
- Aylopon** Rafn. Caratt. etc. 1810. *αἰυλός, fistula; ὄψ, oculus.* **Percidae.**
- Bagrus** (Rafn.) Cuv. R. anim. II, 1817. *Nom. propr.* **Siluridae.**
- Baillonus** Rafn. Anal. Nat. 1815. *Dic. BAILLON.* **Scombridae.**
- Balistapus** Tiles. Mémoires. Ac. Pét. VII, (1817) 1820. *βαλλίζω, salto; πῶς, pes.* **Sclerodermi.**
- Balistes** (Art.) Linn. Syst. Nat. 1748. *βαλλίζω, salto.* **Sclerodermi.**
- Balistia** Rafn. Anal. Nat. 1815. *Balistas.* **Sclerodermi.**
- Balistidae** Bonap. Saggio etc. 1831. *Balistes.* **Sclerodermi.**
- Balistides** Riss. Eur. mérid. III, 1826. *Balistes.* **Balistidae.**
- Balistina** Mac L. Calc. Journ. 1841. *Balistes.* **Balistidae.**
- Balistineae** Swains. Classif. 1839. *Balistes.* **Balistidae.**
- Balistinei** Bonap. Syn. Vert. Syst. 1837. *Balistes.* **Balistidae.**
- Balitora** Gray *Vox barbar.* **Cyprinidae.**
- Ballerus** Heck. in Russ. Reise I, 1840. *Nom. propr.* **Cyprinidae.**
- Bangana** Gray Ind. Illustr. *Vox barbar.* **Cyprinidae.**
- Barbus** Cuv. R. anim. II, 1817. *Nom. propr.* **Cyprinidae.**
- Batrachidae** Swains. Classif. 1839. *Batrachus.* **Lophidae.**
- Batrachini** Bonap. Syn. Vert. Syst. 1837. *Batrachus.* **Lophidae.**
- Batrachoidae** Richards. Faun. Bor. Am. 1836. *Batrachoides.* **Lophidae.**
- Batrachoides** Lacép. Hist. n. Poiss. 1800. *βατραχίος, rana; εἶδος, forma.* **Blennidae.**
- Batrachops** Heck. Ann. Wien. Mus. II, 1840. *βατραχίος, rana; ὄψ, vultus.* **Chromides.**
- Batrachus** Klein Miss. Pisc. III, 1744. *Nom. propr. (βατραχίος).* **Lophidae.**
- Batrictus** Rafn. Anal. Nat. 1815. *Vox hybr.* **Gadidae.**
- Baudroïdes** Ris. Eur. mérid. III, 1826. *Baudroie (vox hybr.)* **Cycloidei.**
- Bdellostoma** Müll. Vergl. Anat. Myx. I, 1835. *βδέλλα, hirudo; σῶμα, os.* **Cyclostomi.**
- Belone** Cuv. R. anim. II, 1817. *βελόνη (nom. propr.)* **Scomberesoces.**
- Belonini** Bonap. Syn. Vert. Syst. 1837. *Belone.* **Scomberesoces.**
- Belonostomus** Agass. Poiss. foss. II, 1834. *βελόνη; σῶμα, os.* **Sauroides.**
- Bembras** Cuv. in Cuv. et Val. Poiss. IV, 1829. *βεμβράς, gryllus.* **Cataphracti.**
- Benthophilus** Eichw. Nov. Act. Petr. I, . . . *βένθος, profunditas; φίλος, amicus.* **Gobidae.**
- Berycidae** Lowe Ann. of Nat. Hist. IV, 1840. *Beryx.* **Percidae.**
- Beryx** Cuv. R. anim. II, 1829. *Nom. propr.* **Percidae.**
- Biobatus** Klein Miss. Pisc. 1745. *βιός, arcus; βατιώ, incedo.*

- Bithytes** Reinh. — (Vid. **Bythites** Reinh. Ichth. Bidrag. 1836). — **Gadidae**.
- Blennechis** Val. in Cuv. et Val. Poiss. XI, 1836. βλέννα, mucus; ἔχis, vipera. **Blennidae**.
- Blennidae** Bonap. Syn. Vert. Syst. 1838. Blennius. **Cycloidei**.
- Blennidia** Rafin. Anal. Nat. 1815. Blennius. **Blennidae**.
- Blenninae** Swains. Classif. 1839. Blennius. **Blennidae**.
- Blennini** Bonap. Saggio etc. 1831. Blennius. **Blennidae**.
- Blennioides** Agass. Poiss. foss. IV, 1836. Blennius. **Blennidae**.
- Blennioides** Riss. Eur. mérid. III, 1826. Blennius. **Blennidae**.
- Blennitrachus** Swains. Classif. 1839. βλέννα, mucus; τραχὺς, asper. **Blennidae**.
- Blennius** (Art.) Linn. Syst. Nat. 1748. Nom. propr. (βλέννα). **Blennidae**.
- Blennophis** Swains. Classif. 1839. βλέννα, mucus; ὄφις, serpens. **Blennidae**.
- Blennus** Klein Miss. Pisc. 1745. Nom. propr. (βλεννός). **Blennidae**.
- Blepharis** Cuv. R. anim. II, 1817. βλεφαρίς, supercilium. **Scombridae**.
- Blepsias** Cuv. R. anim. II, 1829. βλέπω, conspicio. **Cataphracti**.
- Blepsinae** Swains. Classif. 1839. Blepsias. **Cataphracti**.
- Blicca** Heck. in Russ. Reise I, 1840. Nom. propr. **Cyprinidae**.
- Bliccopsis** Heck. in Russ. Reise I, 1840. Blicca; ὄψis, facies. **Cyprinidae**.
- Blochius** Volta Ittiol. Veron. 1796. Dic. BLOCH. **Sclerodermi**.
- Bodianus** Bl. Schn. Syst. Ichthyol. 1801. Nom. propr. **Percidae**.
- Bogmarus** Bl. Schn. Syst. Ichthyol. 1801. Nom. propr. **Taenioides**.
- Bola** Buch. Gang. Fish. 1822. Vox barbar. **Sciaenidae**.
- Boleophthalmus** Val. in Cuv. et Val. Poiss. XII, 1837. βολή, jactus; ὀφθαλμός, oculus. **Gobidae**.
- Boops** Cuv. R. anim. II, 1817. βῶς, bos; ὤψ, oculus. **Sparidae**.
- Boridia** Cuv. et Val. Poiss. V, 1830. βορός, vorax. **Sciaenidae**.
- Bostrichthys** Dum. Zool. analyt. 1806. βόστρυξ, cirrus; ἰχθύς, piscis. **Taenioides**.
- Bostrictis** Rafin. Anal. Nat. 1815. — (Vid. **Bostrichthys**). — **Taenioides**.
- Bostrychoides** Lacép. Hist. n. Poiss. II, 1800. βόστρυξ, cirrus; αἶδος, forma. **Taenioides**.
- Bostrychus** Lacép. Hist. n. Poiss. II, 1800. βόστρυξ, cirrus. **Taenioides**.
- Bothriolepis** Eichw. in Leonh. et Br. N. Jahrb. 1840. βοθρίον, fovea; λεπίς, squama. **Coelacanthi**.
- Bothrosteus** Agass. Poiss. foss. V, 1843. βόθρος, fovea; ὄστρον, ossum. **Coelacanthi**.
- Bothus** Rafin. Caratt. etc. 1810. βόθος, profunditas? **Pleuronectae**.
- Bovichthys** Cuv. et Val. Poiss. VIII, 1831. βοῦς, bos; ἰχθύς, piscis. **Percidae**.
- Box** Cuv. et Val. Poiss. VI, 1830. Nom. propr. (βῶξ). **Sparidae**.
- Brachioptères** Blainv. Journ. de Phys. LXXIII, 1816. βραχίον, brachium; πτερὸν, ala. **Pisces**.
- Brachirus** Swains. Classif. 1839. — (Vid. **Brachyrus**). — **Pleuronectae**.
- Brachistomia** Rafin. Anal. Nat. 1815. βραχὺς, brevis; σῶμα, os. **Pisces**.

- Brachomia** Rafn. Anal. Nat. 1815. βραχίς, brevis; ὤμος, humerus. **Chaetodontes.**
- Brachygnathus** Agass. Poiss. foss. v, 1843. βραχίς, brevis; γνάθος, maxilla. **Percidae.**
- Brachyrus** Swains. Classif. 1839. βραχίς, brevis; ἄρα, cauda. **Cataphracti.**
- Brama** Bl. Schn. Syst. Ichthyol. 1801. Nom. propr. **Scombridae.**
- Bramidae** Lowe Cambr. Philos. Tr. vi, 1836. *Brama.* **Scombridae.**
- Bramini** Bonap. Saggio etc. 1831. *Brama.* **Scombridae.**
- Branchiati** Bonap. Saggio etc. 1831. Branchiæ. **Pisces.**
- Branchiostegi** Linn. Syst. Nat. vi, 1748. Branchiostegus. **Pisces.**
- Branchiostegus** Rafn. Anal. Nat. 1815. βράγχια, branchiæ; στέγος, tectum. **Scombridae.**
- Branchiostoma** Costa 1834. βράγχια, branchiæ; σόμα, os. **Cyclostomi.**
- Branchiostomidae** Bonap. Faun. ital. III, 1841. Branchiostoma. **Cyclostomi.**
- Branchiostomini** Bonap. Faun. ital. III, 1811. Branchiostoma. **Cyclostomi.**
- BranchisMEA** Rafn. Anal. Nat. 1815. ? **Chimaeridae.**
- Bregmaceros** Cantr. (Wieg. Archiv 1841). βρέγμα, sinciput; κέρας, cornu. **Clupeidae.**
- Brontes** Val. in Cuv. et Val. Poiss. xv, 1840. Nom. mythol. **Siluridae.**
- Brosme** Rafn. Anal. Nat. 1815. Nom. propr. **Gadidae.**
- Brosmerus** Lesu. Mém. Mus. v, 1819. Nom. propr. **Gadidae.**
- Brosminae** Swains. Classif. 1839. Brosmius. **Gadidae.**
- Brosmius** Cuv. R. anim. II, 1817. Nom. propr. **Gadidae.**
- Brosmus** Flem. Brit. anim. 1828. Nom. propr. **Gadidae.**
- Brotula** Cuv. R. anim. II, 1817. βρότος, cruor? **Gadidae.**
- Brotulinae** Swains. Classif. 1839. Brotula. **Gadidae.**
- Brycon** Müll. et Trosch. in Wieg. Arch. 1844. βρύκω, fremo. **Characini.**
- Bryttus** Val. in Cuv. et Val. Poiss. VII, 1831. βρύττω, fremo. **Percidae.**
- Bufilethys** Swains. Classif. 1839. Bufo; ἔχθυς, (vox hybr.) **Cataphracti.**
- Buglossus** Gesn. Aquat. IV, 1604. (βήγλωσσοσ) nom. propr. **Pleuronectae.**
- Buro** (Commers.) Lacép. Hist. n. Poiss. v, 1803. Nom. propr. **Teuthyes.**
- Buronus** Rafn. Anal. Nat. 1815. Buro. **Cyprinidae.**
- Butyrinus** (Commers.) Lacép. Hist. n. Poiss. v, 1803. Nom. propr. (βτυρίνος). **Salmonidae.**
- Bythites** Reinh. Ichth. Bidrag. 1837. βυθίτης, submersus. **Gadidae.**
- Caecilia** Lacép. Hist. n. Poiss. II, 1800. Nom. propr. **Muraenidae.**
- Caelorhynchus** Giorn. Mém. Ac. Tor. XVI, 1805. — (Vid. **Coelorhynchus**). —
- Caesio** Lacép. Hist. n. Poiss. II, 1800. Nom. propr. **Sparidae.**
- Caesiomorus** Lacép. Hist. n. Poiss. II, 1800. Caesio; morus. **Scombridae.**
- Caesionini** Bonap. Saggio etc. 1831. Caesio. **Sparidae.**
- Calamola** Russ. καλαμούς, arundinaceus. **Pomacentridae.**

- Calamopleurus** Agass. Poiss. foss. v, 1843. κάλαμος, calamus; πλευρά, latus. **Mugilidae.**
- Calamostoma** Agass. Poiss. foss. II, 1838. κάλαμος, calamus; σόμα, os. **Lophobranchii.**
- Calamus** Swains. Classif. 1839. *Nom. propr.* **Sparidae.**
- Callanthias** Lowe Proc. Zool. Soc. Lond. 1839. καλός, pulcher; anthias. **Percidae.**
- Callarias** Klein Miss. Pisc. v, 1749. καλλαρίας, (*nom. propr.*). **Gadidae.**
- Callicanthus** Swains. Classif. 1839. καλός, pulcher; κανθός, canthus. **Teuthyes.**
- Callichrus** Buch. Gang. Fish. 1822. καλός, pulcher; χρῆς, superficies. **Siluridae.**
- Callichthini** Bonap. Syn. Vert. Syst. 1837. *Callichthys.* **Siluridae.**
- Callichthys** Linn. Syst. Nat. ed. VI, 1748. καλός, pulcher; ἰχθύς, piscis. **Siluridae.**
- Calliodon** Bl. Schn. Syst. Ichthyol. 1801. καλός, pulcher; ὀδών, dens. **Labridae.**
- Calliomorus** Lacép. Hist. n. Poiss. II, 1800. καλός, pulcher; morus. **Blennidae.**
- Callionymidae** Bonap. Syn. Vert. Syst. 1837. *Callionymus.* **Blennidae.**
- Callionyminae** Swains. Classif. 1839. *Callionymus.* **Blennidae.**
- Callionymini** Bonap. Saggio etc. 1831. *Callionymus.* **Blennidae.**
- Callionymus** Linn. Syst. Nat. ed. VI, 1748. καλλιώνυμος, pulchrum nomen habens. **Blennidae.**
- Callipteryx** Agass. Poiss. foss. IV, 1839. καλός, pulcher; πτέρυξ, ala. **Cataphracti.**
- Calliurus** Rafn. Ichth. Ohiens. 1820. καλός, pulcher; ἔρα, cauda. **Percidae.**
- Callorhynchus** Gronov. Mus. Ichthyol. 1754. καλός, pulcher; ῥύγχος, rostrum. **Chimaeridae.**
- Callyodon** Gronov. Zoophyl. 1763. — (Vid. **Calliodon**). — **Labridae.**
- Calophysus** Müll. u. Trosch. Bericht. Berl. Ak. 1842. καλός, pulcher; φουρή, vesica. **Siluridae.**
- Campilodon** Fabr. καμπύλος, curvus; ὀδών, dens. **Scombridae.**
- Camptopterygi** Grav. Vergl. Zool. 1843. καμπτός, flexilis; πτέρυξ, ala. **Thoracici.**
- Canicula** Rond. De Pisc. I, . . . *Nom. propr.* **Squalidae.**
- Canis** Gesn. Aquat. IV, 1604. *Nom. propr.* **Squalidae.**
- Cantharini** Bonap. Saggio etc. 1831. *Cantharus.* **Sparidae.**
- Cantharus** Cuv. R. anim. II, 1829. κάνθαρος, cantharus. **Sparidae.**
- Cantherines** Swains. Classif. 1839. κανθός, canthus; ῥίν, nasus. **Balistidae.**
- Canthidermis** Swains. Classif. 1839. κανθός, canthus; δέρμα, cutis. **Balistidae.**
- Canthileptes** Swains. Classif. 1839. κανθός, canthus; λεπτός, gracilis. **Cataphracti.**
- Canthirhynchus** Swains. Classif. 1839. κανθός, canthus; ῥύγχος, rostrum. **Cataphracti.**
- Canthophrys** Swains. Classif. 1839. κανθός, canthus; ὄφρυς, supercilium. **Cyprinidae.**
- Capito** Gesn. Icon. Anim. 1560. *Nom. propr.* **Cyprinidae.**
- Capitodus** Münst. Beitr. Petr. v, 1842. *Capito*; ὀδός, dens.
- Capoeta** Val. in Cuv. et Val. Poiss. XVI, 1842. *Nom. propr.* **Cyprinidae.**
- Capriscus** (Art.) Rafn. Ind. Itt. Sicil. 1810. καπρίσκος, aperculus. **Balistidae.**
- Caproidae** Lowe Ann. a. Mag. Nat. Hist. XIII, 1844. *Capros.* **Percidae.**

- Caproidini** Bonap. Syn. Vert. Syst. 1837. Capros. **Percidae.**
- Capros** Lacép. Hist. n. Poiss. IV, 1802. καπρός, asper. **Percidae.**
- Carancini** Bonap. Saggio etc. 1831. Caranx. **Scombridae.**
- Carangini** Bonap. Syn. Vert. Syst. 1837. Carangus. **Scombridae.**
- Carangopsis** Agass. Poiss. foss. v, 1843. Carangus; ὄψις, facies. **Scombridae.**
- Carangus** Cuv. et Val. Poiss. IX, 1833. Nom. propr. **Scombridae.**
- Caranx** Lacép. Hist. n. Poiss. II, 1800. Nom. propr. **Scombridae.**
- Caranxia** Rafn. Anal. Nat. 1815. Caranx. **Scombridae.**
- Caranxomorus** Lacép. Hist. n. Poiss. II, 1800. Caranx; morus. **Scombridae.**
- Carapus** (Cuv.) Rafn. Ind. Itt. Sicil. 1810. Nom. propr. (κάρα, caput; πῆς, pes ?) **Muraenidae.**
- Carassius** (Nils.) Heck. Ann. Wien. Mus. II, 1837. Nom. propr. **Cyprinidae.**
- Carcharhinus** Blainv. Faun. fr. Poiss. 1828. κάρχαρος, asper; ῥίν, nasus. **Squalidae.**
- Carchariae** Müll. et H. Plagiost. 1841. Carcharias. **Squalidae.**
- Carcharias** (Cuv.) Rafn. Caratt. etc. 1810. Nom. propr. (κάρχαρος, asper). **Squalidae.**
- Carcharodon** Smith Proc. Geol. Soc. Lond. . . . κάρχαρος, asper; ὀδών, dens. **Squalidae.**
- Carcharopsis** Agass. Poiss. foss. III, 1843. Carcharias; ὄψις, facies. **Squalidae.**
- Carpio** Heck. in Russ. Reise I, 1840. Nom. propr. **Cyprinidae.**
- Carpiodes** Rafn. Ichth. Ohiens. 1820. Carpio. **Cyprinidae.**
- Carpopterygi** Grav. Vergl. Zool. 1843. καρπός, carpus; πτέρυξ, ala. **Cycloidei.**
- Cartilaginei** Bonap. Saggio etc. 1831. Cartilagineus. **Pisces.**
- Cataphracti** Müll. Vergl. Anat. Myx. 1835. Cataphractus. **Ctenoidei.**
- Cataphractus** Klein Miss. Pisc. IV, 1748. καταφράκτος, loricated. **Siluridae.**
- Catlas** Val. in Cuv. et Val. Poiss. XVII, 1844. Vox barbar. **Cyprinidae.**
- Catoprion** Müll. et Trosch. in Wieg. Arch. 1844. κάτω, infra; πρίων, serra. **Characini.**
- Catopterus** Agass. Poiss. foss. II, 1833. κάτω, infra; πτερόν, ala. **Lepidoides.**
- Catopterus** Redf. Am. Journ. LXV, 1841. κάτω, infra; πτερόν, ala. **Lepidoides.**
- Catostomus** Lesu, Journ. Ac. Philad. I, 1818. κάτω, infra; στόμα, os. **Cyprinidae.**
- Catremia** Rafn. Anal. Nat. 1815. ? **Muraenidae.**
- Catulus** Aldron. De Pisc. 1646. Nom. propr. **Squalidae.**
- Caturus** Agass. Poiss. foss. II, 1834. κάτω, infra; ἄρα, cauda. **Sauroides.**
- Celacanthus** Agass. Poiss. foss. II, 1843. Celacanthus. **Ganoides.**
- Centracanthus** Rafn. Caratt. etc. 1810. κέντρον, centrum; ἀκανθα, aculeus. **Percidae.**
- Centranodon** Lacép. Hist. n. Poiss. v, 1803. κέντρον, centrum; ἀνόδης, edentatus. **Siluridae.**
- Centrarchus** Cuv. R. anim. II, 1829. κέντρον, aculeus; ἀρχός, anus. **Percidae.**
- Centrina** (Gesn.) Cuv. R. anim. II, 1817. Nom. propr. **Squalidae.**
- Centrininae** Swains. Classif. 1839. Centrina. **Squalidae.**

- Centriscides** Riss. Eur. mérid. III, 1826. *Centriscus*. **Aulostomi.**
- Centriscini** Bonap. Saggio etc. 1831. *Centriscus*. **Aulostomi.**
- Centriscus** Linn. Syst. Nat. ed. VI, 1748. κέντρον, aculeus; ἰσχω, æquo. **Aulostomi.**
- Centrogaster** Hoult. Act. Haarl. XX, 2. . . . κέντρον, aculeus; γαστήρ, venter. **Teuthyes.**
- Centrolepis** Egert. in Agass. Poiss. foss. II, 1843. κέντρον, aculeus; λεπίς, squama. **Lepidoides.**
- Centrolophus** Lacép. Hist. n. Poiss. IV, 1802. κέντρον, aculeus; λόφος, crista. **Scombridae.**
- Centronotides** Riss. Eur. mérid. III, 1826. *Centronotus*. **Scombridae.**
- Centronotinae** Swains. Classif. 1839. *Centronotus*. **Scombridae.**
- Centronotini** Bonap. Saggio etc. 1831. *Centronotus*. **Scombridae.**
- Centronotus** Bl. Schn. Syst. Ichthyol. 1801. κέντρον, aculeus; νῶτος, dorsum. **Scombridae.**
- Centronotus** Lacép. Hist. n. Poiss. III, 1802. κέντρον, aculeus; νῶτος, dorsum. **Scombridae.**
- Centrophorus** Müll. u. H. in Wieg. Archiv. 1837. κέντρον, aculeus; φορέω, fero. **Squalidae.**
- Centropodus** Lacép. Hist. n. Poiss. III, 1802. κέντρον, aculeus; πῆς, pes. **Teuthyes.**
- Centropomatei** Grav. Vergl. Zool. 1843. *Centropomus*. **Acanthopterygii.**
- Centropomus** Lacép. Hist. n. Poiss. IV, 1802. κέντρον, aculeus; πῶμα, operculum. **Percidae.**
- Centropristes** Cuv. R. anim. II, 1829. κέντρον, aculeus; pristis. **Percidae.**
- Centropterygii** Grav. Vergl. Zool. 1843. κέντρον, aculeus; πτέρυξ, ala. **Pisces varii.**
- Centroscyllium** Müll. et H. Plagiost. 1841. κέντρον, aculeus; scyllium. **Squalidae.**
- Cephacandia** Rafn. Anal. Nat. 1815. ? **Percidae.**
- Cephalacanthus** Lacép. Hist. n. Poiss. III, 1802. κεφαλή, caput; ἀκανθα, aculeus. **Cataphracti.**
- Cephalaspides** Agass. Poiss. foss. I, 1843. *Cephalaspis*. **Ganoides.**
- Cephalaspis** Agass. Poiss. foss. II, 1835. κεφαλή, caput; ἀσπίς, scutum. **Cephalaspides.**
- Cephalepis** Rafn. Ind. Itt. Sicil. 1810. κεφαλή, caput; λεπίς, squama. **Taenioides.**
- Cephaletherus** Rafn. Ind. Itt. Sicil. 1810. κεφαλή, caput; εὐθηρος, ? **Rajidae.**
- Cephalinae** Swains. Classif. 1839. *Cephalus*. **Gymnodontes.**
- Cephalopholis** Bl. Schn. Syst. Ichthyol. 1801. κεφαλή, caput; φολίς, squama. **Percidae.**
- Cephalopsis** Rafn. Anal. Nat. 1815. κεφαλή, caput; ὄψις, adspetus. **Sclerodermi.**
- Cephaloptera** Riss. Eur. mérid. III, 1826. κεφαλή, caput; πτερόν, pinna. **Rajidae.**
- Cephalopterae** Müll. et H. Plagiost. 1841. *Cephaloptera*. **Rajidae.**
- Cephalopterini** Bonap. Saggio etc. 1831. *Cephalopterus*. **Rajidae.**
- Cephalopterus** (Dum.) Riss. Ichth. Nice 1810. κεφαλή, caput; πτερόν, pinna. **Rajidae.**
- Céphalosomes** Blainv. Journ. de Phys. LXXIII, 1816. κεφαλή, caput; σῶμα, corpus. **Thoracici.**
- Cephalotes** Dum. Zool. analyt. 1806. κεφαλωτός, capitatus. **Thoracici.**
- Cephalus** Bloch. Ichth. V, 1787. Nom. propr. (κεφαλος). **Gymnodontes.**
- Cephimnus** Rafn. Anal. Nat. 1815. ? **Scombridae.**
- Cephopia** Rafn. Anal. Nat. 1815. κεφαλή, caput; ὄπλιον, arma. **Echeneidae.**

- Cephus** Swains. Classif. 1839. *Nom. propr.* **Gadidae.**
- Cepola** Linn. Syst. Nat. ed. XII, 1766. *Nom. propr.* **Taenioides.**
- Cepolidae** Bonap. Saggio etc. 1831. *Cepola.* **Taenioides.**
- Cepollia** Rafin. Anal. Nat. 1815. *Cepola.* **Taenioides.**
- Cepolini** Bonap. Syn. Vert. Syst. 1837. *Cepola.* **Taenioides.**
- Ceratodus** Agass. Poiss. foss. III, 1838. κέρασ; cornu; ὀδὸς, dens. **Chimaeridae.**
- Ceratoptera** Müll. et H. in Wiegmann. Archiv. 1837. κέρασ, cornu; πτερὸν, ala. **Rajidae.**
- Cerictius** Rafin. Caratt. etc. 1810. κέρασ, cornu; ἰχθύς, piscis. **Squalidae.**
- Cerinthia** Rafin. Anal. Nat. 1815. *Nom. propr.* **Cataphracti ?**
- Cerno** Bonap. Faun. Ital. 1834. *Nom. propr.* **Percidae.**
- Cernua** (Gesn.) Flem. Brit. Anim. 1828. *Cernuus.* **Percidae.**
- Cerystion** Klein Miss. Pisc. 1745. — (Vid. **Corystion**). — **Cataphracti.**
- Cestracion** (Bl.) Cuv. R. anim. II, 1817. κέσρα, malleus; ἀκίς, acies. **Cestraciontes.**
- Cestraciontes** Agass. Poiss. foss. II, 1833. *Cestracion.* **Placoides.**
- Cestraciontini** Bonap. Syn. Vert. Syst. 1837. *Cestracion.* **Cestraciontes.**
- Cestraeus** Cuv. et Val. Poiss. XI, 1836. κέσραϊος, mugil. **Mugiloides.**
- Cestraeus** M'Clell. Calc. Journ. II, 1842. κέσραϊος, mugil. **Cryprinidae.**
- Cestreus** Klein Miss. Pisc. V, 1749. *Nom. propr.* (κεσρεύς).
- Cestrorhinus** Blainv. κέσρα, malleus; ῥίνο, nasus. **Squalidae.**
- Ceterhinus** Blainv. κῆτος, cete; ῥίνο, nasus.
- Cetopsis** Agass. in Spix Pisc. Bras. 1829. κῆτος, cete; ὄψις, facies. **Siluridae.**
- Chaca** Val. in Belang. Voy. . . . *Nom. barbar.* **Siluridae.**
- Chaetobranchus** Heck. Ann. Wien. Mus. II, 1840. χαίτη, seta. βράγχος, branchiæ. **Chromiidae.**
- Chaetodermis** Swains. Classif. 1839. χαίτη, seta; δέρμα, cutis. **Balistidae.**
- Chaetodipterus** Lacép. Hist. n. Poiss. IV, 1802. χαίτη, seta; δίπτερος, bialatus. **Chaetodontes.**
- Chaetodon** (Art.) Linn. Syst. Nat. ed. VI, 1748. χαίτη, seta; ὀδὸν, dens. **Chaetodontes.**
- Chaetodonia** Rafin. Anal. Nat. 1815. *Chaetodon.* **Chaetodontes.**
- Chaetodontidae** Swains. Classif. 1839. *Chaetodon.* **Chaetodontes.**
- Chaetodontinae** Swains. Classif. 1839. *Chaetodon.* **Chaetodontes.**
- Chaetodontes** Cuv. — (Vid. **Squamipennes**). — *Chaetodon.* **Ctenoides.**
- Chaetodontidae** Bonap. Saggio etc. 1831. *Chaetodon.* **Chaetodontes.**
- Chaetodontini** Bonap. Saggio etc. 1831. *Chaetodon.* **Chaetodontes.**
- Chaetodontoideae** Richards. Faun. Bor. Am. 1836. *Chaetodon.* **Chaetodontes.**
- Chaetolabrus** Swains. Classif. 1839. χαίτη, seta; λάβρος, labrus. **Chaetodontes.**
- Chalceus** Cuv. R. anim. (2^e ed.) II, 1829. *Nom. propr.* **Characini.**
- Challsoma** Swains. Classif. 1839. χάλις, merus; σῶμα, corpus. **Balistidae.**

- Chanda** Buch. Gang. Fish. 1822. *χανδός*, hians. **Percidae.**
- Channa** Gronov. Zoophyl. 1763. *χάννη*, hiatula. (nom. propr.)
- Channlethys** Richards. Ann. a. Mag. Nat. H. XIII, 1844. *χάννος*, hiatula; *ιχθύς*, piscis. **Blennidae.**
- Chanos** Lacép. Hist. n. Poiss. v, 1803. Nom. propr. (*χάνος*). **Clupeidae.**
- Characinus** Lacép. Hist. n. Poiss. v, 1803. *Charax*. **Characini.**
- Charax** Gronov. Mus. Ichthyol. 1754. *χάραξ*, pedamentum. **Sparidae.**
- Chasmodes** Val. in Cuv. et Val. Poiss. XI, 1836. *χασμώδης*, oscitans. **Gobidae.**
- Chatoëssus** Cuv. R. anim. (2^e ed.) II, 1829. *χατεύω*, fatisco. **Clupeoides.**
- Chauliodus** Bl. Schn. Syst. Ichthyol. 1801. *χάιλος*, exsertus; *όδός*, dens. **Scopelini.**
- Chaunopterygi** Grav. Vergl. Zool. 1843. *χαῦνος*, mollis; *πτέρυξ*, ala. **Clupeidae.**
- Chedrus** Swains. Classif. 1839. Nom. propr. **Cyprinidae.**
- Chellichthys** Müll. Myxin. III, 1841. *χέιλος*, labium; *ιχθύς*, piscis. **Gymnodontes.**
- Chellinus** Lacép. Hist. n. Poiss. III, 1802. *χέιλος*, labium. **Labridae.**
- Chello** (Commers.) Lacép. Hist. n. Poiss. IV, 1802. *χέιλος*, labium. **Labridae.**
- Chelodactylus** Lacép. Hist. n. Poiss. v, 1803. *χέιλος*, labium; *δάκτυλος*, digitus. **Sciaenidae.**
- Chelodipterus** Lacép. Hist. n. Poiss. VI, *χέιλος*, labium; *όπίτερος*, bi-alatus. **Percidae.**
- Chelopogon** Lowe Ann. a. Mag. Nat. H. VII, 1841. *χέιλος*, labium. *πώγων*, barba. **Scomberesoces.**
- Cheiracanthus** Agass. Poiss. foss. II, 1833. *χείς*, manus; *ἀκανθα*, aculeus. **Acanthodes.**
- Cheirolepis** Agass. Poiss. foss. II, 1833. *χείρ*, manus; *λεπίς*, squama. **Acanthodes.**
- Chela** Buch. Gang. Fish. 1822. *χηλή*, crena. **Cyprinidae.**
- Chelmo** Cuv. et Val. Hist. nat. Poiss. VII, 1831. Nom. propr. **Chaetodontes.**
- Chelmon** Cuv. R. anim. II, 1817. Nom. propr. **Chaetodontes.**
- Chelon** Art. Synonym. 1738. Nom. propr. **Mugiloides.**
- Chelonichthys** Agass. in Murch. Report. 1842. *χελώνη*, testudo; *ιχθύς*, piscis. **Coelacanthi.**
- Chelonodon** Müll. Myxin. III, 1841. *χελώνη*, testudo; *όδων*, dens. **Gymnodontes.**
- Chersobatae** Grav. Vergl. Zool. 1843. *χέρσος*, tellus; *βατέω*, incedo. **Labyrinthici.**
- Chilodus** Müll. et Trosch. in Wieg. Archiv. 1844. *χέιλος*, labium; *όδός*, dens. **Characini.**
- Chiloscyllium** Müll. et H. in Wieg. Archiv. 1837. *χέιλος*, labium; *scyllium*. **Squalidae.**
- Chimaera** Linn. Syst. Nat. ed. XII, 1766. Nom. propr. (*χιμαίρα*). **Chimaeridae.**
- Chimaeridae** Bonap. Saggio etc. 1831. *Chimaera*. **Placoides.**
- Chimaerini** Bonap. Syn. Vert. Syst. 1837. *Chimaera*. **Chimaeridae.**
- Chimeria** Rafn. Anal. Nat. 1815. *Chimaera*. **Chimaeridae.**
- Chiridae** Swains. Classif. 1839. *χειρίς*, manica. **Cataphracti.**
- Chirocentrus** Cuv. R. anim. II, 1817. *χείρ*, manus; *κέντρον*, aculeus. **Clupeoides.**
- Chirolophis** Swains. Classif. 1839. *χείρ*, manus; *λοφίς*, involucreum. **Blennidae.**
- Chironectes** Cuv. R. anim. II, 1817. *χείρ*, manus; *νήπις*, natator. **Lophidae.**

- Chironectidae** Swains. Classif. 1839. *Chironectes*. **Lophidae**.
- Chironemus** Cuv. R. anim. II, 1829. χείρ, manus; νῆμα, filum. **Percidae**.
- Chirostoma** Swains. Classif. 1839. χείρ, manus; σόμα, os. **Scombridae**.
- Chirurgus** Blainv. Ichthyol. . . . *Nom. propr.*
- Chirus** Steller (Bonap. Saggio etc. 1831). χείρ, manus. **Cataphracti**.
- Chismobranches** Blainv. σχισμός, fissura; βράγχια, branchiæ. **Pisces**.
- Chismopnei** (Dum.) Bonap. Saggio etc. 1831. σχισμός, fissura; πνέω, spiro. **Pisces**.
- Chloriethys** Swains. Classif. 1839. χλωρός, viridis; ἰχθύς, piscis. **Labridae**.
- Chlorophthalmus** Bonap. Faun. Ital. III, 1841. χλωρός, viridis; ὀφθαλμός, oculus. **Scopelini**.
- Chlorurus** Swains. Classif. 1839. χλωρός, viridis; ἕρα, cauda. **Labridae**.
- Chlopsidia** Rafn. Anal. Nat. 1815. *Chlopsis*. **Scopelini**.
- Chlopsis** Rafn. Ind. Itt. Sicil. 1810. **Scopelini**.
- Chomatodus** Agass. Poiss. foss. III, 1838. χῶμα, agger; ὀδὸς, dens. **Cestraciontes**.
- Chondrochilus** Heck. in Russ. Reise I, 1840. χόνδρος, cartilago; χεῖλος, labium. **Cyprinidae**.
- Chondrochylus** Heck. in Russ. Reise I, 1840. — (Vid. **Chondrochilus**). — **Cyprinidae**.
- Chondropterygi** Linn. Syst. Nat. ed. VI, 1748. χόνδρος, cartilago; πτέρυξ, ala. **Pisces**.
- Chondrorhynchus** Heck. in Russ. Reise I, 1840. χόνδρος, cartilago; ῥύγχος, rostrum. **Cyprinidae**.
- Chondrosteus** Agass. Poiss. foss. II, 1843. χόνδρος, cartilago; ὀστέον, ossum. **Acipenseridae**.
- Chondrostoma** Agass. Mém. Neuch. I, 1837. χόνδρος, cartilago; σόμα, os. **Cyprinidae**.
- Chondrostomus** Heck. in Russ. Reise I, 1840. χόνδρος, cartilago; σόμα, os. **Cyprinidae**.
- Chorinemus** Cuv. et Val. Poiss. VIII, 1831. χωρί, separatim; νῆμα, filum. **Scombridae**.
- Chromididae** Bonap. Syn. Vert. Syst. 1837. *Chromis*. **Ctenoidei**.
- Chromidini** Bonap. Saggio etc. 1831. *Chromis*. **Chromididae**.
- Chromis** Cuv. R. anim. II, 1817. *Nom. propr.* (χρόμις). **Chromididae**.
- Chrosomus** Rafn. Ichth. Ohiens. 1820. χρώς, color; σῶμα, corpus. **Salmonidae**.
- Chrysiptera** Swains. Classif. 1839. χρυσός, aurum; πτερόν, ala. **Chaetodontes**.
- Chrysolephus** Swains. Classif. 1839. χρυσός, aurum; βλέπω, video. **Sparidae**.
- Chrysophrys** Cuv. R. anim. (2^e ed.) II, 1829. *Nom. propr.* (χρυσόφρυς). **Sparidae**.
- Chrysostromus** Lacép. Hist. n. Poiss. IV, 1802. χρυσός, aurum; στρώμα, stragulum. **Scombridae**.
- Chrysotosus** Lacép. Hist. n. Poiss. IV, 1802. χρυσός, aurum; ὤς, auris. **Scombridae**.
- Cichastoma** Swains. Classif. 1839. κίχτω, invenio; σόμα, os. **Labridae**.
- Cichla** Bl. Schn. Syst. Ichthyol. 1801. κίχλη, turdus. **Chromididae**.
- Cicla** Art. Synonym. 1738. — (Vid. **Cichla**). — **Chromididae**.
- Ciliata** Couch. Zool. Journ. I, . . . *Cilium*. **Gadidae**.
- Cirrhobarbis** Cuv. R. anim. II, 1829. *Cirrhus*; barba. **Cyprinidae**.
- Cirrhina** Cuv. R. anim. II, 1827. *Cirrhus*. **Cyprinidae**.

- Cirrhinus** *M'Clell.* Asiat. Res. xix, 2, 1838. *Cirrhus*. **Cyprinidae.**
- Cirrhisomus** *Swains.* Classif. 1839. κίρρις (nom. propr.) σώμα, corpus. **Gymnodontes.**
- Cirrhites** (*Commers.*) *Lacép.* Hist. n. Poiss. v, 1803. *Cirrhus*. **Percidae.**
- Cirrhitidae** *Mac L.* Calc. Journ. 1841. *Cirrhites*. **Percidae.**
- Cirripectes** *Swains.* Classif. 1839. *Cirrhus*; pecto. **Blennidae.**
- Citharinus** *Cuv.* R. anim. II, 1817. κίθαρος, pectus. **Characini.**
- Citharus** *Art.* Synonym. 1738. κίθαρος, pectus. **Pleuronectae.**
- Citula** *Cuv.* R. anim. II, 1817. Nom. propr. **Scombridae.**
- Cladacanthus** *Agass.* Poiss. foss. III, 1843. κλάδος, ramus; ἀκανθα, aculeus. **Ichthyodorulith.**
- Cladocyclus** *Agass.* Poiss. foss. v, 1843. κλάδος, ramus; κύκλος, circulus. **Sphyraenidae.**
- Cladodus** *Agass.* Poiss. foss. III, 1843. κλάδος, ramus; ὄδης, dens. **Hybodontes.**
- Clarias** *Gronov.* Zoophyl. 1763. Nom. propr. **Siluridae.**
- Clepticus** *Cuv.* R. anim. II, 1829. κλεπτικός, furax. **Labridae.**
- Climatius** *Agass.* Poiss. foss. I, 1843. κλίμα, inclinatio. **Ichthyodorulithes.**
- Clinetrachus** *Swains.* Classif. 1839. κλίμη, lectum. τραχὺς asper. **Blennidae.**
- Clininae** *Swains.* Classif. 1839. *Clinus*. **Blennidae.**
- Clinus** *Cuv.* R. anim. II, 1817. Nom. propr. **Blennidae.**
- Clodulus** *Rafn.* Ichth. Obiens. 1820. ? **Clupeidae.**
- Clodipterus** *Rafn.* Anal. Nat. 1815. = **Chilodipterus.** — **Sciaenidae.**
- Clupanodon** *Lacép.* Hist. n. Poiss. v, 1803. *Clupea*; ἀνόδης, edentatus (vox hybr.) **Clupeidae.**
- Clupea** (*Art.*) *Linn.* Syst. Nat. ed. VI, 1748. **Clupeidae.**
- Clupeidae** *Bonap.* Saggio. etc. 1831. *Clupea*. **Cycloidei.**
- Clupeina** *Mac L.* Calc. Journ. 1841. *Clupea*. **Malacopterygii.**
- Clupeina** *Agass.* Poiss. foss. v, 1843. *Clupea*. **Clupeidae.**
- Clupeini** *Bonap.* Saggio etc. 1831. *Clupea*. **Clupeidae.**
- Clupeoideae** *Richards.* Faun. Bor. Am. 1836. *Clupea*. **Clupeidae.**
- Clupeoides** *Cuv.* Tabl. R. anim. 1817. *Clupea*. **Clupeidae.**
- Clupinae** *Swains.* Classif. 1839. *Clupea*. **Clupeidae.**
- Clupisoma** *Swains.* Classif. 1839. *Clupea*; σώμα, corpus (vox hybr.) **Siluridae.**
- Clupisudis** *Swains.* Classif. 1839. *Clupea*; sudis. **Coelacanthi.**
- Cobitidae** *Swains.* Classif. 1839. *Cobitis*. **Cyprinidae.**
- Cobitinae** *Swains.* Classif. 1839. *Cobitis*. **Cyprinidae.**
- Cobitis** (*Art.*) *Linn.* Syst. Nat. ed. VI, 1748. Nom. propr. (κωβίτις) **Cyprinidae.**
- Coccolepis** *Agass.* Poiss. foss. II, 1843. κόκκος, coccus; λεπίς, squama. **Lepidoides.**
- Cocosteus** *Agass.* Poiss. foss. II, 1843. κόκκος, coccus; ὄσσειον, ossum. **Cephalaspides.**
- Coccyx** *Bellon.* Aquat. 1553. Nom. propr. **Cataphracti.**

- Cochliodus** Agass. Poiss. foss. III, 1838. κοχλίας, cochlea; ὀδὸς, dens. **Cestraciontes.**
- Coecula** Vahl. Mém. Hist. nat. Copenh. III, XIII, . . . Cæcus. **Muraenidae.**
- Coelacanthi** Agass. Poiss. foss. II, 1843. Cælacanthus. **Ganoidet.**
- Coelacanthus** Agass. Poiss. foss. II, 1843. κοίλος, cavus; ἄκανθα, aculeus. **Coelacanthi.**
- Coelocephalus** Agass. Poiss. foss. II, 1843. κοίλος, cavus; κεφαλή, caput. **Scombridae.**
- Coelogaster** Agass. Poiss. foss. V, 1843. κοίλος, cavus; γαστήρ, venter. **Clupeidae.**
- Coelopoma** Agass. Poiss. foss. V, 1843. κοίλος, cavus; πῶμα, operculum. **Coelacanthi.**
- Coelorhynchus** Agass. Poiss. foss. V, 1843. κοίλος, cavus; ῥύγχος, rostrum. **Xiphioidet.**
- Cogrus** Rafn. Caratt. etc. 1810. Nom. propr. **Cyprinidae.**
- Colus** Buch. Edinb. Journ. of Sc. V, 1831. Nom. propr. **Percidae.**
- Collisa** Cuv. et Val. Poiss. VII, 1831, Nom. propr. **Labyrinthici.**
- Colobodus** Agass. Poiss. foss. II, 1843. κολοβός, mutilus; ὀδὸς, dens. **Pycnodontes.**
- Colubrina** Lacép. Hist. n. Poiss. V, 1803. Coluber.
- Colubrinia** Rafn. Anal. Nat. 1815. Colubrina.
- Colubrinus** Rafn. Anal. Nat. 1815. Coluber.
- Comephorus** Lacép. Hist. n. Poiss. II, 1800. κόμη, coma; φορέω, fero. **Blennidae.**
- Conger** Cuv. R. anim. II, 1817. Nom. propr. **Muraenidae.**
- Conodon** Cuv. et Val. Poiss. V, 1830. κῶνος, conus; ὀδὼν, dens. **Sciaenidae.**
- Conodus** Agass. Poiss. foss. II, 1843. κῶνος, conus; ὀδὸς, dens. **Sauroidet.**
- Conomus** Rafn. Anal. Nat. 1815. ? **Lophidae.**
- Coracinus** Gronov. Zoophyl. 1763. Corax. **Sciaenidae.**
- Corax** Agass. Poiss. foss. II, 1843. κόραξ, corvus. **Squalidae.**
- Cordorinus** Rafn. Anal. Nat. 1815. **Siluridae.**
- Coregonoides** Soland. Pisc. Austr. . . . Coregonus. = **Tetragonopterus.** — **Characini.**
- Coregonus** (Art.) Linn. Syst. Nat. 1748. κόρη, pupilla; γωνος, angulus. **Salmonidae.**
- Coricus** Cuv. R. anim. II, 1817. κορικὸς, tenellus. **Labridae.**
- Coridoras** Spix Pisc. Bras. 1829. Coris; doras. **Siluridae.**
- Coris** Lacép. Hist. n. Poiss. II, 1800. Nom. propr. (κόρις). **Labridae.**
- Corniger** Agass. Pisc. Brasil. 1829. Cornu; gero. **Percidae.**
- Corregonus** Joann. in Guér. Mag. Zool. . . . κόρη, caput; γωνος, angulus. = **Coregonus.** — **Salmon.**
- Corvina** Cuv. R. anim. II, 1829. Corvus. **Sciaenidae.**
- Corydoras** Lacép. Hist. n. Poiss. V, 1803. κόρυς, galea; δόρας, lancea. **Siluridae.**
- Coryphaena** (Art.) Linn. Syst. Nat. ed. VI, 1748. κόρυς, galea; φαίνω, appareo. **Scombridae.**
- Coryphaenia** Rafn. Anal. Nat. 1815. Coryphaena. **Scombridae.**
- Coriphaenidae** Swains. Classif. 1839. Coryphaena. **Scombridae.**
- Coriphaeninae** Swains. Classif. 1839. Coryphaena. **Scombridae.**

- Coriphaenini** Bonap. Saggio etc. 1831. *Coryphaena*. **Scombridae**.
- Coryphenoïdes** Lacép. Hist. n. Poiss. III, 1802. *Coryphaena*. **Scombridae**.
- Corystion** Klein Miss. Pisc. IV, 1748. *κορυσης*, galeatus. **Cataphracti**.
- Corystion** Rafn. Caratt. etc. 1810. *κορυσης*, galeatus. **Trachinidae**.
- Cossyphus** Val. in Cuv. et Val. Poiss. XIII, 1839. *κόσσυφος*, merula. **Labridae**.
- Cottidae** Swains. Classif. 1839. *Cottus*. **Cataphracti**.
- Cottini** Bonap. Saggio etc. 1831. *Cottus*. **Cataphracti**.
- Cottoideae** Richards. Faun. Bor. Am. 1836. *Cottus*. **Cataphracti**.
- Cottoidei** Agass. Poiss. foss. IV, 1834. *Cottus*. **Cataphracti**.
- Cottus** (Art.) Linn. Syst. Nat. ed. VI, 1748. *κόττος*, caput. **Cataphracti**.
- Cotylephorus** Swains. Classif. 1839. *κοτύλη*, cotylia; *φορέω*, fero. **Cataphracti**.
- Cotylis** Müll. et Trosch. in Wieg. Archiv. 1843. Nom. propr. (*κοτύλη*). **Discoboli**.
- Couchia** Thoms. Ann. nat. Hist. II, 1839. Dic. COUCH. **Gadidae**.
- Crassilabrus** Swains. Classif. 1839. *Crassus*; *labrus*. **Labridae**.
- Crayracion** Klein Miss. Pisc. II, 1743. *κραύρα*, struma; *ἀκή*, acies. **Lophobranchii**.
- Crenicichla** Heck. Ann. Wien. Mus. II, 1840. *Crena*; *cichla*. **Chromididae**.
- Crenidens** Cuv. et Val. Poiss. VI, 1830. *Crena*; *dens*. **Sparidae**.
- Crenilabrus** Cuv. R. anim. II, 1817. *Crena*; *labrus*. **Labridae**.
- Cricacanthus** Agass. Poiss. foss. III, 1843. *κρίκος*, annulus; *ἄκανθα*, aculeus. **Ichthyodorulithes**.
- Cricodus** Agass. in Murch. Report, 1842. *κρίκος*, annulus; *ὄδός*, dens. **Coelacanthi**.
- Cristiceps** Cuv. et Val. Poiss. XI, 1836. *Crista*; *caput*. **Gobidae**.
- Cromleptes** Swains. Classif. 1839. *Chromis*; *λήπτης*, capiens. **Percidae**.
- Crossorhinae** Swains. Classif. 1839. *Crossorhinus*. **Squalidae**.
- Crossorhinus** Müll. et H. in Wieg. Arch. 1837. *κροσσός*, fimbria; *ὄν*, nasus. **Squalidae**.
- Cryptacanthodes** Storer Rep. Fish. Massach. 1839. *κρύπτος*, occultus; *ακανθώδης*, aculeatus. **Cataphr.**
- Cryptobranchi** Dumér. Zool. analyt. 1806. *κρύπτος*, occultus; *βράγχια*, branchiæ. **Pisces**.
- Ctenacanthus** Agass. Poiss. foss. III, 1837. *κτεῖς*, pecten; *ἄκανθα*, aculeus. **Ichthyodorulith.**
- Ctenobranchii** Mac L. Ann. a. Magaz. Nat. Hist. IX, 1842. *κτεῖς*, pecten; *βράγχια*, branchiæ. **Pisces**.
- Ctenodon** Swains. Classif. 1839. *κτεῖς*, pecten; *ὄδων*, dens. **Teuthyes**.
- Ctenodus** Agass. Poiss. foss. III, 1838. *κτεῖς*, pecten; *ὄδός*, dens. **Cestraciontes**.
- Ctenoidei** Bonap. Syn. Vert. Syst. 1837. *κτεῖς*, pecten; *εἶδος*, forma. **Pisces**.
- Ctenoïdes** Agass. Poiss. foss. IV, 1834. *Ctenoideus*. **Ctenoidei**.
- Ctenolabrus** Cuv. et Val. Poiss. XIII, 1839. *κτεῖς*, pecten; *labrus*. **Labridae**.
- Ctenolepidoti** Agass. in Leonh. u. Br. Jahrb. 183. *Ctenolepis*. **Ctenoidei**.
- Ctenolepis** Agass. Poiss. foss. II, 1843. *κτεῖς*, pecten; *λεπίς*, squama. **Coelacanthi**.
- Ctenoptychius** Agass. Poiss. foss. III, 1838. *κτεῖς*, pecten; *πτυχή*, plicatura. **Cestraciontes**.

- Cuchia** Buchan. Edinb. Journ. of Sc. v, 1831. Dic. COUCH. **Muraenidae.**
- Cuculus** Aldrov. De Pisc. 1646. Nom. propr. **Cutuphracti.**
- Curimata** Cuv. R. anim. II, 1817. Vox barbar. **Characini.**
- Curvata** Marcgr. Brasil. 1648. Curvatus. **Scombridae.**
- Cybiium** Cuv. R. anim. II, 1829. κύβιον (nom. propr.) **Scombridae.**
- Cychla** Bloch. — (Vid. **Cichla**). — **Chromididae.**
- Cyehlini** Bonap. Syn. Vert. Syst. 1837. Cychla. **Chromididae.**
- Cyela** Klein Miss. Pisc. 1745. κύκλος, circulus. **Chromididae.**
- Cyclarthrus** Agass. Poiss. foss. III, 1843. κύκλος, circulus; ἄρθρον, membrum. **Rafidae.**
- Cycleptus** Rafn. Prod. of 70 n. g. 1818. κύκλος, circulus; λεπτός, gracilis. **Cyprinidae.**
- Cyclogasterus** Gronov. Zoophyl. 1763. κύκλος, circulus; γαστήρ, venter. = **Cyclopterus.** — **Discob.**
- Cycloidei** Bonap. Syn. Vert. Syst. 1837. κύκλος, circulus; εἶδος, forma. **Pisces.**
- Cycloides** Agass. Poiss. foss. IV, 1834. κύκλος, circulus; εἶδος, forma. **Cycloidei.**
- Cyclolepidoti** Agass. in Leonh. u. Br. Jahrb. 183. κύκλος, circulus; λεπιδωτός, squamatus. **Cycloidei.**
- Cyclopium** Swains. Classif. 1839. Cyclops. **Siluridae.**
- Cyclopodii** Müll. in Wieg. Arch. 1844. κύκλος, circulus; πῆς, pes. **Pisces.**
- Cyclopoma** Agass. Poiss. foss. IV, 1833. κύκλος, circulus; πῶμα, operculum. **Percidae.**
- Cyclopteridae** Bonap. Saggio etc. 1831. Cyclopterus. **Discoboli.**
- Cyclopterini** Bonap. Syn. Vert. Syst. 1837. Cyclopterus. **Discoboli.**
- Cyclopterus** (Art.) Linn. Syst. Nat. ed. VI, 1748. κύκλος, circulus; πτερόν, ala. **Discoboli.**
- Cyclostomata** Richards. Faun. Bor. Am. 1836. κύκλος, circulus; στόμα, os. **Cyclostomi.**
- Cyclostomi** Dumér. Zool. analyt. 1806. Cyclostomus. **Pisces.**
- Cyclostomia** Rafn. Anal. Nat. 1815. Cyclostomus. **Cyclostomi.**
- Cyclurus** Agass. Poiss. foss. V, 1839. κύκλος, circulus; ἔρα, cauda. **Cyprinidae.**
- Cylindrosomi** Dumér. Zool. analyt. 1806. κυλινδρος, cylindrus; σῶμα, corpus. **Abdominales.**
- Cylindrosomia** Rafn. Anal. Nat. 1815. κυλινδρος, cylindrus; σῶμα, corpus. **Cyprinidae.**
- Cylindrosteus** Rafn. Ichth. Ohiens. 1820. κυλινδρος, cylindrus; ὀστέον, ossum. **Sauroidi.**
- Cynaedus** Gronov. Zoophyl. 1763. κύων, canis; αἰδώς, genitalia. **Labridae.**
- Cynichthys** Swains. Classif. 1839. κύων, canis; ἰχθύς, piscis. **Percidae.**
- Cynocephalus** Klein Miss. Pisc. III, 1745. κύων, canis; κεφαλή, caput. **Squalidae.**
- Cynodon** Spix Pisc. Brasil. 1829. κύων, canis; ὀδών, dens. **Characini.**
- Cyprinae** Swains. Classif. 1839. Cyprinus. **Cyprinidae.**
- Cyprini** Bonap. Syn. Vert. Syst. 1837. Cyprinus. **Cyprinidae.**
- Cyprinia** Rafn. Anal. Nat. 1815. Cyprinus. **Cyprinidae.**
- Cyprinidae** Bonap. Saggio etc. 1831. Cyprinus. **Cycloidei.**
- Cyprinides** Riss. Eur. mérid. III, 1826. Cyprinus. **Cyprinidae.**

- Cyprinini** Bonap. Saggio etc. 1831. *Cyprinus*. **Cyprinidae**.
- Cyprinion** Heck. in Russ. Reise I, 1840. *Nom. propr.* (κίπριον). **Cyprinidae**.
- Cyprinodon** Lacép. Hist. n. Poiss. v, 1803. *Cyprinus*; ὀδών, dens. **Cyprinodontes**.
- Cyprinodontes** Agass. Poiss. foss. v, 183. *Cyprinodon*. **Cycloidei**.
- Cyprinoideue** Richards. Faun. Bor. Am. 1836. *Cyprinus*. **Cyprinidae**.
- Cyprinoides** Cuv. R. anim. II, 1817. *Cyprinus*. **Cyprinidae**.
- Cyprinus** (Art.) Linn. Syst. Nat. ed. VI, 1748. *Nom. propr.* (κίπριος). **Cyprinidae**.
- Cypsilurus** Swains. Classif. 1839. κήψελος, hirundinis species; ἔρα, cauda. **Scomberesoces**.
- Cyrene** Heck. in Russ. Reise I, 1840. *Nom. mythol.* **Cyprinidae**.
- Dactyleptus** Rafn. Anal. Nat. 1815. δάκτυλος, digitus; λεπτός, gracilis. = **Muraenoides**.
- Dactylés** Dum. Zool. analyt. 1806. δάκτυλος, digitus. **Thoracici**.
- Dactylinia** Rafn. Anal. Nat. 1815. δάκτυλος, digitus. **Cataphracti**.
- Dactylopterus** Lacép. Hist. n. Poiss. III, 1802. δάκτυλος, digitus; πτερόν, ala. **Cataphracti**.
- Dajaus** Cuv. et Val. Poiss. XI, 1836. *Vox barbar.* **Mugiloides**.
- Dalaphis** Rafn. Caratt. etc. 1810. = **Dalophis**. — **Muraenidae**.
- Dalatias** Rafn. Caratt. etc. 1810. ? **Squalidae**.
- Dalatius** Rafn. Anal. Nat. 1815. = **Dalatias**. — **Squalidae**.
- Dalophis** Rafn. Ind. Itt. Sicil. 1810. δαλός, fax; ὄφις, serpens. **Muraenidae**.
- Dameus** Rafn. Anal. Nat. 1815. ? **Muraenidae**.
- Dangila** Val. in Cuv. et Val. Poiss. XVI, 1842. ? **Cyprinidae**.
- Dapedium** De la B. Geol. Trans. (2^e Sér.) I, . . . *Nom. propr.* (δάπεδον, solum). **Lepidoides**.
- Dapedius** Agass. Poiss. foss. II, 1833. *Nom. propr.* (δάπεδον, solum). **Lepidoides**.
- Dascyllus** Cuv. R. anim. (2^e ed.) II, 1829. ? **Pomacentridae**.
- Dasibatis** Blainv. Faun. Fr. Poiss. 1828. δασύς, densus; βατέω, incedo. **Rajidae**.
- Dasibatus** Klein Miss. Pisc. III, 1745. δασύς, densus; βατέω, incedo. **Rajidae**.
- Dasyatis** Rafn. Ind. Itt. Sicil. 1810. — (*Dasybatis*). **Rajidae**.
- Datnia** Cuv. et Val. Poiss. III, 1829. *Nom. propr.* **Percidae**.
- Decactylus** Rafn. Ichth. Ohiens. 1820. δεκάς, decem; τύλος, clavus. **Cyprinidae**.
- Decapterygii** Bl. Schn. Syst. Ichthyol. 1801. δεκάς, decem; πτέρυξ, ala. **Pisces**.
- Dendrodus** Owen Odontogr. 1840. δένδρον, arbor; ὀδός, dens. **Coelacanthi**.
- Dentex** Cuv. R. anim. II, 1817. *Nom. propr.* (dens). **Sparidae**.
- Denticini** Bonap. Saggio etc. 1831. *Dentex*. **Sparidae**.
- Derbio** Rond. Pisces mar. 1554. *Nom. propr.* **Scombridae**.
- Dercetis** Münst. et Agass. Poiss. foss. II, 1834. *Nom. mythol.* **Sclerodermi**.
- Dermodontes** Blainv. Journ. de Phys. LXXIII, 1816. δέρμα, cutis; ὀδός, dens. **Placoides**.
- Dermoptères** Dum. Zool. analyt. 1806. δέρμα, cutis; πτερόν, ala. **Abdominales**.

- Dermopteria** Rafn. Anal. Nat. 1815. δέρμα, cutis; πτερόν, ala. **Salmonidae.**
- Devario** Heck. in Russ. Reise I, 1840. ? **Cyprinidae.**
- Diacantha** Swains. Classif. 1839. δις, bis; ἄκανθα, aculeus. **Cyprinidae.**
- Diacope** Cuv. R. anim. II, 1817. διακοπή, incisura. **Percidae.**
- Diagramma** Cuv. R. anim. II, 1817. Nom. propr. **Sciaenidae.**
- Diana** Riss. Eur. mérid. III, 1826. Nom. mythol. = **Astrodermus.** — **Scombridae.**
- Dianides** Riss. Eur. mérid. III, 1826. Diana. **Scombridae.**
- Diaphasia** Lowe Ann. a. Mag. Nat. Hist. XIII, 1844. διαφασίς, pelluciditas. **Ophididae.**
- Diapterus** Ranz. N. Comm. Ac. Sc. Bol. 1841. διαπτέρω, alas expando. **Percidae.**
- Diarobatus** Bloch = **Dicerobatis.** — **Rajidae.**
- Dicerobatis** Blainv. Faun. fr. Poiss. 1828. δίκερος, bicornutus; βατέω, incedo. = **Cephaloptera.** — **Raj.**
- Dictea** Münst. Beitr. Petref. III, 1840. Nom. mythol. **Cestraciontes.**
- Dietyodus** Owen Trans. Brit. Ass. 1838. δίκτηνον, rete; ὄδδς, dens. **Sphyraenidae.**
- Diepinotus** Rafn. Anal. Nat. 1815. δια, per; ἐπινωτίως, super dorsum. **Scombridae.**
- Dimérèdes** Dum. Zool. analyt. 1806. διμερής, bipartitus. **Cataphracti.**
- Dimeredia** Rafn. Anal. Nat. 1815. διμερής, bipartitus. **Cataphracti.**
- Dinectus** Rafn. Ichth. Ohiens. 1820. δις, bis; νήκτης, natator. **Acipenseridae.**
- Diodon** Linn. Syst. Nat. 12^e ed. 1766. δις, bis; ὄδων, dens. **Gymnodontes.**
- Diodontinae** Swains. Classif. 1839. Diodon. **Gymnodontes.**
- Diodontidae** Richards. Ann. a. Mag. N. Hist. VII, 1841. Diodon. **Gymnodontes.**
- Diodontini** Bonap. Syn. Vert. Syst. 1837. Diodon. **Gymnodontes.**
- Dioplites** Rafn. Ichth. Ohiens. 1820. δις, bis; οπλίτης, gravis armatus. **Percidae.**
- Diplacanthus** Agass. Rapp. 1842. διπλόος, duplex; ἄκανθα, aculeus. **Acanthodei.**
- Diplanchias** Rafn. Caratt. etc. 1810. διπλάξ, duplex læna? = **Diodon.** — **Gymnodontes.**
- Diplesion** Rafn. Ichth. Ohiens. 1820. δις, bis; πλησίον, accola. **Sciaenidae.**
- Diplochiriu** Rafn. Anal. Nat. 1815. διπλόος, duplex; χεῖρ, manus. **Pleuronectae.**
- Diplodus** Rafn. Ind. Itt. Sicil. 1810. διπλόος, duplex; ὄδδς, dens. **Spuridae.**
- Diplodus** Agass. Poiss. foss. III, 1843. διπλόος, duplex; ὄδδς, dens. **Hybodontes.**
- Diploprion** Kuhl et V. Hass. (Cuv. et Val. Poiss. II, 1828). διπλόος, duplex; πρίων, serra. **Percidae.**
- Diplopterus** Agass. Poiss. foss. II, 1835. διπλόος, duplex; πτερόν, ala. **Sauroides.**
- Dipodi** διπὸς, bipes. **Pisces.**
- Dipterini** Agass. Poiss. foss. I, 1843. Dipterus. **Ganoides.**
- Dipterodon** Lacép. Hist. n. Poiss. IV, 1802. δίπτερος, bipennis; ὄδων, dens. **Chaetodontes.**
- Dipterus** Sedg. et Murch. Geol. Trans. (2^e ser.) III, . . . δίπτερος, bipennis. **Dipterini.**
- Dipterygii** Bl. Schn. Syst. Ichthyol. 1801. διπτέρυξ, bipennis. **Pisces.**
- Dipturus** Rafn. Caratt. etc. 1810. δίπτω, contrecto; ἔρα, cauda. **Rajidae.**

- Discobolii** Cuv. R. anim. (1^o ed.). 1817. *Discobolus*. **Pisces.**
- Discognathus** Heck. in Hügel's Reise iv, . . . *δισκος*, discus; *γνάθος*, maxilla. **Cyprinidae.**
- Distichodus** Müll. et Trosch. in Wiegmann. Arch. 1844. *δίτιχος*, distichus; *ὄδης*, dens. **Characini.**
- Doras** Lacép. Hist. n. Poiss. v, 1803. *δόρυ*, lancea. **Siluridae.**
- Dorosoma** Rafin. Ichth. Ohiens. 1820. *δόρυ*, lancea; *σῶμα*, corpus. **Clupeidae.**
- Dorsuarius** (Commers.) Lacép. Poiss. v, 1803. *Nom. propr.* = **Pimelepterus.** — **Chaetodontes.**
- Dorypterus** Germ. in Münst. Beitr. Petr. v, 1842. *δόρυ*, lancea; *πτερόν*, ala. **Lepidoides.**
- Drepane** Cuv. et Val. Poiss. vii, 1831. *δρεπάνη*, falx. **Chaetodontes.**
- Drepanichthys** Bonap. Saggio etc. 1831. *δρεπάνη*, falx; *ἰχθύς*, piscis. **Chaetodontes.**
- Dropsarus** Rafin. Anal. Nat. 1815. ? **Blennidae.**
- Ductor** Agass. Poiss. foss. v, 1843. *Nom. propr.* **Scombridae.**
- Dules** Cuv. R. anim. (2^o ed.) ii, 1829. *δῦλος*, servus. **Percidae.**
- Dulichthys** Bonap. Saggio etc. 1831. *δῦλος*, servus; *ἰχθύς*, piscis. **Percidae.**
- Echella** Rafin. Anal. Nat. 1815. *Echelus*. **Muraenidae.**
- Echelus** Rafin. Caratt. etc. 1810. *ἐγγελυς*, anguilla. **Muraenidae.**
- Echeneidae** Yarr. Brit. Fish. ii, 1836. *Echeneis*. **Echeneididae.**
- Echénéides** Riss. Eur. mérid. iii, 1826. *Echeneis*. **Echeneididae.**
- Echeneididae** Bonap. Saggio etc. 1831. *Echeneis*. **Cycloidei.**
- Echeneidini** Bonap. Syn. Vert. Syst. 1837. *Echeneis*. **Echeneididae.**
- Echeneis** (Art.) Linn. Syst. Nat. ed. xii, 1748. *Nom. propr.* (*ἐχενής*). **Echeneididae.**
- Echenidia** Rafin. Anal. Nat. 1815. *Echeneis*. **Echeneididae.**
- Echidna** Forst. Enchirid. 1778. *ἐχιδνα*, vipera. **Muraenidae.**
- Echinorhinus** Blainv. Faun. fr. Poiss. 1828. *ἐχίνος*, echinus; *ῥίη*, nasus. **Squalidae.**
- Echiodon** Thomps. Proc. Zool. Soc. Lond. 1837. *ἐχίς*, vipera; *ὄδων*, dens. **Ophididae.**
- Echiostoma** Lowe Ann. a. Mag. Nat. Hist. xiii, 1844. *ἐχίς*, vipera; *σῶμα*, os. **Esocidae.**
- Edaphodon** Buckl. Proc. Zool. Soc. Lond. 1839. *ἔδαφος*, fundus; *ὄδων*, dens. **Chimaeridae.**
- Edonius** Rafin. Anal. Nat. 1815. *ἡδονή*, voluptas.
- Elacates** Cuv. R. anim. (2^o ed.) ii, 1829. *ἠλακάτη*, colus. **Scombridae.**
- Elæcorhous** Pall. Zoogr. Ross.-Asiat. 1811. *ἐλαιον*, oleum; *ῥόος*, flumen. **Blennidae.**
- Elasmobranchii** Bonap. Syn. Vert. Syst. 1837. *ἐλασμός*, tabula; *βράγχια*, branchiæ. **Pisces.**
- Elasmodus** Egert. in Agass. Poiss. foss. iii, 1843. *ἐλασμός*, tabula; *ὄδης*, dens. **Chimaeridae.**
- Elastoma** Swains. Classif. 1839. *ἐλάω*, agito; *σῶμα*, os. **Percidae.**
- Eleginus** Cuv. et Val. Poiss. v, 1830. *ἐλεγος*, lamentum. **Sciaenidae.**
- Eleotrinae** Swains. Classif. 1839. *Eleotris*. **Gobidae.**
- Eleotris** Gronov. Zoophyl. 1763. *Nom. propr.* **Gobidae.**
- Eleuthéropodes** Dum. Zool. analyt. 1806. *ἐλεύθερος*, liber; *πῦς*, pes. **Thoracti.**

- Eleutheropomi** Dum. Zool. analyt. 1806. *ἑλευθέροσ*, liber; *πῶμα*, operculum. **Acipenseridae.**
- Eleuthurus** Rafin. Anal. Nat. 1815. *ἑλευθέροσ*, liber; *ἄρα*, cauda. **Muraenidae.**
- Elliops** Rafin. Ichth. Ohiens. 1820. ? **Siluridae.**
- Elopidés** Agass. Poiss. foss. v, 1843. *Elops*. **Clupeidae.**
- Elops** Linn. Syst. Nat. ed. xii, 1766. *Nom. propr.* **Clupeidae.**
- Elops** (Commers.) Cuv. R. anim. (2^e ed.) 1829. *Nom. propr.* = **Gomphosus.** — **Labridae.**
- Elotridini** Bonap. Prod. Ichth. 1839. *Eleotris*? **Gobidae.**
- Eltropomia** Rafin. Anal. Nat. 1815. ?
- Enchelioides** Goldf. Handb. Zool. 1820. *ἔγγελος*, anguilla; *εἶδος*, forma. **Muraenidae.**
- Encheliophis** Müll. Bericht Berl. Ak. 1842. *ἔγγελος*, anguilla; *ὄφις*, serpens. **Ophidiidae.**
- Enchéliosomes** Blainv. Journ. de Phys. lxxiii, 1816. *ἔγγελος*, anguilla; *σῶμα*, corpus. **Thoracici.**
- Enchelyopus** Klein Miss. Pisc. iv, 1747. *ἔγγελος*, anguilla; *πῆς*, pes. **Cyprinidae.**
- Enchelyopus** Bl. Schn. Syst. Ichthyol. 1801. *ἔγγελος*, anguilla; *πῆς*, pes. **Gadidae.**
- Enchelyopus** Agass. Poiss. foss. v, 1843. *ἔγγελος*, anguilla; *πῆς*, pes. **Muraenidae.**
- Enchodus** Agass. Poiss. foss. v, 1843. *ἔγχος*, gladius; *ὄδης*, dens. **Sphyraenidae.**
- Engraulis** Cuv. R. anim. ii, 1817. *Nom. propr.* **Clupeidae.**
- Enneapterygi** Bl. Schn. Syst. Ichthyol. 1801. *Enneapterygius*. **Pisces.**
- Enneapterygius** Rüpp. Neue Nachtr. 1835. *ἐννέα*, novem; *πτέρυξ*, ala. **Cataphracti.**
- Enophrys** Swains. Classif. 1839. *ἐν*, in; *ὄφρυς*, supercilium. **Cataphracti.**
- Enoplosus** Lacép. Hist. n. Poiss. iv, 1802. *ἐνοπλος*, armatus. **Percidae.**
- Eperlanus** Bellon. Aquat. 1553. *Eperlan* (vox gall.) **Sulmonidae.**
- Ephippus** Cuv. R. anim. (2^e ed.) ii, 1829. *ἐπιππος*, eques. **Chaetodontes.**
- Epibulus** Cuv. R. anim. ii, 1817. *ἐπίβουλος*, insidiosus. **Labridae.**
- Epicyrtus** Müll. et Tr. in Wieg. Archiv. 1844. *ἐπικυρτος*, curvus. **Characini.**
- Epidesmus** Ranz. *ἐπί*, super; *δεσμός*, ligamentum. = **Gymnetrus.** — **Taenioides.**
- Epigonus** Rafin. Ind. It. Sicil. 1810. *ἐπιγονος* (*nom. mythol.*) **Cataphracti.**
- Epimonus** Rafin. Anal. Nat. 1815. *Epimone*. **Sclerodermi.**
- Epinephelus** Bl. Schn. Syst. Ichthyol. 1801. *ἐπιπέφελος*, obnubilus. **Sciaenidae.**
- Epinotus** Rafin. Anal. Nat. 1815. *ἐπινώτιος*, super dorsum. **Rajidae.**
- Epiphthalmus** Rafin. Anal. Nat. 1815. *ἐπί*, super; *ὄφθαλμός*, oculus. **Gobidae.**
- Eques** Bl. Schn. Syst. Ichthyol. 1801. *Nom. propr.* **Sciaenidae.**
- Equetus** Rafin. Anal. Nat. 1815. *Eques*. **Sciaenidae.**
- Equula** Cuv. R. anim. ii, 1817. *Nom. propr.* **Scombridae.**
- Eremophilus** Humboldt Rec. d'obs. Zool. 1805. *ἔρημος*, desertus; *φιλέω*, amo. **Siluridae?**
- Ericlus** Tiles. in Krusenst. Reise . . . *Nom. propr.* (*eres*). = **Monocentris.** — **Cataphracti.**
- Eripiethys** Swains. Classif. 1839. *ἔριπυ*, repo; *ἰχθύς*, piscis. **Blennidae.**

- Erychthys** Swains. Classif. 1839. ? **Labridae.**
- Erythrichthini** Bonap. Syn. Vert. Syst. 1837. *Erythrichthys*. **Characini.**
- Erythrichthys** Bonap. Saggio etc. 1831. ἐρυθρός, ruber; ἰχθύς, piscis. **Characini.**
- Erythrinus** Gronov. Zoophyl. 1763. *Nom. propr.* **Characini.**
- Esoces** Cuv. R. anim. II, 1817. *Esox.* **Esocidae.**
- Esocidae** Bonap. Saggio etc. 1831. *Esox.* **Cycloidei.**
- Esocinae** Swains. Classif. 1839. *Esox.* **Esocidae.**
- Esocini** Bonap. Saggio etc. 1831. *Esox.* **Esocidae.**
- Esomus** Swains. Classif. 1839. . . . = **Muria.** — **Cyprinidae.**
- Esox** (Art.) Linn. Syst. Nat. (ed. VI) 1748. *Nom. propr.* **Esocidae.**
- Esoxidia** Rafn. Anal. Nat. 1815. *Esox.* **Esocidae.**
- Etells** (Arist.) Cuv. R. anim. (2^e ed.) II, 1829. *Nom. propr.* **Percidae.**
- Etheostoma** Rafn. Ichth. Ohiens. 1820. ἡδέω, percolo; σόμα, os. **Sciaenidae.**
- Etmopterus** Rafn. Caratt. etc. 1810. ἡδμὸς, colum; πτερὸν, ala. **Squalidae.**
- Etroplus** Cuv. et Val. Poiss. V, 1830. ἡτρον, abdomen; ὄπλον, arma. **Chromides.**
- Euanemus** Müll. u. Trosch. Bericht Berl. Ac. 1842. εὐ, benè; ἄνεμος, halitus. **Siluridae.**
- Eugnathus** Agass. Poiss. foss. II, 1843. εὐ, benè; γνάθος, maxilla. **Sauroides.**
- Eupemis** Swains. Classif. 1839. . . . **Labridae.**
- Euryarthra** Agass. Poiss. foss. III, 1843. εὐρύς, latus; ἄρθρον, membrum. **Rajidae.**
- Eurynotus** Agass. Poiss. foss. II, 1835. εὐρύς, latus; νῶτος, dorsum. **Lepidoidei.**
- Eurystomus** Rafn. Ichth. Ohiens. 1820. εὐρύς, latus; σόμα, os. = **Catostomus.** — **Cyprinidae.**
- Exocides** Riss. Eur. mérid. III, 1826. *Exocatus.* **Scomberesoces.**
- Exocetinae** Swains. Classif. 1839. *Exocatus.* **Scomberesoces.**
- Exocetini** Bonap. Saggio etc. 1831. *Exocatus.* **Scomberesoces.**
- Exocoetus** (Art.) Linn. Syst. Nat. (ed. VI) 1748. ἐξώκοτος, foris cubans. **Scomberesoces.**
- Exodon** Müll. u. Trosch. in Wieg. Arch. 1844. ἐξω, foris; ὀδὼν, dens. **Characini.**
- Exoglossum** Rafn. Journ. Ac. Philad. I, 1818. ἐξω, foris; γλῶσσα, lingua. **Cyprinidae.**
- Felichthys** Swains. Classif. 1839. *Felis*; ἰχθύς, (vox hybr.) **Siluridae.**
- Fiatola** Riss. Eur. mérid. IV, 1826. *Nom. propr.* = **Stromateus.** — **Scombridae.**
- Fiatolidae** Riss. Eur. mérid. IV, 1826. *Fiatola.* **Scombridae.**
- Fierasfer** Cuv. R. anim. II, 1817. *Nom. propr.* **Ophididae.**
- Fistularia** Linn. Syst. Nat. ed. XII, 1766. *Fistula.* **Aulostomi.**
- Fistularidae** Bonap. Saggio etc. 1831. *Fistularia.* **Aulostomi.**
- Fistularina** Mac L. Calc. Journ. 1841. *Fistularia.* **Aulostomi.**
- Fistularinae** Swains. Classif. 1839. *Fistularia.* **Aulostomi.**
- Fistularini** Bonap. Saggio etc. 1831. *Fistularia.* **Aulostomi.**

- Fistularoideae** Richards. Faun. Bor. Am. 1836. *Fistularia*. **Aulostomi.**
- Fluta** Bl. Schn. Syst. Ichthyol. 1801. *Nom. propr.* = **Monopterus.** — **Muraenidae.**
- Fundulus** Lacép. Hist. n. Poiss. v, 1803. *Fundus*. **Cyprinodontes.**
- Gadella** Lowe Ann. a. Mag. Nat. Hist. XIII, 1844. *Gadus*. **Gadidae.**
- Gadidae** Bonap. Saggio etc. 1831. *Gadus*. **Cycloidei.**
- Gadinae** Swains. Classif. 1839. *Gadus*. **Gadidae.**
- Gadini** Bonap. Saggio etc. 1831. *Gadus*. **Gadidae.**
- Gadinia** Rafin. Anal. Nat. 1815. *Gadus*. **Gadidae.**
- Gadoideae** Richards. Faun. Bor. Am. 1836. *Gadus*. **Gadidae.**
- Gadoidei** Cuv. R. anim. (2^e ed.) II, 1829. *Gadus*. **Gadidae.**
- Gadus** (Art.) Linn. Syst. Nat. (ed. VI) 1748. *Nom. propr.* **Gadidae.**
- Gaidropsarus** Rafin. Ind. Itt. Sicil. 1810. *γαῖος*, terrestris; *Dropsarus*. **Blennidae.**
- Galaxias** Cuv. R. anim. II, 1817. *γαλαξίας*, via lactea. **Esocidae.**
- Galei** Müll. et H. Plagiost. 1841. *Galeus*. **Squalidae.**
- Galeichthys** Val. in Cuv. et Val. Poiss. xv, 1840. *γαλέη*, mustela; *ιχθύς*, piscis. **Siluridae.**
- Galeocerdo** Müll. et H. Plagiost. 1841. *γαλέη*, mustela; *κερδών*, vulpes. **Squalidae.**
- Galeorhinus** Blainv. Faun. fr. Poiss. 1828. *γαλέη*, mustela; *ῥίν*, nasus. **Squalidae.**
- Galeus** (Klein) Cuv. R. anim. II, 1817. *γαλέος* (*nom. propr.*) **Squalidae.**
- Gallichthys** Cuv. et Val. Poiss. ix, 1833. *Gallus*; *ιχθύς*, piscis. **Scombridae.**
- Gallus** Lacép. Hist. n. Poiss. iv, 1802. *Nom. propr.* **Scombridae.**
- Ganodus** Egert. in Agass. Poiss. foss. III, 1843. *γάνος*, splendor; *όδός*, dens. **Chimaeridae.**
- Ganoidei** Bonap. Syn. Vert. Syst. 1837. *γάνος*, splendor. **Pisces.**
- Ganoïdes** Agass. Poiss. foss. Feuille. 1834. *γάνος*, splendor. **Ganoidei.**
- Gasteracanthus** Agass. Poiss. foss. v, 1833. *γαστήρ*, venter; *ἄκανθα*, aculeus. **Scombridae.**
- Gasterodon** Rafin. Anal. Nat. 1815. *γαστήρ*, venter; *όδών*, dens. **Characini.**
- Gasterogonia** Rafin. Anal. Nat. 1815. *γαστήρ*, venter; *γωνία*, angulus. **Clupeidae.**
- Gasteronemus** Agass. Poiss. foss. v, 1833. *γαστήρ*, venter; *νήμα*, filum. **Scombridae.**
- Gasteropelecus** Gronov. Mus. Ichth. II, 1756. *γαστήρ*, venter. *πέλεκυς*, securis. **Characini.**
- Gasteropterygii** Goldf. Handb. Zool. 1820. *γαστήρ*, venter; *πτέρυξ*, ala. **Characini.**
- Gasterosteidae** Bonap. Syn. Vert. Syst. 1837. *Gasterosteus*. **Cataphracti.**
- Gasterosteini** Bonap. Saggio. etc. 1831. *Gasterosteus*. **Cataphracti.**
- Gasterosteus** (Art.) Linn. Syst. Nat. (ed. VI) 1748. *γαστήρ*, venter; *όστέον*, ossum. **Cataphracti.**
- Gastripiu** Rafin. Anal. Nat. 1815. *γαστήρ*, venter; *πίων*, pinguis. **Cataphracti.**
- Gastrobranchini** Bonap. Saggio etc. 1831. *Gastrobranchus*. **Cyclostomi.**
- Gastrobranchus** Bloch (Lacép. Poiss. I, 1798.) *γαστήρ*, venter; *βράγχια*, branchiae. **Cyclostomi.**
- Gastrogonus** Rafin. Anal. Nat. 1815. *γαστήρ*, venter; *γωνός*, angulus. **Percidae.**

- Gazza** Rüpp. Neue Nachtr. 1835. *Vox ital.* **Scombridae.**
- Gempylus** Cuv. R. anim. (2^e ed.) II, 1829. **Scombridae.**
- Genicanthus** Swains. Classif. 1839. γένυς, barba; κανθός, canthus. **Chaetodontes.**
- Geophagus** Heck. Ann. Wien. Mus. II, 1840. γῆ, terra; φάγος, edax. **Chromides.**
- Gerres** Cuv. R. anim. (2^e ed.) II, 1829. *Nom. propr.* **Sparidae.**
- Gibellon** Heck. in Russ. Reise I, 1840. *Vox barbar.* **Cyprinidae.**
- Ginglymostoma** Müll. u. H. in Wieg. Arch. 1837. γιγγλυμός, ginglymus; σόμα, os. **Squatidae.**
- Glaucostegus** Bonap. F. Ital. 1841. γλαυκός, cæsius; σέγη, tectum. = **Rhinobatus** — **Rajidae.**
- Glaucus** Klein Miss. Pisc. 1744. *Nom. propr.*
- Globulodus** Münst. Beitr. Petr. v, 1842. Glóbulus; óδός (*vox hybr.*) **Pycnodontes.**
- Glossodon** Heck. in Russ. Reise I, 1840. γλωσσα, lingua; óδων, dens. **Cyprinidae.**
- Glossodon** Rafn. in Amer. Monthly Mag. 1818. γλωσσα, lingua; óδων, dens. **Clupeidae.**
- Glossodus** Cuv. Mém. Mus. I, 1816. γλωσσα, lingua; óδός, dens. **Clupeidae.**
- Glossognathus** Val. in Cuv. et Val. Poiss. XVII, 1844. γλωσσα, lingua; γνάθος, maxilla. **Cyprinidae.**
- Glyphis** Agass. Poiss. foss. III, 1843. γλύφισ, sagitta. **Squalidae.**
- Glyphisodia** Rafn. Anal. Nat. 1815. *Glyphisodon.* **Pomacentridae.**
- Glyphisodon** (Forsk.) Lacép. Hist. n. Poiss. IV, 1802. γλύφισ, crena; óδων, dens. **Pomacentr.**
- Glyptocephalus** Agass. Poiss. foss. II, 1843. γλυπτός, sculptus; κεφαλή, caput. **Sclerodermi.**
- Glyptolepis** Agass. Poiss. foss. II, 1843. γλυπτός, sculptus; λεπίς, squama. **Coelacanthi.**
- Glyptosternon** M'Clell. Calc. Journ. II, 1842. γλυπτός, sculptus; σέρνον, pectus. **Siluridae.**
- Glyptosteus** Agass. in Murch. Report, 1842. γλυπτός, sculptus; óστέον, ossum. **Coelacanthi.**
- Gnathobolus** Bl. Schn. Syst. Ichthyol. 1801. γνάθος, maxilla; βάλλω, jacio. = **Odontognathus.**
- Gnathodontes** Blainv. Journ. de Phys. LXXIII, 1816. γνάθος, maxilla; óδός, dens. **Pisces.**
- Gobianae** Swains. Classif. 1839. *Gobius.* **Gobidae.**
- Gobidae** Bonap. Saggio etc. 1831. *Gobius.* **Ctenoidei.**
- Gobiesox** Lacép. Hist. n. Poiss. II, 1800. *Gobius; esox.* **Discoboli.**
- Gobini** Bonap. Saggio etc. 1831. *Gobius.* **Gobidae.**
- Gobio** (Rond.) Cuv. R. anim. II, 1817. *Nom. propr.* **Cyprinidae.**
- Gobioidae** Yarr. Brit. Fish. I, 1836. *Gobio.* **Gobidae.**
- Gobioideae** Richards. Faun. Bor. Am. 1836. *Gobio.* **Gobidae.**
- Gobioidei** Agass. Poiss. foss. Feuille. 1834. *Gobio.* **Gobidae.**
- Gobioides** Lacép. Hist. n. Poiss. II, 1800. *Gobio.* **Gobidae.**
- Gobiomoroidae** Lacép. Hist. n. Poiss. II, 1800. *Gobiomorus.* **Gobidae.**
- Gobiomorus** Lacép. Hist. n. Poiss. II, 1800. *Gobio; morus.* **Gobidae.**
- Gobius** (Art.) Linn. Syst. Nat. (ed. VI) 1748. *Nom. propr.* **Gobidae.**
- Gomphosus** Lacép. Hist. n. Poiss. II, 1800. γόμφος, clavus. **Lubridae.**

- Gonenion** Rafn. Caratt. etc. 1810. γῶνος, angulus; ἦνιον, frenum. **Sparidae.**
- Goniodontes** Agass. Pisc. Brasil. 1829. *Goniodus.* **Ganoidei.**
- Goniodus** Agass. Poiss. foss. III, 1836. γωνία, angulus; ὀδὸς, dens. **Squalidae.**
- Goniognathus** Agass. Poiss. foss. v, 1843. γωνία, angulus; γνάθος, maxilla. **Gadidae.**
- Goniotepidoti** Agass. Poiss. foss. II, 1834. γωνία, angulus; λεπιδωτός, squamatus. **Ganoidei.**
- Gonipus** Rafn. Anal. Nat. 1815. γωνία, angulus; ποῦς, pes. **Scopelini.**
- Gonodermus** Rafn. Anal. Nat. 1815. γῶνος, angulus; δέρμα, cutis. **Sclerodermi.**
- Gonerhynchus** Gronov. Zoophyl. 1763. γῶνος, angulus; ῥύγχος, rostrum. **Cyprinidae.**
- Gonostoma** Rafn. Ind. Itt. Sicil. 1810. γῶνος, angulus; σῶμα, os. **Scopelini.**
- Gonostomus** Cocco Lett. su' Salm. . . . γῶνος, angulus; σῶμα, os. **Scopelini.**
- Gonurus** Rafn. Anal. Nat. 1815. γῶνος, angulus; ἕρα, cauda.
- Grammistes** Bl. Schn. Syst. Ichthyol. 1801. γραμμίζω, delineo. **Percidae.**
- Graptolepis** Agass. Poiss. foss. II, 1843. γραπτός, scriptus; λεπίς, squama. **Sauroidi.**
- Grystes** Cuv. et Val. Poiss. III, 1829. γρύζω, grunnio. **Percidae.**
- Guaris** Rafn. Anal. Nat. 1815. . . . **Colubrinae.**
- Guebucus** Rafn. Anal. Nat. 1815. . . . **Xiphioidi.**
- Gunnellus** Cuv. R. anim. II, 1817. Nom. propr. **Blennidae.**
- Gymnapistes** Swains. Classif. 1839. γυμνός, nudus; ἀσπίσης, scutiger. **Cataphracti.**
- Gymnarchus** Cuv. R. anim. (2^e ed.) II, 1829. γυμνός, nudus; ἀρχός, anus. **Muraenidae.**
- Gymnetres** Swains. Classif. 1839. *Gymnetrus.* **Taenioidi.**
- Gymnetria** Rafn. Anal. Nat. 1815. *Gymnetrus.* **Taenioidi.**
- Gymnetridae** Swains. Classif. 1839. *Gymnetrus.* **Taenioidi.**
- Gymnetrinae** Swains. Classif. 1839. *Gymnetrus.* **Taenioidi.**
- Gymnetrus** Bl. Schn. Syst. Ichthyol. 1801. γυμνός, nudus; ἦτρον, abdomen. **Taenioidi.**
- Gymnocanthus** Swains. Classif. 1839. γυμνός, nudus; κανθός, canthus. **Cataphracti.**
- Gymnocephalus** Bl. Schn. Syst. Ichthyol. 1801. γυμνός, nudus; κεφαλή, caput. **Percidae.**
- Gymnodontes** Cuv. R. anim. II, 1817. γυμνός, nudus; ὀδὸς, dens. **Ganoidei.**
- Gymnodontidae** Yarr. Brit. Fish. II, 1836. γυμνός, nudus; ὀδὸς, dens. **Gymnodontes.**
- Gymnogaster** Gronov. Mus. Ichth. 1754. γυμνός, nudus; γαστήρ, venter. = **Trichlurus.** — **Scomb.**
- Gymnomuraena** Lacép. Hist. n. Poiss. v, 1803. γυμνός, nudus; muraena. **Muraenidae.**
- Gymnonotus** Bl. Schn. Syst. Ichthyol. 1801. γυμνός, nudus; νῶτος, dorsum. **Muraenidae.**
- Gymnopomes** Dumér. Zool. analyt. 1806. γυμνός, nudus; πῶμα, operculum. **Abdominales.**
- Gymnopomiu** Rafn. Anal. Nat. 1815. γυμνός, nudus; πῶμα, operculum. **Abdominales.**
- Gymnopsis** Rafn. Anal. Nat. 1815. γυμνός, nudus; ὄψις, facies. **Muraenidae.**
- Gymnostomus** Heck. in Russ. Reise I, 1840. γυμνός, nudus; σῶμα, os. **Cyprinidae.**
- Gymnothorax** Bl. Schn. Syst. Ichthyol. 1801. γυμνός, nudus; θώραξ, thorax. **Muraenidae.**

- Gymnotia** Rafn. Anal. Nat. 1815. *Gymnotus*. **Muraenidae.**
- Gymnotini** Bonap. Saggio etc. 1831. *Gymnotus*. **Muraenidae.**
- Gymnotus** (Art.) Linn. Syst. Nat. (ed. vi) 1748. γυμνός, nudus; ὤς, aulis. **Muraenidae.**
- Gymnura** Müll. u. H. in Wieg. Arch. I, 1837. γυμνός, nudus; ἑρά, cauda. **Rajidae.**
- Gymnurus** Rafn. Anal. Nat. 1815. γυμνός, nudus; ἑρά, cauda. **Taenioides.**
- Gyracanthus** Agass. Poiss. foss. III, 1837. γῦρος, gyrus; ἄκανθα, aculeus. **Ichthyodorulites.**
- Gyrodus** Agass. Poiss. foss. II, 1833. γῦρος, gyrus; ὀδὸς, dens. **Pycnodontes.**
- Gyrolepis** Agass. Poiss. foss. II, 1833. γῦρος, gyrus; λεπίς, squama. **Lepidoides.**
- Gyronchus** Agass. Poiss. foss. II, 1833. γῦρος, gyrus; ὄγκος, tumor. **Pycnodontes.**
- Gyropristis** Agass. Poiss. foss. III, 1843. γῦρος, gyrus; πρισις, serra. **Ichthyodorulites.**
- Gyrosteus** Agass. Poiss. foss. II, 1843. γῦρος, gyrus; ὀστέον, ossum. **Coelacanthi.**
- Haemulon** Cuv. R. anim. (2^e ed.) II, 1829. αἷμα, sanguis; οὐλή, macula. **Sciaenidae.**
- Halec** Agass. Poiss. foss. V, 1843. *Nom. propr.* **Clupeidae.**
- Halecoides** Agass. Poiss. foss. V, 1843. *Halec.* **Cycloides.**
- Halecopsis** Agass. Poiss. foss. V, 1843. *Halec;* ὄψις, facies. **Clupeidae.**
- Halichoeres** Rüpp. Neue Nachtr. 1835. ἄλς, mare; χοῖρος, porcus. **Labridae.**
- Hallentaea** Val. in Cuv. et Val. Poiss. XII, 1837. ἀλιευτής, piscator. **Lophidae.**
- Hallophis** Rüpp. Atl. 1828. ἄλς, mare; ὄφις, serpens. **Muraenidae.**
- Hamiltonia** Swains. Classif. 1839. *Dic.* HAMILTON. **Scombridae.**
- Hapalogenys** Richards. Ann. a. Mag. Nat. Hist. XIII, 1844. ἀπαλός, mollis; γένυς, gena. **Sciaenidae.**
- Harengus** Aldrov. De Pisc. 1646. *Nom. propr.* **Clupeidae.**
- Harpodon** Lesueur ἄρπη, falx; ὀδών, dens. **Scopelini.**
- Harpurus** Forst. Enchirid. 1778. ἄρπη, falx; ἑρά, cauda. **Teuthyes.**
- Heliases** Cuv. R. anim. (2^e ed.) II, 1829. ἡλιάξω, apricor. **Pomacentridae.**
- Heliopodes** Blainv. Journ. de Phys. LXXIII, 1816. ἥλιος, sol; πῆς, pes. **Placoides.**
- Helmiectis** Rafn. Ind. Itt. Sicil. 1810. ἑλμυς, vermis; ἰχθός, piscis. **Muraenidae.**
- Helminthoides** Bonap. Syn. Vert. Syst. 1837. ἑλμυς, vermis; εἶδος, forma. **Cyclostomi.**
- Helodus** Agass. Poiss. foss. III, 1838. ἥλος, clavus; ὀδὸς, dens. **Cestraciontes.**
- Helops** Brandt (Müll. Myx.) . . . ἥλος, clavus; ὄψ, oculus. **Acipenseridae.**
- Helostoma** Kuhl et V. Hass. (Cuv. et Val. Poiss. VII, 1831). ἥλος, clavus; σόμα, os. **Labyrinthici.**
- Helotes** Cuv. R. anim. (2^e ed.) II, 1829. ἥλος, clavus. **Percidae.**
- Helotinae** Swains. Classif. 1839. *Helotes.* **Percidae.**
- Hemerocoetes** Val. in Cuv. et Val. Poiss. XII, 1837. ἡμεροκοίτης, per diem dormiens. **Blennidae.**
- Hemilepidotus** Cuv. R. anim. (2^e ed.) II, 1829. ἡμι, semi; λεπιδωτός, squamatus. **Cataphracti.**
- Hemiodus** J. Müll. Bericht. Berl. Akad. 1842. ἡμι, semi; ὀδὸς, dens. **Characini.**
- Hemiplus** Rafn. Anal. Nat. 1815. ἡμι, semi; πλῆς, navigatio. **Salmonidae.**

- Hemipristis** Agass. Poiss. foss. III, 1843. ἡμι, semi; *πριστός*, serratus. **Squalidae.**
- Hemipteronotus** Lacép. Hist. n. Poiss. III, 1802. ἡμι, semi; *πτερόν*, ala; *νώτος*, dorsum. **Scombr.**
- Hemiramphus** Cuv. R. anim. II, 1817. ἡμι, semi; *ράμφος*, rostrum. **Scomberesoces.**
- Hemirhynchus** Agass. Poiss. foss. V, 1843. ἡμι, semi; *ρύγχος*, rostrum. **Scombridae.**
- Hemiscyllium** Müll. et H. Plagiost. 1841. ἡμι, semi; *scyllium*. **Squalidae.**
- Hemistoma** Swains. Classif. 1839. ἡμι, semi; *στόμα*, os. **Labridae.**
- Hemitripteris** Cuv. R. anim. (2^e éd.) II, 1829. ἡμι, semi; *τρεῖς*, tres; *πτερόν*, ala. **Cataphracti.**
- Hemilulus** Swains. Classif. 1839. ἡμι, semi; *Julis*. **Labridae.**
- Hendecapterygi** Bl. Schn. Syst. Ichthyol. 1801. *ἕνδεκα*, undecim; *πτερυξ*, ala. **Pisces.**
- Heniochus** Cuv. R. anim. II, 1817. *ἡνίοχος*, auriga. **Chaetodontes.**
- Hepatus** Art. Synonym. Pisc. 1738. *Hepar*. **Percidae.**
- Heptanchus** Rafin. *ἑπτὰ*, septem; *ἄγκος*, sinus. **Squalidae.**
- Heptapterygi** Bl. Schn. Syst. Ichthyol. 1801. *ἑπτὰ*, septem; *πτερυξ*, ala. **Pisces.**
- Heptatrema** Dumér. *ἑπτὰ*, septem; *τρήμα*, foramen. **Myxinoidel.**
- Heptranchias** Rafin. Caratt. etc. 1810. = **Heptanchus.** — **Squalidae.**
- Heros** Heck. Ann. Wien. Mus. II, 1840. *Nom. propr.* **Chromides.**
- Heterobranchus** Geoffr. *ἕτερος*, alter; *βράγχια*, branchiæ. **Siluridae.**
- Hétérodermes** Blainv. Journ. de Phys. LXXIII, 1816. *ἕτερος*, alter; *δέρμα*, cutis. **Pisces.**
- Heterodontus** Bl. *ἕτερος*, alter; *ὄδὸς*, dens.
- Heteropneustes** Müll. in Wieg. Arch. 1840. *ἕτερος*, alter; *πνεύω*, spiro. **Siluridae.**
- Heteropteri** Bonap. Syn. Vert. Syst. 1837. *ἕτερος*, alter; *πτερόν*, ala. **Lophobranchii.**
- Hétérosomes** Dum. Zool. analyt. 1806. *ἕτερος*, alter; *σῶμα*, corpus. **Thoracici.**
- Hexabranhus** Schultze Versamml. Naturf. in Bonn, 1835. *ἕξ*, sex; *βράγχια*, branchiæ. **Cyclostomi.**
- Hexacanthus** Nordm. Rev. zool. 1838. *ἕξ*, sex; *ἄκανθα*, aculeus. **Gobidae.**
- Hexanchus** Rafin. Caratt. etc. 1810. *ἕξ*, sex; *ἄγκος*, sinus. **Squalidae.**
- Hexapterygi** Bl. Schn. Syst. Ichthyol. 1801. *ἕξ*, sex; *πτερυξ*, ala. **Pisces.**
- Hiatula** Lacép. Hist. n. Poiss. II, 1800. *Hiatus*. **Labridae.**
- Hieroptera** Rafin. Caratt. etc. 1810. *ιερός*, divinus; *πτερόν*, ala. **Rajidae.**
- Himantura** Müll. u. H. in Wieg. Arch. 1837. *ἱμάς*, lorum; *ἕρα*, cauda. **Rajidae.**
- Hiodon** Lesueur Journ. Ac. Philad. I, 1817. — (Vid. **Hyodon**). — **Chupeidae.**
- Hippocampus** Cuv. R. anim. II, 1817. *ἵππόκαμπος* (*nom. propr.*). **Lophobranchii.**
- Hippocephalus** Swains. Classif. 1839. *ἵππος*, equus; *κεφαλή*, caput. **Cataphracti.**
- Hippoglossus** Cuv. R. anim. II, 1817. *ἵππος*, equus; *γλῶσσα*, lingua. **Pleuronectae.**
- Hippuris** Klein Miss, Pisc. V, 1749. *ἵππος*, equus; *ἕρα*, cauda. **Scombridae.**
- Histiophorus** Cuv. et Valenci. Poiss. = **Istiophorus** Lac. *ἰστίον*, velum; *φορέω*, fero. **Xiphioidel.**
- Holacanthus** Lacép. Hist. n. Poiss. IV, 1802. *ὅλος*, solus; *ἄκανθα*, aculeus. **Chaetodontes.**

- Holobranches** Dum. Zool. analyt. 1806. ὅλος, solus; βραγχία, branchiæ. **Pisces.**
- Holocentrinae** Swains. Classif. 1839. *Holocentrum*. **Percidae.**
- Holocentrini** Bonap. Syn. Vert. Syst. 1837. *Holocentrum*. **Percidae.**
- Holocentrum** Gron. Mus. Ichth. 1754. ὅλος, solus; κέντρον, aculeus. **Percidae.**
- Holocentrus** Riss. Eur. mérid. III, 1826. ὅλος, solus; κέντρον, aculeus. **Percidae.**
- Holocephala** Müll. Myxin. I, 1835. ὅλος, solus; κεφαλή, caput. **Placoidæi.**
- Hologymnosus** Lacép. Hist. n. Poiss. III, 1802. ὅλος, solus; γυμνός, nudus. **Labridæ.**
- Holoptychius** Agass. Poiss. foss. II, 1843. ὅλος, solus; πτυχή, plicatura. **Coelacanthi.**
- Holosteus** Agass. Poiss. foss. V, 1843. ὅλος, solus; ὄστέον, ossum. **Esocidae.**
- Homolenus** Rafn. Anal. Nat. 1815. ὁμός, junctus; ληνός, alveus. **Lophobranchii.**
- Hoplichthys** Cuv. — (Vid. **Oplichthys**) — ὄπλον, arma; ἰχθύς, piscis. **Cataphracti.**
- Hoplisoma** Swains. Classif. 1839. ὄπλον, arma; σῶμα, corpus. **Goniodontes.**
- Hoplopteryx** Agass. Poiss. foss. IV, 1839. ὄπλον, arma; πτέρυξ, ala. **Percidae.**
- Hoplopygus** Agass. Poiss. foss. II, 1843. ὄπλον, arma; πύγη, anus. **Coelacanthi.**
- Hoplostethus** Cuv. et Val. Poiss. IV, 1829. ὄπλον, arma; στήθος, pectus. **Cataphracti.**
- Huro** Cuv. et Val. Poiss. II, 1828. *Nom. propr.* **Percidae.**
- Huso** Brandt (Müll. Myx.) . . . *Nom. propr.* **Acipenseridae.**
- Hybodontes** Agass. Poiss. foss. III, 1833. *Hybodus*. **Placoidæi.**
- Hybodus** Agass. Poiss. foss. III, 1837. ὑβός, gibbus; ὀδός, dens. **Hybodontes.**
- Hydrargira** Lesueur Journ. Ac. Philad. I, 1818. — (Vid. **Hydrargyra**). — **Cyprinodontes.**
- Hydrargyra** Lacép. Hist. n. Poiss. V, 1803. ὑδράργυρος, hydrargyrus. **Cyprinodontes.**
- Hydrocynus** Cuv. R. anim. (1^o éd.) II, 1817. ὕδωρ, aqua; κυνός, cani affinis. **Characini.**
- Hydrocyon** Cuv. R. anim. (2^o éd.) II, 1829. ὕδωρ, aqua; κύων, canis. **Characini.**
- Hydrocyonini** Bonap. Syn. Vert. Syst. 1837. *Hydrocyon*. **Characini.**
- Hydrolycus** Müll. u. Trosch. in *Wiegman*. Arch. 1844. ὕδωρ, aqua; λύκος, lupus. **Characini.**
- Hynniss** Cuv. et Val. Poiss. IX, 1833. ἕννις, vomer. **Scombridae.**
- Hydon** Lesueur Journ. Ac. Philad. I, 1818. ἕς, sus; ὀδών, dens. **Clupeidae.**
- Hypacanthus** Rafn. Caratt. etc. 1810. ὑπό, sub; ἄκανθα, aculeus. **Scombridae.**
- Hypentellum** Rafn. Ichth. Ohiens. 1820. ὑπό, sub; ἐντελής, perfectus. **Cyprinidae.**
- Hyperoartia** Müll. Myxin. I, 1835. ὑπερώα, palatum; ἀρτίος, perfectus. **Cyclostomi.**
- Hyperotreta** Müll. Myxin. I, 1835. ὑπερώα, palatum; τρητός, perforatus. **Cyclostomi.**
- Hypodis** Rafn. Anal. Nat. 1815. ὑποδείς, mancus. **Scombridae.**
- Hypolophus** Müll. u. H. in *Wiegman*, Arch. 1837. ὑπό, sub; λόφος, crista. **Rajidae.**
- Hypophthalmus** Spix Pisc. Bras. 1829. ὑπό, sub; ὀφθαλμός, oculus. **Siluridae.**
- Hypoprion** Müll. et H. Plagiost. 1841. ὑπό, sub; πρίων, serra. **Squalidae.**
- Hypostoma** Auct. — (Vid. **Hypostomus**). — **Goniodontes.**

- Hypostomus** Lacép. Hist. n. Poiss. v, 1803. ἵππο, sub; ζόμα, os. **Goniodontes.**
- Hypsodon** Agass. Poiss. foss. v, 1843. ἕψη, altè; ὀδῶν, dens. **Scomberesoces.**
- Ianassa** Münst. Beitr. Petref. I, 1839. Nom. mythol. **Cestractontes.**
- Ichthella** Rafn. Prod. 70 N. gen. 1818. **Labridae.**
- Ichthyocolia** Dals Nom. propr. (ἰχθυοκόλλα). **Siluridae.**
- Ichthyodorulites** Buckl. et Dela B. ἰχθύς, piscis; δόρυ, hasta; λίθος, lapis. **Pisces foss.**
- Ichthyolithus** Auct. ἰχθύς, piscis; λίθος, lapis. **Pisces fossiles.**
- Ichthyophis** Less. Voy. Coq. 1830. ἰχθύς, piscis; ὄφις, serpens. **Muraenidae.**
- Ichthyscopus** Swains. Classif. 1839. ἰχθύς, piscis; σκοπός, explorator. **Trachinidae.**
- Ichthias** Rafn. Anal. Nat. 1815. ἰχθύς, piscis. **Blennidae.**
- Ichthyococcus** Bonap. Faun. Ital. III, 1841. ἰχθύς, piscis; κόκκος, coccus. **Scopelini.**
- Ictactus** Rafn. Anal. Nat. 1815. ἰχθύς, piscis; ἀετός, aquila. **Rajidae.**
- Ictalurus** Rafn. Ichth. Ohiens. 1820. **Siluridae.**
- Ichthyacallus** Swains. Classif. 1839. ἰχθύς, piscis; κάλλος, palea. **Labridae.**
- Ictiobus** Rafn. Ichth. Ohiens. 1820. ἰχθύς, piscis; βῆς, bos. **Cyprinidae.**
- Ictiopogon** Rafn. Anal. Nat. 1815. ἰχθύς, piscis; πάγων, barba. **Muraenidae.**
- Idus** Heck. in Russ. Reise I, 1840. Nom. propr. **Cyprinidae.**
- Ilictis** Rafn. Ichth. Ohiens. 1820. ἰλις, limus; ἰχθύς, piscis. **Siluridae.**
- Iluocoetes** Jen. Voy. Beagle Fish. IV, 1842. ἰλις, limus; κοίτη, cubile. **Blennidae.**
- Johnius** Bl. Schn. Syst. Ichthyol. 1801. Nom. propr. **Sciaenidae.**
- Ischnosoma** Spix Pisc. Bras. 1829. ἰσχνός, exilis; σῶμα, corpus. **Coelacanthi.**
- Ischyodon** Egert. in Agass. Poiss. foss. III, 1843. ἰσχύς, fortis; ὀδῶν, dens. **Chimaeridae.**
- Isocephalus** Heck. in Russ. Reise I, 1840. ἴσος, similis; κεφαλή, caput. **Cyprinidae.**
- Istieus** Agass. Poiss. foss. v, 1843. ἰστίον, velum. **Esocidae.**
- Istiophoria** Rafn. Anal. Nat. 1815. *Istiophorus*. **Xiphioidei.**
- Istiophorus** Lacép. Hist. n. Poiss. III, 1802. — (Vid. **Histiophorus**). — **Xiphioidei.**
- Isurus** Rafn. Caratt. etc. 1810. ἴσος, similis; ἔρα, cauda. **Squalidae.**
- Isurus** Agass. Poiss. foss. v, 1843. ἴσος, similis; ἔρα, cauda. **Scombridae.**
- Jugulares** Linn. Syst. Nat. (12^a ed.) 1766. Jugulo. **Pisces.**
- Jullis** Cuv. R. anim. II, 1817. Nom. propr. (ἰβλις). **Labridae.**
- Keris** Cuv. et Val. Poiss. x, 1835. Nom. propr. (κηρίς). **Teuthyes.**
- Kurtus** Bloch Ichthyol. v, 1787. — (Vid. **Kyrtus**). — **Scombridae.**
- Kyphosus** Lacép. Hist. n. Poiss. II, 1800. κυφός, gibbus. **Chaetodontes.**
- Kyrtus** Bl. Schn. Syst. Ichthyol. 1801. κυρτός, gibbosus. **Scombridae.**
- Labeo** Cuv. R. anim. II, 1817. Nom. propr. **Cyprinidae.**
- Labeobarbus** Rüpp. Mus. Senck. II, 1835. *Labeo*; *barbus*. **Cyprinidae.**

- Labio** (Cuv.) Swains. Classif. 1839. — (Vid. **Labeo**). — **Cyprinidae**.
- Labio barbatus** Rüpp. Isis, . . . (Vid. **Labeo barbatus**). — **Cyprinidae**.
- Labrax** Pall. Zoogr. Ross.-As. 1811. *Nom. propr.* (λάβραξ). = **Chirus**. — **Cataphracti**.
- Labrax** Cuv. R. anim. II, 1817. *Nom. propr.* (λάβραξ). **Percidae**.
- Labridae** Bonap. Saggio etc. 1831. *Labrus*. **Cycloidei**.
- Labrinae** Swains. Classif. 1839. *Labrus*. **Labridae**.
- Labrini** Bonap. Saggio etc. 1831. *Labrus*. **Labridae**.
- Labrisomus** Swains. Classif. 1839. λάβρος, labrus; σαῶμα, sorpus. **Labridae**.
- Labristoma** Swains. Classif. 1839. λάβρος, labrus; σόμα, os. **Labridae**.
- Labroideae** Richards. Faun. Bor. Am. 1836. *Labrus*. **Labridae**.
- Labroides** Cuv. R. anim. II, 1817. *Labrus*. **Labridae**.
- Labrus** (Art.) Linn. Syst. Nat. ed. VI, 1748. *Nom. propr.* (λάβρος). **Labridae**.
- Labyrinthici** Müll. in Wieg. Arch. 1843. *Branchiae labyrinthicae*. **Ctenoidei**.
- Lachnolaimus** Cuv. R. anim. (2^e éd.) II, 1829. λάχνη, lanugo; λαιμός, guttur. **Labridae**.
- Lactarius** Cuv. et Val. Poiss. IX, 1833. *Nom. propr.* **Scombridae**.
- Laemargus** Müll. u. H. in Wieg. Arch. 1837. λαῖμαργος, vorax. **Squalidae**.
- Laeviraja** Bellon. Aquat. 1553. *Lævis*; *raja*. **Rajidae**.
- Laetophrys** Swains. Classif. 1839. λαῖτος, publicus; ὄφρυς, supercilium. **Sclerodermi**.
- Lagocephalus** Swains. Classif. 1839. λαγός, lepus; κεφαλή, caput. **Gymnodontes**.
- Lamia** Riss. Eur. mérid. III, 1826. *Nom. mythol.* **Squalidae**.
- Lamna** Cuv. R. anim. II, 1817. *Nom. propr.* **Squalidae**.
- Lamnae** Müll. et H. Plagiost. 1841. *Lamna*. **Squalidae**.
- Lamnini** Bonap. Syn. Vert. Syst. 1837. *Lamna*. **Squalidae**.
- Lamnodus** Agass. in Murch. Report, 1842. *Lamna*; ὀδὸς, dens. **Coelacanthi**.
- Lampanyctus** Bonap. Faun. Ital. 1841. λαμπὰς, lucerna; νύκτιος, nocturnus. **Scopelini**.
- Lampetra** Willugh. Ichth. 1686. *Nom. propr.* **Cyclostomi**.
- Lampetrae** Bonap. Syn. Vert. Syst. 1837. *Lampetra*. **Cyclostomi**.
- Lampredia** Rafin. Anal. Nat. 1815. *Lampetra*. **Cyclostomi**.
- Lampris** Retz. λάμπρος, lucens. **Scombridae**.
- Lampugus** Cuv. et Val. Poiss. IX, 1833. *Nom. propr.* **Scombridae**.
- Larimus** Cuv. et Val. Poiss. V, 1830. *Nom. propr.* **Sciaenidae**.
- Latargus** Klein Miss. Pisc. IV, 1745. λάθαργος, lethargus. = **Anarhichas**. — **Blennidae**.
- Lates** Cuv. R. anim. (2^e éd.) II, 1829. *Nom. propr.* **Percidae**.
- Latilus** Cuv. et Val. Poiss. V, 1830. *Nom. propr.* **Sciaenidae**.
- Latris** Richards. Ann. of Nat. Hist. III, 1840. λάτρις, latro. **Sparidae**.
- Laurida** Arist. (Swains. Classif. 1839). λαῦρος, vorax. **Scopelini**.

- Lebias** Cuv. R. anim. ii, 1817. *Nom. propr.* **Cyprinodontes.**
- Leiacanthus** Agass. Poiss. foss. iii, 1837. *λειος*, politus; *ἄκανθα*, aculeus. **Hybodontes.**
- Lelobatis** Blainv. Faun. Fr. Poiss. 1828. — (Vid. **Lelobatus**). — **Rajidae.**
- Lelobatus** Klein Miss. Pisc. iii, 1747. *λειόβατος*, raja lævis. **Rajidae.**
- Leiobranchia** Rafn. Anal. Nat. 1815, *λειος*, lævis; *βράγχια*, branchiæ. **Chaetodontes.**
- Lelognathus** Lacép. Hist. n. Poiss. iv, 1802. *λειος*, lævis; *γνάθος*, maxilla. **Scombridae.**
- Leiopoma** Dum. Zool. analyt. 1806. *λειος*, lævis; *πῶμα*, operculum. **Thoracici.**
- Leiopomatei** Grav. Vergl. Zool. 1843. *Leiopoma.* **Thoracici.**
- Lelosomus** Swains. Classif. 1839. *λειος*, lævis; *σῶμα*, corpus. **Gymnodontes.**
- Lelosphen** Agass. Poiss. foss. iii, 1843. *λειος*, lævis; *σφήν*, cuneus. = **Sphenonchus.**—**Hybod.**
- Lelostomus** Lacép. Hist. n. Poiss. iv, 1802. *λειος*, lævis; *στόμα*, os. **Sciaenidae.**
- Leirus** Lowe Cambr. Phil. Trans. vi, 1836. *λειρός*, subtilis. **Scombridae.**
- Lelurus** Swains. Classif. 1839. *λειος*, lævis; *ἔρα*, cauda. **Scombridae.**
- Lelurus** Swains. Classif. 1839. *λειος*, lævis; *ἔρα*, cauda. **Sclerodermi.**
- Lemnisoma** Less. Voy. Coq. 1830. *λεμισσος*, infula; *σῶμα*, corpus. **Scombridae.**
- Lepadogaster** Riss. Ichth. Nice 1810. *λέπας*, patella; *γαστήρ*, venter. **Discoboli.**
- Lepadogasterus** Gouan Hist. Pisc. 1770. *λέπας*, patella; *γαστήρ*, venter. **Discoboli.**
- Lepibema** Rafn. Ichth. Ohiens. 1820. *λεπίς*, squama; *βῆμα*, passus. **Percidae.**
- Lepidion** Swains. Classif. 1839. *λεπίδιον*, squamula. **Gadidae.**
- Lepidolepridae** Swains. Classif. 1839. *Lepidoleprus.* **Macruridae.**
- Lepidoleprides** Riss. Eur. mérid. 1826. *Lepidoleprus.* **Macruridae.**
- Lepidoleprus** Riss. Ichth. Nice 1810. *λεπίς*, squama; *λεπρός*, asper. **Macruridae.**
- Lepidopomes** Dum. Zool. analyt. 1806. *λεπίς*, squama; *πῶμα*, operculum. **Abdominales.**
- Lepidopus** Gouan Hist. Pisc. 1770. *λεπίς*, squama; *πῆς*, pes. **Scombridae.**
- Lepidorhinus** Bonap. Mem. Soc. Neuch. ii, 1839. *λεπίς*, squama; *ῥίν*, nasus. **Squalidae.**
- Lepidosiren** Natt. Ann. Wien. Mus. 1837. *λεπίς*, squama; *σειρήν*, sirena. **Lepidosirenidae.**
- Lepidosirenidae** Bonap. Faun. Ital. 1841. *Lepidosiren.* **Ganoidei.**
- Lepidosirenini** Bonap. Faun. Ital. 1841. *Lepidosiren.* **Lepidosirenidae.**
- Lepidosoma** Risso (Swains. Classif. 1839). *λεπίς*, squama; *σῶμα*, corpus. **Macruridae.**
- Lepidostei** Agass. Poiss. foss. ii, 1833. *Lepidosteus.* **Sauroidi.**
- Lepidosteidae** Bonap. Syn. Vert. Syst. 1837. *Lepidosteus.* **Sauroidi.**
- Lepidosteini** Bonap. Syn. Vert. Syst. 1837. *Lepidosteus.* **Sauroidi.**
- Lepidosteus** (Lacép.) Agass. Poiss. foss. ii, 1843. *λεπίς*, squama; *όστέον*, ossum. **Sauroidi.**
- Lepidotus** Agass. Poiss. foss. ii, 1833. *λεπιδωτός*, squamatus. **Lepidoidei.**
- Lepimphis** Rafn. Caratt. etc. 1810. **Scombridae.**
- Lepimphius** Rafn. Anal. Nat. 1815. **Scombridae.**

- Lepipterus** Rafn. Ind. Itt. Sicil. 1810. *λεπίς*, squama; *πτερόν*, ala. **Percidae.**
- Lepipterus** Cuv. et Val. Poiss. v, 1830. *λεπίς*, squama; *πτερόν*, ala. **Sciaenidae.**
- Lepisacanthus** Lacép. Hist. n. Poiss. iii, 1802. *λεπίς*, squama; *ἄκανθα*, aculeus. **Scombridae.**
- Lepisosteus** Lacép. Hist. n. Poiss. v, 1803. *λεπίς*, squama; *ὄστέον*, ossum. = **Lepidosteus.** — **Saur.**
- Lepodus** Rafn. Caratt. etc. 1810. *λέπος*, cortex; *ὄδδς*, dens. **Labridae.**
- Lepomia** Rafn. Anal. Nat. 1815. *Lepomis.* **Scomberesoces.**
- Lepomis** Rafn. Prod. 70 n. Gen. 1818. *λέπος*, cortex; *μῦς* ? **Labridae.**
- Lepomus** Rafn. Anal. Nat. 1815. *λέπος*, cortex; *μῦς* ? **Labridae.**
- Leporinus** Spix Pisc. Bras. 1829. *λέπος*, cortex; *ὄν*, nasus. **Characini.**
- Lepracanthus** Egert. in Agass. Poiss. foss. iii, 1842. *λέπρα*, lepra; *ἄκανθα*, aculeus. **Ichthyodor.**
- Leptacanthus** Agass. Poiss. foss. iii, 1837. *λεπτός*, exilis; *ἄκανθα*, aculeus. **Ichthyodorulith.**
- Lepterus** Rafn. Caratt. etc. 1810. . . . = **Trichiurus.** — **Scombridae.**
- Leptocarias** Smith. *λεπτός*, exilis; *κάρη*, caput. **Squalidae.**
- Leptocephala** Goldf. Handb. Zool. 1820. *λεπτός*, exilis; *κεφαλή*, caput. **Abdominales.**
- Leptocephalini** Bonap. Syn. Vert. Syst. 1837. *Leptocephalus.* **Muraenidae.**
- Leptocephaloti** Grav. Vergl. Zool. 1843. *Leptocephalus.* **Abdominales.**
- Leptocephalus** Gronov. Mus. Ichth. 1754. *λεπτός*, exilis; *κεφαλή*, caput. **Muraenidae.**
- Leptodes** Swains. Classif. 1839. *λεπτός*, exilis. **Scomberesoces.**
- Leptognathus** Swains. Classif. 1839. *λεπτός*, exilis; *γνάθος*, maxilla. **Muraenidae.**
- Leptolepis** Agass. Poiss. foss. ii, 1833. *λεπτός*, exilis; *λεπίς*, squama. **Sauroidei.**
- Leptopodus** Cuv. R. anim. ii, 1817. *λεπτός*, exilis; *πῆς*, pes. **Scombridae.**
- Leptops** Rafn. Ichth. Ohiens. 1820. *λεπτός*, exilis; *ὤψ*, oculus. **Siluridae.**
- Leptopus** Rafn. Anal. Nat. 1815. *λεπτός*, exilis; *πῆς*, pes. **Scombridae.**
- Leptorhynchus** Smith III. Zool. S. Afr. 1840. *λεπτός*, exilis; *ὄγγχος*, rostrum. **Muraenidae.**
- Leptoscarus** Swains. Classif. 1839. *λεπτός*, exilis; *σκάρος*, scarus. **Labridae.**
- Leptosoma** Nardo Isis, xx, 1827. *λεπτός*, exilis; *σῶμα*, corpus. **Pleuronectae.**
- Leptosomes** Dum. Zool. analyt. 1806. *Leptosoma.* **Thoracici.**
- Leptosomata** Goldf. Handb. Zool. 1820. *Leptosoma.* **Thoracici.**
- Lethrinini** Bonap. Saggio etc. 1831. *Lethrinus.* **Sparidae.**
- Lethrinus** Cuv. R. anim. (2^e éd.) ii, 1829. *λήθρω*, lateo; *ὄν*, nasus. **Sparidae.**
- Leuciscini** Bonap. Syn. Vert. Syst. 1837. *Leuciscus.* **Cyprinidae.**
- Leuciscus** Rond. Pisc. mar. 1554. *Nom. propr.* (*λευκός*, albus). **Cyprinidae.**
- Leucos** Heck. in Russ. Reise i, 1840. *λευκός*, albus. **Cyprinidae.**
- Leucostomus** Heck. in Russ. Reise i, 1840. *λευκός*, albus; *στόμα*, os. **Cyprinidae.**
- Lichia** Cuv. R. anim. ii, 1817. *Nom. propr.* (*λείχω*, lingo ?) **Scombridae.**
- Limanda** Bonap. Faun. Ital. 1841. *Nom. propr.* **Pleuronectae.**

- Liparis** Art. Synon. Pisc. 1738. *Nom. propr.* (λεπαρός, pinguis?) **Discoboli.**
- Liparius** Rafn. Anal. Nat. 1815. *Liparis.* **Discoboli.**
- Lithognathus** Swains. Classif. 1839. λίθος, lapis; γνάθος, maxilla. **Sparidae.**
- Litholepis** Rafn. Amer. Monthly Mag. 1818. λίθος, lapis; λεπίς, squama. **Sauroidei.**
- Lobotes** Cuv. R. anim. (2^e éd.) II, 1829. λοβός, lobus. **Sciaenidae.**
- Lonchurus** Bl. Schn. Syst. Ichthyol. 1801. λόγχη, hasta; ἔρα, cauda. **Sciaenidae.**
- Lopharis** Rafn. Caratt. etc. 1810. λόφα, protuberantia. **Percidae.**
- Lophidae** Bonap. Saggio etc. 1831. *Lophius.* **Cycloidei.**
- Lophidia** Rafn. Anal. Nat. 1815. *Lophius.* **Lophidae.**
- Lophiidae** Mac L. Calc. Journ. 1841. *Lophius.* **Lophidae.**
- Lophini** Bonap. Syn. Vert. Syst. 1837. *Lophius.* **Lophidae.**
- Lophionota** Rafn. Anal. Nat. 1815. λοφιὰ, crista; νῶτος, dorsum. **Scombridae.**
- Lophionotes** Dum. Zool. analyt. 1806. λοφιὰ, crista; νῶτος, dorsum. **Thoracici.**
- Lophius** (Art.) Linn. Syst. Nat. ed. VI, 1748. λοφιὰ, crista. **Lophidae.**
- Lophobranchiati** Grav. Vergl. Zool. 1843. λόφος, crista; βράγχια, branchiæ. **Lophobranchii.**
- Lophobranchii** Cuv. R. anim. II, 1817. λόφος, crista; βράγχια, branchiæ. **Ganoidei.**
- Lophotes** Giorna Mém. Ac. Tur. IX, 1803. λόφος, crista. **Taenioidei.**
- Loricaria** Linn. Syst. Nat. (12^a ed.) 1766. Loricæ. **Goniodontes.**
- Loricaria** Rafn. Anal. Nat. 1815. Loricæ. **Goniodontes.**
- Loricaridae** Bonap. Syn. Vert. Syst. 1837. Loricaria. **Goniodontes.**
- Loricarinae** Swains. Classif. 1839. Loricaria. **Goniodontes.**
- Loricarini** Bonap. Saggio etc. 1831. Loricaria. **Goniodontes.**
- Lota** Cuv. R. anim. II, 1817. *Nom. propr.* **Gadidae.**
- Lotini** Bonap. Syn. Vert. Syst. 1837. Lota. **Gadidae.**
- Lotta** Riss. Eur. mérid. III, 1826. *Nom. propr.* **Gadidae.**
- Loxodon** Müll. et H. Plagiost. 1841. λοξός, obliquus; ὀδών, dens. **Squalidae.**
- Lucerna** Willugh. Ichth. IV, 1686. *Nom. propr.* **Cataphracti.**
- Luciobarbus** Heck. in Russ. Reise I, 1840. Lucius; barbus. **Cyprinidae.**
- Lucloperca** Cuv. R. anim. (2^e éd.) II, 1829. Lucius; perca. **Percidae.**
- Lucius** Klein Miss. Pisc. V, 1749. *Nom. propr.* **Esocidae.**
- Lumphus** Art. *Nom. propr.* = Cyclopterus. — **Discoboli.**
- Lumpus** Aldrov. De Pisc. 1646. *Nom. propr.* = Cyclopterus. — **Discoboli.**
- Lupus** Schoner. Ichth. 1724. *Nom. propr.* = Anarhichas. — **Blennidae.**
- Lutjanus** Bl. Schn. Syst. Ichth. 1801. *Nom. propr.* **Percidae.**
- Lutodeira** (V. Hass.) Rüpp. Atl. 1828. λῶω, lavo; δειρή, collum. **Clupeidae.**
- Luvarus** Rafn. Caratt. etc. 1800. *Nom. propr.* **Scombridae.**

- Luxilus** Rafn. Ichth. Ohiens. 1820. . . . *Salmonidae*.
- Lycodes** Reinh. Ichth. Bidrag. 1835. *λυκώδης*, lupinus. *Blennidae*.
- Lymnea** Rafn. Anal. Nat. 1815. *λιμνη*, æstuarium. *Rajidae*.
- Lyra** Willugh. Ichth. 1686. *Nom. propr.* *Cataphracti*.
- Machaera** (Lacép.) Cuv. N. Ann. Mus. i, 1832. *μάχαιρα*, acinaces. *Xiphioidei*.
- Machaerium** Richards. Ann. a. Mag. Nat. Hist. xii, 1843. *μαχαίριον*, novacula. *Taenioidei*.
- Macquaria** Cuv. et Val. Poiss. v, 1830. *Nom. propr.* *Sciaenidae*.
- Macrochyrus** Swains. Classif. 1839. *μακρός*, extensus; *χειρ*, manus. *Cataphracti*.
- Macrodon** J. Müll. Bericht Berl. Acad. 1842. *μακρός*, extensus; *ὄδων*, dens. *Characini*.
- Macrognathus** Lacép. Hist. n. Poiss. ii, 1800. *μακρός*, extensus; *γνάθος*, maxilla. *Scombridae*.
- Macrolepis** Rafn. Anal. Nat. 1815. *μακρός*, extensus; *λεπίς*, squama. *Percidae*:
- Macroleptes** Swains. Classif. 1839. *μακρός*, extensus; *λήπτης*, (vel *λεπτός*?). *Acanthopterygii*.
- Macropodus** Lacép. Hist. n. Poiss. v, 1802. *μακρός*, extensus; *πῆς*, pes. *Labyrinthici*.
- Macropoma** Agass. Poiss. foss. ii, 1833. *μακρός*, extensus; *πῶμα*, operculum. *Coelacanthi*.
- Macropteronotus** Lacép. Hist. n. Poiss. v, 1803. *μακρός*, extensus; *πτέρων*, ala; *πῶτος*, dorsum. *Silur*.
- Macrorhamphosus** Lacép. Hist. n. Poiss. v, 1803. *μακρός*; *ράμφος*, rostrum. = *Centriscus*. — *Aul*.
- Macrorhynchus** Goldf. Handb. Zool. 1820. *Macrorhynchus*. *Blennidae*.
- Macrorhynchus** Lacép. Hist. n. Poiss. ii, 1800. *μακρός*; *ρύγχος*, rostrum. = *Syngnathus*. — *Lophob*.
- Macrosemius** Agass. Poiss. foss. ii, 1834. *μακρός*, extensus; *σημῖον*, signum. *Sauroidi*.
- Macrostoma** Agass. Poiss. foss. iv, 1839. *μακρός*, extensus; *στόμα*, os. *Chaetodontes*.
- Macrostoma** Riss. Eur. mérid. iii, 1826. *μακρός*, extensus; *στόμα*, os. *Clupeidae*.
- Macrostomata** Goldf. Handb. Zool. 1843. *Macrostoma*. *Pisces*.
- Macrostomia** Rafn. Anal. Nat. 1815. *Macrostoma*. *Pisces*.
- Macrouri** Grav. Vergl. Zool. 1843. *Macrourus*. *Macrouridae*.
- Macrouridae** Bonap. Syn. Vert. Syst. 1837. *Macrourus*. *Ganoidi*.
- Macrourini** Bonap. Saggio etc. 1831. *Macrourus*. *Macrouridae*.
- Macrourus** Bloch Ichth. v, 1787. *μακρός*, extensus; *ῥαῖ*, cauda. *Macrouridae*.
- Maena** Cuv. R. anim. (2^e éd.) ii, 1829. *Nom. propr.* (*μαίνη*). *Sparidae*.
- Maenas** Klein Miss. Pisc. 1745. *Nom. mythol.* (*μαίνας*).
- Maenidae** Bonap. Saggio etc. 1831. *Mæna*. *Sparidae*.
- Maenides** Cuv. R. anim. (2^e éd.) ii, 1829. *Mæna*. *Sparidae*.
- Maenini** Bonap. Saggio etc. 1831. *Mæna*. *Sparidae*.
- Maenoideae** Richards. Faun. Bor. Am. 1836. *Mæna*. *Sparidae*.
- Makaira** Lacép. Hist. n. Poiss. ii, 1802. — (Vid. *Machaera*). — *Xiphioidei*.
- Malacanthus** Cuv. R. anim. (2^e éd.) ii, 1829. *μαλός*, mollis; *ἄκανθα*, aculeus. *Sciaenidae*.
- Malacodermia** Rafn. Anal. Nat. 1815. *μαλάκός*, mollis; *δέρμα*, cutis. *Pisces*.

- Malacopteryges** Swains. Classif. 1839. *μαλάκως*, mollis; *πτέρυξ*, ala. **Malacopterygii.**
- Malacopterygii** Linn. Syst. Nat. ed. vi, 1748. *μαλάκως*, mollis; *πτέρυξ*, ala. **Pisces.**
- Malapterurus** Lacép. Hist. n. Poiss. v, 1803. *μαλός*, mollis; *πτερόν*, ala; *ἔρα*, cauda. **Siluridae.**
- Mallotus** Cuv. R. anim. (2^o éd.) II, 1829. *μαλλωτός* (*μαλλός*, villus). **Salmonidae.**
- Malthaea** Cuv. R. anim. II, 1817. *Maltha*. **Lophidae.**
- Maquaria** Cuv. R. anim. — (Vid. **Macquaria**). — **Sciaenidae.**
- Marsipobranchia** Bonap. Syn. Vert. Syst. 1837. *μαρσίοπιον*, marsupium; *βράγχια*. **Cyclostomi.**
- Mastacembelus** Gronov. Zoophyl. 1763. *μάσαξ*, labrum superius; *ἐμβάλλω*, injicio. **Scombridae.**
- Matuacus** Rafn. Anal. Nat. 1815.
- Maurolicus** Cocco Lett. su' Salm. Dic. MAUROLICO. **Scopelini.**
- Megabatus** Rafn. Anal. Nat. 1815. *μέγας*, magnus; *βατός* (*βάω*, eo). **Rajidae.**
- Megalichthys** Agass. Poiss. foss. II, 1843. *μέγας*, magnus; *ἰχθύς*, piscis. **Sauroides.**
- Megalodon** Agass. in Leonh. u. Br. Jahrb. 1835. *μέγας*, magnus; *ὄδων*, dens. **Scomberesoces.**
- Megalops** Lacép. Hist. n. Poiss. v, 1803. *μέγας*, magnus; *ὄψ*, oculus. **Clupeidae.**
- Megalurus** Agass. Poiss. foss. II, 1833. *μέγας*, magnus; *ἔρα*, cauda. **Sauroides.**
- Megaphalus** Rafn. Anal. Nat. 1815. *μέγας*, magnus; *φαλός*, splendens.
- Melopteria** Rafn. Anal. Nat. 1815. *μῆλον*, minor; *πτερόν*, ala. **Muraenidae.**
- Meladerma** Swains. Classif. 1839. *μέλας*, niger; *δέρμα*, cutis. **Scombridae.**
- Melanictis** Rafn. Anal. Nat. 1815. *μέλας*, niger; *ἰχθύς*, piscis. **Scopelini.**
- Mellichthys** Swains. Classif. 1839. *μέλας*, niger; *ἰχθύς*, piscis. **Sclerodermi.**
- Mene** Lacép. Hist. n. Poiss. v, 1803. *μήνη*, luna. **Scombridae.**
- Meneus** Rafn. Anal. Nat. 1815. *Mene*.
- Meristodon** Agass. Poiss. foss. III, 1843. *μεριστός*, divisus; *ὄδων*, dens. **Squalidae.**
- Merlangus** Cuv. R. anim. II, 1817. *Nom. propr.* **Gadidae.**
- Merluccia** Rafn. Anal. Nat. 1815. *Merluccius*. **Gadidae.**
- Merluccinae** Swains. Classif. 1839. *Merluccius*. **Gadidae.**
- Merluccius** Rafn. Caratt. etc. 1810. *Nom. propr.* **Gadidae.**
- Mesites** Jen. Voy. Beagle Fish. IV, 1842. *μεσίτης*, mediator. **Cyprinodontes.**
- Mesogaster** Agass. Poiss. foss. IV, 1843. *μέσος*, medius; *γαστήρ*, venter. **Sphyraenoides.**
- Mesopodus** Rafn. Anal. Nat. 1815. *μέσος*, medius; *πῆς*, pes.
- Mesoprion** Cuv. R. anim. (2^o éd.) II, 1829. *μέσος*, medius; *πριών*, serra. **Percidae.**
- Metopias** Lowe Ann. a. Mag. N. Hist. XIII, 1844. *μετώπιον*, frons. **Scopelini.**
- Métrosomes** Blainv. Journ. de Phys. LXXIII, 1816. *μέτρον*, mensura; *σῶμα*, corpus. **Abdominales.**
- Microcanthus** Swains. Classif. 1839. *μικρός*, parvus; *κανθός*, canthus. **Chaetodontes.**
- Microchirus** Bonap. Faun. Ital. III, 1841. *μικρός*, parvus; *χειρ*, manus. **Pleuronectae.**
- Microdon** Agass. Poiss. foss. III, 1833. *μικρός*, parvus; *ὄδων*, dens. **Pycnodontes.**

- Microgaster** Swains. Classif. 1839. μικρός, parvus; γαστήρ, venter. **Chaetodontes.**
- Micrognathi** Bonap. Syn. Vert. Syst. 1836. μικρός, parvus; γνάθος, maxilla. **Pisces.**
- Microleptes** Swains. Classif. 1839. μικρός, parvus; λεπτός, gracilis. **Acanthopterygii.**
- Micropodus** Rafn. Anal. Nat. 1815. μικρός, parvus; πῆς, pes.
- Micropogon** Cuv. et Val. Poiss. v, 1830. μικρός, parvus; πώγων, barba. **Sciaenidae.**
- Micropogonias** Bonap. Saggio. etc. 1831. μικρός, parvus; παγωνίας, barbatus. **Sciaenidae.**
- Microps** Agass. Poiss. foss. II, 1833. μικρός, parvus; ὄψ, oculus. **Lepidoidei.**
- Micropterus** Lacép. Hist. n. Poiss. IV, 1802. μικρός, parvus; πτερὸν, ala. = **Grystes.** — **Percidae.**
- Micropteryx** Agass. Pisc. Brasil. 1829. μικρός, parvus; πτέρυξ, ala. **Scombridae.**
- Microspondylus** Agass. Poiss. foss. v, 1843. μικρός, parvus; σπόνδυλος, spondylus.
- Microstoma** Cuv. R. anim. II, 1817. μικρός, parvus; στόμα, os. **Salmonidae.**
- Microstomata** Goldf. Handb. Zool. 1820. *Microstoma.* **Pisces.**
- Miletidini** Bonap. Syn. Vert. Syst. 1837. Myletis. **Characini.**
- Minnilus** Rafn. Ichth. Ohiens. 1820. **Salmonidae.**
- Mineus** Cuv. et Val. Poiss. IV, 1829. Nom. mythol. **Cataphracti.**
- Misgurnus** Lacép. Hist. n. Poiss. v, 1803. Nom. propr. **Cyprinidae.**
- Mobula** Rafn. Ind. Itt. Sicil. 1810. **Rajidae.**
- Mochokus** Joan. Mag. de Zool. 1836. Vox barbar. **Siluridae.**
- Mola** (Riss.) Nardo Isis, XXI, 1827. Nom. propr. **Gymnodontes.**
- Molacanthus** Swains. Classif. 1839. μῶλος, moles; ἄκανθα, aculeus. **Gymnodontes.**
- Molinesia** Lesueur Journ. Acad. Philad. . . . μόλω, eo; νῆσος, insula. **Cyprinodontes.**
- Molva** Lesueur Mém. Mus. v, 1819. Vox barbar. **Gadidae.**
- Monacanthus** Cuv. R. anim. II, 1817. μόνος, solus; ἄκανθα, aculeus. **Sclerodermi.**
- Monocentris** Bl. Schn. Syst. Ichthyol. 1801. μόνος, solus; κεντρὶς, spina. **Cataphracti.**
- Monoceros** Bl. Schn. Syst. Ichthyol. 1801. μόνος, solus; κέρας, cornu. **Teuthyes.**
- Monochirus** Cuv. R. anim. II, 1817. μόνος, solus; χεὶρ, manus. **Pleuronectae.**
- Monocirrhus** Heck. Ann. Wien. Mus. II, 1840. μόνος, solus; cirrhus (vox hybr.) **Percidae.**
- Monodactylia** Rafn. Anal. Nat. 1815. *Monodactylus.*
- Monodactylus** Lacép. Hist. n. Poiss. II, 1800. μόνος, solus; δάκτυλος, digitus. **Chaetodontes.**
- Monopterinus** Blainv. Faun. fr. Poiss. 1823. μόνος, solus; πτέρυγος, plumeus. **Squalidae.**
- Monopterus** (Commers.) Lacép. Hist. n. Poiss. II, 1800. μόνος, solus; πτερὸν, ala. **Muraenidae.**
- Monopterygii** Bl. Schn. Syst. Ichthyol. 1801. μόνος, solus; πτέρυξ, ala. **Pisces.**
- Monotia** Rafn. Anal. Nat. 1815. μονώτης, solitarius.
- Monotrematei** Grav. Vergl. Zool. 1843. μόνος, solus; τρήμα, foramen. **Muraenidae.**
- Mora** Riss. Eur. mérid. IV, 1826. Nom. propr. **Gadidae.**
- Mormyrhynchus** Swains. Classif. 1839. μορμύρος, mormyrus; ῥίγχος, rostrum. **Characini.**

- Mormyridae** Bonap. Syn. Vert. Syst. 1837. *Mormyrus*. **Cycloidei**.
- Mormyrini** Bonap. Saggio etc. 1831. *Mormyrus*. **Mormyridae**.
- Mormyrops** Müll. in *Wieg.* Archiv. 1843. μορμύρος, mormyrus; ὤψ, oculus. **Mormyridae**.
- Mormyrus** Linn. Syst Nat. ed. XII, 1766. μορμύρος, (μορμύρω, murmuro). **Mormyridae**.
- Morrhua** Belon. Aquat. 1553. Nom. propr. **Gadidae**.
- Morua** Riss. Eur. mérid. III, 1826. Nom. propr. **Gadidae**.
- Motella** Cuv. R. anim. (2^e éd.) II, 1829. Nom. propr. **Gadidae**.
- Moxostoma** Rafn. Ichth. Ohiens. 1820. μύξος, mugil? σόμα, os. **Cyprinidae**.
- Mugil** (Art.) Linn. Syst Nat. ed. VI, 1748. Nom. propr. **Mugilidae**.
- Mugiles** Agass. Poiss. foss. IV, 1835. *Mugil*. **Mugilidae**.
- Mugilidae** Bonap. Saggio etc. 1831. *Mugil*. **Ctenoidei**.
- Mugilides** Riss. Eur. mérid. III, 1826. *Mugil*. **Mugilidae**.
- Mugilini** Bonap. Saggio etc. 1831. *Mugil*. **Mugilidae**.
- Mugillidae** Swains. Classif. 1839. *Mugil*. **Mugilidae**.
- Mugiloideae** Richards. Faun. Bor. Am. 1836. *Mugil*. **Mugilidae**.
- Mugiloïdes** Lacép. Hist. n. Poiss. V, 1803. *Mugil*. **Mugilidae**.
- Mugiloïdes** Cuv. R. anim. (2^e éd.) II, 1829. *Mugil*. **Mugilidae**.
- Mugilomorus** Lacép. Hist. n. Poiss. V, 1803. *Mugil*; ὄμορος, vicinus. **Mugilidae**.
- Mullidae** Bonap. Saggio etc. 1831. *Mullus*. **Percidae**.
- Mullidia** Rafn. Anal. Nat. 1815. *Mullus*. **Percidae**.
- Mullini** Bonap. Syn. Vert. Syst. 1837. *Mullus*. **Percidae**.
- Mullus** Linn. Syst. Nat. ed. XII, 1766. Nom. propr. (μύλλος). **Percidae**.
- Muraena** (Art.) Linn. Syst. Nat. ed. XII, 1766. Nom. propr. (μύραινα). **Muraenidae**.
- Muraenidae** Bonap. Saggio etc. 1831. *Muraena*. **Cycloidei**.
- Muraenidia** Rafn. Anal. Nat. 1815. *Muraena*. **Muraenidae**.
- Muraenini** Bonap. Saggio etc. 1831. *Muraena*. **Muraenidae**.
- Muraenoblenna** Lacép. Hist. n. Poiss. V, 1803. μύραινα; βλέννα, mucus. **Muraenidae**.
- Muraenoides** Lacép. Hist. n. Poiss. II, 1800. μύραινα; εἶδος, species. **Muraenidae**.
- Muraenophis** Lacép. Hist. n. Poiss. V, 1803. μύραινα; ὄφις, serpens. **Muraenidae**.
- Muraenides** Riss. Eur. mérid. III, 1826. *Muraena*. **Muraenidae**.
- Mustela** Art. Gen. Pisc. Suppl. 1738. Nom. propr. **Blennidae**.
- Musteli** Müll. et H. Plagiost. 1841. *Mustelus*. **Squalidae**.
- Mustelini** Bonap. Syn. Vert. Syst. 1837. *Mustelus*. **Squalidae**.
- Mustellus** Riss. Eur. mérid. III, 1826. Nom. propr. **Squalidae**.
- Mustelus** (Bellon.) Cuv. R. anim. II, 1817. Nom. propr. **Squalidae**.
- Myctophum** Rafn. Ind. It. Sicil. 1810. **Scopelini**.

- Myletes** Cuv. Mém. Mus. iv, 1818. *μύλη*, dens molaris. **Characini.**
- Myleus** Müll. u. Tr. in Wieg. Arch. 1844. *μυλεύς*, molendinarius. **Characini.**
- Myliobates** Agass. Poiss. foss. iii, 1843. *μυλλάς*, mollinus; *Batis*. **Rajidae.**
- Myliobatides** Müll. et H. Plagiost. 1841. *Myliobates*. **Rajidae.**
- Myliobatini** Bonap. Syn. Vert. Syst. 1837. *Myliobates*: **Rajidae.**
- Myllobatis** Dum. in Cuv. Regn. anim. ii, 1817. — (Vid. **Myliobates**). — **Rajidae.**
- Myllodontes** Blainv. N. Dict. d'H. nat. xxvii, 1818. *μυλλάς*, lapis molaris; *ὄδὸς*, dens. **Rajidae.**
- Myoxephalus** Steller *μύοξος*, glis; *κεφαλή*, caput.
- Myriacanthus** Agass. Poiss. foss. iii, 1837. *μυρίος*, innumerus; *ἄκανθα*, aculeus. **Ichthyodorul.**
- Myripristis** Cuv. R. anim. (2^e éd.) ii, 1829. *μυρίος*, innumerus; *πριστός*, serratus. **Percidae.**
- Mystus** Gronov. Mus. Ichth. 1754. *Nom. propr.* **Siluridae.**
- Myxine** Linn. Syst. Nat. ed. xii, 1766. *μύξινος* (*μύξα*, mucus). **Cyclostomi.**
- Myxinia** Rafn. Anal. Nat. 1815. *Myxine*. **Cyclostomi.**
- Myxinini** Bonap. Prod. Ichth. 1837. *Myxine*. **Cyclostomi.**
- Myxodes** Cuv. R. anim. (2^e éd.) ii, 1829. *μυξώδης*, mucosus. **Blennidae.**
- Myxonum** Rafn. Anal. Nat. 1815. *μύξα*, mucus. **Mugilidae.**
- Nandus** Cuv. et Val. Hist. n. Poiss. vii, 1831. *Nom. propr.* **Percidae.**
- Narcacdon** Klein Miss. Pisc. iii, 1745. *ναρκάω*, torpeo; *ἄκη*, acus. **Rajidae.**
- Narcine** Henle Narcin. 1834. *νάρκη*, torpor. **Rajidae.**
- Narcobatis** Blainv. Faun. Fr. Poiss. 1828. *νάρκη*, torpor; *Batis*. **Rajidae.**
- Narcopterus** Agass. Poiss. foss. iii, 1843. *νάρκη*, torpor; *πτερόν*, ala. **Rajidae.**
- Naseus** (Commers.) Cuv. R. anim. ii, 1817. *Nasus*. **Teuthyes.**
- Naso** Lacép. Hist. n. Poiss. ii, 1800. *Nom. propr.* **Teuthyes.**
- Nasonus** Rafn. Anal. Nat. 1815. *Naso*. **Teuthyes.**
- Nauclerus** Cuv. et Val. Poiss. ix, 1833. *ναύκληρος* (*nom. propr.*) **Scombridae.**
- Naucrates** Rafn. Caratt. etc. 1810. *ναῦς*, navis; *κρατέω*, impero. **Scombridae.**
- Nebriis** Cuv. et Val. Poiss. v, 1830. *νεβρις*, cutis juveni. **Sciaenidae.**
- Nebrius** Rüpp. Wirb. etc. 1837. *Nebriis*. **Squalidae.**
- Neleus** Rafn. Anal. Nat. 1815. *Nom. mythol.* **Muraenidae.**
- Nemacanthus** Agass. Poiss. foss. iii, 1837. *νήμα*, filum; *ἄκανθα*, aculeus. **Chimaeridae.**
- Nemadactylus** Richards. Proc. Zool. Soc. Lond. 1839. *νήμα*, filum; *δάκτυλος*, digitus. **Cataphracti.**
- Nemipterus** Swains. Classif. 1839. *νήμα*, filum; *πτερόν*, pinna. **Sparidae.**
- Nemipus** Rafn. Anal. Nat. 1815. *νήμα*, filum; *πῆς*, pes. **Taenioides.**
- Nemocampsis** Rafn. Ichth. Ohiens. 1820. *νήμα*, filum; *καμψός*, curvus. **Percidae.**
- Nemochirus** Rafn. Anal. Nat. 1815. *νήμα*, filum; *χείρ*, manus. **Scombridae.**
- Nemopteryx** Agass. Poiss. foss. v, 1843. *νήμα*, filum; *πτέρονξ*, ala. **Scombridae.**

- Nemotherus** Rafn. Specchio . . . *νήμα*, filum; *θήρ*, fera. **Taenioides**.
- Nerophis** Rafn. Ind. Itt. Sicil. 1810. *νηρός*, natans; *όφης*, serpens. **Lophobranchii**.
- Nestis** Val. in Cuv. et Val. Poiss. xi, 1836. *νήσις*, jejunus. **Mugilidae**.
- Nettastoma** Rafn. Caratt. etc. 1810. *νήττα*, anas; *σόμα*, os. **Muraenidae**.
- Nippon** Cuv. et Val. Poiss. ii, 1828. *Nom. propr.* **Percidae**.
- Nomeus** Cuv. R. anim. ii, 1817. *νομύς*, pastor. **Scombridae**.
- Notacantha** Rafn. Anal. Nat. 1815. *Notacanthus*. **Scombridae ?**
- Natacanthinae** Swains. Classif. 1839. *Notacanthus*. **Scombridae ?**
- Notacanthum** Rafn. Anal. Nat. 1815. *Notacanthus*. **Scombridae ?**
- Notacanthus** (Bloch) Lacép. Hist. n. Poiss. v, 1803. *νώτος*, dorsum; *άκανθα*, aculeus. **Scombridae ?**
- Notacanthus** (Bl.) Swains. Classif. 1839. *νώτος*, dorsum; *άκανθα*, aculeus. **Scombridae ?**
- Notacandia** Rafn. Anal. Nat. 1815. *νώτος*, dorsum; *άκανθα*, aculeus. **Percidae**.
- Notaeus** Agass. Poiss. foss. v, 1843. *νωταίος*, dorsalis. **Coelacanthi**.
- Notagogus** Agass. Poiss. foss. ii, 1833. *νωταγωγός*, in dorso ferens. **Lepidoides**.
- Notemigonus** Rafn. Ichth. Ohiens. 1820. *νώτος*, dorsum; *ήμι*, semis; *γώνος*, angulus. **Clupeidae**.
- Nothosomus** Agass. Poiss. foss. ii, 1843. *νόθος*, nothus; *σώμα*, corpus. **Lepidoides**.
- Notidani** Müll. et H. Plagiost. 1841. *Notidanus*. **Squalidae**.
- Notidanini** Bonap. Syn. Vert. Syst. 1837. *Notidanus*. **Squalidae**.
- Notidanus** Cuv. R. anim. ii, 1817. *νώτος*, dorsum; *ιδανός*, formatus. **Squalidae**.
- Notistium** Herm. *νώτος*, dorsum; *ισίον*, velum. **Scombridae**.
- Notognidion** Rafn. Caratt. etc. 1810. *νώτος*, dorsum; *νίδη*, urtica. **Scombridae**.
- Notopterus** Lacép. Hist. n. Poiss. ii, 1800. *νώτος*, dorsum; *πτερόν*, ala. **Clupeidae**.
- Noturus** Rafn. Ichth. Ohiens. 1820. *νώτος*, dorsum; *ήρα*, cauda. **Siluridae**.
- Novacula** Riss. Eur. mérid. iii, 1826. *Nom. propr.* **Labridae**.
- Nuda** Müll. Myxin. i, 1835. *Nudus*. **Pisces**.
- Nuria** Val. in Cuv. et Val. Poiss. xvi, 1842. *Nom. propr.* **Cyprinidae**.
- Nyctophus** Cocco Lett. su' Salm. . . . *νυκτωπός*, nocturnus. **Scopelini**.
- Nyttopterygi** Grav. Vergl. Zool. 1843. *νύττω*, pungo; *πτερυξ*, ala. **Trachinidae**.
- Oblada** Cuv. R. anim. (1^e éd.) ii, 1817. *Nom. propr.* **Sparidae**.
- Obladini** Bonap. Saggio etc. 1831. *Oblada*. **Sparidae**.
- Oblata** Cuv. et Val. Poiss. vi, 1830. *Nom. propr.* **Sparidae**.
- Obolarius** Stell. *Obolus*.
- Octonus** Rafn. Ind. Itt. Sicil. 1810. *Octo*. **Cataphracti**.
- Octopterygi** Bl. Schn. Syst. Ichthyol. 1801. *όκτώ*, octo; *πτερυξ*, ala. **Pisces**.
- Odampus** Rafn. Anal. Nat. 1815. ? **Scombridae ?**
- Odax** (Commers.) Cuv. R. anim. (2^e éd.) ii, 1829. *όδάξ*, mordax. **Labridae**.

- Odobranchia** Rafin. Anal. Nat. 1815. ὀδὸς, dens; βράγχια, branchiæ. **Chaetodontes.**
- Odontaspides** Müll. u. H. Plagiost. 1841. *Odontaspis*. **Squalidae.**
- Odontaspidini** Bonap. Prod. Syst. Ichth. 1839. *Odontaspis*. **Squalidae.**
- Odontaspis** Agass. Poiss. foss. III, 1843. ὀδὸς, dens; ἀσπίς, scutum. **Squalidae.**
- Odonteus** Agass. Poiss. foss. IV, 1839. ὀδὸς, dens. **Sciaenidae.**
- Odontognathus** Lacép. Hist. n. Poiss. II, 1800. ὀδὸς, dens; γνάθος, maxilla. **Clupeidae.**
- Odontostomus** Cocco Lett. su' Salm. . . . ὀδὸς, dens; σόμα, os. **Scopelini.**
- Odopsia** Rafin. Anal. Nat. 1815. ὀδὸς, dens; ὄπτω, video. **Gymnodontes.**
- Ognichodes** Swains. Classif. 1839. ? **Gobidae.**
- Oligopodus** Lacép. Hist. n. Poiss. II, 1800. ὀλίγος, paucus; πῆς, pes. **Scombridae.**
- Oligopus** Riss. Ichthyol. Nice 1810. ὀλίγος, paucus; πῆς, pes. **Blennidae.**
- Olistus** Cuv. R. anim. (2^e éd.) II, 1829. ὀλισθος, lubricus. **Scombridae.**
- Olyra** M'Clell. Calc. Journ. II, 1842. *Nom. propr.* (ὄλυρα). **Siluridae.**
- Omobranchus** Ehrenb. . . . ὀμος, humerus; βράγχια, branchiæ. **Blennidae.**
- Ompok** Lacép. Hist. n. Poiss. V, 1803. *Vox barbar.*
- Onchus** Agass. Poiss. foss. III, 1837. ὄγκος, uncus. **Ichthyodorulithes.**
- Oncotlon** Klein Miss. Pisc. IV, 1748. ὄγκος, uncus. **Discoboli.**
- Onoplonus** Rafin. Anal. Nat. 1815. ὄνω, levo; πῖον, adeps. **Scombridae.**
- Onos** Riss. Eur. mérid. III, 1826. ὄνος, asinus ? **Gadidae.**
- Onus** Rafin. Ind. Itt. Sicil. 1810. ὄνος, asinus ? **Gadidae.**
- Oovidus** Lacép. (*Bonap. Saggio etc.* 1831.) ὀόν, ovum ? **Gymnodontes.**
- Ophicephalus** Bl. Schn. Syst. Ichthyol. 1801. ὄφις, serpens; κεφαλή, caput. **Labyrinthici.**
- Ophichthys** Swains. Classif. 1839. ὄφις, serpens; ἰχθύς, piscis. **Muraenidae.**
- Ophichthytes** Dum. Zool. analyt. 1806. *Ophichthys*. **Muraenidae.**
- Ophictia** Rafin. Anal. Nat. 1815. *Ophichthys*. **Muraenidae.**
- Ophididae** Bonap. Saggio etc. 1831. *Ophidion*. **Cycloidei.**
- Ophidinae** Swains. Classif. 1839. *Ophidion*. **Ophididae.**
- Ophidini** Bonap. Syn. Vert. Syst. 1837. *Ophidion*. **Ophididae.**
- Ophidion** Linn. Syst. Nat. ed. VI, 1748. ὀφίδιον, (*nom. propr.*) **Ophididae.**
- Ophidium** Art. Gen. Pisc. 1738. ὀφίδιον. **Ophididae.**
- Ophidonidae** Swains. Classif. 1839. *Ophidion*. **Taenioides.**
- Ophiocephalidae** Bonap. Saggio etc. 1831. *Ophicephalus*. **Labyrinthici.**
- Ophiocephalini** Bonap. Saggio etc. 1831. *Ophicephalus*. **Labyrinthici.**
- Ophioidei** Goldf. Handb. Zool. 1820. ὄφις, serpens; εἶδος, forma.
- Ophiognathus** Harw. Phil. Trans. 1827. ὄφις, serpens; γνάθος, maxilla. **Muraenidae.**
- Ophiopsis** Agass. Poiss. foss. II, 1834. ὄφις, serpens; ὄψις, adspectus. **Lepidoides.**

- Ophisoma** Swains. Classif. 1839. ὄφεις, serpens; σῶμα, corpus. *Muraenidae*.
- Ophisomus** Swains. Classif. 1839. *Ophisoma*. *Blennidae*.
- Ophisuria** Rafin. Anal. Nat. 1815. *Ophisurus*. *Muraenidae*.
- Ophisurides** Riss. Eur. mérid. III, 1826. *Ophisurus*. *Muraenidae*.
- Ophisurus** Lacép. Hist. n. Poiss. II, 1800. ὄφεις, serpens; ἔρα, cauda. *Muraenidae*.
- Oplictus** Rafin. Anal. Nat. 1815. ὀπή, foramen? ἰχθύς, piscis?
- Opistognathini** Bonap. Prodr. Ichth. 1839. *Opistognathus*. *Blennidae*.
- Opistognathus** Cuv. R. anim. (2^e éd.) II, 1829. ὀπισθη, ponè; γνάθος, maxilla. *Blennidae*.
- Oplegnathus** Richards. Proc. Zool. Soc. Lond. 1840. ὀπλή, ungula; γνάθος, maxilla. *Labridae*.
- Oplichthys** Cuv. et Val. Hist. n. Poiss. IV, 1829. ὄπλον, arma; ἰχθύς, piscis. *Cataphracti*.
- Oplophores** Dum. Zool. analyt. 1806. ὄπλον, arma; φορὸς, ferens. *Siluridae*.
- Oplophoria** Rafin. Anal. Nat. 1815. ὄπλον, arma; φορὸς, ferens. *Siluridae*.
- Opsarius** M' Clell. Asiat. Res. XIX, 1838. οψάριον, pisciculus. *Cyprinidae*.
- Oracanthus** Agass. Poiss. foss. III, 1837. ὄρος, collis; ἄκανθα, aculeus. *Ichthyodorulithes*.
- Orbidia** Rafin. Anal. Nat. 1815. Orbis. *Gymnodontes*.
- Orbidus** Rafin. Anal. Nat. 1815. *Gymnodontes*.
- Orbis** Lacép. Hist. n. Poiss. I, 1798. Nom. propr. *Gymnodontes*.
- Orectolobus** Bonap. Mém. Soc. Neuch. II, 1839. ὀρεκτός, extensus; λοβός, lobus. *Squalidae*.
- Orcynus** Cuv. R. anim. (2^e éd.) II, 1829. Nom. propr. (ὄρκυνος). *Scombridae*.
- Oreinus** M' Clell. Asiat. Res. XIX, 2, 1838. ὀρεινός, montanus. *Cyprinidae*.
- Oreosoma** Cuv. R. anim. (2^e éd.) II, 1829. ὄρος, mons; σῶμα, corpus. *Cataphracti*.
- Orestias** Val. Inst. 1839. ὀρεσιᾶς (nom. mythol.) *Cyprinodontes*.
- Ornichthys** Swains. Classif. 1839. ὄρνις, avis; ἰχθύς, piscis. *Cataphracti*.
- Orodus** Agass. Poiss. foss. III, 1838. ὄρος, collis; ὀδός, dens. *Cestraciontes*.
- Orognathus** Agass. Poiss. foss. II, 1843. ὄρος, collis; γνάθος, maxilla. *Sauroides*.
- Orphus** Gualt. Onom. 1668. ὄρφος, (nom. propr.) *Cyprinidae*.
- Orthacanthus** Agass. Poiss. foss. III, 1843. ὀρθός, rectus; ἄκανθα, aculeus. *Ichthyodorulith.*
- Orthagoriscidae** Mac L. Calc. Journ. 1841. *Orthagoriscus*. *Gymnodontes*.
- Orthagoriscus** Bl. Schn. Syst. Ichthyol. 1801. Nom. propr. (ὀρθαγορίσκος). *Gymnodontes*.
- Orthonota** Rafin. Anal. Nat. 1815. ὀρθός, rectus; πῶτος, dorsum. *Pisces*.
- Orthosomata** Goldf. Handb. Zool. 1820. ὀρθός, rectus; σῶμα, corpus.
- Orthragoriscidae** Bonap. Syn. Vert. Syst. 1837. *Orthragoriscus*. *Gymnodontes*.
- Orthragoriscini** Bonap. Syn. Vert. Syst. 1837. *Orthragoriscus*. *Gymnodontes*.
- Orthragus** Rafin. Caratt. etc. 1810. ὀρθρός, manè; ἄγω, duco. *Gymnodontes*.
- Osmeroides** Agass. Poiss. foss. V, 1843. *Osmerus*. *Scopelini*.
- Osmerus** (Art.) Linn. Syst. Nat. ed. VI, 1748. ὀσμερός, olens. *Salmonidae*.

- Osphromenus** (Commers.) Cuv. in Val. Poiss. VII, 1831. ὀσφρομαι, olfacio. **Labyrinthici.**
- Osphronemus** (Commers.) Lacép. Hist. n. Poiss. II, 1800. — (**Osphromenus** ?) — **Labyrinth.**
- Ossei** Ray et Willugh. Hist. pisc. 1686. Osseus. **Pisces.**
- Osteobrama** Herk. in Russ. Reise I, 1840. ὀστέον, ossum; brama. **Cyprinidae.**
- Osteodermi** Dum. Zool. analyt. 1806. ὀστέον, ossum; δέρμα, cutis. **Lophobranchii.**
- Osteodia** Rafn. Anal. Nat. 1815. ὀστέον, ossum; ? **Sclerodermi.**
- Osteoglossum** Vandelli ὀστέον, ossum; γλωσσο, lingua. **Coelacanthi.**
- Osteolepis** Val. et Pentl. Trans. Geol. Soc. L. III, . . . ὀστέον, ossum; λεπίς, squama. **Dipterini.**
- Ostéostomes** Dum. Zool. analyt. 1806. ὀστέον, ossum; σόμα, os. **Labridae.**
- Osteostomia** Rafn. Anal. Nat. 1815. ὀστέον, ossum; σόμα, os. **Labridae.**
- Ostopodermia** Rafn. Anal. Nat. 1815. ὀστέον, ossum; . . . ; δέρμα, cutis. **Lophobranchii.**
- Ostorhynchus** Lacép. Hist. n. Poiss. IV, 1802. ὀστέον, ossum; ῥύγχος, rostrum. **Labridae.**
- Ostracidia** Rafn. Anal. Nat. 1815. Ostracion. **Sclerodermi.**
- Ostracinae** Swains. Classif. 1839. Ostracion. **Sclerodermi.**
- Ostracion** (Art.) Linn. Syst. Nat. ed. VI, 1748. ὀστράκιον, testa. **Sclerodermi.**
- Ostraciontidae** Mac L. Calc. Journ. 1841. Ostracion. **Sclerodermi.**
- Ostraciontini** Bonap. Syn. Vert. Syst. 1837. Ostracion. **Sclerodermi.**
- Otodus** Agass. Poiss. foss. III, 1843. ὄδς, auris; ὀδὸς, dens. **Squalidae.**
- Otolithus** Cuv. R. anim. (2^e éd.) II, 1829. ὄδς, auris; λίθος, lapis. **Sciaenidae.**
- Ovoïdes** Lacép. Hist. n. Poiss. I, 1798. Ovum. **Gymnodontes ?**
- Ovum** Bl. Schn. Syst. Ichthyol. 1801. Nom. propr. **Gymnodontes.**
- Oxima** Rafn. Anal. Nat. 1815. ὀξις, acetabulum ?
- Oxycephas** Rafn. Caratt. 1810. ὀξύς, acutus; κεφαλή, caput ? **Macrouridae.**
- Oxynotus** Rafn. Ind. It. Sicil. 1810. ὀξύς, acutus; νῶτος, dorsum. **Squalidae.**
- Oxypterygii** Grav. Vergl. Zool. 1843. ὀξύς, acutus; πτέρυξ, ala. **Mugilidae.**
- Oxyrhina** Agass. Poiss. foss. III, 1843. ὀξύς, acutus; ῥίη, nasus. **Squalidae.**
- Oxyrinchus** Gesn. Aquat. IV, 1604. ὀξύς, acutus; ῥύγχος, rostrum. **Rajidae.**
- Oxystomus** Rafn. Ind. It. Sicil. 1810. ὀξύς, acutus; σόμα, os. **Muraenidae.**
- Oxyurus** Rafn. Ind. It. Sicil. 1810. — (**Oxyurus** ?) — **Muraenidae.**
- Oxyurus** Rafn. Caratt. etc. 1810. ὀξύς, acutus; ἔρα, cauda. **Muraenidae.**
- Ozodura** Ranz. N. Comm.-Ac. Sc. Bon. III, 1839. ὄζη, olor; ὀδῆρος, dux. **Gymnodontes.**
- Pacamus** Rafn. Anal. Nat. 1815. ? **Blennidae.**
- Pachycephalus** Agass. Poiss. foss. V, 1843. παχύς, crassus; κεφαλή, caput. **Gadidae ?**
- Pachycormus** Agass. Poiss. foss. II, 1833. παχύς, crassus; κορμός, truncus. **Sauroides.**
- Pachygnathus** Swains. Classif. 1839. παχύς, crassus; γνάθος, maxilla. **Sclerodermi.**
- Pachypterus** Swains. Classif. 1839. παχύς, crassus; πτερὸν, ala. **Siluridae.**

- Pachystomus** Heck. in *Russ. Reise* i, 1840. *παχύς*, crassus; *σώμα*, os. **Cyprinidae**.
- Pachyurus** Agass. *Pisc. Bras.* 1829. *παχύς*, crassus; *ἔρα*, cauda. **Sciaenidae**.
- Pachyurus** Swains. *Classif.* 1839. *παχύς*, crassus; *ἔρα*, cauda. **Muraenidae**.
- Pacu** Spix *Pisc. Bras.* 1829. *Vox barbar*. **Characini**.
- Paecilia** Bl. *Schn. Syst. Ichthyol.* 1801. — (Vid. **Poecilia**). — **Cyprinodontes**.
- Paecilia** M'Clell. *Asiat. Res.* xix, 2, 1838. — (Vid. **Poecilia**). — **Cyprinodontes**.
- Paecilidae** Bonap. *Syn. Vert. Syst.* 1837. *Pecilia*. **Cyprinodontes**.
- Paecilini** Bonap. *Saggio etc.* 1831. *Pecilia*. **Cyprinodontes**.
- Paeonominae** M'Clell. *Asiat. Res.* xix, 2, 1838. ? **Cyprinidae**.
- Pagellus** Cuv. *R. anim.* ii, 1817. *Pagrus*. **Sparidae**.
- Pagrus** Cuv. *R. anim.* ii, 1817. *Nom. propr.* (*πάγρος*). **Sparidae**.
- Palaeobalistum** Blainv. *N. Dict. d'H. n.* xxvii, 1818. *παλαιός*, antiquus; *balista*. **Lepidoidei**.
- Palaeoniscum** Blainv. *N. Dict. d'H. n.* xxvii, 1818. *παλαιός*, antiquus; *ἰσχω*, imitor. **Lepidoidei**.
- Palaeoniscus** Agass. *Poiss. foss.* ii, 1833. *παλαιός*, antiquus; *ἰσχω*, imitor. **Lepidoidei**.
- Palaeorhynchum** Blainv. *N. Dict. d'H. n.* xxvii, 1818. *παλαιός*, antiquus; *ρύγχος*, rostrum. **Scombrid**.
- Palaeothrissum** Blainv. *N. Dict. d'H. n.* xxvii, 1818. *παλαιός*, antiquus; *Thrissa*. **Lepidoidei**.
- Palamita** Bonap. *Saggio etc.* 1831. *παλάμη*, palma manus. **Scombridae**.
- Palimphyes** Agass. *Poiss. foss.* v, 1843. *παλιμφύης*, redivivus. **Scombridae**.
- Pamphractus** Agass. *Poiss. foss.* i, 1843. *πᾶς*, totus; *φρακτός*, inclusus. **Cephalaspides**.
- Pangasius** Val. in *Cuv. et Val. Poiss.* xv, 1840. *Nom. propr.* **Siluridae**.
- Panotus** Rafn. *Anal. Nat.* 1815. *πᾶς*, totus; *ᾠς*, auris? **Percidae**.
- Pantopteres** Dum. *Zool. analyt.* 1806. *πᾶς*, omnis; *πτερόν*, ala. **Apodes**.
- Pantopteria** Rafn. *Anal. Nat.* 1815. *πᾶς*, omnis; *πτερόν*, ala. **Apodes**.
- Paralepidini** Bonap. *Prod. Ichth.* 1839. *Paralepis*. **Scopelini**.
- Paralepis** (Riss.) Cuv. *R. anim.* (1^o éd.) ii, 1817. *παρά*, apud; *λεπίς*, squama. **Scopelini**.
- Parexus** Agass. *Poiss. foss.* i, 1843. *Vox euphon.* **Ichthyodorulithes**.
- Paropsis** Jen. *Voy. Beagle. Fish.* iv, 1840. *παροψίς*, patina. **Scombridae**.
- Passalodon** Buckl. *Proc. Zool. Soc. L.* 1839. *πασσαλός*, paxillus; *ὄδων*, dens. **Chimaeridae**.
- Passer** Klein *Miss. Pisc.* iv, 1748. *Nom. propr.* **Pleuronectae**.
- Pastinaca** Gesn. *Aquat.* iv, 1604. *Nom. propr.* **Rajidae**.
- Pastinacae** Müll. u. *H. Plagiost.* 1841. *Pastinaca*. **Rajidae**.
- Pastinachus** Rüpp. *Chondropt.* 1837. *Pastinaca*. **Rajidae**.
- Pataecus** Richards. *Ann. a. Mag. N. Hist.* xiv, 1844. *παταικος*, simulacrum. **Blennidae**.
- Pectinibranchii** Bonap. *Saggio etc.* 1831. *Pecten*; *branchia*. **Pisces**.
- Pedalion** (Guild, Mss.) Swains. *Classif.* 1839. *πηδάλιον*, gubernaculum. **Gymnodontes**.
- Pegasini** Bonap. *Saggio etc.* 1831. *Pegasus*. **Lophobranchii**.

- Pegasus** Linn. Syst. Nat. ed. XII, 1766. *Nom. mythol.* **Lophobranchii.**
- Pegedictis** Rafn. Ichth. Ohiens. 1820. *πηγή*, fons; *δακτής*, indicator. **Percidae.**
- Pelcephalus** Rafn. Caratt. etc. 1810. *πέικω*, pecto; *κεφαλή*, caput. **Discoboli.**
- Pelamys** Cuv. et Val. Hist. n. Poiss. VIII, 1831. *πηλαμύς* (*nom. propr.*) **Scombridae.**
- Pelates** Cuv. R. anim. (2^e éd.) II, 1829. *παλάτης*, accola. **Percidae.**
- Pelecus** Agass. Mém. Soc. Neuch. I, 1836. *πέλακυσ*, securis. **Cyprinidae.**
- Pelor** Cuv. R. anim. II, 1817. *πέλωρ*, monstrum. **Cataphracti.**
- Pelvipodes** Blainv. Journ. de Phys. LXIII, 1816. *πέλυσ*, pelvis; *πῆς*, pes. **Placoides.**
- Pelvoptères** Blainv. Journ. de Phys. LXIII, 1816. *πέλυσ*, pelvis; *πτερόν*, ala. **Plectognathi.**
- Pelvopteri** Bonap. Syn. Vert. Syst. 1837. *πέλυσ*, pelvis; *πτέρον*, ala. **Plectognathi.**
- Pempheris** Cuv. R. anim. (2^e éd.) II, 1829. *πέμπω*, mitto; *ἔρις*, pugna. **Chaetodontes.**
- Pentaceros** Cuv. et Val. Poiss. III, 1829. *πεντάς*, quinque; *κέρας*, cornu. **Percidae.**
- Pentanemus** Art. *πεντάς*, quinque; *νήμη*, filum. **Percidae.**
- Pentapodus** Cuv. R. anim. (2^e éd.) II, 1829. *πεντάς*, quinque; *πῆς*, pes. **Sparidae.**
- Pentapterygi** Bl. Schn. Syst. Ichthyol. 1801. *πεντάς*, quinque; *πτέρουξ*, ala. **Pisces.**
- Pentapus** Cuv. et Val. Poiss. VI, 1830. *πεντάς*, quinque; *πῆς*, pes. **Sparidae.**
- Peprilus** Cuv. R. anim. (2^e éd.) II, 1829. *Nom. propr.* **Scombridae.**
- Perca** (Art.) Linn. Syst. Nat. ed. XII, 1766. *Nom. propr.* (*πέρκη*). **Percidae.**
- Percae** Bonap. Syn. Vert. Syst. 1837. *Perca.* **Percidae.**
- Percaria** Nordm. in Demid. Voy. 1840. *Perca.* **Percidae.**
- Perchides** Riss. Eur. mérid. III, 1826. *Percis.* **Percidae.**
- Percidae** Bonap. Saggio etc. 1831. *Percis.* **Ctenoidei.**
- Percidia** Rafn. Anal. Nat. 1815. *Percis.* **Percidae.**
- Percina** Mac L. Calc. Journ. 1841. *Percis.* **Percidae.**
- Percinae** Swains. Classif. 1839. *Percis.* **Percidae.**
- Percini** Bonap. Saggio etc. 1831. *Percis.* **Percidae.**
- Percis** Klein Miss. Pisc. 1745. *περκίς*, perca. **Percidae.**
- Percoideae** Richards. Faun. Bor. Am. 1836. *πέρκη*, perca; *εἶδος*, forma. **Percidae.**
- Percoidei** Cuv. Tabl. élém. 1817. *πέρκη*, perca; *εἶδος*, forma. **Percidae.**
- Percophinae** Swains. Classif. 1839. *Percophis.* **Percidae.**
- Percophis** Cuv. R. anim. (2^e éd.) II, 1829. *πέρκη*, perca; *ὄφις*, serpens. **Percidae.**
- Perilampus** M' Clell. Asiat. Res. XIX, 2, 1838. *περιλάμπω*, irradio. **Cyprinidae.**
- Periodus** Agass. Poiss. foss. II, 1843. *περὶ*, circum; *ὄδης*, dens. **Pycnodontes.**
- Periophthalmus** Bl. Schn. Syst. Ichthyol. 1801. *περὶ*, circum; *ὄφθαλμός*, oculus. **Gobidae.**
- Peristedion** Lacép. Hist. n. Poiss. III, 1802. *περὶ*, circum; *σηθίδιον*, pectusculum. **Cataphracti.**
- Peropteria** Rafn. Anal. Nat. 1815. *πηρός*, vitiosus; *πτερόν*, ala. **Muraenidae.**

- Peropterygii** Dum. Zool. analyt. 1806. πηρός, vitiosus; πτέρυξ, ala. **Apodes.**
- Petalodus** Owen. Odontogr. 1840. πέταλον, lamina; ὀδὸς, dens. **Cestraciontes.**
- Petalomia** Rafn. Anal. Nat. 1815. πέταλον, lamina; ? **Tuenticoides.**
- Pétalosomes** Dum. Zool. analyt. 1806. πέταλον, lamina; σῶμα, corpus. **Thoracici.**
- Petromyzidae** Yarr. Brit. Fish. II, 1836. *Petromyzon*. **Cyclostomi.**
- Petromyzon** (Art.) Linn. Syst. Nat. ed. VI, 1748. πέτρος, lapis; μυζάω, sugo. **Cyclostomi.**
- Petromyzonidae** Bonap. Saggio etc. 1831. *Petromyzon*. **Cyclostomi.**
- Petromyzonides** Riss. Eur. mérid. III, 1826. *Petromyzon*. **Cyclostomi.**
- Petromyzonini** Bonap. Saggio etc. 1831. *Petromyzon*. **Cyclostomi.**
- Petrosclirtes** Rüpp. Wirbelth. 1835. πέτρος, lapis; σκιοτάω, salio. **Blennidae.**
- Phalangistes** Pall. Zoogr. Ross.-As. 1811. *Phalanx*. = **Aspidophorus**. — **Cataphracti.**
- Pharopteryx** Rüpp. Fisch. Roth. M. 1828. φάρος, lacinia; πτέρυξ, ala. **Chromides.**
- Pharyngiens labyrinthiques** Cuv. R. anim. (2^e éd.) II, 1829. *Pharynx*. **Labyrinthyci.**
- Pharyngognathi** Müll. in Wieg. Arch. 1843. φάρυγξ, pharynx; γνάθος, maxilla. **Pisces.**
- Philophorus** Rafn. Anal. Nat. 1815. φίλος, amicus; φορέω, fero. **Lophobranchii.**
- Philypnus** Val. in Cuv. et Val. Poiss. XII, 1837. φιλέω, amo; ὕπνος, somnus. **Gobidae.**
- Pholidophorus** Agass. Poiss. foss. II, 1833. φολίς, squama; φορὸς, ferens. **Lepidoides.**
- Pholis** Art. Synon. Pisc. 1738. *Nom. propr.* (φολίς). **Blennidae.**
- Phoxinellus** Heck. in Russ. Reise I, 1840. *Phoxinus*. **Cyprinidae.**
- Phoxinus** (Rond.) Agass. Mém. Soc. Neuch. I, 1837. φοξός, acutus. **Cyprinidae.**
- Phractocephalus** Agass. Pisc. Bras. 1829. φρακτός, inclusus; κεφαλή, caput. **Siluridae.**
- Phucocoetes** Jen. Voy. Beagle Fish. IV, 1842. φύκος, fucus; κοίτη, cubile. **Blennidae.**
- Phycinae** Swains. Classif. 1839. *Phycis*. **Gadidae.**
- Phycis** Art. Gen. Pisc. Suppl. 1733. *Nom. propr.* (φυκίς). **Gadidae.**
- Phylloodus** Agass. Poiss. foss. II, 1843. φύλλον, folium; ὀδὸς, dens. **Pycnodontes.**
- Phyllolepis** Agass. Poiss. foss. II, 1843. φύλλον, folium; κέπλις, squama. **Coelacanthi.**
- Phyllopteryx** Swains. Classif. 1839. φύλλον, folium; πτέρυξ, ala. **Lophobranchii.**
- Physodon** Valenc. N. Ann. Mus. 1832. φύσα, pustula; ὀδὸν, dens. **Squalidae.**
- Physogaster** Müll. Myxin. III, 1841. φύσα, pustula; γαστήρ, venter. **Gymnodontes.**
- Physonemus** Agass. Poiss. foss. III, 1843. φύσα, pustula; νῆμα, filum. **Ichthyodorulithes.**
- Plabuca** Cuv. R. anim. (2^e éd.) II, 1829. *Vox barbar.* **Characini.**
- Plescephalus** Rafn. Caratt. etc. 1810. πίεσις, pressio; κεφαλή, caput. **Discoboli.**
- Pilodictis** Rafn. Ichth. Obiens. 1820. — (Vid. **Pylodictis**). — **Siluridae.**
- Pimelepterini** Bonap. Saggio etc. 1831. *Pimelepterus*. **Chaetodontes.**
- Pimelepterus** Lacép. Hist. n. Poiss. IV, 1802. πιμελής, pinguis; πτερόν, ala. **Chaetodontes.**
- Pimelodinae** Swains. Classif. 1839. *Pimelodus*. **Siluridae.**

- Pimelodini** Bonap. Syn. Vert. Syst. 1837. *Pimelodus*. **Siluridae**.
- Pimelodus** Lacép. Hist. n. Poiss. v, 1803. *πιμελώδης*, pinguis. **Siluridae**.
- Pimephales** Rafin. Ichth. Ohiens. 1820. *πιμελής*, pinguis; *κεφαλή*, caput? **Cyprinidae**.
- Pinguipes** Cuv. R. anim. (2^e éd.) II, 1829. *Pinguis*; *pes*. **Trachinidae**.
- Pirarara** Spix Pisc. Bras. 1829. *Vox barbar*. **Siluridae**.
- Piratia** Rafin. Anal. Nat. 1815. *Pirata*. **Scombridae**.
- Pisodus** Owen Odontogr. 1841. *πίσων*, pisum; *όδως*, dens. **Pycnodontes**.
- Pisoodon** Kaup. Isis, 1834. *πίσων*, pisum; *όδων*, dens. = **Sphaerodus**. — **Pycnodontes**.
- Placodus** Agass. Poiss. foss. II, 1833. *πλάξ*, tabula; *όδως*, dens. **Pycnodontes**.
- Placoides** Agass. Poiss. foss. III, 1833. *πλάξ*, tabula; *είδος*, forma. **Pisces**.
- Placosteus** Agass. in Murch. Report, 1842. *πλάξ*, tabula; *όσέον*, ossum.
- Plagiostomata** Goldf. Handb. Zool. 1820. *πλάγιος*, obliquus; *σόμα*, os. **Placoides**.
- Plagiostomi** Dum. Zool. analyt. 1806. *πλάγιος*, obliquus; *σόμα*, os. **Placoides**.
- Plagiostomia** Rafin. Anal. Nat. 1815. *πλάγιος*, obliquus; *σόμα*, os. **Placoides**.
- Plagiusa** Bonap. Faun. Ital. 1840. *πλάγιος*, obliquus. **Pleuronectae**.
- Plagusia** Brown Nat. Hist. Lam. 1756. *Nom. propr.* **Pleuronectae**.
- Planirostra** Rafin. Ichth. Ohiens. 1820. *Planus*; *rostrum*. **Acipenseridae**.
- Platax** Cuv. R. anim. II, 1817. *Nom. propr.* (*πλάταξ*). **Chaetodontes**.
- Platessa** Cuv. R. anim. II, 1817. *Nom. propr.* **Pleuronectae**.
- Platessoideae** Richards. Faun. Bor. Am. 1836. *Platessa*. **Pleuronectae**.
- Platiscus** Rafin. Anal. Nat. 1815. — (Vid. **Platystacus**). —
- Platiglossus** Klein Miss. Pisc. 1745. *πλατύς*, latus; *γλώσσα*, lingua.
- Platinx** Agass. Poiss. foss. v, 1843. *Nom. propr.* (*πλάτινξ*, pala). **Clupeidae**.
- Platophrys** Swains. Classif. 1839. *πλατύς*, latus; *όφρος*, supercilium. **Pleuronectae**.
- Platopterus** Rafin. Anal. Nat. 1815. *πλατύς*, latus; *πτερόν*, ala. **Rajidae**.
- Platosomia** Rafin. Anal. Nat. 1815. *πλατύς*, latus; *σῶμα*, corpus. **Rajidae**.
- Platycanthus** Swains. Classif. 1839. *πλατύς*, latus; *κανθός*, canthus. **Sclerodermi**.
- Platycara** M' Clell. Asiat. Res. XIX, 1838. *πλατύς*, latus; *κάρα*, caput. **Cyprinidae**.
- Platycarinae** M' Clell. Ann. a. Mag. N. Hist. IX, 1842. *Platycara*. **Cyprinidae**.
- Platycephala** Goldf. Handb. Zool. 1820. *Platycephalus*. **Cyprinidae**.
- Platycephalinae** Swains. Classif. 1839. *Platycephalus*. **Cataphracti**.
- Platycephalus** Bl. Schn. Syst. Ichthyol. 1801. *πλατύς*, latus; *κεφαλή*, caput. **Cataphracti**.
- Platygaster** Swains. Classif. 1839. *πλατύς*, latus; *γαστήρ*, venter. **Clupeidae**.
- Platygnathus** Agass. Poiss. foss. II, 1843. *πλατύς*, latus; *γνάθος*, maxilla. **Sauroides**.
- Platylopes** Swains. Classif. 1839. *πλατύς*, latus; *λεπίς*, squama. **Scombridae**.
- Platyptera** K. et V. Hass. (Cuv. et Val. XII, 1837). *πλατύς*, latus; *πτερόν*, ala. **Blennidae**.

- Platypterus** Kuhl et V. Hass. — (Vid. **Platyptera**). — πλατύς, latus; πτερόν, ala. **Blennidae**.
- Platypterus** Swains. Classif. 1839. πλατύς, latus; πτερόν, ala. **Cataphracti**.
- Platyrostra** Lesueur Journ. Acad. Philad. I, 1818. πλατύς, latus; rostrum (vox hybr.). **Acipenser**.
- Platysomus** Swains. Classif. 1839. πλατύς, latus; σῶμα, corpus. **Scombridae**.
- Platysomus** Agass. Poiss. foss. II, 1833. πλατύς, latus; σῶμα, corpus. **Lepidoides**.
- Platysqualus** Swains. Classif. 1839. πλατύς, latus; squalus (vox hybr.). **Squalidae**.
- Platystacus** Bl. Schn. Syst. Ichthyol. 1801. πλατύς, latus; σάχυς, spica. **Siluridae**.
- Platystoma** Agass. Pisc. Bras. 1829. πλατύς, latus; σῶμα, os. **Siluridae**.
- Plecopodes** Dum. Zool. analyt. 1806. πλέκος, plicatus; πῆς, pes. **Gobidae**.
- Plecopodia** Rafin. Anal. Nat. 1815. *Plecopodus*. **Gobidae**.
- Plecopodus** Rafin. Anal. Nat. 1815. πλέκος, plicatus; πῆς, pes. **Gobidae**.
- Plecoptères** Dum. Zool. analyt. 1806. πλέκος, plicatus; πτερόν, ala. **Discobolii**.
- Plecostomus** Gronov. Mus. Ichth. 1754. πλέκος, plicatus; σῶμα, os. **Siluridae**.
- Plectognates** Cuv. Tabl. élém. 1817. πλεκτός, plexus; γνάθος, maxilla. **Plectognathi**.
- Plectognathi** Bonap. Saggio etc. 1831. πλεκτός, plexus; γνάθος, maxilla. **Ganoidci**.
- Plectorhynchus** Lacép. Hist. n. Poiss. II, 1800. πλεκτός, plexus; ῥύγχος, rostrum. **Chaetodontes**.
- Plectrodus** Agass. in Murch. Sil. Syst. 1839. πλήκτρον, plectrum; ὀδὸς, dens. **Ichthyoderulith**.
- Plectrolepis** Agass. Poiss. foss. II, 1843. πλήκτρον, plectrum; λεπίς, squama. **Lepidoidci**.
- Plectropoma** Cuv. R. anim. II, 1817. πλήκτρον, plectrum; πῶμα, operculum. **Percidae**.
- Pleionemus** Agass. Poiss. foss. V, 1843. πλεῖος, plenus; νῆμα, filum. **Scombridae**.
- Pleiopterus** Agass. Poiss. foss. II, 18 . . πλεῖος, plenus; πτερόν, ala. **Dipterini**.
- Plesiops** Cuv. R. anim. II, 1817. πλησίος, vicinus; ὄψ, oculus. **Chromides**.
- Pleuracanthus** Agass. Poiss. foss. II, 1843. πλευρά, latus; ἄκανθα, aculeus. **Sclerodermi**.
- Pleuracanthus** Agass. Poiss. foss. III, 1837. πλευρά, latus; ἄκανθα, aculeus. **Ichthyoderulith**.
- Pleurodus** Agass. Poiss. foss. III, 1843. πλευρά, latus; ὀδὸς, dens. **Cestraciontes**.
- Pleuronectes** (Art.) Linn. Syst. Nat. ed. VI, 1748. πλευρόν, latus; νήκτης, natator. **Pleuronectae**.
- Pleuronectia** Rafin. Anal. Nat. 1815. *Pleuronectes*. **Pleuronectae**.
- Pleuronectidae** Bonap. Saggio etc. 1831. *Pleuronectes*. **Pleuronectae**.
- Pleuronectides** Riss. Eur. mérid. III, 1826. *Pleuronectes*. **Pleuronectae**.
- Pleuronectina** Mac L. Calc. Journ. 1841, *Pleuronectes*. **Pleuronectae**.
- Pleuronectini** Bonap. Syn. Vert. Syst. 1837. *Pleuronectes*. **Pleuronectae**.
- Pleuronectoidci** Cuv. R. anim. II, 1817. *Pleuronectes*. **Pleuronectae**.
- Pleuropsia** Rafin. Anal. Nat. 1815. πλευρά, latus; ὄψις, visus. **Pleuronectae**.
- Plotosus** Lacép. Hist. n. Poiss. V, 1803. πλωτός, natans. **Siluridae**.
- Podocephalus** Agass. Poiss. foss. V, 1843. πῆς, pes; κεφαλή, caput. **Percidae**.
- Podocys** Agass. Poiss. foss. IV, 1839. πῆς, pes; ὤκνυς, velox. **Percidae**.

- Pododus** Agass. Poiss. foss. II, 1843. πῆς, pes; ὀδὸς, dens. **Sauroidei.**
- Poecilia** (Bl.) Schn. Syst. Ichthyol. 1801. ποικίλος, variegatus. **Cyprinodontes.**
- Poecilianae** M' Clell. Ann. a. Mag. N. Hist. IX, 1842. Pœcilia. **Cyprinodontes.**
- Poecilinae** Swains. Classif. 1839. Pœcilia. **Cyprinodontes.**
- Poecilodus** Agass. Poiss. foss. III, 1843. ποικίλος, variegatus; ὀδὸς, dens. **Cestraciontes.**
- Pogonathus** Lacép. Hist. n. Poiss. V, 1803. πώγων, barba. **Siluridae.**
- Pogonathus** Bonap. Saggio etc. 1831. πώγων, barba. **Sciaenidae.**
- Pogonias** Lacép. Hist. n. Poiss. II, 1800. πώγωνίας, barbatus. **Sciaenidae.**
- Pogostoma** Rafn. Ichth. Ohiens. 1820. πώγων, barba; σῶμα, os. **Percidae.**
- Polyacanthus** Kuhl et V. Hass. (Cuv. et Val. Poiss. VII, 1831.) πολὺς, multus; ἄκανθα, aculeus. **Labyr.**
- Polyacanthus** Swains. Classif. 1839. πολὺς, multus; ἄκανθα, aculeus. **Scombridae.**
- Polydactylia** Rafn. Anal. Nat. 1815. Polydactylus. **Blennidae.**
- Polydactylus** Lacép. Hist. n. Poiss. V, 1803. πολὺς, multus; δάκτυλος, digitus.
- Polymixia** Lowe Camb. Phil. Trans. XVI, 1836. πολύμυξος (nom. propr.) **Percidae.**
- Polynemia** Rafn. Anal. Nat. 1815. Polynemus. **Percidae.**
- Polynemini** Bonap. Saggio etc. 1831. Polynemus. **Percidae.**
- Polynemus** Gronov. Mus. I, 1754. πολὺς, multus; νῆμα, filum. **Percidae.**
- Polyodon** (L.) Lacép. Hist. n. Poiss. I, 1798. πολὺς, multus; ὀδὸν, dens. **Acipenseridae.**
- Polyodontidae** Bonap. Syn. Vert. Syst. 1837. Polyodon. **Acipenseridae.**
- Polyodontini** Bonap. Syn. Vert. Syst. 1837. Polyodon. **Acipenseridae.**
- Polyphractus** Agass. Poiss. foss. I, 1843. πολὺς, multus; φρακτὸς, inclusus. **Cephalaspides.**
- Polyprion** Cuv. R. anim. II, 1817. πολὺς, multus; πρίων, serra. **Percidae.**
- Polypterini** Bonap. Syn. Vert. Syst. 1837. Polypterus. **Sauroidei.**
- Polypterus** Geoffr. Ann. Mus. I, 1802. πολύπτερος, multas pinnas habens. **Sauroidei.**
- Polypturus** Rafn. Anal. Nat. 1815. πολύπτερος, multas pinnas habens; ἕρα, cauda. **Scombridae.**
- Pomacampsis** πῶμα, operculum; κάμυς, flexura.
- Pomacanthus** Lacép. Hist. n. Poiss. IV, 1802. πῶμα, operculum; ἄκανθα, aculeus. **Chaetodontes.**
- Pomacentrini** Bonap. Saggio etc. 1831. Pomacentrus. **Ctenoidei.**
- Pomacentrus** Lacép. Hist. n. Poiss. IV, 1802. πῶμα, operculum; κέντρον, aculeus. **Pomacentridae.**
- Pomadasys** Lacép. Hist. n. Poiss. IV, 1802. πῶμα, operculum; δασὺς, asper. **Sciaenidae.**
- Pomagonus** Rafn. Anal. Nat. 1815. πῶμα, operculum; γῶνος, angulus.
- Pomanchia** Rafn. Anal. Nat. 1815. πῶμα, operculum; ἄγκος, crena.
- Pomatias** (Bl.) Schn. Syst. Ichthyol. 1801. πομάτιον, operculum.
- Pomatobranchii** Bonap. Syn. Vert. Syst. 1837. πῶμα, operculum; βράγχια, branchiæ. **Pisces.**
- Pomatomus** Lacép. Hist. n. Poiss. IV, 1802. πῶμα, operculum; τομὸς, sectio. **Percidae.**
- Pomochis** Rafn. J. Ac. Philad. I, 1818. ?

- Pomodia** Rafin. Anal. Nat. 1815. *πῶμα*, operculum; *ὀδὸς*, dens. **Percidae.**
- Pomolobus** Rafin. Ichth. Ohiens. 1820. *πῶμα*, operculum; *λοβὸς*, lobus. **Clupeidae.**
- Pomotis** (Cuv.) Rafin. Ichth. Ohiens. 1820. *πῶμα*, operculum; *ὠς*, auris. **Percidae.**
- Pomoxis** Rafin. Ichth. Ohiens. 1820. *πῶμα*, operculum; *ὄξις*, acetabulum. **Sparidae.**
- Pompilus** Will. *Nom. propr.* (*πομπίλος*). **Coryphaenidae.**
- Porcus** Geoffr. *Nom. propr.* **Cataphracti.**
- Porthmeus** Cuv. et Val. Poiss. ix, 1833. *πορθμέος*, nauta. **Scombridae.**
- Poterurus** Rafin. Anal. Nat. 1815. *ποτήρ* ? (*πότερος* ?); *ἔρα*, cauda. **Muraenidae.**
- Poweria** Bonap. Faun. Ital. 1841. *Dic.* POWER. **Scopelini.**
- Premnas** Cuv. R. anim. II, 1817. *πρημαίνω*, sufflo. **Pomacentridae.**
- Priacanthus** Cuv. R. anim. II, 1817. *πρίων*, serra; *ἄκανθα*, aculeus. **Percidae.**
- Pricus** Rafin. Anal. Nat. 1815. **Cyclostomidae.**
- Prinodon** Rafin. Anal. Nat. 1815. *πρίων*, serra; *ὀδών*, dens.
- Priodon** Cuv. R. anim. (2^e éd.) II, 1829. *πρίων*, serra; *ὀδών*, dens. **Teuthyes.**
- Priodontichtys** Bonap. Saggio etc. 1831. *Priodon*; *ιχθύς*, piscis. **Teuthyes.**
- Prionidae** Swains. Classif. 1839. *πρίων*, serra. **Teuthyes.**
- Prionodes** Jen. Voy. Beagl. Fish. iv, 1840. *πρίων*, serra. **Sciaenidae.**
- Prionodon** Müll. u. H. Plagiost. 1841. *πρίων*, serra; *ὀδόν*, dens. **Squalidae.**
- Prionotus** Lacép. Hist. n. Poiss. III, 1802. *πρίων*, serra; *νότος*, dorsum. **Cataphracti.**
- Prionurus** Less. Zool. Coq. II, 1830. *πρίων*, serra; *ἔρα*, cauda. **Teuthyes.**
- Priopsis** (Kuhl et V. Hass.) Cuv. et Val. Poiss. VI, 1830. *πρίων*, serra; *ὠψ*, aspectus. **Percidae.**
- Pristacanthus** Agass. Poiss. foss. III, 1837. *πριζός*, serratus; *ἄκανθα*, aculeus. **Chimaeridae.**
- Pristibatis** Blainv. Faun. fr. Poiss. 1828. *Pristis*; *batis*. **Rajidae.**
- Pristides** Müll. et H. Plagiost. 1841. *Pristis*. **Rajidae.**
- Pristidini** Bonap. Syn. Vert. Syst. 1837. *Pristis*. **Rajidae.**
- Pristidurus** Bonap. Mém. Soc. Neuch. II, 1839. *πριζός*, serratus; *δῆρα*, lancea. **Squalidae.**
- Pristigaster** Cuv. R. anim. II, 1817. *πριζός*, serratus; *γαστήρ*, venter. **Clupeidae.**
- Pristigenys** Agass. Poiss. foss. IV, 1839. *πριζός*, serratus; *γένυς*, mentam. **Percidae.**
- Pristinae** Swains. Classif. 1839. *Pristis*. **Rajidae.**
- Pristiophorus** Müll. u. H. in Wieg. Arch. 1837. *πριζός*, serratus; *φορέω*, fero. **Squalidae.**
- Pristipoma** Cuv. R. anim. II, 1817. *πριζός*, serratus; *πῶμα*, operculum. **Sciaenidae.**
- Pristis** Latham. *Nom. propr.* (*πρίσις*). **Rajidae.**
- Pristiurus** Bonap. Icon. Faun. It. 1833. *πριζός*, serratus; *ἔρα*, cauda. **Squalidae.**
- Pristobatus** Blainv. N. Dict. H. n. xxvii, 1818. *πριζός*, serratus; *βάτος*, batis. **Rajidae.**
- Proceros** Rafin. Ichth. Ohiens. 1820. *πρό*, antè; *κέρας*, cornu. **Squalidae.**
- Prochilodus** Agass. Pisc. Bras. 1829. *πρόχειλον*, prolabium; *ὀδὸς*, dens. **Characini.**

- Prochilus** (Kl.) Cuv. R. anim. II, 1817. πρόχειλον, prolabium. = **Eleotris**. — **Gobidae**.
- Proctopodes** Blainv. Faun. fr. Poiss. 1828. προκτός, podex; πῆς, pes. **Placoides**.
- Proctostegus** Nardo Isis, xx, 1827. προκτός, podex; στέγος, tectum. **Scombridae**.
- Prometheus** Lowe Ann. of Nat. Hist. iv, 1840. Nom. mythol. **Scombridae**.
- Propterus** Agass. Poiss. foss. II, 1834. πρό, antè; πτερὸν, ala. **Lepidoidei**.
- Propterygia** Otto N. Act. Nat. Cur. x, 1836. πρό, antè; πτέρυξ, ala **Rajidae**.
- Protopterus** Owen Cat. Mus. Coll. Surg. 1837. πρώτος, primus; πτερὸν, ala. **Lepidosirenidae**.
- Psallodus** Egert. in Agass. Poiss. foss. III, 1843. ψαλλίς, forfex; ὀδὸς, dens. **Chimaeridae**.
- Psallisostomus** Klein Miss. Pisc. v, 1749. ψαλλίζω, curvo; σόμα, os. **Esocidae**.
- Psammodus** Agass. Poiss. foss. III, 1838. ψάμμος, arena; ὀδὸς, dens. **Cestraciontes**.
- Psammolepis** Agass. in Murch. Report, 1842. ψάμμος, arena; λεπὶς, squama. **Coelacanthi**.
- Psenes** Cuv. et Val. Poiss. ix, 1833. ? **Scombridae**.
- Psetta** Swains. Classif. 1839. Nom. propr. (ψῆττα). **Pleuronectae**.
- Psettus** (Commers.) Cuv. et Val. Poiss. vii, 1831. Psetta. **Chaetodontes**.
- Pseudochromys** Rüpp. Wirbelth. Abyss. 1835. ψεῦδος, falsus; χρώμης, chromis. **Chromididae**.
- Pseudopterus** Klein Miss. Pisc. 1745. ψεῦδος, falsus; πτερὸν, ala. **Cataphracti**.
- Psilocephalus** Swains. Classif. 1839. ψιλός, calvus; κεφαλή, caput. **Sclerodermi**.
- Psilonotus** Swains. Classif. 1839. ψιλός, calvus; νῶτος, dorsum. **Gymnodontes**.
- Psilorhynchus** M' Clell. Asiat. Res. xix, 2, 1838. ψιλός, calvus; ῥύγχος, rostrum. **Cyprinidae**.
- Psittacodon** Agass. Poiss. foss. III, 1843. ψιττάκη, psittacus; ὀδὸν, dens. **Chimaeridae**.
- Ptenichthys** Müll. in Wieg. Arch. 1843. πτηνός, alatus; ἰχθύς, piscis. **Scomberesoces**.
- Pteraclidus** Rafn. Anal. Nat. 1815. πτερὸν, ala; κλεις, clavicula. **Scombridae**.
- Pteraclinæ** Swains. Classif. 1839. Pteraclis. **Scombridae**.
- Pteraclis** Cuv. et Val. Poiss. ix, 1833. πτερὸν, ala; κλεις, clavicula. **Scombridae**.
- Pterichthys** Swains. Classif. 1839. πτερὸν, ala; ἰχθύς, piscis. **Cataphracti**.
- Pterichthys** Agass. Poiss. foss. II, 1843. πτερὸν, ala; ἰχθύς, piscis. **Cephalaspides**.
- Pteridium** Scop. Delic. Fl. et Faun. Insubr. 1786. πτέρυξ, ala. **Gadidae**.
- Pterocephala** Swains. Classif. 1839. πτερὸν, ala; κεφαλή, caput. **Rajidae**.
- Pterocephalinae** Swains. Classif. 1839. Pterocephala. **Rajidae**.
- Pterois** Cuv. R. anim. II, 1817. πτερόεις, alatus. **Cataphracti**.
- Pteroleptus** Swains. Classif. 1839. πτερὸν, ala; λεπτός, tenuis. **Cataphracti**.
- Pteronotus** Swains. Classif. 1839. πτερὸν, ala; νῶτος, dorsum. **Siluridae**.
- Pterophyllum** Heck. Ann. Wien. Mus. II, 1840. πτερὸν, ala; φύλλον, folium. **Chromididae**.
- Pteroplatea** Müll. u. H. in Wieg. Arch. I, 1837. πτερὸν, ala; platea. **Rajidae**.
- Pterops** Rafn. Anal. Nat. 1815. πτερὸν, ala; ὤψ, facies. **Taenioidei**.
- Pteropterus** Swains. Classif. 1839. πτερὸν, ala; πτερὸν, ala. **Cataphracti**.

- Pteropterygi** Goldf. Handb. Zool. 1820. πτερόν, ala; πτέρυξ, ala.
- Pterurus** Rafn. Ind. Itt. Sicil. 1810. πτερόν, ala; ἔρα, cauda. **Muraenidae.**
- Pterurus** Swains. Classif. 1839. πτερόν, ala; ἔρα, cauda. **Muraenidae.**
- Pterycombus** Fries Vet. Ac. Handl. 1837. πτέρυξ, ala; κόμβος, fasciola. **Scombridae.**
- Pterigocephalus** Agass. Poiss. foss. iv, 1839. πτέρυξ, ala; κεφαλή, caput. **Cataphracti.**
- Pterygotus** Agass. in Murch. Sil. Syst. 1839. πτέρυξ, ala; ὀδὸς, dens. (**Crustacea**).
- Ptychacanthus** Agass. Poiss. foss. iii, 1837. πτυχή, plicatura; ἄκανθα, aculeus. **Ichthyodorum.**
- Ptychocephalus** Agass. Poiss. foss. v, 1843. πτυχή, plicatura; κεφαλή, caput. **Teuthyes.**
- Ptychodus** Agass. Poiss. foss. iii, 1837. πτυχή, plicatura; ὀδὸς, dens. **Cestraciontes.**
- Ptycholepis** Agass. Poiss. foss. ii, 1833. πτυχή, plicatura; λεπίς, squama. **Sauroides.**
- Ptycholepis** Richards. Ann. a. Mag. N. Hist. xi, 1843. πτυχή, plicatura; λεπίς, squama. **Cyprinidae.**
- Ptychopleurus** Agass. Poiss. foss. iii, 1843. πτυχή, plicatura; πλευρά, latus. **Rajidae.**
- Pusichthys** Swains. Classif. 1839. πῆς, pes; ἰχθυός, piscis. **Siluridae.**
- Pycnodontes** Agass. Poiss. foss. ii, 1833. Pycnodus. **Ganoidei.**
- Pycnodus** Agass. Poiss. foss. ii, 1833. πυκνός, creber; ὀδὸς, dens. **Pycnodontes.**
- Pygaeus** Agass. Poiss. foss. iv, 1839. πυγαῖος (πυγή, anus). **Chaetodontes.**
- Pygidium** Meyen Reise i, 1834. πυγίδιον, podex parvus. **Siluridae.**
- Pygocentrus** Müll. u. Trosch. in Wieg. Arch. 1844. πυγή, podex; κέντρον, aculeus. **Characini.**
- Pygopristis** Müll. u. Trosch. in Wieg. Arch. 1844. πυγή, podex; πριστός, serratus. **Characini.**
- Pygopterus** Agass. Poiss. foss. ii, 1833. γυγή, podex; πτερόν, ala. **Sauroides.**
- Pylodictis** Rafn. Prod. 78 N. Gen. 1818. πύλος, porta; δεικτής, indicans. **Siluridae.**
- Rabdophorus** Swains. Classif. 1839. ῥάβδος, virga; φορὸς, ferens. **Chaetodontes.**
- Racoma** M'Clell. Calc. Journ. ii, 1842. ῥάκιωμα, lacinia. **Cyprinidae.**
- Raja** (Art.) Linn. Syst. Nat. ed. vi, 1748. Nom. propr. **Rajidae.**
- Rajae** Müll. Myxin. i, 1835. Raja. **Rajidae.**
- Rajidae** Bonap. Saggio etc. 1831. Raja. **Placoides.**
- Rajini** Bonap. Syn. Vert. Syst. 1837. Raja. **Rajidae.**
- Ranicepini** Bonap. Syn. Vert. Syst. 1837. Raniceps. **Gadidae.**
- Raniceps** Cuv. R. anim. ii, 1817. Rana; caput. **Gadidae.**
- Raphiodon** (Agass.) Müll. u. Trosch. in Wieg. Archiv. 1844. — (Vid. **Rhaphiodon**). — **Characini.**
- Raphistoma** Rafn. Anal. Nat. 1815. ῥαφή, sutura; σόμα, os. **Esocidae.**
- Rataboura** Gray Vox barbar. **Muraenidae.**
- Regalecus** Nardo Isis, xx, 1827. ? **Taenioidei.**
- Remora** Willugh. Ichth. 1686. Nom. propr. **Echeneidae.**
- Rescephalus** Rafn. Anal. Nat. 1815. ῥήσσω, rursus; κεφαλή, caput. **Discoboli.**
- Reversus** Jonst. De Pisc. v, 1650. Nom. propr. = **Diodon**. — **Gymnodontes.**

- Rhacolepis** Agass. Poiss. foss. iv, 1843. ῥάκος, lacinia; λεπίς, squama. **Percidae.**
- Rhamphognathus** Agass. Poiss. foss. v, 1843. ῥάμπος, rostrum; γνάθος, maxilla. **Sphyraenidae.**
- Rhamphosus** Agass. Poiss. foss. iv, 1839. ῥάμπος, rostrum. **Aulostomi.**
- Rhaphiodon** Agass. Pisc. Brasil. 1829. ῥάφῃ, sutura; ὀδών, dens. **Characini.**
- Rhina** Klein Miss. Pisc. III, 1745. *Nom. propr.* (ῥίνη). **Rajidae.**
- Rhinae** Müll. et H. Plagiost. 1841. *Rhina.* **Rajidae.**
- Rhinecanthus** Swains. Classif. 1839. ῥίνη, lima; ἄκανθα, aculeus. **Sclerodermi.**
- Rhinecodon** Smith — (Vid. **Rhinodon**). — **Squalidae.**
- Rhineodon** Swains. Classif. 1839. — (Vid. **Rhinodon**). — **Squalidae.**
- Rhinelepis** Spiæ Pisc. Bras. 1829. ῥίνη, lima; λεπίς, squama. **Gonyodontes.**
- Rhinellus** Agass. Poiss. foss. II, 1843. *Nom. propr.* **Sclerodermi.**
- Rhinesomus** Swains. Classif. 1839. ῥίνη, lima; σῶμα, corpus. **Sclerodermi.**
- Rhiniodon** Smith. — (errore pro **Rhineodon**). — **Squalidae.**
- Rhinobatides** Müll. et H. Plagiost. 1841. *Rhinobatis.* **Rajidae.**
- Rhinobatinae** Swains. Classif. 1839. *Rhinobatis.* **Rajidae.**
- Rhinobatini** Bonap. Syn. Vert. Syst. 1837. *Rhinobatis.* **Rajidae.**
- Rhinobatis** Blainv. Faun. fr. Poiss. 1828. — (Vid. **Rhinobatus**). — **Rajidae.**
- Rhinobatus** Bl. Schn. Syst. Ichthyol. 1801. *Nom. propr.* (ῥινόβατος). — **Rajidae.**
- Rhinocephalus** Agass. Poiss. foss. v, 1843. ῥίς, nasus; κεφαλή, caput. **Gadidae.**
- Rhinodon** Smith in Müll. et H. Plagiost. 1841. ῥίς, nasus; ὀδών, dens. **Squalidae.**
- Rhinodontes** Müll. et H. Plagiost. 1841. *Rhinodon.* **Squalidae.**
- Rhinoptera** Kuhl in Müll. et H. Plagiost. 1841. ῥίς, nasus; πτερόν, pinna. **Rajidae.**
- Rhizodus** Owen Odontogr. 1840. ῥίζα, radix; ὀδός, dens. **Coelacanthi.**
- Rhodeus** Agass. Mém. Neuch. I, 1836. ῥόδον, rosa. **Cyprinidae.**
- Rhomboides** Klein. Miss. Pisc. 1745. *Nom. propr.* **Pleuronectae.**
- Rhombus** Lacép. Hist. n. Poiss. 1800. *Nom. propr.* **Chaetodontes.**
- Rhombus** Cuv. R. anim. II, 1817. *Nom. propr.* **Pleuronectae.**
- Rhynchichthys** Cuv. et Val. Hist. n. Poiss. VII, 1831. ῥύγχος, rostrum; ἰχθός, piscis. **Percidae.**
- Rhynchobatus** Müll. u. H. in Wiegmann. Arch. 1837. ῥύγχος, rostrum; βατέω, incedo. **Rajidae.**
- Rhynchobdella** Bl. Schn. Syst. Ichthyol. 1801. ῥύγχος, rostrum; βδέλλα, sanguisuga. **Scombridae.**
- Rhynchocephala** Goldf. Handb. Zool. 1820. ῥύγχος, rostrum; κεφαλή, caput.
- Rhynchorhinus** Agass. Poiss. foss. v, 1843. ῥύγχος, rostrum; ῥίς, nasus. **Muraenidae.**
- Rhytidostomus** Heck. in Russ. Reise I, 1840. ῥυτίς, ruga; σῶμα, os. **Cyprinidae.**
- Rincoxis** Rafin. Anal. Nat. 1815. ? **Muraenidae.**
- Rolita** Val. in Cuv. et Val. Poiss. XVI, 1842. *Vox barbar.* **Cyprinidae.**
- Rohtee** Sykes Ann. of N. Hist. IV, 1840. *Vox barbar.* **Cyprinidae.**

- Rovettus** Val. in Cuv. et Val. Poiss. x, 1835. = **Ruvettus**. — **Scombridae**.
- Rupiscartes** Swains. Classif. 1839. *Rupes*; *σαλίτης*, saliens. (vox hybr.) **Blennidae**.
- Rupisuga** Swains. Classif. 1839. *Rupes*; *sugo*. **Discoboli**.
- Ruppellia** Swains. Classif. 1839. Dic. RUPPELL. **Gobidae**.
- Rutilus** Rafn. Ichth. Ohiens. 1820. Nom. propr. **Cyprinidae**.
- Ruvettus** Cocco in Oss. Pelor. XIII, 1833. *Vox ital.* **Scombridae**.
- Rypticus** Cuv. R. anim. (2^e éd.) II, 1829. *ῥυπτικός*, purificus. **Percidae**.
- Sacchettus** Willugh. Pisc. IV, 1686. *Vox ital.* **Percidae**.
- Saccobranchus** Val. in Cuv. et Val. Poiss. xv, 1840. *Saccus*; *branchiæ*. **Siluridae**.
- Saccopharynx** Mitchill Ann. of Lyc. N. York I, 1824. *Saccus*; *pharynx*. **Muraenidae**.
- Salanx** Cuv. R. anim. II, 1817. Nom. propr. **Scopelini**.
- Salarias** Cuv. R. anim. II, 1817. Nom. propr. **Blennidae**.
- Salminus** Agass. Pisc. Brasil. 1829. *Salmo*. **Characini**.
- Salmo** (Art.) Linn. Syst. Nat. (ed. VI) 1748. Nom. propr. **Salmonidae**.
- Salmones** Cuv. R. anim. II, 1817. *Salmo*. **Salmonidae**.
- Salmonidae** Bonap. Saggio etc. 1831. *Salmo*. **Cycloidei**.
- Salmonides** Riss. Eur. mérid. III, 1826. *Salmo*. **Salmonidae**.
- Salmoninae** Swains. Classif. 1839. *Salmo*. **Salmonidae**.
- Salmonini** Bonap. Saggio etc. 1831. *Salmo*. **Salmonidae**.
- Salmonoideae** Richards. Faun. Bor. Am. 1836. *Salmo*. **Salmonidae**.
- Salmophasia** Swains. Classif. 1839. *Salmo*; *φάσος*, indicatio (vox hybr.) **Cyprinidae**.
- Salvelinus** Richards. Faun. Bor. Am. 1836. Nom. propr. **Salmonidae**.
- Sarchirus** Rafn. Journ. Acad. Phil. I, 1818. *σάρξ*, caro; *χειρ*, manus. **Scomberesoces**.
- Sarcoborinae** McClell. Asiat. Res. XIX, 2, 1838. *σαρκοβόρος*, carnivorus. **Cyprinidae**.
- Sarda** Cuv. R. anim. (2^e éd.) II, 1829. Nom. propr. **Scombridae**.
- Sargus** Cuv. R. anim. II, 1817. Nom. propr. (*σάργος*). **Sparidae**.
- Sarpa** Bonap. Saggio etc. 1831. Nom. propr. **Sparidae**.
- Saurichthys** Agass. Poiss. foss. II, 1834. *σαῦρος*, lacerta; *ἰχθύς*, piscis. **Sauroidei**.
- Saurocephalus** Harl. Journ. Acad. Philad. III, . . . *σαῦρος*, lacerta; *κεφαλή*, caput. **Sphyraen**.
- Saurodon** Hays. Tr. Amer. Phil. Soc. III, 1830. *σαῦρος*, lacerta; *ὄδων*, dens. **Sphyraenoidae**.
- Sauroidei** Agass. Poiss. foss. II, 1833. *σαῦρος*, lacerta. *εἶδος*, forma. **Ganoidei**.
- Sauropsis** Agass. Poiss. foss. II, 1833. *σαῦρος*, lacerta; *ὄψις*, facies. **Sauroidei**.
- Saurostomus** Agass. Poiss. foss. II, 1833. *σαῦρος*, lacerta; *στόμα*, os. **Sauroidei**.
- Saurus** Cuv. R. anim. II, 1817. Nom. propr. (*σαῦρος*). **Scopelini**.
- Sayris** Rafn. Caratt. etc. 1810. . . . **Scomberesoces**.
- Scaeninae** Swains. Classif. 1839. . . . **Chaetodontes**.

- Scaphiodon** Heck. in *Russ. Reise* i, 1840. *σκάφη*, scapha; *ὄδων*, dens. **Cyprinidae.**
- Scaphirhynchus** Heck. *Ann. Wien. Mus.* i, 1835. *σκάφη*, scapha; *ὀύγχος*, rostrum. **Acipenserid.**
- Scaphodus** Agass. *Poiss. foss.* i, 1843. *σκάφη*, scapha; *ὄδης*, dens. **Pycnodontes.**
- Scarcina** Rafn. *Caratt. etc.* 1810. . . . = **Gymnetrus.** — **Taenioides.**
- Scardinius** Bonap. *Faun. Ital.* iii, 1841. . . . **Cyprinidae.**
- Scarinae** Swains. *Classif.* 1839. *Scarus.* **Labridae.**
- Scarini** Bonap. *Saggio etc.* 1831. *Scarus.* **Labridae.**
- Scartelaos** Swains. *Classif.* 1839. *σκάριος*, saliens; *λαός*, lapis. **Gobidae.**
- Scarus** Gronov. *Zoophyl.* 1763. *Nom. propr.* (*σκάρος*). **Labridae.**
- Scatharus** Cuv. et Val. *Poiss.* vi, 1830. *Nom. propr.* (*σκαθαρίξω* ?) **Sparidae.**
- Scatophagus** Cuv. et Val. *Poiss.* vii, 1831. *σκατοφάγος*, excrementa edens. **Chaetodontes.**
- Schedophilus** Cocco in *Giorn. Innom. Mess. Ann.* iii, n° 7. *σχέδη*, scheda; *φίλος*, amicus. **Scombr.**
- Schilbe** Cuv. *R. anim.* ii, 1817. *Vox barb.* **Siluridae.**
- Schistura** M'Clell. *Asiat. Res.* xix, 1838. *σχιστός*, fissus; *ἔρα*, cauda. **Cyprinidae.**
- Schizodon** Agass. *Pisc. Bras.* 1829. *σχίζω*, findo; *ὄδων*, dens. **Characini.**
- Schizothorax** Heck. *Fische Kaschem.* 1838. *σχίζω*, findo; *θώραξ*, thorax. **Cyprinidae.**
- Sciaena** (Art.) *Linn. Syst. Nat.* (ed. vi) 1748. *Nom. propr.* (*σκίανα*). **Sciaenidae.**
- Sciaenidae** Bonap. *Saggio etc.* 1831. *Sciaena.* **Ctenoidei.**
- Sciaenini** Bonap. *Saggio etc.* 1831. *Sciaena.* **Sciaenidae.**
- Sciaenoideae** Richards. *Faun. Bor. Am.* 1836. *Sciaena.* **Sciaenidae.**
- Sciaenoidei** Cuv. *R. anim.* (2° éd.) ii, 1829. *Sciaena.* **Sciaenidae.**
- Sciaenurus** Agass. *Poiss. foss.* iv, 1843. *σκίανα*, sciaena; *ἔρα*, cauda. **Sparidae.**
- Scylliodus** Agass. — (Errore pro **Scylliodus**). — **Squalidae.**
- Sclerodermes** Cuv. *Tabl. elem. Anim.* 1817. *σκληρός*, asper; *δέρμα*, cutis. **Ganoidei.**
- Sclerodermi** Bonap. *Saggio etc.* 1831. *σκληρός*, asper; *δέρμα*, cutis. **Ganoidei.**
- Sclerodus** Agass. in *Murch. Sil. Syst.* 1839. *σκληρός*, asper; *ὄδης*, dens. **Ichthyodorulithes.**
- Sclerognathus** Val. in *Cuv. et Val. Poiss.* xvii, 1844. *σκληρός*, asper; *γνάθος*, maxilla. **Cyprinidae.**
- Sleroparei** Grav. *Vergl. Zool.* 1843. *σκληρός*, asper; *παρεία*, gena. **Cataphracti.**
- Scollodon** Müll. u. H. in *Wieg. Arch.* 1837. *σκολιος*, obliquus; *ὄδων*, dens. **Squalidae.**
- Scolopsis** Cuv. *R. anim.* ii, 1817. *σκόλοψ*, palus. **Sciaenidae.**
- Scomber** (Art.) *Linn. Syst. Nat.* (ed. vi) 1748. *Nom. propr.* (*σκόμβρος*). **Scombridae.**
- Scomberesoces** Müll. in *Wieg. Archiv.* 1843. *Scomberesox.* **Cycloidei.**
- Scomberesox** Lacép. *Hist. n. Poiss.* v, 1803. *Scomber*; *esox.* **Scomberesoces.**
- Scomberia** Rafn. *Anal. Nat.* 1815. *Scomber.* **Scombridae.**
- Scomberidae** Yarr. *Brit. Fish.* i, 1836. *Scomber.* **Scombridae.**
- Scomberinae** Swains. *Classif.* 1839. *Scomber.* **Scombridae.**

- Scomberoideae** Richards. Faun. Bor. Am. 1836. *Scomber*. **Scombridae**.
- Scomberoides** Cuv. R. anim. II, 1817. *Scomber*. **Scombridae**.
- Scomberoides** Lacép. Hist. n. Poiss. II, 1800. *Scomber*. **Scombridae**.
- Scomberomorus** Lacép. Hist. n. Poiss. III, 1802. *Scomber*; ὁμορος, vicinus. **Scombridae**.
- Scombridae** Bonap. Saggio etc. 1831. *Scomber*. **Cycloides**.
- Scombrini** Bonap. Saggio etc. 1831. *Scomber*. **Scombridae**.
- Scopas** Bonap. Saggio etc. 1831. σκοπός, explorator? **Teuthyes**.
- Scopelus** Cuv. R. anim. II, 1817. σκόπελος, scopulus. **Scopelini**.
- Scophthalmus** Rafin. Ind. Itt. Sicil. 1810. σκοπός, explorator; ὀφθαλμός, oculus. **Pleuronectae**.
- Scorpaena** (Art.) Linn. Syst. Nat. 1748. *Nom. propr.* (σκόρπανα). **Cataphracti**.
- Scorpaenidae** Swains. Classif. 1839. *Scorpaena*. **Cataphracti**.
- Scorpaeninae** Swains. Classif. 1839. *Scorpaena*. **Cataphracti**.
- Scorpaenini** Bonap. Saggio etc. 1831. *Scorpaena*. **Cataphracti**.
- Scorpaenopsis** Heck. Ann. Wien. Mus. II, 1837. σκόρπανα; ὄψις, facies. **Cataphracti**.
- Scorpenides** Riss. Eur. mérid. III, 1826. *Scorpaena*. **Cataphracti**.
- Scorpiis** Cuv. et Val. Hist. n. Poiss. VII, 1831. σκορπίος, scorpio. **Chaetodontes**.
- Scorpius** Aldrov. De Pisc. 1646. σκορπίος, scorpio. **Cataphracti**.
- Scrobodus** Münst. Beitr. Petref. v, 1842. *Scrobis*; ὀδός, dens. (*Vox hybr.*) **Pycnodontes**.
- Scyllia** Müll. et H. Plagiost. 1841. *Scyllium*. **Squalidae**.
- Scyllini** Bonap. Syn. Vert. Syst. 1837. *Scyllium*. **Squalidae**.
- Scylliodontes** Müll. et H. Plagiost. 1841. *Scylliodus*. **Squalidae**.
- Scylliodus** Agass. Poiss. foss. III, 1843. *Scyllium*; ὀδός, dens. **Squalidae**.
- Scylliorhinus** Blainv. Faun. fr. Poiss. 1828. *Scyllium*; ῥιν, nasus. **Squalidae**.
- Scyllium** Cuv. R. anim. (2^e éd.) II, 1829. *Nom. propr.* (σκύλλω). **Squalidae**.
- Scymni** Müll. et H. Plagiost. 1841. *Scymnus*. **Squalidae**.
- Scymnini** Bonap. Syn. Vert. Syst. 1837. *Scymnus*. **Squalidae**.
- Scymnus** Cuv. R. anim. II, 1817. σκύμνος, (*nom. propr.*) **Squalidae**.
- Scyphius** Riss. Eur. mérid. III, 1826. σκύφιος, poculiformis. **Lophobranchii**.
- Seyris** Cuv. R. anim. (2^e éd.) II, 1829. *Nom. propr.* (σκυράω, salio?) **Scombridae**.
- Sebastes** Cuv. R. anim. (2^e éd.) II, 1829. σεβαστός, augustus. **Cataphracti**.
- Selacha** Bonap. Syn. Vert. Syst. 1837. σελάχη (*nom. propr.*) **Squalidae**.
- Selache** Cuv. R. anim. (2^e éd.) II, 1829. σελάχη (*nom. propr.*) **Squalidae**.
- Selachii** Richards. Faun. Bor. Am. 1836. *Selache*. **Squalidae**.
- Selaciens** Cuv. R. anim. (2^e éd.) II, 1829. *Selache*. **Squalidae**.
- Selene** Lacép. Hist. n. Poiss. IV, 1802. σελήνη, luna. **Scombridae**.
- Semionotus** Agass. Poiss. foss. II, 1833. σημεῖον, signum; νῶτος, dorsum. **Leptidoides**.

- Semiophorus** Agass. Poiss. foss. iv, 1839. *σημιοφόρος*, signifer. **Chaetodontes.**
- Semotilus** Rafn. Ichth. Ohiens. 1820. ?
- Sephenia** Rafn. Anal. Nat. 1815. ?
- Seriola** (Riss.) Cuv. R. anim. (2^e éd.) II, 1829. *Nom. propr.* **Scombridae.**
- Serraninae** Swains. N. Hist. Fish. etc. II, 1839. *Serranus.* **Percidae.**
- Serranus** Cuv. R. anim. (2^e éd.) II, 1829. *Serra.* **Percidae.**
- Serrasalmo** Lacép. Hist. n. Poiss. v, 1803. *Serra; salmo.* **Characini.**
- Serrasalmus** Rafn. Anal. Nat. 1815. *Serra; salmo.* **Characini.**
- Seserinus** Cuv. R. anim. (2^e éd.) II, 1829. *Nom. propr.* **Scombridae.**
- Setipinna** Swains. Classif. 1839. *Seta; pinna.* **Clupeidae.**
- Shals** Cuv. R. anim. II, 1817. *Vox barb.* **Siluridae.**
- Siagonia** Rafn. Anal. Nat. 1815. *σιαγών*, maxilla.
- Siagonotes** Dum. Zool. analyt. 1806. *σιαγών*, maxilla. **Abdominales.**
- Sicyases** Müll. u. Trosch. in Wieg. Arch. 1843. *σικύα*, cucurbita. **Discoboli.**
- Sicydium** Val. in Cuv. et Val. Poiss. XII, 1837. *σικύδιον*, cucurbitula. **Gobidae.**
- Siganoideae** Richards. Faun. Bor. Am. 1836. *Siganus.* **Teuthyes.**
- Siganus** Forsk. *σιγάω*, taceo? **Teuthyes.**
- Sillago** Cuv. R. anim. II, 1817. *Nom. propr.* (*σῆλλος*?) **Percidae.**
- Silonia** Swains. Classif. 1839. *Silo.* **Siluridae.**
- Silundia** Val. in Cuv. et Val. Poiss. xv, 1840. *Nom. propr.* **Siluridae.**
- Siluri** Bonap. Syn. Vert. Syst. 1837. *Silurus.* **Siluridae.**
- Siluridae** Bonap. Saggio etc. 1831. *Silurus.* **Ganoides.**
- Siluridia** Rafn. Anal. Nat. 1815. *Silurus.* **Siluridae.**
- Silurinae** Swains. Classif. 1839. *Silurus.* **Siluridae.**
- Silurini** Bonap. Saggio etc. 1831. *Silurus.* **Siluridae.**
- Siluroideae** Richards. Faun. Bor. Am. 1836. *Silurus.* **Siluridae.**
- Siluroidei** Cuv. R. anim. II, 1817. *Silurus.* **Siluridae.**
- Silurosomes** Blainv. Journ. de Phys. LXXIII, 1816. *σιλαρος*, silurus; *σῶμα*, corpus. **Siluridae.**
- Silurus** (Art.) Linn. Syst. Nat. (ed. XII) 1766. *Nom. propr.* (*σιλαρος*). **Siluridae.**
- Siphonostomes** Dum. Zool. analyt. 1806. *σίφων*, siphon; *ζόμα*, os. **Abdominales.**
- Siphostoma** Rafn. Caratt. etc. 1810. *σίφων*, siphon; *ζόμα*, os. **Lophobranchii.**
- Siphostomia** Rafn. Anal. Nat. 1815. *Siphostoma.*
- Sisor** Buchan. Gang. Fish. 1822. *Nom. propr.* **Siluridae.**
- Skeponopodus** Nardo Isis, xxvi, 1833. *σκήπος*, tabernaculum; *πῆς*, pes. **Xiphoidei.**
- Smaris** Cuv. R. anim. II, 1817. *Nom. propr.* **Sparidae.**
- Smerdis** Agass. Poiss. foss. iv, 1833. *σμέρδης*, pisciculus. **Percidae.**

- Solea** Klein Miss. Pisc. iv, 1748. *Nom. propr.* **Pleuronectae.**
- Solegnathus** Swains. Classif. 1839. *σωλήν*, canalis; *γνάθος*, maxilla. **Lophobranchii.**
- Soleini** Bonap. Syn. Vert. Syst. 1837. *Solea*. **Pleuronectae.**
- Solenostoma** Rafn. Anal. Nat. 1815. *σωλήν*, canalis; *σόμα*, os. **Lophobranchii.**
- Solenostomus** Lacép. Hist. n. Poiss. v, 1803. *σωλήν*, canalis; *σόμα*, os. **Lophobranchii.**
- Somileptes** Swains. Classif. 1839. *σῶμα*, corpus; *λεπτός*, tenuis. **Cyprinidae.**
- Somniosus** Lesueur Journ. Acad. Philad. i, 1817. *Somnus*. **Squalidae.**
- Soranus** Rafn. Anal. Nat. 1815. *Nom. propr.*
- Soricidens** Müntz. Beitr. Petr. v, 1842. *Sorex*; *dens*. **Sparidae.**
- Sorubim** Spix Pisc. Brasil. 1829. *Vox barbar.* **Siluridae.**
- Sorubinae** Swains. Classif. 1839. *Sorubim*. **Siluridae.**
- Spartanae** Swains. Classif. 1839. *Sparus*. **Sparidae.**
- Sparidae** Bonap. Saggio. etc. 1831. *Sparus*. **Ctenoidei.**
- Sparini** Bonap. Saggio etc. 1831. *Sparus*. **Sparidae.**
- Sparisoma** Swains. Classif. 1839. *Sparus*; *σῶμα*, corpus. **Labridae.**
- Sparnodus** Agass. Poiss. foss. iv, 1839. *σπαρνός*, rarus; *όδός*, dens. **Sparidae.**
- Sparoideae** Richards. Faun. Bor. Am. 1836. *Sparus*. **Sparidae.**
- Sparoidei** Cuv. R. anim. ii, 1817. *Sparus*. **Sparidae.**
- Sparus** (Art.) Linn. Syst. Nat. (ed. vi) 1748. *Nom. propr.* **Sparidae.**
- Spatularia** Shaw *Spatula*. **Acipenseridae.**
- Spatulariae** Müll. Myxin. i, 1835. *Spatularia*. **Acipenseridae.**
- Sphaerinae** Swains. Classif. 1839. *Sphaera*. **Sphyrænidae.**
- Sphaerodon** Rüpp. N. Wirbelth. Abyss. 1838. *σφαῖρα*, sphaera; *όδων*, dens. **Sparidae.**
- Sphaerodus** Agass. Poiss. foss. ii, 1833. *σφαῖρα*, sphaera; *όδός*, dens. **Pycnodontes.**
- Sphagebranchus** Bl. Schn. Syst. Ichth. 1801. *σφαγή*, jugulum; *βράγχια*, branchiae. **Muraenidae.**
- Sphagodus** Agass. in Murch. Syl. Syst. 1839. *σφαγή*, jugulum; *όδός*, dens. **Ichthyodorulithes.**
- Sphenacanthus** Agass. Poiss. foss. iii, 1837. *σφήν*, cuneus; *ἀκανθα*, aculeus. **Hybodontes.**
- Sphenocephalus** Agass. Poiss. foss. iv, 1839. *σφήν*, cuneus; *κεφαλή*, caput. **Percidae.**
- Sphenodus** Agass. Poiss. foss. iii, 1843. *σφήν*, cuneus; *όδός*, dens. **Squalidae.**
- Sphenolepis** Agass. Poiss. foss. v, 1843. *σφήν*, cuneus; *λεπίς*, squama. **Esocidae.**
- Sphenonchus** Agass. Poiss. foss. iii, 1843. *σφήν*, cuneus; *ὄγκος*, uncus. **Hybodontes.**
- Sphéroïdes** Lacép. Hist. n. Poiss. ii, 1800. *Sphère*. **Gymnodontes.**
- Sphyræna** Art. Gen. Pisc. Suppl. 1738. *σφύραινα* (*σφύρα*, malleus). **Sphyrænidae.**
- Sphyrænidae** Bonap. Saggio etc. 1831. *Sphyræna*. **Cycloidei.**
- Sphyrænini** Bonap. Syn. Vert. Syst. 1837. *Sphyræna*. **Sphyrænidae.**
- Sphyrænodus** Agass. Poiss. foss. v, 1843. *σφύραινα*; *όδός*, dens. **Sphyrænidae.**

- Sphyrænoïdes** Agass. Poiss. foss. v, 1843. *Sphyræna*. **Sphyrænidae.**
- Sphyrænidia** Rafin. Anal. Nat. 1815. *Sphyræna*. **Sphyrænidae.**
- Sphyræna** Rafin. Ind. It. Sicil. 1810. σφύρα, malleus. **Squalidae.**
- Sphyrnias** Rafin. Anal. Nat. 1815. σφύρα, malleus. **Squalidae.**
- Spicara** Rafin. Caratt. etc. 1810. *Vox barb.* **Sparidae.**
- Spinacanthus** Agass. Poiss. foss. v, 1843. *Spina*; ἀκανθα, aculeus (vox hybr.). **Blennidae.**
- Spinaces** Müll. et H. Plagiost. 1841. *Spinax*. **Squalidae.**
- Spinachia** Schwenckf. Theriotr. Sil. 1603. *Spina*. **Cataphracti.**
- Spinacini** Bonap. Syn. Vert. Syst. 1837. *Spinax*. **Squalidae.**
- Spinacorhinus** Agass. Poiss. foss. III, 1843. *Spinax*; ῥίς, nasus. **Squalidae.**
- Spinax** Cuv. R. anim. II, 1817. *Spina*. **Squalidae.**
- Spiraculati** Bonap. Saggio etc. 1831. *Spiraculum*. **Placoides.**
- Spirobranchidae** Swains. Classif. 1839. *Spirobranchus*. **Labyrinthici.**
- Spirobranchus** Cuv. R. anim. (2^e éd.) II, 1829. σπείρα, spira; βράγχια, branchiæ. **Labyrinthici.**
- Squali** Müll. Myxin. I, 1835. *Squalus*. **Squalidae.**
- Squalidae** Bonap. Saggio etc. 1831. *Squalus*. **Placoides.**
- Squalides** Riss. Eur. mérid. III, 1828. *Squalus*. **Squalidae.**
- Squalinae** Swains. Classif. 1839. *Squalus*. **Squalidae.**
- Squalini** Bonap. Syn. Vert. Syst. 1837. *Squalus*. **Squalidae.**
- Squalius** Bonap. Faun. Ital. 1841. *Squalus*. **Cyprinidae.**
- Squaloraja** Risb. Lond. a. Ed. Phil. Journ. III, 1833. *Squalus*; *Raja*. **Rajidae.**
- Squalus** (Art.) Linn. Syst. Nat. 1748. *Nom. propr.* **Squalidae.**
- Squamipennes** Cuv. R. anim. II, 1817. *Squama*; penna. **Chaetodontes.**
- Squammodermes** Blainv. Journ. de Phys. LXXIII, 1816. *Squama*; δέρμα, cutis. (vox hybr.) **Pisces.**
- Squatina** (Aldr.) Dum. Zool. analyt. 1806. *Nom. propr.* **Squalidae.**
- Squatinae** Swains. Classif. 1839. *Squatina*. **Squalidae.**
- Squatini** Bonap. Syn. Vert. Syst. 1837. *Squatina*. **Squalidae.**
- Squatinatoraja** Nardo Adriat. Ittiol. 1824. *Squatina*; *raja*. **Rajidae.**
- Squatinatorajæ** Müll. et H. Plagiost. 1841. *Squatinatoraja*. **Rajidae.**
- Stegastes** Jen. Voy. Beagl. Fish. IV, 1840. στεγαστός, tectus. **Chaetodontes.**
- Stegostoma** Müll. u. H. in Wiegmann. Arch. I, 1837. στεγός, tectum; στόμα, os. **Squalidae.**
- Sterleta** Brand. (Müll. Myx.) . . . *Nom. propr.* **Acipenseridae.**
- Sterletus** Rafin. Ichth. Ohiens. 1820. *Nom. propr.* **Acipenseridae.**
- Sternarchidae** Swains. Classif. 1839. *Sternarchus*. **Muraenidae.**
- Sternarchus** Bl. Schn. Syst. Ichthyol. 1801. στέρον, pectus; ἀρχός, anus. **Muraenidae.**
- Sternopterygii** Dum. Zool. analyt. 1806. στέρον, pectus; πτέρυξ, ala. **Pisces.**

- Sternoptylgia** Rafn. Anal. Nat. 1815. *Sternoptyx*. **Scopelini.**
- Sternoptygini** Bonap. Prod. Ichth. 1839. *Sternoptyx*. **Scopelini.**
- Sternoptyx** (Herm.) Gm. Syst. Nat. . . . ζέρονον, pectus; πτυξ, plicatura. **Scopelini.**
- Stichaeus** Reinh. in Wieg. Arch. I, 1837. σιχάω, in ordine incedo. **Blennidae.**
- Stizostedion** Rafn. Ichth. Obiens. 1820. σιζώ, pungo; στήδην, stans. **Percidae.**
- Stolephorus** Lacép. Hist. n. Poiss. v, 1803. σολή, stola; φορός, ferens. **Atherinidae.**
- Stomias** Cuv. R. anim. II, 1817. σομάς, duri oris. **Scopelini.**
- Strinsia** Rafn. Ind. Itt. Sicil. 1810. . . . **Gadidae.**
- Stromateini** Bonap. Syn. Vert. Syst. 1837. *Stromateus*. **Scombridae.**
- Stromateus** (Art.) Linn. Syst. Nat. ed. VI, 1748. στρωμα, stragulum. **Scombridae.**
- Stromattia** Rafn. Anal. Nat. 1815. *Stromateus*. **Scombridae.**
- Stromatinae** Swains. Classif. 1839. *Stromateus*. **Scombridae.**
- Strophodus** Agass. Poiss. foss. III, 1838. στροφή, versura; όδός, dens. **Cestraciontes.**
- Sturio** Müll. Myxin. I, 1835. *Nom. propr.* **Acipenseridae.**
- Sturiones** Bonap. Syn. Vert. Syst. 1837. *Sturio*. **Acipenseridae.**
- Sturionia** Rafn. Anal. Nat. 1815. *Sturio*. **Acipenseridae.**
- Sturionidae** Swains. Classif. 1839. *Sturio*. **Acipenseridae.**
- Sturionideae** Richards. Faun. Bor. Am. 1836. *Sturio*. **Acipenseridae.**
- Sturioniens** Cuv. R. anim. II, 1817. *Sturio*. **Acipenseridae.**
- Sturionini** Grav. Vergl. Zool. 1843. *Sturio*. **Acipenseridae.**
- Sturisoma** Swains. Classif. 1839. *Sturio*; σῶμα, corpus (vox hybr.). **Goniodontes.**
- Stylephorinae** Swains. Classif. 1839. *Stylephorus*. **Taenioidci.**
- Stylephorus** Shaw. Soc. Lin. Bord. I, 1788. στύλος, stylus; φορός, ferens. **Taenioidci.**
- Subbrachii** Cuv. R. anim. II, 1817. *Sub*; brachium. **Pisces.**
- Subenchéliosomes** Bl. J. de Phys. LXXIII, 1816. *Sub*; enchéliosomes (ἔγχελος, anguilla; σῶμα, corp.) **Abd.**
- Subténiosomes** Blainv. J. de Phys. LXXIII, 1816. *Sub*; téniosomes (ταινία, fascia; σῶμα, corpus).
- Sudis** Rafn. Caratt. etc. 1810. *Nom. propr.* (Plin.) **Scopelini.**
- Sudis** Cuv. R. anim. II, 1817. *Nom. propr.* **Coelacanthi.**
- Symphisodon** Heck. Ann. Wien. Mus. II, 1840. σύμφουσις, conrescentia; όδών, dens. **Chromididae.**
- Symphocles** Rafn. Anal. Nat. 1815. συμφύω, conresco; oculus?
- Symphodus** Rafn. Caratt. etc. 1810. συμφύω, conresco; όδός, dens. **Sparidae.**
- Symphurus** Rafn. Ind. Itt. Sicil. 1810. συμφύω, conresco; ἔρα, cauda. **Pleuronectae.**
- Sympterygia** Müll. u. H. in Wieg. Arch. 1837. σὺν, cùm; πτέρυξ, ala. **Rajidae.**
- Synagris** Klein Miss. Pisc. 1745. συναγείρο, cogo.
- Synanceia** Bl. Schn. Syst. Ichthyol. 1801. συνάγκεια, synanche. **Cataphracti.**
- Synanchia** Swains. Classif. 1839. συνάγκη, synanche. **Cataphracti.**

- Synanchinae** Swains. Classif. 1839. *Synanchia*. **Cataphracti.**
- Synancydium** Müll. in *Wieg.* Arch. 1843. *Synanchia*. **Cataphracti.**
- Synbranchidae** Swains. Classif. 1839. *Synbranchus*. **Muraenidae.**
- Synbranchini** Bonap. Syn. Vert. Syst. 1837. *Synbranchus*. **Muraenidae.**
- Synbranchus** Bl. Schn. Syst. Ichthyol. 1801. σύν, cum; βράγχια, branchiæ. **Muraenidae.**
- Syngnathi** Bonap. Saggio etc. 1831. *Syngnathus*. **Lophobranchii.**
- Syngnathidae** Bonap. Saggio etc. 1831. *Syngnathus*. **Lophobranchii.**
- Syngnathini** Bonap. Saggio etc. 1831. *Syngnathus*. **Lophobranchii.**
- Syngnathus** Art. Gen. Pisc. 1738. σύν, cum; γνάθος, maxilla. **Lophobranchii.**
- Synodontis** Cuv. R. anim. II, 1817. σύν, cum; ὀδών, dens. **Siluridae.**
- Synodus** Gronov. Zoophyl. 1763. *Nom. propr.* (σύν, ὀδός). **Characini.**
- Synoptères** Blainv. J. de Phys. LXXIII, 1816. σύν, cum; πτερόν, pinna.
- Synpterygii** Grav. Vergl. Zool. 1843. σύν, cum; πτερούξ, ala.
- Syrrix** . . . Mus. Lugd. Bat. 1838. σύρραξις, conflictus. **Rajidae.**
- Syrhina** Müll. et H. Plagiost. 1841. σύν, cum; ῥιν, nasus. **Rajidae.**
- Systemus** M. Cl. Asiat. Res. XIX, 2, 1838. σύστημα, ore angusto. **Cyprinidae.**
- Tachysurus** Lacép. Hist. n. Poiss. v, 1803. ταχύς, celer; ἔρα, cauda. **Siluridae.**
- Taenia** Art. Gen. Pisc. 1738. *Nom. propr.* **Taenioides.**
- Taeniacei** Grav. Vergl. Zool. 1843. *Taenia*. **Taenioides.**
- Taenianotus** Lacép. Hist. n. Poiss. IV, 1802. ταινία, fasciola; νῶτος, dorsum. **Cataphracti.**
- Taenioides** Richards. Faun. Bor. Am. 1836. *Taenia*. **Taenioides.**
- Taenioides** Cuv. R. anim. II, 1817. *Taenia*. **Cycloides.**
- Taenioides** Lacép. Hist. n. Poiss. II, 1800. *Taenia*. **Gobidae.**
- Taeniosomata** Grav. Vergl. Zool. 1820. ταινία; σῶματιον, corpusculum.
- Taeniura** Müll. u. H. in *Wieg.* Arch. 1837. ταινία; ἔρα, cauda. **Rajidae.**
- Tangus** Rafn. Anal. Nat. 1815. ταγγός, rancidus.
- Taractes** Lowe Ann. n. Hist. XIII, 1844. ταρακτής, perturbator. **Scombridae.**
- Tasica** Rafn. Anal. Nat. 1815. ?
- Taunis** Rafn. Anal. Nat. 1815. **Gadidae.**
- Taurichthys** Cuv. et Val. Poiss. VII, 1831. ταῦρος, taurus; ἰχθός, piscis. **Chaetodontes.**
- Tautoga** Val. in Cuv. et Val. Poiss. XIII, 1838. *Vox euphon.* **Labridae.**
- Téléobranche** Dum. Zool. analyt. 1806. τέλος, perfectus; βράγχια, branchiæ. **Placoides.**
- Teleostomi** Bonap. Syn. Vert. Syst. 1837. τέλος, perfectus; σῶμα, os. **Pisces.**
- Telestes** Bonap. Icon. Faun. Ital. III, 1841. τελέστης, perfectus. **Cyprinidae.**
- Tellipomis** Rafn. Ichth. Ohiens. 1820. τηλία, cribrum; πῶμα, operculum. **Labridae.**
- Temera** Gray Zool. Misc. 1831. **Rajidae.**

- Temnistia** Richards. Faun. Bor. Am. 1836. *τέμνω*, scindo; *ἴσιον*, velum. **Cataphracti.**
- Temnodon** Cuv. R. anim. II, 1817. *τέμνω*, scindo; *ὀδών*, dens. **Scombridae.**
- Téntosomes** Blainv. J. de Phys. LXXIII, 1816. *τανώλα*, fasciola; *σῶμα*, corpus.
- Terapon** — (Vid. **Therapon**). — **Percidae.**
- Teretulus** Rafin. Ichth. Obiens. 1820. *Teres*. **Cyprinidae.**
- Tessarophthalmoides** Clarke et Mort. Brit. Ass. 1838. *τέσσαρες*, quatuor; *ὀφθαλμός*, oculus. **Cyprin.**
- Tetragonolepis** Bronn N. Jahrb. 1830. *τετράγωνος*, quadratus; *λεπίς*, squama. **Lepidoidei.**
- Tetragonopterus** Seba, (Art.) Cuv. Mém. Mus. IV, . . . *τετράγωνος*, quadratus; *πτερόν*, ala. **Charac.**
- Tetragonuridae** Bonap. Syn. Vert. Syst. 1837. *Tetragonurus*. **Ganoidei.**
- Tetragonurides** Riss. Eur. mérid. III, 1826. *Tetragonurus*. **Tetragonuridae.**
- Tetragonurini** Bonap. Saggio etc. 1831. *Tetragonurus*. **Tetragonuridae.**
- Tetragonurus** Riss. Ichth. Nice. 1810. *τετράγωνος*, quadratus; *ἕρα*, cauda. **Tetragonuridae.**
- Tetraodidae** Swains. Classif. 1839. *Tetraodon*. **Gymnodontes.**
- Tetraodon** Linn. — (Vid. **Tetrodon**). — **Gymnodontes.**
- Tetraodontidae** Bonap. Saggio etc. 1831. *Tetraodon*. **Gymnodontes.**
- Tetraodontini** Bonap. Syn. Vert. Syst. 1837. *Tetraodon*. **Gymnodontes.**
- Tetrapodes** Blainv. J. de Phys. LXXIII, 1816. *τετράς*, quatuor; *πῆς*, pes. **Pisces.**
- Tetrapterus** Agass. Poiss. foss. V, 1843. *τετράς*, quatuor; *πίτερυξ*, ala. **Xiphioidei.**
- Tetrapterygii** Bl. Schn. Syst. Ichthyol. 1801. *τετράς*, quatuor; *πίτερυξ*, ala. **Pisces.**
- Tetrapturnus** Rafin. Caratt. etc. 1810. *τετράς*, quatuor; *ὄυρα*, cauda. **Xiphioidei.**
- Tetrodon** Linn. Syst. Nat. ed. XII, 1766. *τετράς*, quatuor; *ὀδών*, dens. **Gymnodontes.**
- Tetroras** Rafin. Caratt. etc. 1810. *τετρώρος*, quadrijugus. **Squalidae.**
- Tetrosomus** Swains. Classif. 1839. *τετράς*, quadrans; *σῶμα*, corpus. **Sclerodermi.**
- Teuthididae** Bonap. Saggio etc. 1831. *Teuthis*. **Teuthyes.**
- Teuthis** Linn. Syst. Nat. ed. XII, 1766. *Nom. propr.* (*τευθίς*). **Teuthyes.**
- Teuthis** Rafin. Anal. Nat. 1815. *Nom. propr.* (*τευθίς*). **Chaetodontes.**
- Teuthyes** Cuv. R. anim. . . . *Teuthis*. **Ctenoidei.**
- Teuthydini** Bonap. Syn. Vert. Syst. 1837. *Teuthis*. **Teuthyes.**
- Thalassoma** Swains. Classif. II, 1839. *θάλασσα*, mare; *σῶμα*, corpus. **Labridae.**
- Thalassorhinus** Val. in Müll. u. H. Plag. 1841. *θάλασσα*, mare; *ῥίς*, nasus. **Squalidae.**
- Thallurus** Swains. Classif. 1839. *θαλλός*, ramus viridis; *ἕρα*, cauda. **Labridae.**
- Thaumas** Müntz. Beitr. Petref. V, 1842. *θαῦμα*, miraculum. **Rajidae.**
- Thelodus** Agass. in Murch. Sil. Syst. 1839. *θῆλυς*, debilis; *ὀδός*, dens.
- Theraticthys** König Icon. sect. **Gymnodontes ?**
- Therapon** Cuv. et Val. Poiss. III, 1829. *θεράπιον*, famulus. **Percidae.**
- Theraponinae** Richards. Ann. a. Mag. N. Hist. XIII, 1844. *Therapon*. **Percidae.**

- Theutyes** Cuv. R. anim. (2^e éd.) II, 1829. — (Vid. **Teuthyes**). — **Teuthyes**.
- Thinnus** Willugh. Ichth. 1686. *Nom. propr.* (θύννος). **Scombridae**.
- Thoracici** Linn. Syst. Nat. ed. XII, 1766. *Thorax*. **Pisces**.
- Thrissa** Rafn. Anal. Nat. 1815. *Nom. propr.* **Clupeidae**.
- Thrissonotus** Agass. Poiss. foss. II, 1843. *Thrissa*; *πῶτος*, dorsum. **Sauroidei**.
- Thrissops** Agass. Poiss. foss. II, 1833. *Thrissa*; *ὄψ*, oculus. **Sauroidei**.
- Thryssa** Cuv. R. anim. II, 1817. — (Vid. **Thrissa**). — **Clupeidae**.
- Thyellina** Münst. in Agass. Poiss. foss. III, 1843. *θύελλα*, procella. **Squalidae**.
- Thylacentera** Mac L. Ann. a. Mag. N. Hist. IX, 1842. *θύλαξ*, saccus; *έντερον*, intestinum. **Clupeidae**.
- Thymallus** Cuv. R. anim. (2^e éd.) II, 1829. *Nom. propr.* **Salmonidae**.
- Thynninae** Swains. Classif. 1839. *Thynnus*. **Scombridae**.
- Thynnus** Cuv. R. anim. II, 1817. *Nom. propr.* (θύννος). **Scombridae**.
- Thyrsites** Cuv. R. anim. (2^e éd.) II, 1829. *Thyrsus*. **Scombridae**.
- Tilesia** Swains. Classif. 1839. *Dic.* TILESIIUS. **Gadidae**.
- Tinca** (Rond.) Cuv. R. anim. II, 1817. *Nom. propr.* **Cyprinidae**.
- Tiphle** Rafn. Caratt. etc. 1810. — (Vid. **Typhle**). — **Lophobranchii**.
- Tirus** Rafn. Caratt. etc. 1810. **Salmonidae**.
- Torpedinae** Swains. Classif. 1839. *Torpedo*. **Rajidae**.
- Torpedines** Müll. et H. Plagiost. 1841. *Torpedo*. **Rajidae**.
- Torpedinini** Bonap. Syn. Vert. Syst. 1837. *Torpedo*. **Rajidae**.
- Torpedo** Dum. Zool. analyt. 1806. *Nom. propr.* (torpeo). **Rajidae**.
- Torpilla** Rafn. Ind. Itt. Sicil. 1810. *Torpedo*. **Rajidae**.
- Toxonotia** Rafn. Anal. Nat. 1815. *τόξον*, sagitta; *πῶτος*, dorsum. **Acanthopterygii**.
- Toxophorus** *τοξοφόρος*, sagittarius.
- Toxotes** Cuv. R. anim. II, 1817. *τοξότης*, arcitenens. **Chaetodontes**.
- Trachelyopterus** Val. in Cuv. et Val. Poiss. XV, 1840. *τράχηλος*, collum; *πτερόν*, pinna. **Siluridae**.
- Trachichthys** Shaw Nat. Misc. . . . *τραχὺς*, asper; *ιχθύς*, piscis. **Percidae**.
- Trachinia** Rafn. Anal. Nat. 1815. *Trachinus*. **Trachinidae**.
- Trachinidae** Bonap. Syn. Vert. Syst. 1837. *Trachinus*. **Cycloidei**.
- Trachinides** Riss. Eur. mérid. III, 1826. *Trachinus*. **Trachinidae**.
- Trachininae** Swains. Classif. 1839. *Trachinus*. **Trachinidae**.
- Trachinini** Bonap. Saggio etc. 1831. *Trachinus*. **Trachinidae**.
- Trachinotus** (Lacép.) Cuv. R. anim. II, 1817. *τραχὺς*, asper; *πῶτος*, dorsum. **Scombridae**.
- Trachinus** (Art.) Linn. Syst. Nat. 1748. *Nom. propr.* *τραχὺς*, asper. **Trachinidae**.
- Trachinus** Swains. Nat. Hist. Fish. etc. 1839. *Nom. propr.* *τραχὺς*, asper. **Scombridae**.
- Trachurus** Rafn. Caratt. etc. 1810. *τραχὺς*, asper; *ἔρα*, cauda. **Scombridae**.

- Trachycephalus** Swains. Classif. 1839. *τραχὺς*, asper; *κεφαλή*, caput. **Cataphracti.**
- Trachydermus** Heck. Ann. Wien. Mus. II, 1837. *τραχὺς*, asper; *δέρμα*, cutis. **Cataphracti.**
- Trachypterus** Gouan Hist. Pisc. 1770. *τραχὺς*, asper; *πτερόν*, pinna. **Taenioides.**
- Trachyrhynchus** Bonap. Faun. ital. . . . *τραχὺς*, asper; *ρύγχος*, rostrum. **Macruridae.**
- Tracorus** Rafn. Ind. Itt. Sicil. 1810. . . . **Sparidae.**
- Tremapnea** Rafn. Anal. Nat. 1815. *τρῆμα*, foramen; *πνέω*, spiro. **Placoides.**
- Trematopnei** Dum. Zool. analyt. 1806. *τρῆμα*, foramen; *πνέω*, spiro. **Placoides.**
- Trematopsis** Ranz. N. Comm. Ac. Soc. Bon. III, 1829. *τρῆμα*, foramen; *ὄψις*, facies. **Gymnodont.**
- Triacanthus** Cuv. R. anim. (2^e éd.) II, 1829. *τρεις*, tres; *ἄκανθα*, aculeus. **Sclerodermi.**
- Triaenodon** Müll. u. H. in Wieg. Arch. 1837. *τριαίνα*, tridens; *ὄδων*, dens. **Squalidae.**
- Triaenodontes** Müll. et H. Plagiost. 1841. *Triaenodon*. **Squalidae.**
- Triaenodontini** Bonap. Syn. Vert. Syst. 1837. *Triaenodon*. **Squalidae.**
- Triakis** Müll. et H. Plagiost. 1841. *τριάκτις*, ter. **Squalidae.**
- Trichidion** Klein Miss. Pisc. 1745. *τριχίον*, pilus.
- Trichiuria** Rafn. Anal. Nat. 1815. *Trichiurus*. **Scombridae.**
- Trichiurinae** Swains. Classif. 1839. *Trichiurus*. **Scombridae.**
- Trichiurini** Bonap. Saggio etc. 1831. *Trichiurus*. **Scombridae.**
- Trichiurus** Linn. Syst. Nat. ed. XII, 1766. *τριχίον*, pilus; *ἔρα*, cauda. **Scombridae.**
- Trichoderma** Swains. Classif. 1839. *τριχίον*, pilus; *δέρμα*, cutis. **Sclerodermi.**
- Trichodon** (Stell.) Cuv. R. anim. (2^e éd.) II, 1829. *τριχίον*, pilus; *ὄδων*, dens. **Percidae.**
- Trichogaster** Bl. Schn. Syst. Ichthyol. 1801. *τριχίον*, pilus; *γαστήρ*, venter. **Labyrinthici.**
- Trichonotus** Bl. Schn. Syst. Ichthyol. 1801. *τριχίον*, pilus; *νωτός*, dorsum. **Blennidae.**
- Trichopodia** Rafn. Anal. Nat. 1815. *Trichopodus*. **Labyrinthici.**
- Trichopodus** Lacép. Hist. n. Poiss. II, 1800. *τριχίον*, pilus; *πῆς*, pes. **Labyrinthici.**
- Trichopterus** Rafn. Anal. Nat. 1815. *τριχίον*, pilus; *πτερόν*, pinna. **Scombridae.**
- Trichopus** Swains. . . . (Vid. **Trichopodus**). — **Labyrinthici.**
- Trichosoma** Swains. Classif. 1839. *τριχίον*, pilus; *σῶμα*, corpus. **Clupeidae.**
- Trichosomus** Swains. Classif. 1839. *τριχίον*, pilus; *σῶμα*, corpus. **Cataphracti.**
- Trigla** (Art.) Linn. Syst. Nat. ed. VI, 1748. *Nom. propr.* (*τρίγλα*). **Cataphracti.**
- Triglidae** Bonap. Saggio etc. 1831. *Trigla*. **Cataphracti.**
- Triglides** Riss. Eur. mérid. III, 1826. *Trigla*. **Cataphracti.**
- Triglidia** Rafn. Anal. Nat. 1815. *Trigla*. **Cataphracti.**
- Triglini** Bonap. Saggio etc. 1831. *Trigla*. **Cataphracti.**
- Triglochidini** Bonap. Syn. Vert. Syst. 1837. *Triglochis*. **Squalidae.**
- Triglochis** Müll. u. H. in Wieg. Arch. 1837. *τρεις*, tres; *γλωχίς*, sagitta. **Squalidae.**
- Triodon** Cuv. R. anim. (2^e éd.) II, 1829. *τρεις*, tres; *ὄδων*, dens. **Gymnodontes.**

- Tripteronotus** Lacép. Hist. n. Poiss. v, 1803. τρεῖς, tres; πτερόν, pinna; νῶτος, dorsum. **Salmonid.**
- Tripterygiit** Bl. Schn. Syst. Ichthyol. 1801. τρεῖς, tres; πτέρυξ, ala. **Pisces.**
- Tripterygion** Riss. Eur. mérid. III, 1826. τρεῖς, tres; πτερόγιον, ala parva. **Gobidae.**
- Trisopterus** Rafin. Anal. Nat. 1815. τρεῖς, tres; πτερόν, pinna. **Gadidae.**
- Tristychius** Agass. Poiss. foss. III, 1837. τρεῖς, tres; εἶχη, series. **Ichthyodorulithes.**
- Triurus** Lacép. Hist. n. Poiss. II, 1800. τρεῖς, tres; ἔρα, cauda. **Muraenidae.**
- Triurus** Swains. Classif. 1839. τρεῖς, tres; ἔρα, cauda. **Salmonidae.**
- Trutta** Klein Miss. Pisc. v, 1749. Nom. propr. **Salmonidae.**
- Trygon** Adans. Nom. propr. (τρυγών). **Rajidae.**
- Trygones** Müll. et H. Plagiost. 1841. Trygon. **Rajidae.**
- Trygoninae** Swains. Classif. 1839. Trygon. **Rajidae.**
- Trygonini** Bonap. Syn. Vert. Syst. 1837. Trygon. **Rajidae.**
- Trygonobatis** Blainv. N. Dict. Hist. n. XXVII, 1818. Trygon; batis. **Rajidae.**
- Trygonoptera** Müll. et H. Plagiost. 1841. Trygon; πτερόν, pinna. **Rajidae.**
- Trygonopterae** Müll. et H. Plagiost. 1841. Trygonoptera. **Rajidae.**
- Trygonorhina** Müll. et H. Plagiost. 1841. τρυγών, trygon; ῥιν, nasus. **Rajidae.**
- Trypauchena** Val. in Cuv. et Val. Poiss. XII, 1837. τρύπα, foramen; ἀύχην, cervix. **Gobidae.**
- Tylognathus** Heck. in Hügel's Reise IV, . . . τύλος, clavus; γνάθος, maxilla. **Cyprinidae.**
- Tylosurus** Cocco Giorn. Sc. Lett. Sicil. XLII, . . . τύλος, clavus; ἔρα, cauda. **Scomberesoces.**
- Tympanium** Ranz. N. Comm. Ac. Sc. Bon. III, 1839. τυμπάνιον, tympanum. **Gymnodontes.**
- Typhle** Rafin. Ind. It. Sicil. 1810. τυφλός, cæcus. **Lophobranchii.**
- Typhlinus** Rafin. Anal. Nat. 1815. τυφλινος (nom. propr.). **Lophobranchii.**
- Typhlobranchus** Bl. Schn. Syst. Ichthyol. 1801. τυφλός, cæcus; βράγχια, branchiæ. **Muraenidae.**
- Uaru** Heck. Ann. Wien. Mus. II, 1840. Vox barbar. **Chromididae.**
- Umbra** Gronov. Zoophyl. 1763. Nom. propr.
- Umbrina** Cuv. R. anim. II, 1817. Nom. propr. **Sciaenidae.**
- Undina** Münst. Beitr. Petref. 1842. Nom. mythol. **Coelacanthi.**
- Unibranchapertura** Lacép. Hist. n. Poiss. v, 1803. Unus; branchiæ; apertura. **Muraenidae.**
- Upeneus** Cuv. R. anim. (2^e éd.) II, 1829. ὑπήνη, labrum superius. **Mullidae.**
- Uraeus** Agass. Poiss. foss. II, 1833. οὐραῖος, caudalis. **Sauroides.**
- Uranoscopini** Bonap. Syn. Vert. Syst. 1837. Uranoscopus. **Trachinidae.**
- Uranoscopus** Gronov. Mus. ichth. 1754. ἑρανός, cælum; σκοπέω, intueor. **Trachinidae.**
- Uraptera** Müll. u. H. in Wieg. Arch. 1837. ἔρα, cauda; ἀπτέρος, non alatus. **Squalidae.**
- Urichthys** Swains. Classif. 1839. ἔρα, cauda; ἰχθύς, piscis. **Labridae.**
- Uripaeton** Swains. Classif. 1839. ἔρα, cauda; φαέδων, lucens. **Percidae.**
- Urolophi** Müll. et H. Plagiost. 1841. Urolophus. **Rajidae.**

- Urolophus** Müll. u. H. in *Wieg.* Arch. 1837. ἑρά, cauda; λοφός, crista. **Rajidae.**
- Uronemus** Agass. Poiss. foss. II, 1843. ἑρά, cauda; νῆμα, filum. **Coelacanthi.**
- Uropterygius** Rüpp. N. Wirbelth. Abyss. 1838. ἑρά, cauda; πτέρυξ, ala. **Muraenidae.**
- Uropteryx** Agass. Poiss. foss. v, 1843. ἑρά, cauda; πτέρυξ, ala. **Scombridae.**
- Urosphen** Agass. Poiss. foss. iv, 1839. ἑρά, cauda; σφήν, cuneus. **Aulostomi.**
- Uroxis** Rafn. Ind. It. Sicil. 1810. **Rajidae.**
- Vandellus** Shaw Dic. VANDELLI. **Scombridae.**
- Varicorhinus** Rüpp. Mus. Senck. II, 1835. *Varix*; ῥίν, nasus (vox hybr.). **Cyprinidae.**
- Variola** Swains. Classif. 1839. *Nom. propr.* **Percidae.**
- Vetula** Rafn. Anal. Nat. 1815. *Nom. propr.* **Sclerodermi.**
- Vogmarus** Reinh. — (Vid. **Bogmarus**). — *Nom. propr.* **Taenioides.**
- Vomer** Cuv. R. anim. II, 1817. *Nom. propr.* **Scombridae.**
- Vomerini** Bonap. Saggio etc. 1831. *Vomer.* **Scombridae.**
- Vulpecula** Willugh. Ichth. iv, 1686. *Vulpes.* **Squalidae.**
- Vulpes** Willugh. Ichth. iv, 1686. *Nom. propr.* **Blennidae.**
- Xeptaeca** Rafn. Anal. Nat. 1815. ?
- Xiphasia** Swains. Classif. 1839. ξίφος, ensis. **Ophididae.**
- Xiphiadini** Bonap. Saggio. etc. 1831. *Xiphias.* **Xiphioides.**
- Xiphias** (Art.) Linn. Syst. Nat. 1748. *Nom. propr.* (ξίφος, ensis). **Xiphioides.**
- Xiphichthys** Swains. Classif. 1839. ξίφος, ensis; ἰχθύς, piscis. **Taenioides.**
- Xiphioides** Agass. Poiss. foss. v, 1843. ξίφος, ensis; εἶδος, forma. **Cycloides.**
- Xiphoides** Riss. Eur. mérid. III, 1826. ξίφος, ensis; εἶδος, forma. **Cycloides.**
- Xiphonoti** Goldf. Handb. Zool. 1820. ξίφος, ensis; νῶτος, dorsum. **Acanthopterygii.**
- Xiphopterus** Agass. Poiss. foss. v, 1843. ξίφος, ensis; πτερόν, ala. **Scombridae.**
- Xiphorhamphus** Müll. u. Trosch. in *Wieg.* Arch. 1844. ξίφος, ensis; ῥαμφός, rostrum. **Characini.**
- Xiphorhynchus** Agass. Pisc. Bras. 1829. ξίφος, ensis; ῥύγχος, rostrum. **Characini.**
- Xiphostoma** Spix Pisc. Bras. 1829. ξίφος, ensis; στόμα, os. **Characini.**
- Xiphyinae** Swains. Classif. 1839. *Xiphias.* **Xiphioides.**
- Xipotheca** Montag. Mem. Wern. Soc. I, 1818. ξίφος, ensis; θήκη, theca. **Scombridae.**
- Xyphidia** Rafn. Anal. Nat. 1815. *Xiphias.* **Xiphioides.**
- Xyphonus** Rafn. Anal. Nat. 1815. ξίφος, ensis.
- Xypterus** Rafn. Anal. Nat. 1815. ξίφος, ensis; πτερόν, ala. **Muraenidae.**
- Xyrichtys** Val. in Cuv. et Val. Poiss. XIV, 1839. ξυρόν, novacula; ἰχθύς, piscis. **Labridae.**
- Xyster** (Commers.) Lacép. Hist. n. Poiss. v, 1803. ξυστήρ, scalprum. **Chaetodontes.**
- Zanclurus** Swains. Classif. 1839. ζάγκλη, falx; ἑρά, cauda. **Scombridae.**
- Zanclus** (Commers.) Cuv. et Val. Poiss. VII, 1831. ζάγκλη, falx. **Chaetodontes.**

- Zebrasoma** Swains. Classif. 1839. *Zebra*; *σῶμα*, corpus (*vox hybr.*). **Teuthyes.**
- Zebriscium** Rafn. Anal. Nat. 1815. *Zebra*. **Muraenidae.**
- Zedia** Rafn. Anal. Nat. 1815. *Zeus*. **Scombridae.**
- Zeidae** Swains. Classif. 1839. *Zeus*. **Scombridae.**
- Zeinae** Swains. Classif. 1839. *Zeus*. **Scombridae.**
- Zetni** Bonap. Saggio etc. 1831. *Zeus*. **Scombridae.**
- Zenidae** Lowe Ann. Nat. Hist. iv, 1840. *ζῆν*, deus. **Scombridae.**
- Zenidae** Lowe Ann. Nat. Hist. xiii, 1844. *ζῆν*, deus. **Scombridae.**
- Zenodon** Rüpp. N. Wirbelth. Abyss. 1836. *Zeus*; *ὄδων*, dens. **Sclerodermi.**
- Zeugopterus** Gotzsch. *ζευγός*, jugum; *πτερόν*, ala. **Pleuronectae.**
- Zeus** (Art.) Linn. Syst. Nat. (ed. vi) 1748. *Nom. propr.* (*ζεύς*). **Scombridae.**
- Zoarces** Cuv. R. anim. (2^e éd.) II, 1829. *ζώαρχης*, vitalis. **Blennidae.**
- Zoarchidae** Swains. Classif. 1839. *Zoarchus*. **Blennidae.**
- Zoarchus** Swains. Classif. 1839. *ζώαρχος*, bestiarum rector. **Blennidae.**
- Zoarcus** Storer Fish. Massach. 1839. — (Vid. **Zoarchus**). — **Blennidae.**
- Zonichthys** Swains. Classif. 1839. *ζώνη*, zona; *ἰχθύς*, piscis. **Scombridae.**
- Zygaena** Cuv. R. anim. II, 1817. *Nom. propr.* (*ζύγαινα*). **Squalidae.**
- Zygaeninae** Swains. Classif. 1839. *Zygaena*. **Squalidae.**
- Zygobates** Agass. Poiss. foss. III, 1843. *ζυγός*, jugum; *βατέω*, incedo. **Rajidae.**
- Zyphothyca** Swains. Classif. 1839. *ξύφος*, ensis; *θήκη*, theca. **Scombridae.**

PISCES.

(ADDENDA ET CORRIGENDA.)

- Acanthopteri** Müll. in Wieg. Arch. 1845. ἄκανθα, aculeus; πτερῶν, ala. **Pisces.**
- Acanthosoma** Dekay Zool. N. York, 1842. ἄκανθα, aculeus; σῶμα, corpus. **Gymnodontes.**
- Acernia** Mitch. Austr. Exp. 1, 1839. — (Vid. **Acerina**). — **Percidae.**
- Acropoma** Schleg. Fna Jap. 1843. ἄκρος, acutus; πῶμα, operculum. **Percidae.**
- Actinolepis** Agass. Old Red. 1845. ἄκτις, radius; λεπίς, squama. **Coelacanthi.**
- Agonostomus** Ch. Telf. Proc. Zool. Soc. 1830. α priv.; γῶνος, angulus; στόμα, os. **Mugilidae.**
- Amblyopsis** Dekay Zool. N. York, 1842. ἀμβλῶς, obtusus; ὄψις, visus. **Heteropygii.**
- Amphibichthyidae** Hogg Ann. Nat. Hist. VII, 1841. Amphibichthys. **Lepidosirenidae.**
- Amphibichthys** Hogg Ann. Nat. Hist. VII, 1841. ἀμφιβίσιος, utrobique vivens; ἰχθύς, = Lepidosiren. — **L.**
- Amphioxini** Müll. in Wieg. Arch. 1845. Amphioxus. **Cyclostomi.**
- Amphistrilum** (Agass.) Pict. Trait. de Paléont. II, 1845. — (Vid. **Amphistium**). — **Scombr.**
- Anacanthini** Müll. in Wieg. Arch. 1845. Anacanthus. **Pisces.**
- Anguillares** Trosch. in Wieg. Arch. II, 1844. Aquilla. **Muraenidae.**
- Antacei** Fitz. u. H. Ann. Wien. Mus. I, 1836. Antaceus. **Acipenseridae.**
- Aphanopus** Lowe Proc. Zool. Soc. L. 1839. ἀφανής, obscurus; πούς, pes. **Scombridae.**
- Apleoactis** Schleg. Fna Jap. 1843. ἀπλόος, simplex; ἄκτις, radius. **Cataphracti.**
- Arripis** Jen. — Etym. α priv.; ῥίπις, flabellum. — **Percidae.**
- Aspidontus** Cuv. in Qu. et G. Zool. Astr. III, 1834. ἀσπίς, scutum. **Labridae.**
- Aulostomi** = **Aulostomes** Cuv. Aulostomus. **Ctenoidei.**
- Bajone** Dekay Zool. N. York, 1842. βαιῶς, exilis. **Salmonidae.**
- Batis** Bonap. Fna Ital. III, 1841. βατίς (nom. propr.) **Rajidae.**
- Boleosoma** Dekay Zool. N. York, 1842. βολέω, vibro; σῶμα, corpus. **Percidae.**

- Botia** Gray (Bonap. Fna Ital. III, 1841). **Cyprinidae.**
- Branchiostega** Müll. (Mag. Zool. a. B. I, 1837.) *Branchiostegus.* **Pisces.**
- Branchiostoma** Costa Ann. Zool. . . . βράγχια, branchiæ; στόμα, os. **Cyclostomi.**
- Byssacanthus** Agass. Old Red. 1845. βυσσος, byssus; ἄκανθα, aculeus. **Ichthyodorulithes.**
- Capitodus** Münt. **Pycnodontes.**
- Caprodon** Schleg. Fna Jap. 1843. κάπρος, aper; ὄδους, dens. **Pomacentridae.**
- Cataphracta** Müll. (Mag. Zool. a. B. I, 1837). — (Vid. **Cataphracti**). — **Ctenoidei.**
- Centrinidae** Lowe Ann. Nat. Hist. XIII, 1843. *Centrina.* **Squalidae.**
- Cestraciones** Müll. in Wieg. Arch. 1845. *Cestracion.* **Squalidae.**
- Cestraeus** Mc Cl. **Percidae.**
- Cestrallon** Müll. u. H. in Wieg. Arch. II, 1838. (err. pro **Cestracion**). — **Cestraciontes.**
- Characini** Müll. in Müll. Arch. 1842. *Charax.* **Cycloidei.**
- Chimaerae** Müll. in Wieg. Arch. 1845. *Chimaera.* **Chimaeridae.**
- Chirurgus** Blainv. . . . 1818. . . . **Teuthyes.**
- Chondropterygia** Müll. (Mag. Zool. a. B. I, 1837.) χόνδρος, cartilago; πτέρυξ, ala. **Pisces.**
- Chondrostei** Müll. in Wieg. Arch. 1845. *Chondrosteus.* **Ganoidei.**
- Chromidei** Trosch. in Wieg. Arch. II, 1844. *Chromis.* **Chromididae.**
- Chromides** Müll. in Wieg. Arch. 1845. *Chromis.* **Chromididae.**
- Chrossorhinus** Müll. et H. Ann. Nat. Hist. I, 1838. — (Vid. **Crossorhinus**). — **Squalidae.**
- Cirrisomus** Swains. (Bonap. Fna Ital. III, 1841. — (Vid. **Cirrhisomus**). — **Gymnodontes.**
- Clupesoces** Müll. in Wieg. Arch. 1843. *Clupea; Esox.* **Cycloidei.**
- Coelepterygium** Goldf. Petref. I, . . . κοίλος, cavum; πτυχή, plicatura. = **Lamna.** — **Squalidae.**
- Coryphaenidae** Lowe Proc. Zool. Soc. 1839. *Coryphaena.* **Scombridae.**
- Cosmacanthus** Agass. Old Red. 1845. κοσμος, decus; ἄκανθα, aculeus. **Ichthyodorulithes.**
- Ctenopoma** Pet. (Ber. d. Berl. Ak. 1844.) κτείς, pecten; πῶμα, operculum. **Labyrinthici.**
- Cyclobatis** Egert. Ann. Nat. Hist. XIV, 1844. κύκλος, circulus; *Batis.* **Rajidae.**
- Cynicoglossus** Bonap. Fna Ital. III, 1841. κυνικός, caninus; γλώσσα, lingua. **Pleuronectae.**
- Cyprillurus** DeKay Zool. N. York, 1842. — (Vid. **Cypsilurus**). — **Scomberosoces.**
- Cyprinoides** Cuv. lege **Cyprinoides** **Cyprinidae.**
- Dipnoi** Müll. in Wieg. Arch. 1845. διπνός, duo spiracula habens. **Pisces.**
- Diprosopa** Latr. Fam. nat. 1825. διπρόσωπος, bifrons. **Pleuronectae.**
- Elagatis** Benn. Voy. II, 1835. ἑλακάτη, colus.
- Eleutherobranchi** Bonap. Mém. Soc. Neuch. II, 1839. ελεύθερος, liber; βράγχια, branchiæ. **Pisces.**
- Enchelyophis** Müll. in Wieg. Arch. I, 1843. — (Vid. **Enchellophis**). — **Ophididae.**
- Fimbribranchia** Hogg Ann. Nat. Hist. VII, 1841. *Fimbria; branchia.* **Ganoidei.**
- Fistulares** (Cuv.) Müll. in Wieg. Arch. 1845. *Fistularis.* **Aulostomi.**

- Fistularides** (Cuv.) Mac L. Ann. Nat. Hist. IX, 1842. *Fistularia*. **Aulostomi.**
- Galaxiae** Müll. in *Wieg.* Arch. 1845. *Galaxias*. **Esocidae.**
- Gastronectae** Gotts. in *Wieg.* Arch. II, 1835. γαστήρ, venter; νηπιός, natans. **Pleuronectae.**
- Gastrophysus** Müll. in *Wieg.* Arch. 1842. γαστήρ, venter; φύσα, pustula. **Gymnodontes.**
- Glaphyrodus** Agass. Msc. Coll. γλαφυρός, glaphyrus; ὄδους, dens. = **Oxyrhina.** — **Squalidae.**
- Glaucosoma** Schleg. Fna Jap. 1843. γλαυκός, caeruleus; σῶμα, corpus. **Sciaenidae.**
- Glyptocephalus** Gotts. in *Wieg.* Arch. II, 1835. γλυπτός, sculptus; κεφαλή, caput. **Pleuronect.**
- Gobiadae** Sykes Proc. Zool. Soc. 1838. *Gobius*. **Gobidae.**
- Gristes** Mitch. Austr. Exp. I, 1839. — (Vid. **Grystes**). — **Percidae.**
- Gymnellis** (Reinh.) Müll. in *Wieg.* Arch. 1843. γυμνηλός, nudus. **Ophidiidae.**
- Gyroconchus** (Agass.) Pict. Traité de Paléont. II, 1845. — (Vid. **Gyronchus**). — **Pycnodont.**
- Haplacanthus** Agass. Old Red. 1845. ἀπλόος, simplex; ἄκανθα, aculeus. **Ichthyodorulithes.**
- Helopes** Fitz. u. H. Ann. Wien. Mus. I, 1836. *Helops*. **Acipenseridae.**
- Hemijulis** Swains. (Bonap. Fna Ital. III, 1841). — (Vid. **Hemijulus**). — **Labridae.**
- Hemitrygon** Müll. u. H. in *Wieg.* Arch. I, 1838. ἥμι, semi; τρίγων, nom. propr. **Rajidae.**
- Heteropygi** (Tellk.) Müll. in *Wieg.* Arch. 1844. ἕτερος, differens; πυγή, anus. **Cycloidei.**
- Heterotis** Ehrenb. (Müll. in *Wieg.* Arch. I, 1843. ἕτερος, differens; οὖς, auris. **Coelacanthi.**
- Hippoglossoides** Gotts. in *Wieg.* Arch. II, 1835. *Hippoglossus*. **Pleuronectae.**
- Holocentrum** usque ad **Holosteum**, in Etymologiae versione latina lege totus loco solus.
- Holocephali** Müll. in *Wieg.* Arch. 1845. ὅλος, totus; κεφαλή, caput. **Selachii.**
- Holodus** Agass. Msc. Coll. ὅλος, totus; ὄδους, dens. = **Notidamus.** — **Squalidae.**
- Holostei** Müll. in *Wieg.* Arch. 1845. *Holosteus*. **Ganoidei.**
- Homacanthus** Agass. Old Red. 1845. ὁμοῖος, similis; ἄκανθα, aculeus. **Ichthyodorulithes.**
- Homothorax** Agass. Old Red. 1845. ὁμοῖος, similis; θώραξ, thorax. **Cephalaspides.**
- Husones** Fitz. u. H. Ann. Wien. Mus. I, 1836. *Huso*. **Acipenseridae.**
- Hyperoartii** Müll. in *Wieg.* Arch. I, 1845. ὑπερῶα, palatum; ἀρτιος, perfectus. — (V. **Heperoartia**). — **C.**
- Ichthyocollus** Swains. (Bonap. Fna Ital. III, 1841). — (Vid. **Ichthyocollus**). — **Labridae.**
- Ichthyococcus** Bonap. Fna Ital. III, 1841. — (Vid. **Ichthyococcus**). — **Scopetini.**
- Ichthyocoris** Bonap. Fna Ital. III, 1841. ἰχθύς, piscis; κόρις, cimex. **Blennidae.**
- Ishyodus** Egert. Ann. Nat. Hist. XII, 1843. ἰσχύς, robar; ὄδους, dens. **Chimaeridae.**
- Labyrinthiformes** Cuv. Règn. an. II, 1830. *Labyrinthus*; forma. **Labyrinthici.**
- Lactophrys** DeKay Zool. N. York, 1842. λαπίς, clava; ὄφρος, supercilium. **Sclerodermi.**
- Lamnoidei** Müll. in *Wieg.* Arch. 1845. *Lamna*. **Squalidae.**
- Leoniscus** Bonap. Fna Ital. III, 1841. λέων, leo. **Acipenseridae.**
- Lepidoidei** Agass. Poiss. foss. II, 1833. **Ganoidei.**
- Lepisoma** DeKay Zool. N. York, 1842. λεπίς, squama; σῶμα, corpus. **Percidae.**

- Leptocardi** Müll. in *Wieg.* Arch. i, 1845. λεπτός, tenuis; καρδία, cor. **Pisces.**
- Leonisci** Fitz. u. H. Ann. Wien. Mus. i, 1836. *Leoniscus*? **Acipenseridae.**
- Lumpenus** Reinh. Nom. propr. **Blennidae.**
- Malapterus** Cuv. et Val. Poiss. XIII, 1839. μάλη, axilla; πτερόν, ala. **Labridae.**
- Marsipobranchii** (Bonap.) Müll. in *Wieg.* Arch. i, 1845. = *Marsipobranchia*. — **Cycl.**
- Microstomus** Gotts. in *Wieg.* Arch. ii, 1835. μικρός, parvus; στόμα, os. **Pleuronectae.**
- Molini** Bonap. Fna Ital. III, 1841. *Molinus*. **Gymnodontes.**
- Mormyri** (Cuv.) Müll. in *Wieg.* Arch. 1845. *Mormyrus*. **Mormyridae.**
- Muraenoides** Müll. in *Wieg.* Arch. 1845. *Muraena*. **Muraenidae.**
- Mystus** Buch. Fish. Gang. 1822. Nom. propr. **Clupeidae.**
- Myxinoidei** Müll. in *Wieg.* Arch. 1845. *Myxine*. **Cyclostomi.**
- Narcodes** Agass. Old Red. 1845. ναρκώδης (nom. propr.) **Ichthyodorulithes.**
- Naulas** Agass. Old Red. 1845. ναύλας (nom. propr.) **Ichthyodorulithes.**
- Notacanthini** Müll. in *Wieg.* Arch. i, 1845. *Notacanthus*. **Cycloidei.**
- Nyctitantes** Müll. in *Wieg.* Arch. 1845. νύκτιος, nocturnus. **Squalidae.**
- Odontacanthus** Agass. Old Red. 1845. ὄδων, dens; ἄκανθα, aculeus. **Ichthyodorulithes.**
- Ophidiidae** Lowe Ann. Nat. Hist. XIII, 1843. = **Ophidiidae**. — **Cycloidei.**
- Ophiocephalus** De Bl. Ichth. . . . — (Vid. **Ophicephalus**). — **Labyrinthici.**
- Oplectognathus** (Rich.) Trosch. in *Wieg.* Arch. ii, 1841. ὄπλη, ungula; ἐκτόν, extra; γνάθος, maxilla. **Labr.**
- Oroptychus** Agass. Msc. Coll. ὄρος, collis; πτυχή, plicatura. **Cestraciontes.**
- Orthogoriscidae** Mac L. Ann. Nat. Hist. ix, 1842. — (Vid. **Orthogoriscidae**). — **Gymn.**
- Osteosomes** Guich. in *Guér.* Mag. . . . ὀστέον, ossum; σῶμα, corpus. **Sauroides.**
- Ostinopterygii** Mac L. Calc. Journ. 1841. ὀστέινος, osseus; πτερόν, ala. **Pisces.**
- Ostraciones** Müll. in *Wieg.* Arch. i, 1845. *Ostracion*. **Sclerodermi.**
- Palinurus** DeKay Zool. N. York, 1842. Nom. propr. **Scombridae.**
- Pampus** Bonap. Fna Ital. III, 1841. πᾶς, totus; πούς, pes. **Scombridae.**
- Plectognathi** Trosch. in *Wieg.* Arch. ii, 1844. πηκτός, compactus; γνάθος, maxilla. **Plectognath.**
- Pediculati** (Cuv.) Müll. in *Wieg.* Arch. 1845. *Pediculus*. **Acanthopteri.**
- Percacei** Trosch. in *Wieg.* Arch. ii, 1844. *Perca*. **Percidae.**
- Peropus** (Loy et Benn.) Trosch. in *Wieg.* Arch. i, 1841. πηρός, vitiosus; πούς, pes. **Cataphracti.**
- Physostomi** Müll. in *Wieg.* Arch. 1845. φύσα, pustula; στόμα, os. **Pisces.**
- Pileoma** DeKay Zool. N. York, 1842. πιλέω, pectino. **Percidae.**
- Placosteus** Agass. **Coelacanthi.**
- Placothorax** Agass. Old Red. 1845. πλαξ, tabula; θώραξ, thorax. **Cephalaspides.**
- Platyrrhina** Müll. u. H. in *Wieg.* Arch. i, 1838. πλατύς, latus; ρίς, nasus. **Rajidae.**
- Pleuronectae** Auct. *Pleuronectes*. **Ctenoidei.**

- Paeonominae** lege **Poconominae** — Etym. *πόη*, herba; *νομεός*, pastor. — **Cyprinidae**.
Pollachius Nilss. (*Bonap. Fna Ital.* III, 1841). *πολλαχῆ*, multimodis. **Gadidae**.
Pomacentridae Agass. *Pomacentrus*. **Ctenoidei**.
Poroderma Smith Ann. Nat. Hist. I, 1838. *πόρος*, porus; *δερμά*, cutis. **Squalidae**.
Prionodes Jen. **Percidae**.
Pristotis Rüpp. Wirb. Th. Abyss. 1835. *πρίστις*, serra; *οὔς*, auris.
Psettodes Benn. Proc. Zool. Soc. L. 1830. *ψήττα*, nom. propr. **Pleuronectidae**.
Pseudochromis Rüpp. Mag. Zool. a. B. I, 1837. — (Vid. **Pseudochromys**). — **Chromid**.
Pterapon Gray *πτερόν*, ala; *ἀπόν*, absens. **Percidae**.
Pterygocombus Crepl. in *Wieg. Arch.* I, 1839. *πτέρυξ*, pinna; *κόμβος*, marsupium. = **Pterycomb**. - **S**.
Sciaenoides (Cuv.) Mac L. Ann. Nat. Hist. IX, 1842. *Sciaena*. **Sciaenidae**.
Scolopsides Ch. Telf. Proc. Zool. Soc. L. 1830. *σκόλοψ*, palus. **Sciaenidae**.
Scopelini Müll. in *Wieg. Arch.* I, 1843. *Scopelus*. **Cycloidei**.
Scymnoides Müll. in *Wieg. Arch.* 1845. *Scymnus*. **Squalidae**.
Sirenoidei Müll. in *Wieg. Arch.* I, 1845. *Siren*. **Lepidosirenidae**.
Stagonolepis Agass. Old Red. 1845. *σταγών*, gutta; *λεπίς*, squama. **Dipterini**.
Stegastes Jen. **Pomacentridae**.
Stomocatus Bonap. Fna Ital. III, 1841. *στόμα*, os; *κάτω*, infra. **Cyprinidae**.
Symbranchii Müll. in *Wieg. Arch.* I, 1844. *Symbranchus*. **Muraenidae**.
Symbranchus . . . — (Vid. **Synbranchus**). — **Muraenidae**.
Symphysodon Heck. Ann. Wien. Mus. II, 1840. *συμφύω*, coalesco; *όδών*, dens. **Chromididae**.
Taenoides (Cuv.) Mac L. Ann. Nat. Hist. IX, 1842. *Tænia*. **Taenioidei**.
Tandanus Mitch. Austr. Exp. I, 1839. *Vox barbar*. **Siluridae**.
Teleostei Müll. in *Wieg. Arch.* 1845. *τέλειος*, perfectus; *όστέον*, ossum. **Pisces**.
Teraticthys König Icon. sect. 1825. *τέρας*, prodigium; *ιχθύς*, piscis. **Ctenoidei**.
Theraticthys König — (Vid. **Teraticthys**). — **Ctenoidei**.
Thoracici Linn. Syst. Nat. (12^e) 1766. *Thorax*. **Pisces**.
Tilapia Smith Ill. Z. S. Afr. 1840. *Vox euphon*. **Chromididae**.
Uranidea DeKay Zool. N. York, 1842. *ουρανός*, cælum; *ιδέα*, imago. **Catophracti**.
Urogymnus Müll. u. H. in *Wieg. Arch.* I, 1837. *ουρά*, cauda; *γυμνός*, nudus. = **Gymnura**. - **Raj**.
Usolophus Müll. u. H. in *Wieg. Arch.* I, 1838. (err. pro **Urolophus**). — **Rajidae**.
Xenodon Rüpp. N. Wirb. Th. Abyss. VI, 1835. *ξένος*, hospes; *όδών*, dens. **Sclerodermi**.
Xiphioides Agass. **Cycloidei**.
Zoarceus (Reinh.) *Wieg. Arch.* I, 1837. — (Vid. **Zoarces**). — **Blennidae**.
Zyphothyca Swains. (lege **Xiphotheca**). — **Scombridae**.

PISCES.

LIBRI IN ADDENDIS CITATI.

- Agass.* Msc. Coll. — *Agassiz*, Nomen manuscriptum in diversis Museis usurpatum.
- Benn. Voy.* — *G. Bennett*, Wanderings in New South-Wales, Batavia, Pedir Coast, Singapore and China during the years 1832—34.
- Bonap. Fna ital.* — *Ch. Bonaparte*, Iconographia della Fauna italica.
- Costa Ann. Zool.* — *Costa*, Annuario Zoologico etc.
- Cuv.* in *Qu.* et *G. Zool. Astr.* — *Cuvier* in *Quoy* et *Gaimard* Zoologie du Voyage de l'Astrolabe.
- Dekay Zool. N. York.* — *Dekay*, Zoology of New York.
- Egert. Ann. Nat. Hist.* — *Egerton* in Annals and Magazine of Natural History.
- Fitz. u. H. Ann. Wien. Mus.* — *Fitzinger* und *Heckel* in Annalen des Wiener Museum's.
- Goldf. Petref.* — *Goldfuss*, Petrefacta Germaniæ.
- Gotts.* in *Wieg.* Arch. — *Gottsche* in *Wiegmann's* Archiv.
- Guich.* in *Guér. Mag.* — *Guich.* in *Guérin*, Magazin de Zoologie.
- Hogg Ann. nat. Hist.* — *Hogg* in Annals and Magazine of natural History.
- Latr. Fam. nat.* — *Latreille*, Familles naturelles du règne animal.
- Mitch. Austr. Exp.* — *Mitchell*, Three expeditions in to the interior of Eastern Australia, etc.
- Müll. (Mag. Zool. a. Bot.)* — *Müller* (Magazine of Zoology and Botany).
- Müll. u. H. Ann. nat. Hist.* — *Müller* und *Henle* in Annals and Magazine of Natural History.
- Nilss. (Bonap. Fna ital.)* — *Nilsson* (*Bonaparte*, Iconographia della Fauna italica).
- Pet. (Ber. d. Berl. Ak.)* — *Peters* (Bericht der Berliner Akademie).
- Pict. Trait. de Paléont.* — *Pictet*, Traité élémentaire de Paléontologie.
- Rüpp. Wvirb. Th. Abyss.* — *Rüppell*, Neue Wvirbelthiere zu der Fauna von Abyssinien gehörig.
- » *N. Wvirb. Th. Abyss.* — *Rüppel*, Neue Wvirbelthiere zu der Fauna von Abyssinien gehörig.
- » *Mag. Zool. a. Bot.* — *Rüppel* in Magazine of Zoology and Botany.
- Smith Ann. nat. Hist.* — *Smith* in Annals and Magazine of natural History.
- Sykes Proc. Zool. Soc.* — *Sykes* in Proceedings of the Zoological Society of London.
- Telf. (Ch.) Proc. Zool. Soc.* — *Ch. Telfaire* in Proceedings of the Zoological Society of London.
- Tellk. in Müll. Arch.* — *Tellkamp* in *Müller's* Archiv für Anatomie, Physiologie etc.
- Trosch. in Wieg. Arch.* — *Troschel* in *Wiegmann's* Archiv für Naturgeschichte.

**CONSPECTUS FAMILIARUM
PISCIUM.**

Cycloidei.

Labridae.
Sphyraenidae.
Xiphoidei.
Scombridae (Coryphaenidae).
Taenioidei.
Echeneidae.
Trachinidae.
Blennidae.
Lophidae.
Atherinidae.
Muraenidae.
Ophididae.
Discoboli.
Gadidae.
Heteropygii.
Esocidae.
Scombrosoces.
Mormyridae.
Clupeidae.
Salmonidae.
Characini.
Scopelini.
Cyprinodontes.
Cyprinidae.

Ctenoidei.

Pleuronectae.
Chaetodontes.
Teuthyes.
Aulostomi.
Labyrinthici.
Percidae.
Sparidae.
Chromididae.
Sciaenidae.
Pomacentridae.
Cataphracti.
Gobidae.
Mugilidae.

Ganoidei.

Coelacanthi.
Dipterini.
Cephalaspides.
Acanthodei.
Lepidoidei.
Sauroidi.
Pycnodontes.
Siluroidei.
Gonyodontes.
Acipenseridae.
Lepidosirenidae.
Tetragonuridae.
Macruridae.
Sclerodermi.
Gymnodontes.
Lophobranchi.

Placoidei.

Cyclostomi (Myxinoidei, Leptocardii).
Squalidae.
Hybodontes.
Cestraciontes (Ichthyodorulithes).
Rajidae.
Chimaeridae.

NOMINA SYSTEMATICA
GENERUM HYMENOPTERORUM,

TAM VIVENTIIUM QUAM FOSSILIIUM,

SECUNDUM ORDINEM ALPHABETICUM DISPOSITA, ADJECTIS AUCTORIBUS, LIBRIS IN QUIBUS REPERIUNTUR,
ANNO EDITIONIS, ETYMOLOGIA ET FAMILIIS AD QUAS PERTINENT.

AUCTORE

L. AGASSIZ,

HIST. NAT. IN ACAD. NEOCOM. PROFESSORE.

RECOGNOVERUNT

GUIL. F. ERICHSON ET L. IMHOFF.

CONSPECTUS FAMILIARUM
H Y M E N O P T E R O R U M .

Terebrantia.

Tenthredinetæ.
Urocerata.
Ichneumonides.
Braconides.
Evaniales.
Aulacidæ.
Cynipseæ.
Chalcididæ.
Proctotrupii.
Chrysidides.

Aculeata.

Crabronites.
Larratæ.
Bembecides.
Sphecides.
Pompilii.
Scolietæ.
Thynnidæ.
Sapygidæ.
Mutillaridæ.
Dorylidæ.
Formicariæ.
Vespariæ.
Masarides.
Apiariæ.

LIBRI CITATI.

- Blanch.* Hist. nat. Ins. — *Blanchard*, Histoire naturelle des insectes (suites à *Buffon*).
- Boje* in *Krøy. Nat. Tidsskr.* — *Boje* in *Krøyer Naturhistorisk Tidsskrift*.
- Bréb.* N. Bull. Soc. Phil. — *Brébisson* in Nouveau Bulletin de la Société Philomatique.
- Brullé* Ann. Soc. Ent. Fr. — *Brullé* in Annales de la Société Entomologique de France.
- Coqueb.* Illustr. — *Coquebert*, Illustratio iconographica Insectorum quæ in Museis Parisinis observavit *J. Chr. Fabricius*.
- Curt.* Brit. Ent. — *Curtis*, British Entomology, etc.
- » Guide etc. — *Curtis*, A Guide to an Arrangement of British Insects.
 - » Ent. Mag. — *Curtis* in Entomological Magazine.
- Dahl* Vet. Acad. Handl. — *Dahl* in Kongl. Svensk's Vetenskap Akademiens Nya Handlingar.
- Dahlb.* Mon. Onych. — *Dahlbom*, Onychia och Callaspidia, Tvenne för Scandinaviens Fauna nya Insect-Seäkten borande till Gallaple Steklarnes naturliga grupp Monographisk bearbetning.
- » Disp. meth. — *Dahlbom*, Dispositio methodica specierum Scandinavicarum ad Familias Hymenopterorum naturales pertinentia.
 - » Hym. Europ. — *Dahlbom*, Hymenoptera Europæa, etc.
 - » Consp. Tenth. etc. — *Dahlbom*, Conspectus Tenthredinum, Siricidum et Oryssorum Scandinaviæ.
 - » Clav. n. Hym. Syst. — *Dahlbom*, Clavis novi Hymenopterorum Systematis.
- Drewn.* u. *Boje* in *Krøy. Nat. Tids.* — *Drewnsen* und *Boje* in *Krøyer Naturhistorisk Tidsskrift*.
- Erichs.* in *Wiegmann's Arch.* — *Erichson* in *Wiegmann's Archiv für Naturgeschichte*.
- Fabr.* Syst. Entom. — *J. Chr. Fabricius*, Systema Entomologiæ, etc.
- » Syst. Piezat. — *J. Chr. Fabricius*, Systema Piezatorum, etc.
 - » Ent. syst. — *J. Chr. Fabricius*, Entomologia systematica emendata et aucta.
 - » Ent. syst. Suppl. — *J. Chr. Fabricius*, Supplementum Entomologiæ systematicæ.
 - » Gen. Insect. — *J. Chr. Fabricius*, Genera Insectorum, etc.
 - » Mant. Insect. — *J. Chr. Fabricius*, Mantissa Insectorum, etc.
- Fallen* N. Hym. Disp. — *Fallen*, Specimen novam Hymenoptera disponendi Methodum exhibens.
- » Mon. Tenth. Succ. — *Fallen*, Monographia Tenthredinum Sueciæ.
- Fisch.* Mém. Nat. Mosc. — *Fischer de Waldheim* in Mémoires de la Société Impériale des Naturalistes de Moscou.
- Först.* Beitr. Mon. Pterom. — *A. Förster*, Beiträge zur Monographie der Pteromalinen.
- Geoffr.* Hist. Ins. — *Geoffroy*, Histoire abrégée des Insectes qui se trouvent aux environs de Paris.
- Grav.* Ichn. Europ. — *Gravenhorst*, Ichneumonologia Europæa.
- » Beitr. Entom. — *Gravenhorst*, Beiträge zur Entomologie Schlesiens.
- Guér.* Voy. Coqu. — *Guérin* in Voyage de la coquille. Partie entomologique.
- » Mag. Zool. — *Guérin*, Magasin de Zoologie.
 - » Rev. zool. — *Guérin* in Revue zoologique par la Société Cuvérienne.

- Halid.* Ent. Mag. — *Haliday* in Entomological Magazine.
- Ann. Nat. Hist. — *Haliday* in Annals of Natural History.
 - Tr. Ent. Soc. Lond. — *Haliday* in Transactions of the Entomological Society of London.
 - Hymen. Syn. — *Haliday*, Hymenopterorum Synopsis.
 - Hym. Brit. Alys. — *Haliday*, Hymenoptera Britannica: Alysia.
 - Tr. Linn. Soc. Lond. — *Haliday* in Transactions of the Linnean Society of London.
 - in *Curt.* Guide etc. — *Haliday* in *Curtis* Guide to an Arrangement of British Insects.
- Hartig* in *Germ.* Zeitschr. — *Hartig* in *Germar's* Zeitschrift für Entomologie.
- Aderfl. Deutschl. — *Hartig*, Die Aderflügler Deutschlands.
 - in *Wieg.* Arch. — *Hartig* in *Wiegmann's* Archiv für Naturgeschichte.
 - Jahresber. etc. — *Hartig*, Jahresberichte über die Fortschritte der Forstwissenschaft und forstliche Naturkunde im Jahre 1836 und 1837.
- Herr.-Sch.* Nomencl. ent. — *Herrich-Schäffer*, Nomenclator entomologicus.
- Deutschl. Ins. — *Herrich-Schäffer*, Fortsetzung der Panzer'schen Insectenfauna.
- Illig.* Mag. Insect. — *Illiger*, Magazin für Insectenkunde.
- Jur.* N. Méth. Class. — *Jurine*, Nouvelle Méthode de classer les Hyménoptères et les Diptères.
- Kirby* Mon. Ap. Angl. — *Kirby*, Monographia Apum Angliæ, etc.
- Tr. Linn. Soc. Lond. — *Kirby* in Transactions of the Linnean Society of London.
- Klug* in *Ill.* Mag. — *Klug* in *Illiger's* Magazin für Insectenkunde.
- Abh. Berl. Ak. — *Klug* in Abhandlungen der Akademie der Wissenschaften zu Berlin.
 - Monatsb. Berl. Ak. — *Klug* in Monatsbericht der Akademie der Wissenschaften zu Berlin.
 - Schr. Berl. Nat. Fr. — *Klug* in Schriften der Gesellschaft Naturforschender Freunde zu Berlin.
 - Berl. Mag. — *Klug* in Magazin der Gesellschaft Naturforschender Freunde zu Berlin.
 - Jahrb. Insect. — *Klug* in Jahrbücher der Insectenkunde.
 - Mon. Siric. — *Klug*, Monographia Siricum Germaniæ.
- Lam.* Syst. An. s. vert. — *Lamarck*, Système des Animaux sans vertèbres.
- Hist. An. s. vert. — *Lamarck*, Histoire naturelle des Animaux sans vertèbres.
- Latr.* Hist. nat. Ins. — *Latreille*, Histoire naturelle des Crustacés et des Insectes.
- Hist. n. Cr. et Ins. — *Latreille*, Histoire naturelle générale et particulière des Crustacés et des Insectes.
 - Gen. Cr. et Ins. — *Latreille*, Genera Crustaceorum et Insectorum, etc.
 - Fam. nat. — *Latreille*, Familles naturelles du Règne animal, etc.
 - Caract. gén. — *Latreille*, Précis des Caractères génériques des Insectes, etc.
 - Consid. gen. — *Latreille*, Considérations générales sur l'Ordre naturel des Animaux composant les classes des Crustacés, des Arachnides et des Insectes.
 - Hist. nat. Fourm. — *Latreille*, Histoire naturelle des Fourmis, etc.
 - Bull. Soc. Phil. — *Latreille* in Bulletin des Sciences par la Société Philomatique.
 - in *Cuv.* R. anim. — *Latreille* in *Cuvier*, Le Règne animal etc.
 - Dict. class. — *Latreille* in Dictionnaire classique d'Histoire naturelle.
 - N. Dict. H. nat. — *Latreille* in Nouveau Dictionnaire d'Histoire naturelle.
- Leach* Zool. Misc. — *Leach*, Zoological Miscellany, etc.
- Edinb. Encycl. — *Leach* in *Brewster's* Edinburgh Encyclopedia.
 - Brit. Encycl. — *Leach* in Encyclopædia Britannica.
 - in *Sam.* Compend. — *Leach* in *Samouelle* Entomologist's useful Compendium, etc.
- L. Duf.* Ann. Soc. Ent. Fr. — *Léon Dufour* in Annales de la Société Entomologique de France.
- Lepell.* Mon. Tenthr. — *Lepelletier de St.-Fargeau*, Monographia Tenthrédinetarum synonymia extricata.
- Hymén. — *Lepelletier de St.-Fargeau*, Histoire naturelle des Insectes Hyménoptères.
 - Ann. Soc. Ent. Fr. — *Lepelletier de St.-Fargeau* in Annales de la Société Entomologique de France.
 - *Guér.* Mag. Zool. — *Lepelletier de St.-Fargeau* in *Guérin* Magasin de Zoologie.
 - et *Serv.* Enc. méth. — *Lepelletier de St.-Fargeau* et *Audinet-Serville* in Encyclopédie méthodique.
- Linn.* Syst. Nat. — *Car.* à *Linné*, Systema Naturæ.

- Ljungh* in *Web. u. M. Beitr.* — *Ljungh* in *Weber und Mohr*, Beiträge zur Naturkunde.
- Lund* Ann. Sc. nat. — *Lund* in Annales des Sciences naturelles.
- Nees* Hym. Ichn. aff. — *Nees v. Esenbeck*, Hymenopterorum Ichneumonibus affinium Monographiæ, etc.
- » Mon. Pterom. Eur. — *Nees v. Esenbeck*, Hymenopterorum Ichneumonibus affinium Monographiæ, etc.
 - » Mon. Codrin. Eur. — *Nees v. Esenbeck*, Hymenopterorum Ichneumonibus affinium Monographiæ, etc.
 - » N. Act. Nat. Cur. — *Nees v. Esenbeck* in Nova Acta Academiae Naturæ Curiosorum.
 - » Berl. Mag. — *Nees v. Esenbeck* in Magazin der Gesellschaft Naturforschender Freunde zu Berlin.
- Newm.* Ent. Mag. — *Newman* in Entomological Magazine.
- » Entomol. — *Newman* in The Entomologist.
- Oliv.* Enc. méth. — *Olivier* in Encyclopédie méthodique.
- Panz.* Krit. Revis. — *Panzer*, Kritische Revision der Insectenfauna Deutschlands.
- » Faun. Germ. — *Panzer*, Faunæ Insectorum Germaniæ Initia.
- Perty* Delect. An. art. — *Perty*, Delectus Animalium articulatum quæ in Itinere per Brasiliam collegerunt *Spix et Martius*.
- Ratzb.* Ichn. Forstins. — *Ratzburg*, Die Ichneumonien der Forst-Insecten etc.
- Richards.* Faun. Bor. Am. — *Richardson*, Fauna Boreali-Americana, etc.
- Romand* Ann. Soc. Ent. Fr. — *De Romand* in Annales de la Société Entomologique de France.
- Rossi* Faun. Etr. — *P. Rossi*, Fauna Etrusca, sistens Insecta etc.
- Saund.* Tr. Ent. Soc. Lond. — *Saunders* in Transactions of the Entomological Society of London.
- Say* Bost. Journ. — *Say* in Boston Journal of Natural history.
- Schellenb.* Genr. Mouch. — *Schellenberg*, Genres des Mouches diptères.
- Schiödte* in *Krøyer*. Nat. Tidsskr. — *Schiödte* in *Krøyer* Naturhistorisk Tidsskrift.
- » in *Guér.* Rev. zool. — *Schiödte* in *Guérin* Revue zoologique par la Société Cuvérienne.
- Schrank* Faun. Boic. — *Schrank*, Fauna Boica.
- » Schr. Berl. Nat. Fr. — *Schrank* in Schriften der Gesellschaft Naturforschender Freunde zu Berlin.
- Scop.* Ann. Hist. nat. — *Scopoli*, in Annales d'Histoire naturelle.
- Shuck.* Hist. of Ins. — *Shuckard*, in The Cabinet Cyclopædia, by *Lardner*.
- » Fossor. Hym. — *Shuckard*, Essay on the indigenous fossorial Hymenoptera, etc.
 - » Entomol. — *Shuckard* in The Entomologist.
 - » Ann. Nat. Hist. — *Shuckard* in Annals of Natural History.
 - » in *Grey* Journ. West. Austr. — *Shuckard* in *Grey* Journal of two Expeditions of Discovery in N. W. and Western Australia.
- Spin.* Ins. Ligur. — *Spinola*, Insectorum Liguriæ Species novæ aut rariores.
- » Faun. Lig. Fragm. — *Spinola*, Faunæ Ligusticæ Fragmenta.
 - » Ann. Soc. Ent. Fr. — *Spinola* in Annales de la Société Entomologique de France.
 - » Ann. Mus. — *Spinola* in Annales du Muséum d'Histoire naturelle.
 - » in *Guér.* Mag. Zool. — *Spinola* in *Guérin*, Magasin de Zoologie.
- Steph.* Ill. Brit. Ent. — *Stephens*, Illustrations of British Entomology.
- » Syst. Catal. — *Stephens*, A systematical Catalogue of British Insects.
 - » Tab. Ichn. — *Stephens*, Synoptical Table in Illustr. of Brit. Entom.
- Thunb.* Act. Upsal. — *Thunberg* in Acta Societatis Scientiarum Upsaliensis.
- Walck.* Faun. Paris. — *Walckenaer*, Faune parisienne.
- Walk.* Ent. Mag. — *Walker* in Entomological Magazine.
- » Ann. Nat. Hist. — *Walker* in Annals of Natural History.
 - » in *Curt.* Guide etc. — *Walker* in *Curtis* Guide to an Arrangement of British Insects.
 - » Entomol. — *Walker* in The Entomologist.
 - » Mon. Chalcid. — *Walker*, Monographia Chalciditum.
- Web. u. Mohr* Beitr. — *Weber und Mohr*, Beiträge zur Naturkunde.
- Wesm.* Mon. Brac. Belg. — *Wesmael*, Monographie des Braconides de la Belgique.
- » Mon. Odyn. Belg. — *Wesmael*, Monographie des Odynères de la Belgique.
 - » Bull. Acad. Brux. — *Wesmael* in Bulletin de l'Académie de Bruxelles.

- Westw.* Intr. Class. Ins. — *Westwood*, Introduction to the modern classification of Insects.
- » Arc. Ent. — *Westwood*, Arcana entomologicæ.
 - » Mag. Nat. Hist. — *Westwood* in Magazine of Natural History.
 - » in *Grif. An. Kingd.* — *Westwood* in *Griffith Animal Kingdom*.
 - » in *Guér. Mag. Zool.* — *Westwood* in *Guérin Magasin de Zoologie*.
 - » Phil. Journ. — *Westwood* in Philosophical Journal.
 - » Phil. Mag. — *Westwood* in Philosophical Magazine.
 - » Proc. Ent. Soc. Lond. — *Westwood* in Proceedings of the Entomological Society of London.
 - » Tr. Ent. Soc. Lond. — *Westwood* in Transactions of the Entomological Society of London.
 - » Proc. Zool. Soc. Lond. — *Westwood* in Proceedings of the Zoological Society of London.
 - » Ann. Nat. Hist. — *Westwood* in Annals of Natural History.
 - » Zool. Journ. — *Westwood* in Zoological Journal.
 - » in *Germ. Zeitschr.* — *Westwood* in *Germar's Zeitschrift für Entomologie*.
 - » Nat. Libr. Ent. — *Westwood* in Naturalist's Library.
 - » in *Loud. Mag.* — *Westwood* in *Loudon's Magazine of Natural History*.



HYMENOPTERA.

- Abastus** *Lepell.* (ined.) α priv.; βάζω, garrus. = **Trigonalys**. — **Aulacidae**.
- Abla** *Leach* *Zool. Misc.* III, 1817. α priv.; βία, vis. **Tenthredinetae**.
- Abispa** *Shuck.* *Hist. of Ins.* 1840. *Vox barbar.* **Vespariae**.
- Acaellus** (**Acoellus**) *Halid.* *Ent. Mag.* II, 1834. α priv.; κοιλά, venter. **Braconides**.
- Acampsis** *Wesm.* *Mon. Brac. Belg.* 1835. α priv.; κάμπτω, flecto. = **Rhytigaster**. — **Bracon**.
- Acaenitus** *Latr.* *Gen. Cr. et Ins.* 1809. ἄκαινα, spina. **Ichneumonides**.
- Acanthopus** *Klug* in *Illig. Mag.* VI, 1807. ἄκανθα, aculeus; ποῦς, pes. **Apiariae**.
- Acrodaetyla** *Halid.* *Ann. Nat. Hist.* 1838. ἄκρος, acutus; δάκτυλος, digitus. **Ichneumonides**.
- Aculeata** *Latr.* *Hist. nat. Ins.* 1802. *Aculeatus*. **Hymenoptera**.
- Adellus** *Halid.* *Ent. Mag.* I, 1833. ἀδήλω, incertus sum. = **Acaellus**. — **Braconides**.
- Ademon** *Halid.* *Ent. Mag.* I, 1833. ἀδήμων, tristis. **Braconides**.
- Aegilips** (*Halid.*) *Walk.* *Ent. Mag.* III, 1835. ἀγίλιψ, capris desertus. **Cynipseae**.
- Aelurus** *Klug* *Abh. Berl. Ak.* 1840. αἰλουρος, felis. **Thynnidae**.
- Aenictus** *Shuck.* *Ann. Nat. Hist.* 1840. ἀνικτός, obscurus. **Dorylidae**.
- Aenone** *Halid.* *Ent. Mag.* V, 1838. ἀνώς, terribilis. **Braconides**.
- Agamerion** *Halid.* *Tr. Ent. Soc. Lond.* III, 1843. ἄγα; μηρίον, lumbus. **Chalcididae**.
- Agaoon** *Dalm. Vet. Acad. Handl.* 1818. ἀγάω, miror. **Chalcididae**.
- Agathis** *Latr.* *Hist. nat. Ins.* 1804. ἀγαθίς, glomus. **Braconides**.
- Agelaiia** *Lepell.* *Hymén.* I, 1836. ἀγελαῖος, gregarius. **Vespariae**.
- Agenia** *Schödtte* in *Kröy. Nat. Tidsskr.* 1837. ἀγένειος, imberbis. **Pompili**.
- Aglae** *Lepell. et Serv. Enc. méth.* X, 1825. ἀγλαός, splendor. **Apiariae**.
- Agonioneurus** *Westw.* *Mag. Nat. Hist.* VI, 1833. α priv.; γωνία, angulus; νεῦρον, nervus. **Chalcid**.
- Agriomyia** *Guér. Voy. Coqu.* 1838. ἄγριος, agrestis; μυῖα, musca. **Thynnidae**.
- Agriotypus** (*Walk.*) *Curt. Brit. Ent.* 1832. ἄγριος, agrestis; τύπος, typus. **Ichneumonides**.

- Alaptus** Halid. in Westw. Intr. Class. Ins. 1840. ἀλαπάζω, prædor. **Proctotrupii.**
- Alastor** Lepell. Hymén. II, 1841. ἀλάστορ, maleficus. **Vespariæ.**
- Aleiodes** Wesm. Mon. Brac. Belg. 1838. α priv.; λαιώδης ? **Braconides.**
- Allantites** Newm. Ent. Mag. II, 1834. Allantus. **Tenthredinetæ.**
- Allantus** Jur. N. Méth. Class. 1807. ἀλλάς, allium. **Tenthredinetæ.**
- Allodape** Lepell. et Serv. Enc. méth. X, 1825. ἀλλοδαπός, peregrinus. **Apiariæ.**
- Alloea** Halid. Ent. Mag. I, 1834. ἀλλοῖος, diversus. **Braconides.**
- Allotria** Westw. Mag. Nat. Hist. VI, 1838. ἀλλότριος, alienus. **Cynipseæ.**
- Alomya** Panz. Krit. Revis. 1806. **Ichneumonides.**
- Alphaneura** Westw. in Griff. An. Kingd. 1838. **Apiariæ.**
- Alysia** Latr. Hist. nat. Ins. 1804. ἄλυσις, catena. **Braconides.**
- Alyson** Jur. N. Méth. Class. 1807. ἄλυσω, hallucinor. **Crabronites.**
- Amasis** Leach Zool. Misc. III, 1817. Nom. propr. **Tenthredinetæ.**
- Amblymerus** Walk. Ent. Mag. II, 1834. ἀμβλῆς, obtusus; μέρος, pars. **Chalcidiæ.**
- Amblynotus** Hartig in Germ. Zeitschr. 1843. ἀμβλῆς, obtusus; ὠτός, dorsum. **Cynipseæ.**
- Amblyopone** Erichs. in Wieg. Arch. VIII, 1842. ἀμβλῆς, obtusus; ποτέω, laboro. **Fornicariæ.**
- Amblys** Klug in Illig. Mag. VI, 1807. ἀμβλῆς, obtusus. = **Osmia.** — **Apiariæ.**
- Amblysona** Westw. in Guér. Mag. Zool. 1841. ἀμβλῆς, obtusus; σῶμα, corpus. **Thynnidae.**
- Ammobates** Latr. Gen. Cr. et Ins. 1809. ἀμμοβάτης, in arenâ ambulans. **Apiariæ.**
- Ammodromus** Guér. Voy. Coqu. 1838. ἄμμος, arena;δρομάω, curro. **Thynnidae.**
- Ammophila** Kirby Tr. Linn. Soc. Lond. IV, 1798. ἄμμος, arena; φίλος, amicus. **Sphecidae.**
- Amphithecus** Hartig in Germ. Zeitschr. 1840. ἀμφίθηκτος, utrinquè acutus. **Cynipseæ.**
- Ampulex** Jur. N. Méth. Class. 1807. Ampulla, **Sphecides.**
- Ampulicidae** Shuck. Hist. of Ins. 1840. Ampulex. **Sphecides.**
- Anacharis** Dalm. Anal. Ent. 1823. ἀνά, super; χάρις, gratia. **Cynipseæ.**
- Anagrus** Halid. Ent. Mag. I, 1833. ἀνά, super; ἀγρός, ager. **Proctotrupii.**
- Anaphes** Halid. Ent. Mag. I, 1833. ἀναφής, intactus. **Proctotrupii.**
- Ancistrocerus** Wesm. Mon. Olyn. Belg. 1833. ἀγκιστρον, uncus; κέρας, cornu. **Vespariæ.**
- Ancyra** Lepell. Hymén. II, 1841. ἀγκύλος, curvus. **Apiariæ.**
- Ancylognathus** Lund Ann. Sc. nat. XXVII, 1831. ἀγκύλος, curvus; γνάθος, maxilla. **Fornicariæ.**
- Ancyloscellis** Latr. Fam. nat. 1825. ἀγκύλος, curvus; σκέλις, perna. = **Tetrapedia.** — **Apiariæ.**
- Ancylus** Halid. Ent. Mag. I, 1833. ἀγκύλος, curvus. **Braconides.**
- Andrena** Fabr. Syst. Entom. 1775. ἀνδρήνη, vespa. **Apiariæ.**
- Andrenadæ** Leach Brit. Encycl. 1817, Andrena. = **Andrenetæ.**
- Andrenetæ** Latr. Hist. nat. Ins. 1802. Andrena. **Apiariæ.**
- Andrenida** Leach Edinb. Encycl. 1812. Andrena, = **Andrenetæ.**

- Andrenidae** Leach in Sam. Compend. 1819. *Andrena*. = **Andrenetae**.
- Andrenides** Leach Edinb. Encycl. 1812. *Andrena*. = **Andrenetae**.
- Andrenites** Newm. Ent. Mag. II, 1834. *Andrena*. = **Andrenetae**.
- Andrenoïdes** Latr. Fam. nat. 1825. *Adrena*. **Apiariae**.
- Andricus** Hartig in Germ. Zeitschr. 1840. ἀνδρικός, virilis. **Cynipseae**.
- Aneugmenus** Hartig Adersf. Deutschl. 1837. ἀνεύχομαι ? **Tenthredinetae**.
- Aneure** Nees Hym. Ichn. aff. 1834. ἀνευρος, languidus. **Chalcididae**.
- Aneurhynchus** Westw. Phil. Journ. 1832. ἀνευ, sine; ῥύγχος, rostrum. **Proctotrumpii**.
- Anisopelma** Wesm. Mon. Braç. Belg. 1838. ἀνισος, inæqualis; πέλμα, solea. **Braconides**.
- Anisoptera** Herr.-Sch. Nomencl. ent. II, 1840. ἀνισος, inæqualis; πτερὸν, ala. **Proctotrumpii**.
- Anodontyra** Westw. Proc. Zool. Soc. Lond. 1835. ἀνόδους, edentulus; οὐρα, cauda. **Thynnidae**.
- Anomalon** Jur. N. Méth. Class. 1807. ἀνώμαλος, anomalus. **Ichneumonides**.
- Anomma** Shuck. Ann. Nat. Hist. 1840. v, α priv.; ὄμμα, oculus. **Formicariae**.
- Anoplius** (Lepell.) L. Duf. Ann. Soc. Ent. Fr. II, 1833. α priv.; ὄπλον, arma. **Pompili**.
- Anteon** Jur. N. Méth. Class. 1807. ἀντην, contra ? **Proctotrumpii**.
- Anthidium** Fabr. Syst. Piezat. 1804. ἀνθός, flos. **Apiariae**.
- Anthobosca** Guér. Voy. Coqu. 1838. ἀνθος, flos; βόσκω, pasco. **Thynnidae**.
- Anthocopa** Lepell, et Serv. Enc. méth. X, 1825. ἀνθος, flos; κοπή, sectio. **Apiariae**.
- Anthophila** Latr. in Cuv. R. anim. 1817. ἀνθος, flos; φιλέω, amo. **Aculeata**.
- Anthophora** Fabr. Syst. Piezat. 1804. ἀνθοφόρος, florifer. **Apiariae**.
- Anthophora** Latr. Hist. n. Cr. et Ins. 1804. ἀνθοφόρος, florifer. **Apiariae**.
- Anthophorides** Westw. Intr. Class. Ins. 1840. *Anthophora*. **Apiariae**.
- Anthracias** Klug Monatsb. Berl. Ak. 1839. ἀνθρακίας, ater. **Chrysididae**.
- Anthreneida** White Ann. Nat. Hist. VII, 1841. ἀνθρήνη, vespa; εἶδω, videor. **Vesparias**.
- Apathites** Newm. Ent. Mag. II, 1834. *Apathus*. **Apiariae**.
- Apathus** Newm. Ent. Mag. II, 1834. α priv.; πάθος, affectus. **Apiariae**.
- Aphellinus** Dalm. Vet. Acad. Handl. 1820. ἀφαλής, planus. **Chalcididae**.
- Aphelopus** Dalm. Anal. Ent. 1824. ἀφαλής, planus; πούς, pes. **Proctotrumpii**.
- Aphelotoma** Westw. Proc. Ent. Soc. Lond. 1841. ἀφαλής, planus; τόμη, segmen. **Sphæctides**.
- Aphidiadae** Steph. Ill. Brit. Ent. 1835. *Aphidius*. **Braconides**.
- Aphidini** Halid. Ent. Mag. I, 1833. *Aphidius*. **Braconides**.
- Aphidius** Nees N. Act. Nat. Cur. IX, 1818. *Aphis*. **Braconides**.
- Apiariae** Latr. Hist. nat. Ins. 1802. *Apis*. **Aculeata**.
- Apis** Leach Edinb. Encycl. 1812. *Apis*. **Apiariae**.
- Apidae** Leach Brit. Encycl. 1817. *Apis*. **Apiariae**.
- Apides** Leach Edinb. Encycl. 1812. *Apis*. **Apiariae**.

- Apina** Newm. Ent. Mag. II, 1834. *Apis*. **Apiariae.**
- Apis** Linn. Syst. Nat. 1735. *Nom. propr.* **Apiariae.**
- Apites** Newm. Ent. Mag. II, 1834. *Apis*. **Apiariae.**
- Apius** Jur. N. Méth. Class. 1807. *ἄπιων*, macer. **Crabronites.**
- Apoica** Lepell. Hymén. I, 1836. *ἄποικος*, exsul. **Vespariae.**
- Apophyllus** Hartig in Germ. Zeitschr. 1840. *ἀπό; φύλλον*, folium. **Cynipseae.**
- Aporida** Leach Edinb. Encycl. 1817. *Aporus*. **Pompili.**
- Aporus** Spin. Ins. Ligur. II, 1808. *ἄπορος*, incertus. **Pompili.**
- Aprostocetus** Westw. Phil. Mag. II, 1833. *α priv.; πρὸς, πρὸ; τοκετός*, partus. **Chalcidiae.**
- Apterogyna** Latr. Gen. Cr. et Ins. 1809. *ἄπτερος*, non alatus; *γυνή*, femina. **Mutillariae.**
- Arge** Schrank Faun. Boic. II, 1801. *ἀργός*, piger. **Tenthredinetae.**
- Ariphron** Erichs. in Wieg. Arch. 1842. *ἀρίφρων*, prudentissimus. **Thynnidae.**
- Arpactus** Jur. N. Méth. Class. 1807. *ἄρπακτος*, raptus. **Crabronites.**
- Arotos** Grav. Ichn. Europ. 1829. *ἀρότης*, arator. **Ichneumonides.**
- Asaphes** Walk. Ent. Mag. II, 1834. *ἄσαφής*, obscurus. **Chalcidiae.**
- Ascogaster** Wesm. Mon. Brac. Belg. 1835. *ἀσκός*, saccus; *γαστήρ*, venter. **Braconides.**
- Ascoli** Guér. Voy. Coqu. 1838. *Scolia* (anagr.) = **Scolia.** — **Scoliatæ.**
- Aspicolpus** Wesm. Mon. Brac. Belg. 1838. *ἀσπίς*, scutum; *κόλπος*, mutilus. = **Helcon.** — **Bracon.**
- Aspidion** Shuck. Hist. of Ins. 1840. *ἀσπίδιον*, scutulum. **Crabronites.**
- Aspigonus** Wesm. Mon. Brac. Belg. 1835. *ἀσπίς*, scutum; *γώνος*, angulus. **Braconides.**
- Astata** Latr. Caract. gén. 1796. *ἄστατος*, instabilis. **Larratae.**
- Astatus** Klug Mon. Siric. 1803. *ἄστατος*, instabilis. **Tenthredinetae.**
- Asticta** Newm. Ent. Mag. V, 1838. *ἄστικτος*, non punctatus. **Tenthredinetae.**
- Athalia** Leach Zool. Misc. III, 1817. *ἀθαλής*, non virescens. **Tenthredinetae.**
- Atractodes** Grav. Ichn. Europ. 1829. *ἀτρακτος*, fusus. **Ichneumonides.**
- Atta** Fabr. Syst. Piezat. 1804. *Nom. propr.* **Formicariae.**
- Aulacidae** Shuck. Entomol. 1841. *Aulacus*. **Terebrantia.**
- Aulacomeris** Spin. Ann. Soc. Ent. Fr. IX, 1840. *αὐλαξ*, sulcus; *μηρός*, perna. **Tenthredinetae.**
- Aulacus** Jur. N. Méth. Class. 1807. *αὐλαξ*, sulcus. **Aulacidae.**
- Aulax** Hartig in Germ. Zeitschr. 1840. (*αὐλαξ*) *nom. propr.* **Cynipseae.**
- Auplopus** Spin. Ann. Soc. Ent. Fr. 1841. *α priv.; ὄπλον*, arma; *πούς*, pes. **Pompili.**
- Aylax** — (Vid. **Aulax**). — **Cynipseae.**
- Baeus** Halid. Ent. Mag. I, 1833. *βαῖος*, exilis. **Proctotruti.**
- Banchus** Fabr. Ent. syst. Suppl. 1798. **Ichneumonides.**
- Baryceros** Grav. Ichn. Europ. 1829. *βαρύς*, gravis; *κέρας*, cornu. **Ichneumonides.**
- Barypus** Halid. (Mscr.) *βαρύς*, gravis; *πούς*, pes. = **Acrodactyla.** — **Ichneumonides.**

- Basalys** Westw. Phil. Mag. III, 1833. βάσις, passus; ἄλιος, marinus. **Proctotrupii.**
- Bassus** Fabr. Syst. Piezat. 1804. Nom. propr. **Ichneumonides.**
- Bellerus** Walk. Ann. Nat. Hist. XI, 1843. Nom. propr. **Chalcidiae.**
- Belyta** Jur. N. Méth. Class. 1807. βέλος, telum. **Proctotrupii.**
- Bembecidae** Westw. Intr. Class. Ins. 1840. *Bembex*. **Bembecides.**
- Bembecides** Latr. Gen. Cr. et Ins. 1807. *Bembex*. **Aculeata.**
- Bembeciles** Latr. Hist. nat. Ins. 1802. *Bembex*. = **Bembecides.**
- Bembecinae** Fallen N. Hym. Disp. 1813. *Bembex*. = **Bembecides.**
- Bembecites** Newm. Ent. Mag. II, 1834. *Bembex*. = **Bembecides.**
- Bembex** Fabr. Gen. Insect. 1776. βέμβηξ, trochus. **Bembecides.**
- Bembyx** Fabr. Syst. Entom. 1775. — (Vid. **Bembex**). — **Bembecides.**
- Bethyidae** Halid. Hymen. Syn. 1840. *Bethylus*. **Proctotrupii.**
- Bethylus** Latr. Hist. nat. Ins. 1804: **Proctotrupii.**
- Blastes** Paas. Krit. Revis. II, 1806. βλαστής, fortis. **Apiariae.**
- Biorhiza** Westw. Intr. Class. Ins. 1840. βίωω, vivo; ῥίζα, radix. **Cynipseae.**
- Blaeus** Nees N. Act. Nat. Cur. IX, 1818. βλάζ, piger. **Braconides.**
- Blasticotoma** Klug Jahrb. Insect. 1834. βλαστικώδης, ad germinandam aptus; τομή, segmen. **Tenthred.**
- Blastophaga** Grav. Beitr. Entom. 1829. βλάστος, germen; φάγω, comedo. **Chalcidiae.**
- Blennocampa** Hartig Aderfl. Deutschl. 1837. βλέννος, mucosus; καμπή, eruca. **Tenthredinetæ.**
- Blepharipus** Lepell. Ann. Soc. Ent. Fr. III, 1834. βλεφαρίς, supercillum; πούς, pes. **Crabronites.**
- Bombides** Lepell. Hymen. I, 1836. *Bombus*. **Apiariae.**
- Bombus** Latr. Hist. nat. Ins. 1802. (βόμβος; nom. propr. **Apiariae.**
- Bothriothorax** Ratzeb. Ichn. Forstins. 1844. βοθρίον, fovea; θώραξ, thorax. **Chalcidiae.**
- Brachistes** Wesm. Mon. Bracon. Belg. 1835. βραχύς, brevis. **Braconides.**
- Brachygaster** Leach Edinb. Encycl. 1817. βραχύς, brevis; γαστήρ, venter. **Evaniales.**
- Brachygastra** Perty Delect. An. Art. 1830. βραχύς, brevis; γαστήρ, venter. **Vespariae.**
- Brachymeria** Westw. Phil. Journ. I, 1832. βραχύς, brevis; μηρός, perna. **Chalcidiae.**
- Brachypterus** Grav. Ichn. Europ. 1829. βραχύς, brevis; πτερόν, ala. **Ichneumonides.**
- Bracon** Fabr. Syst. Piezat. 1804. **Braconides.**
- Braconidae** Halid. Ent. Mag. V, 1838. *Bracon*. = **Braconides.**
- Braconides** Westw. Intr. Class. Ins. 1840. *Bracon*. **Terebrantia.**
- Braconites** Newm. Ent. Mag. II, 1834. *Bracon*. = **Braconides.**
- Bremus** Jur. N. Méth. Class. 1807. βρέμω, fremo. **Apiariae.**
- Brenerus** Walk. in Curt. Guide etc. 1829. **Chalcidiae.**
- Callaspidia** Dahlb. Mon. Onych. 1842. καλός, pulcher; ἀσπίς, scutum. **Cynipseae.**
- Callectiles** Halid. Ent. Mag. I, 1833. καλός, pulcher; πτερόν, ala. **Chalcidiae.**

- Calliceras** Nees Mon. Pterom. Eur. 1834. καλός, pulcher; κέρασ, cornu. = **Hadroceras**. — **Procl.**
- Callimome** Spin. Ann. Mus. xvii, 1811. κάλλιμος, pulcher. **Chalcidiae**.
- Callitriche** — (Vid. **Eutriche**). — **Proctotrupii**.
- Callitula** Spin. Ann. Mus. xvii, 1811. καλός, pulcher. **Chalcidiae**.
- Calosoter** Walk. Ent. Mag. iv, 1837. κάλον, lignum; σωτήρ, servator. **Chalcidiae**.
- Calotelea** Westw. Tr. Ent. Soc. Lond. 1837. καλός, pulcher; τέλος, finis. **Proctotrupii**.
- Calyoza** Westw. Tr. Ent. Soc. Lond. 1837. καλός, pulcher; ὄζος, articulus. **Proctotrupii**.
- Calypso** Halid. Tr. Ent. Soc. Lond. 1841. Nom. mythol. **Chalcidiae**.
- Calyptus** Halid. Ent. Mag. iii, 1835. καλύπτω, velo. **Braconides**.
- Campoplex** Grav. Ichn. Europ. 1829. κάμπη, eruca; πλήσσω, caedo. **Ichneumonides**.
- Campsomeris** (Lepell.) Guér. Voy. Coqu. 1838. καμψός, curvus; μηρός, perna. = **Scobia**. — **Scoliat**.
- Camptognatha** Westw. in Griff. An. Kingd. 1832. καμπτός, curvus; γνάθος, maxilla. **Formicar.**
- Camptoprium** Spin. Ann. Soc. Ent. Fr. ix, 1840. καμπτός, curvus; πρίων, serra. **Tenthredinetae**.
- Campylonyx** Westw. Proc. Zool. Soc. Lond. 1835. καμπύλος, flexus; ὄνυξ, unguis. **Proctotrupii**.
- Caratomus** Dalm. Vet. Acad. Handl. 1820. παρατόμος, capite privatus. **Chalcidiae**.
- Cardiochiles** Nees N. Act. Nat. Cur. ix, 1818. καρδιά, cor; χεῖλος, labium. **Braconides**.
- Carebara** Westw. Ann. Nat. Hist. v, 1840. κερηβαρῶ, capite doleo. **Formicariae**.
- Catochellus** Guér. Mag. Zool. 1842. κάτω, infra; χεῖλος, labium. **Thynnidae**.
- Cea** (Halid.) Walk. Ent. Mag. iv, 1837. Nom. propr. **Chalcidiae**.
- Cechenus** (Illig.) Rossi Faun. Etr. 1807. χαινῶ, oscito. **Braconides**.
- Cella** Shuck. Fossor. Hym. 1837. κηλῖς, stigma. **Crabronites**.
- Celonites** Latr. Hist. nat. Ins. 1804. κήλων, tolleno. **Masarides**.
- Cemolus** Walk. in Curt. Guide etc. 1829. κημῶ, fiscellam appono. **Chalcidiae**.
- Cemonus** Jur. N. Méth. Class. 1807. κημός, fiscella. **Crabronites**.
- Cenococlius** (Halid.) Westw. Intr. Class. Ins. 1840. κενός, vacuus; κοιλία, venter. **Braconides**.
- Centistes** Halid. Ent. Mag. i, 1833. κεντίζω, pungo. **Braconides**.
- Centris** Fabr. Syst. Piezat. 1804. κέντρον, stimulus. **Apiariae**.
- Cephaleia** Jur. N. Méth. Class. 1807. κεφαλή, caput. **Tenthredinetae**.
- Cephalocera** Klug Jahrb. Insect. 1834. κεφαλή, caput; κέρασ, cornu. **Tenthredinetae**.
- Cephalonomia** Westw. Mag. Nat. Hist. vi, 1833. κεφαλή, caput; ἀνόμοιος, inaequalis. **Proctotrup.**
- Cephidae** Halid. Hymen. Syn. 1840. Cephus. **Tenthredinetae**.
- Cephides** Westw. Intr. Class. Ins. 1840. Cephus. **Tenthredinetae**.
- Cephites** Newm. Ent. Mag. ii, 1834. Cephus. **Tenthredinetae**.
- Cephus** Latr. Hist. nat. Ins. 1802. κηφήν, fucus. **Tenthredinetae**.
- Ceramius** Latr. Consid. gén. 1810. κεράμιος, figlinus. **Masarides**.
- Ceranisus** Walk. in Curt. Guide etc. 1829. κέρασ, cornu; ἄνωσος, inaequalis. = **Cirrospilus**. — **Chalc.**

- Ceraphron** Jur. N. Méth. Class. 1807. κέρασ, cornu; ἄφρων, stupidus. **Proctotrupii.**
- Ceraphronidae** Halid. Hymen. Syn. 1840. *Ceraphron*. **Proctotrupii.**
- Ceraphrontes** Halid. Ent. Mag. i, 1833. *Ceraphron*. **Proctotrupii.**
- Ceraphrontides** Westw. Intr. Class. Ins. 1840. *Ceraphron*. **Proctotrupii.**
- Cerapsilon** Halid. in Curt. Guide etc. 1829. κέρασ, cornu; ψίλος, calvus. **Proctotrupii.**
- Cerapterocerus** Westw. Mag. Nat. Hist. vi, 1833. *Cerapterus*; κέρασ, cornu. **Chalcididae.**
- Ceratina** Latr. Hist. nat. Ins. 1804. κεράτινος, corneus. **Apiariae.**
- Ceratocolus** Lepell. Ann. Soc. Ent. Fr. iii, 1834. κέρασ, cornu; κόλος, mutilus. **Crabronites.**
- Ceratomus** Dalm. Vet. Acad. Handl. 1826. κέρασ, cornu; τόμος, segmen. **Chalcididae.**
- Ceratophorus** Shuck. Fossor. Hym. 1837. κέρασ, cornu; φόρος, ferens. **Crabronites.**
- Cerceris** Latr. Hist. n. Cr. et Ins. 1804. κέρκω, crepo. **Crabronites.**
- Cerchysius** Westw. Phil. Journ. i, 1832. κέρκος, cauda; ὕσος, jaculum. **Chalcididae.**
- Cercobelus** Walk. Entomolog. 1842. κέρκος, cauda; βέλος, telum. = **Encystus.** — **Chalcididae.**
- Cerocephala** Westw. in Guér. Mag. Zool. i, 1831. κέρασ, cornu; κεφαλή, caput. **Chalcididae.**
- Ceropales** Latr. Caract. gén. 1796. κέρασ, cornu; παλαιώ, luctor. **Sphecides.**
- Ceroptres** Hartig in Germ. Zeitschr. 1840. **Cynipseae.**
- Chaenon** Curtis Brit. Ent. 1830. χάλνω, dehisco. **Braconides.**
- Chaenusa** Halid. Hym. Brit. Alys. 1841. χάλνω, dehisco; ὕσια, substantia. **Braconides.**
- Chalcida** Leach Edinb. Encycl. 1812. *Chalcis*. **Chalcididae.**
- Chalcides** Walk. Ent. Mag. i, 1833. *Chalcis*. **Chalcididae.**
- Chalcididae** Spin. Ann. Mus. xvii, 1811. *Chalcis*. **Terebrantia.**
- Chalcididae** Walk. Ent. Mag. ii, 1834. *Chalcis*. **Chalcididae.**
- Chalcis** Fabr. Mant. Insect. 1787. *Nom. propr.* (χαλκίς). **Chalcididae.**
- Chalcitella** Westw. Proc. Zool. Soc. Lond. 1835. *Chalcis*. **Chalcididae.**
- Chalcites** Newm. Ent. Mag. ii, 1834. *Chalcis*. **Chalcididae.**
- Chalicodoma** Lepell. Hymén. ii, 1841. χάλιξ, calx; δόμος, domus. **Apiariae.**
- Chalybion** Dahlb. Hym. Europ. 1843. χάλυψ, ferrum. **Sphecides.**
- Charmon** Halid. Ent. Mag. i, 1833. χάρμων, lætitia. **Braconides.**
- Chartergus** Lepell. Hymén. i, 1836. χάρτης, charta; ἔργω, ago. **Vespariae.**
- Chasmodon** Halid. Ent. Mag. 1838. χάσμα, rima; ὀδός, dens. **Braconides.**
- Chelloneurus** Westw. Phil. Mag. iii, 1833. χεῖλος, labium; νεῦρον, nervus. **Chalcididae.**
- Cheiopachus** Westw. Zool. Journ. iv, 1828. χεῖρ, manus; παχὺς, crassus. **Chalcididae.**
- Chelogynus** (Halid.) Westw. Intr. Class. Ins. 1840. χηλή, ungula; γυνή, mulier. **Proctotrupii.**
- Chelonus** Jur. N. Méth. Class. 1807. χελώνη, testudo. **Braconides.**
- Chelostoma** Latr. Gen. Cr. et Ins. 1809. χηλή, ungula; στόμα, os. **Apiariae.**
- Chirocera** Latr. Fam. nat. 1825. χεῖρ, manus; κέρασ, cornu. **Chalcididae.**

- Chirodampus** Halid. Tr. Linn. Soc. Lond. 1836. χείρ, manus; δέρω, ædifico. **Pompili.**
- Chludonia** Herr.-Schäff. Deutschl. Ins. CLVII, 1838. χλιδών, armilla. **Proctotrupii.**
- Chlorion** Latr. Hist. nat. Ins. 1804. χλωρός, virescens. **Sphecides.**
- Chorebus** Halid. Ent. Mag. I, 1833. χωρίζω, sejungo. **Braconides.**
- Choreia** Westw. Mag. Nat. Hist. VI, 1833. χορείος, choreus. **Chalcidiae.**
- Chremylus** Halid. Ent. Mag. I, 1833. χρέμυς, **Braconides.**
- Chrysantheda** Perty Delect. An. art. 1830. χρυσός, aurum; ἀνθηδών, apis. **Apiariae.**
- Chryseida** Spin. in Guér. Mag. Zool. 1840. χρύσεος, aureus. **Chalcidiae.**
- Chrysidida** Leach Edinb. Encycl. 1812. Chrysis. = **Chrysidides.**
- Chrysididae** Leach Brit. Encycl. 1817. Chrysis. = **Chrysidides.**
- Chrysidides** Latr. Hist. nat. Ins. 1802. Chrysis. **Terebrantia.**
- Chrysidites** Newm. Ent. Mag. II, 1834. Chrysis. = **Chrysidides.**
- Chrysis** Linn. Syst. Nat. ed. XII, 1766. χρυσίς, vas aureum. **Chrysidides.**
- Chrysolampus** Spin. Ann. Mus. XVII, 1811. χρυσός, aurum; λάμπω, fulgeo. **Chalcidiae.**
- Cilissa** Leach Edinb. Encycl. 1812. Nom. propr. **Apiariae.**
- Cimbex** Oliv. Enc. méth. V, 1790. κμβάζω, desideo. **Tenthredinetae.**
- Cimbicides** Westw. Intr. Class. Ins. 1840. Cimbex. **Tenthredinetae.**
- Cinetus** Jur. N. Méth. Class. 1807. κινέω, moveo. **Proctotrupii.**
- Cirrospilus** Westw. Phil. Journ. I, 1832. κίρσος, flavus; σπίλος, macula. **Chalcidiae.**
- Cladius** (Illig.) Rossi Faun. Etr. 2 ed. 1808. κλάδος, ramus. **Tenthredinetae.**
- Clavellaria** Lam. Syst. An. s. vert. 1801. Clava. **Tenthredinetae.**
- Clavicera** Walcken. Faun. Paris. 1802. Clava; κέρας, cornu (vox hybr.) **Apiariae.**
- Cleonymidae** Walk. Ent. Mag. I, 1833. Cleonymus. **Chalcidiae.**
- Cleonymus** Latr. Gen. Cr. et Ins. 1809. κλίος, fama; ὄνομα, nomen. **Chalcidiae.**
- Cleptes** Latr. Hist. nat. Ins. 1804. κλέπτῃς, fur. **Chrysidides.**
- Clepticus** Halid. Ann. Nat. Hist. 1838. κλεπτικὸς, furto addictus. **Ichneumonides.**
- Cleptina** Leach Edinb. Encycl. 1812. Cleptes. **Chrysidides.**
- Cleptiosa** Latr. Hist. nat. Ins. 1802. Cleptes. **Terebrantia.**
- Clinocentrus** Halid. Ent. Mag. I, 1833. κλίση, cubile; κέντρον, aculeus. **Braconides.**
- Clistopyga** Grav. Ichn. Europ. 1829. κλειστός, clausus; πυγή, anus. **Ichneumonides.**
- Closterocerus** Westw. Mag. Nat. Hist. 1833. κλωστήρ, fusus; κέρας, cornu. **Chalcidiae.**
- Cnemidium** Perty Delect. An. art. 1830. κνημῖς, tibia. = **Englossa.** — **Apiariae.**
- Coccophagus** Westw. Phil. Mag. III, 1833. κόκκος, coccus; φάγω, comedo. **Chalcidiae.**
- Codrini** Dalm. Vet. Acad. Handl. 1820. Codrus. **Proctotrupii.**
- Codrus** Jur. N. Méth. Class. 1807. Nom. propr. **Proctotrupii.**
- Coelinus** Nees N. Act. Nat. Cur. IX, 1818. κοίλος, cavus. **Braconides.**

- Coelioxys** Latr. Gen. Cr. et Ins. 1809. κοιλία, venter; ὄξυς, acutus. **Apiariae.**
- Coelius** (Lepell.) Guér. Rev. Zool. 1842. = **Trigonalys.** — **Aulacidae.**
- Coeloides** Wesm. Mon. Brac. Belg. 1838. κοῖλος, cavus. **Braconides.**
- Coelogaster** Schrank Schr. Berl. Nat. Fr. I, 1780. κοῖλος, cavus; γαστήρ, venter. = **Leucospis.** — **Chalc.**
- Colastes** Halid. Ent. Mag. I, 1833. κολαστής, castigator. **Braconides.**
- Colax** Curtis Brit. Ent. 1827. κόλαξ, parasitor. **Chalcididae.**
- Coleocentrus** Grav. Ichth. Europ. 1829. κολεός, culeus; κέντρον, aculeus. **Ichneumonides.**
- Colletes** Latr. Hist. nat. Ins. 1804. κολλήτης, glutinans. **Apiariae.**
- Colletides** Lepell. Hymén. 1841. Colletes. **Apiariae.**
- Comedo** Schrank Faun. Boic. II, 1802. Nom. propr. **Chrysidides.**
- Condylodon** Lund Ann. Sc. nat. XXVII, 1831. κόνδυλος, condylus; ὀδών, dens. **Formicariae.**
- Conocercus** Shuck. Hist. of Ins. 1840. κῶνος, conus; κέρκος, cauda. **Ampulicidae.**
- Conura** Spin. in Guér. Mag. Zool. 1837. κῶνος, conus; οὐρά, cauda. **Chalcididae.**
- Copidosoma** Ratzeb. Ichn. Forstins. 1844. κοπίς, pugio; σῶμα, corpus. **Chalcididae.**
- Copisura** Schiödde in Kröy. Nat. Tidsskr. 1837. κοπίς, pugio; οὐρά, cauda. **Braconides.**
- Coptera** Say Bost. Journ. 1836. κόπτω, proscindo. **Proctotrumpiti.**
- Coruna** Walk. Ent. Mag. I, 1833. κορύνη, clava. **Chalcididae.**
- Corynocere** Nees Mon. Pterom. Eur. 1834. κορύνη, clava; κέρας, cornu. **Chalcididae.**
- Corynopus** Lepell. Ann. Soc. Ent. Fr. III, 1834. κορύνη, clava; ποῦς, pes. **Crabronites.**
- Cosila** Guér. Voy. Coqu. 1838. Scolia (anagr.) = **Scolia.** — **Scollitae.**
- Cothonaspis** Hartig in Germ. Zeitschr. 1840. κώθων, poculum; ἀσπίς, scutum. **Cynipseae.**
- Crabro** Fabr. Syst. Entom. 1775. Nom. propr. **Crabronites.**
- Crabronida** Leach Edinb. Encycl. 1812. Crabro. **Crabronites.**
- Crabronidae** Leach in Sam. Compend. 1819. Crabro. = **Crabronites.**
- Crabronides** Leach Edinb. Encycl. 1817. Crabro. = **Crabronites.**
- Crabronites** Latr. Gen. Cr. et Ins. 1804. Crabro. **Aculeata.**
- Craesus** Leach Zool. Misc. III, 1817. **Tenthredinetae.**
- Cratomus** — (Vid. **Caratomus**). — **Chalcididae.**
- Cremastus** Grav. Ichn. Europ. 1829. κρεμαστός, suspensus. **Ichneumonides.**
- Crematogaster** Lund Ann. Sc. nat. XXVII, 1831. κρεμάω, suspendo; γαστήρ, venter. **Formicar.**
- Crocisa** Jur. N. Méth. Class. 1807. κροκίς, tomentum. **Apiariae.**
- Crossocerus** Lepell. Ann. Soc. Ent. Fr. III, 1834. κροσσός, fimbria; κέρας, cornu. **Crabronites.**
- Cryptidae** Shuck. Hist. of Ins. 1840. Cryptus. = **Ichneumonides.**
- Cryptocampus** Hartig Aderfl. Deutschl. 1837. κρύπτω, abscondo; κάμπη, eruca. **Tenthredin.**
- Cryptocerus** Latr. Hist. nat. Ins. 1804. κρύπτω, abscondo; κέρας, cornu. **Formicariae.**
- Cryptochellus** Panz. Krit. Revis. II, 1806. κρύπτω, abscondo; χεῖλος, labium. **Pompiti.**

- Cryptocentrum** (Kirby) Richards. Faun. Bor.-Am. iv, 1838. κρύπτω, abscondo; κέντρον, aculeus. **Ichn.**
- Crypturus** Grav. Ichn. Europ. 1829. κρύπτω, abscondo; οὐρά, cauda. **Ichneumonides.**
- Cryptus** Fabr. Syst. Piezat. 1804. κρυπτός, absconditus. **Ichneumonides.**
- Cryptus** Jur. N. Méth. Class. 1807. κρυπτός, absconditus. = **Hylotoma.** — **Tenthredinetae.**
- Ctenioschelus** Rom. in Guér. Mag. Z. 1840. κτενιον, pectunculus; σχελῖς, hidens. = **Melissodes.** — **Apiar.**
- Cteniscus** Halid. Ann. Nat. Hist. II, 1838. κτενιον, pectunculus. = **Exenterus.** — **Ichneumon.**
- Cyanopterus** Halid. Ent. Mag. III, 1835. κυανέος, cœruleus; πτερόν, ala. **Braconides.**
- Cylloceria** Schiödde in Guér. Rev. zool. 1837. κυλλός, curvus; κεραία, prominentia. **Ichneumonid.**
- Cyllomus** Halid. in Curt. Guide etc. 1829. κυλλός, curvus. **Chalcididae.**
- Cyniphidae** Halid. Hymen. Syn. 1840. Cynips. = **Cynipseae.**
- Cynipidae** Westw. Intr. Class. Ins. 1840. Cynips. **Cynipseae.**
- Cynipides** Hartig in Germ. Zeitschr. 1840. Cynips. **Cynipseae.**
- Cynipites** Newm. Ent. Mag. II, 1834. Cynips. **Cynipseae.**
- Cynips** Linn. Syst. Nat. 1748. Nom. propr. (κνίψ). **Cynipseae.**
- Cynipseae** Fallen N. Hym. Disp. 1813. Cynips. **Terebrantia.**
- Cynipsera** Latr. Hist. nat. Ins. 1802. Cynips. = **Chalcididae.**
- Cynipsida** Leach Edinb. Encycl. 1812. Cynips. = **Cynipsides.**
- Cynipsidae** Leach Brit. Encycl. 1817. Cynips. = **Chalcididae.**
- Cynipsides** Leach Edinb. Encycl. 1812. Cynips. = **Chalcididae.**
- Cynipsillum** Lam. Hist. An. s. vert. 1817. Cynips. **Terebrantia.**
- Cyphona** Dahl. Vet. Acad. Handl. 1835. κύφων, lignum curvatum. **Tenthredinetae.**
- Cyrtogaster** Walk. Ent. Mag. I, 1833. κυρτός, curvus; γαστήρ, venter. **Chalcididae.**
- Cyrtosoma** Walk. in Curtis Guide etc. 1829. κυρτός, curvus; σῶμα, corpus. **Chalcididae.**
- Daceton** Perty Delect. An, art. 1830. δακετόν, animal venenosum. **Formicariae.**
- Dacnusa** Halid. Ent. Mag. I, 1833. δάκνα, ? **Braconides.**
- Dasypoda** Latr. Hist. nat. Ins. 1802. δασύς, asper; ποῦς, pes. **Apiariae.**
- Dasyproctus** Lepell. Ann. Soc. Ent. Fr. III, 1834. δασύς, asper; προκτός, podex. **Crabronites.**
- Decatoma** Spin. Ann. Mus. xvii, 1811. δέκα, decem; τομή, segmen. **Chalcididae.**
- Dendrosoter** Wesm. Mon. Brac. Belg. 1838. δένδρον, arbor; σωτήρ, salvator. **Braconides.**
- Derostenus** Westw. Mag. Nat. Hist. VI, 1833. δέση, collum; στενός, angustus. **Chalcididae.**
- Diamma** Westw. Proc. Zool. Soc. Lond. 1835. διαμμος, planè arenosus. **Thynnidae.**
- Diapria** Latr. Caract. gén. 1796. διαπρίω, serrà divido. **Proctotruperii.**
- Diapriae** Halid. Ent. Mag. I, 1833. Diapria. **Proctotruperii.**
- Diapriadae** Halid. Hymen. Syn. 1840. Diapria. **Proctotruperii.**
- Diapriides** Westw. Intr. Class. Ins. 1840. Diapria. **Proctotruperii.**
- Diastrophus** Hartig in Germ. Zeitschr. 1840. διάστροφος, distortus. **Cynipseae.**

- Dichroa** Illig. Mag. Insect. 1805. *δίχροος*, bicolor. = **Sphcodes**. — **Apiariae**.
- Dicladocerus** Westw. Phil. Journ. i, 1832. *δισ*, bis; *κλάδος*, ramus; *κέρας*, cornu. **Chalcidiae**.
- Dicondylus** Halid. Ent. Mag. i, 1833. *δισ*, bis; *κόνδυλος*, condylus. **Proctotruxii**.
- Dicormus** Först. Beitr. Mon. Pterom. 1841. *δισ*, bis; *κορυός*, truncus. **Chalcidiae**.
- Dicranorhina** Shuck. Hist. of Ins. 1840. *δίκρανος*, biceps; *ῥιν*, nasus. **Larrates**.
- Dictynna** Westw. Arc. ent. 1841. *Nom. mythol.* **Tenthredinetae**.
- Dicyclus** Walk. Ent. Mag. i, 1833. *δισ*, bis; *κύκλος*, circulus. **Chalcidiae**.
- Didymogastra** Perty Delect. An. art. 1830. *δίδυμος*, duplex; *γαστήρ*, venter. **Vespariae**.
- Dielocerus** Curt. Trans. Linn. Soc. Lond. 1844. *διελέω*, evolvo; *κέρας*, cornu. **Tenthredinetae**.
- Dimenes** Herr.-Sch. Nomencl. ent. ii, 1840. *δισ*, bis; *μένος*, fortis. = **Symmorphus**. — **Vespar**.
- Dimorpha** Jur. N. Méth. Class. 1807. *δίμορφος*, biformis. **Crabronites**.
- Dimorphides** Lepell. Hymén. ii, 1841. *Dimorpha*. **Apiariae**.
- Dinetus** Jur. N. Méth. Class. 1807. *δινητός*, rotans. **Larratae**.
- Dineura** Dahlb. Consp. Tenth. etc. 1835. *δισ*, bis; *νεῦρον*, nervus. **Tenthredinetae**.
- Dineurus** Westw. Intr. Class. Ins. 1840. *δισ*, bis; *νεῦρον*, nervus. **Crabronites**.
- Diodontus** Curt. Brit. Ent. 1834. *δισ*, bis; *όδους*, dens. **Crabronites**.
- Diomorus** Walk. Ent. Mag. ii, 1834. *δισ*, bis; *ἄμορος*, vicinus. **Chalcidiae**.
- Diospilus** Halid. Ent. Mag. i, 1833. *δίος*, divinus; *σπίλος*, macula. **Braconides**.
- Dioxys** Lepell. et Serv. Enc. méth. x, 1825. *δισ*, bis; *ὄξυς*, acutus. **Apiariae**.
- Dioza** Halid. in Curt. Guide etc. 1829. *δισ*, bis; *ὄζος*, articulus. **Chalcidiae**.
- Dipara** Walk. Ent. Mag. i, 1833. *δισ*, bis; *παρά*, ? **Chalcidiae**.
- Diphadnus** Hartig Aderfl. Deutschl. i, 1837. *δισ*, bis; *φάτνη*, patena. **Tenthredinetae**.
- Diphlebus** Westw. Intr. Class. Ins. 1840. *δισ*, bis; *φλέψ*, vena. **Crabronites**.
- Diphysis** Lepell. Hymén. ii, 1841. *δισ*, bis; *φύσις*, generatio. **Apiariae**.
- Diplazon** (Nees) Grav. Act. Nat. Cur. ix, 1818. *διπλάζω*, duplico. = **Bassus**. — **Ichneumonides**.
- Diplolepariae** Latr. Hist. nat. Ins. 1802. *Diplolepis*. = **Cynipseae**.
- Diploleptidae** Leach Brit. Encycl. 1817. *Diplolepis*. = **Cynipseae**.
- Diploleptides** Leach Edinb. Encycl. 1812. *Diplolepis*. = **Cynipseae**.
- Diplolepis** Geoffr. Hist. Ins. 1764. *διπλόος*, duplex; *λεπίς*, squama. **Cynipseae**.
- Diplolepis** Fabr. Syst. Piezat. 1804. *διπλόος*, duplex; *λεπίς*, squama. **Chalcidiae**.
- Diploptera** Latr. in Cuv. R. anim. 1817. *διπλόος*, duplex; *πτερόν*, ala. **Aculeata**.
- Diprion** Schrank Faun. Boic. 1801. *δισ*, bis; *πρίων*, serra. **Tenthredinetae**.
- Diraphus** Wesm. Mon. Brac. Belg. 1838. *δισ*, bis; *ῥαφή*, satura. **Braconides**.
- Dirrhinus** Dalm. Vet. Acad. Handl. 1818. *δισ*, bis; *ῥιν*, nasus. **Chalcidiae**.
- Discoelius** Latr. Gen. Cr. et Ins. iv, 1809. *δισ*, bis; *κοιλία*, venter. **Vespariae**.
- Ditrocha** Hartig Aderfl. Deutschl. i, 1837. *δισ*, bis; *προχός*, turbo. **Hymenoptera**.

- Dolerus** Jur. N. Méth. Class. 1807. *δολερός*, dolosus. **Tenthredinetae.**
- Dolichoderus** Lund Ann. Sc. nat. xxvii, 1831. *δολιχός*, longus; *δέρη*, collum. **Formicariae.**
- Dolichurus** Latr. Gen. Cr. et Ins. 1809. iv, 1809. *δολιχός*, longus; *ούρά*, cauda. **Pompili.**
- Doryctes** Halid. Ent. Mag. 1836. *δορύσσω*, lancea pugno. **Braconides.**
- Dorylida** Leach Edinb. Encycl. 1812. *Dorylus*. **Aculeata.**
- Dorylidae** Shuck. Ann. Nat. Hist. 1840. *Dorylus*. **Aculeata.**
- Dorylus** Latr. Hist. nat. Ins. 1802. *δορύλος*, ? **Dorylidae.**
- Dosythus** Leach Zool. Misc. 1817. ? **Tenthredinetae.**
- Druida** Newm. Ent. Mag. v, 1838. *Nom. propr.* **Tenthredinetae.**
- Dryini** Halid. Ent. Mag. i, 1833. *Dryinus*. **Proctotrupii.**
- Dryinidae** Halid. Hymen. Syn. 1840. *Dryinus*. **Proctotrupii.**
- Dryinus** Fabr. Syst. Piezat. 1804. *δρύινος*, quercinus. **Pompili.**
- Dryinus** Latr. Hist. nat. Ins. 1804. *δρύινος*, quercinus. **Proctotrupii.**
- Dufourea** Lepell. Hymén. ii, 1841. *Dic. DUFOUR.* **Apiariae.**
- Dyscoletes** Westw. Intr. Class. Ins. 1840. *δύσκολος*, morosus. **Braconides.**
- Dyscolus** Halid. (Mscr.) *δύσκολος*, morosus. = **Dyscoletes.** — **Braconides.**
- Earinus** Wesm. Mon. Brac. Belg. 1837. *εαρινός*, vernus. **Braconides.**
- Echthrus** Grav. Ichn. Europ. 1829. *εχθρός*, invisus. **Ichneumonides.**
- Eciton** Latr. Hist. nat. Ins. 1804. **Formicariae.**
- Ectroma** Westw. Phil. Mag. iii, 1833. *εκτρωμα*, abortivus. **Chalcididae.**
- Elachistus** Spin. Ann. Mus. xvii, 1811. *ελαχίστος*, minimus. **Chalcididae.**
- Elampus** Spin. Ins. Ligur. ii, 1808. *ελλάμπω*, illuceo. **Chrysidides.**
- Elaphroptera** Guér. Voy. Coqu. 1838. *ελαφρός*, celer; *περόν*, ala. **Thynnidae.**
- Elasmus** Westw. Phil. Mag. iii, 1833. *ελασμα*, lamina. **Chalcididae.**
- Elassus** Wesm. Mon. Brac. Belg. 1835. *ελάσσω*, inferior. **Braconides.**
- Elis** Fabr. Syst. Piezat. 1804. *ελω*, mico. **Scolietae.**
- Embolemus** Westw. Phil. Mag. ii, 1833. *εμβόλιμος*, interpositus. **Proctotrupii.**
- Emphytus** Klug Berl. Mag. viii, 1811. *εμφυτος*, insitus. **Tenthredinetae.**
- Encyrtidae** Walk. Ent. Mag. iv, 1837. *Encyrtus*. **Chalcididae.**
- Encyrtides** Westw. Intr. Class. Ins. 1840. *Encyrtus*. **Chalcididae.**
- Encyrtus** Latr. Gen. Cr. et Ins. iv, 1809. *έν*, in; *κυρτός*, curvus. **Chalcididae.**
- Enicospilus** Steph. Ill. Brit. Ent. 1835. *ενικός*, unicus; *σπίλος*, macula. **Ichneumonides.**
- Enodia** Dahlb. Hym. Europ. 1843. *ενοδίας*, in viâ jacens. **Sphecides.**
- Enneatoma** Spin. (Mscr.) *έννέα*, novem; *τομή*, segmen, = **Eurytoma.** — **Chalcididae.**
- Entedon** Dalm. Vet. Acad. Handl. 1820. *εντός*, intus; *έδω*, edo. **Chalcididae.**
- Entomia** Herr.-Sch. Nomencl. ent. ii, 1840. *έντομος*, insectus. **Proctotrupii.**

- Entranus** Walk. in Curt. Guide etc. 1829. *έντρανος*, penetrans. **Chalcidiae.**
- Entypus** Dahlb. Hym. Europ. 1843. *έντυπος*, impressus. **Pompili.**
- Epeolus** Latr. Hist. nat. Ins. 1802. *ήπιολος*, incubo. **Apiariae.**
- Ephedrus** Halid. Ent. Mag. i, 1833. *ήφεδρος*, observator. **Braconides.**
- Ephialtes** Schrank Faun. Boic. II, 1802. *ήφιάλτης*, incubo. **Ichneumonides.**
- Epicampus** Walk. in Curt. Guide etc. 1829. *ήπι*, super; *κάμπη*, eruca. **Chalcidiae.**
- Epicharis** Klug in Illig. Mag. vi, 1807. *ήπιχαρις*, amœnus. **Apiariae.**
- Epiclerus** Halid. Tr. Ent. Soc. Lond. III, 1843. *ήπικληρος*, heres. **Chalcidiae.**
- Epicopterus** Westw. Mag. Nat. Hist. 1833. *ήπικόπος*, resectus; *πταρόν*, ala. **Chalcidiae.**
- Epimacrus** Walk. Ent. Mag. i, 1833. *ήπι*, super; *μακρός*, longus. **Chalcidiae.**
- Epimeces** Westw. Mag. Nat. Hist. vi, 1833. *ήπιμήκης*, longus. **Proctotruxii.**
- Epipone** Latr. Hist. nat. Ins. 1804. *ήπίπονος*, ærumnosus. **Vespariae.**
- Episyron** Schiödte in Kröy. Nat. Tidssk. 1837. *ήπίσύρω*, post me traho. **Pompili.**
- Epistenia** Westw. in Griff. An. Kingd. 1832. *ήπι*, super; *στενός*, angustus. **Chalcidiae.**
- Epitranus** Walk. Ent. Mag. II, 1834. *ήπι*, super; *τρανός*, clarus. **Chalcidiae.**
- Epomidiopteron** Rom. Ann. Soc. Ent. Fr. IV, 1835. *ήπωμίδιον*, humerulus; *πταρόν*, ala. **Scotietae.**
- Epyris** Westw. Phil. Journ. I, 1832. **Proctotruxii.**
- Eriocydnus** (Halid.) Walk. Ent. Mag. IV, 1837. *ήρι*, valdè; *κυνός*, inclytus. **Chalcidiae.**
- Eriocampa** Hartig Aderfl. Deutschl. I, 1837. *ήριον*, lana; *κάμπη*, eruca. **Tenthredinetae.**
- Eriodorus** Walcken. Faun. Paris. 1802. *ήριον*, lana; *δορός*, saccus. = **Proctotruxes.** - **Proctotruxii.**
- Eriops** Klug in Illig. Mag. vi, 1807. *ήρι*, valdè; *ώψ*, oculus. **Apiariae.**
- Erythrus** Walk. in Curt. Guide etc. 1829. *ήρυθρός*, ruber. **Chalcidiae.**
- Eubadizon** Nees Hym. Ichn. aff. 1834. *εὗ*, benè; *βαδίζω*, incedo. **Braconides.**
- Eubadizus** Nees Berl. Mag. 1814. *εὗ*, benè; *βαδίζω*, incedo. = **Eubadizon.** - **Braconides.**
- Eucera** Scop. Ann. Hist. nat. 1769. *εὗ*, benè; *κέρας*, cornu. **Apiariae.**
- Eucercus** Walk. in Curt. Guide etc. 1829. *εὗ*, benè; *κέρκος*, cauda. **Chalcidiae.**
- Euceros** Grav. Ichn. Europ. 1829. *εὗ*, benè; *κέρας*, cornu. **Ichneumonides.**
- Eucharida** Leach Edinb. Encycl. 1812. *Eucharis.* **Chalcidiae.**
- Eucharis** Latr. Hist. nat. Ins. 1804. *εὗχαρις*, gratus. **Chalcidiae.**
- Euchroeus** Latr. Gen. Cr. et Ins. IV, 1809. *εὗχροία*, color sanus. **Chrysidides.**
- Eucolla** Westw. Mag. Nat. Hist. VIII, 1833. *εὗ*, benè; *κοίλος*, cavus. **Cynipseae.**
- Euderus** Halid. Tr. Ent. Soc. Lond. III, 1843. *εὗ*, benè; *δέρος*, cutis. **Chalcidiae.**
- Euglossa** Latr. Hist. nat. Ins. 1802. *εὗ*, benè; *γλώσσα*, lingua. **Apiariae.**
- Eulaema** Lepell. Hymén. II, 1841. *εὗ*, benè; *λαίμα*, desiderium. **Apiariae.**
- Eulaemites** Lepell. Hymén. II, 1841. *Eulaema.* **Apiariae.**
- Eulophides** Westw. Intr. Class. Ins. 1840. *Eulophus.* **Chalcidiae.**

- Eulophus** Geoffr. Hist. Ins. 1764. εὐλοφος, pulchrè cristatus. **Chalcidiae.**
- Eumenes** Latr. Hist. nat. Ins. 1802. εὐμενής, benevolens. **Vespariae.**
- Eumenida** Leach Edinb. Encycl. 1812. *Eumenes.* **Vespariae.**
- Eumenidae** Westw. Intr. Class. Ins. 1840. *Eumenes.* **Vespariae.**
- Eumenides** Dahlb. Clav. n. Hym. syst. 1835. *Eumenes.* **Vespariae.**
- Eumeslus** Westw. Intr. Class. Ins. 1840. εὐ, benè; μέσος, medius. **Ichneumonides.**
- Euneura** Walk. Ann. Nat. Hist. 1844. εὐ, benè; νεῦρον, nervus. **Chalcidiae.**
- Eunotus** Walk. Ent. Mag. II, 1834. εὐ, benè; νῶτος, dorsum. **Chalcidiae.**
- Eupelmus** Dalm. Vet. Acad. Handl. 1820. εὐ, benè; πέλμα, solea. **Chalcidiae.**
- Euphorus** Nees Mon. Codrin. Eur. 1834. εὐφορος, facilè ferens. **Braconides.**
- Euplectrus** Westw. Phil. Mag. I, 1832. εὐ, benè; πλῆκτρον, plectrum. **Chalcidiae.**
- Eupsilocera** Westw. Intr. Class. Ins. 1840. εὐ, benè; ψίλος, nudus; κέρα, cornu. **Chalcidiae.**
- Eurychorus** Walk. in Curt. Guide etc. 1829. εὐρύχορος, spatiosus. **Chalcidiae.**
- Eurys** Newm. Entomol. 1841. εὐρύς, latus. **Tenthredinetæ.**
- Eurytoma** (Illig.) Rossi Faun. Etr. 2 ed. 1807. εὐρύς, latus; τόμη, segmen. **Chalcidiae.**
- Eurytomidae** Walk. Ent. Mag. 1832. *Eurytoma.* **Chalcidiae.**
- Eurytomides** Westw. Intr. Class. Ins. 1840. *Eurytoma.* **Chalcidiae.**
- Eusela** Walk. in Curt. Guide etc. 1829. εὐ, benè; σελίς, fulgor. **Chalcidiae.**
- Euspongius** Lepell. Ann. Soc. Ent. Fr. I, 1832. εὐ, benè; σπόγγος, spongia. **Crabronites.**
- Eustochus** Halid. Ent. Mag. I, 1833. εὐστοχος, benè petens. **Proctotrupii.**
- Eutelus** Walk. Ent. Mag. II, 1834. εὐ, benè; τέλος, finis. **Chalcidiae.**
- Eutriche** Nees Mon. Pterom. Eur. 1834. εὐ, benè; θριξ, capillus. **Proctotrupii.**
- Euura** Newm. Ent. Mag. IV, 1837. εὐ, benè; οὐρά, cauda. **Tenthredinetæ.**
- Euzonia** Kirby (Mscr.) εὐζωνος, benè cinctus. **Crabronites.**
- Evania** Fabr. Syst. Entom. 1775. εὐάνιος, mitis. **Evaniales.**
- Evaniadae** Leach Encycl. Brit. 1817. *Evania.* = **Evaniales.**
- Evaniades** Leach Edinb. Encycl. 1812. *Evania.* = **Evaniales.**
- Evaniales** Latr. Hist. nat. Ins. 1802. *Evania.* **Terebrantia.**
- Evaniidae** Westw. Intr. Class. Ins. 1840. *Evania.* = **Evaniales.**
- Evaniites** Newm. Ent. Mag. II, 1834. *Evania.* = **Evaniales.**
- Evodia** Panz. Krit. Revis. 1806. εὐόδος, bonam viam habens. **Andrenetae.**
- Exeirus** Shuck. Tr. Ent. Soc. Lond. 1837. ἐξείρω, exseŕo. **Pompili.**
- Exenterus** Hartig in Wieg. Arch. 1837. ἐξεντερίζω, viscera eximo. **Ichneumonides.**
- Exetastes** Grav. Ichn. Europ. 1829. ἐξεταστής, explorator. **Ichneumonides.**
- Exochus** Grav. Ichn. Europ. 1829. ἐξοχος, eminent. **Ichneumonides.**
- Exothecus** Wesm. Mon. Brac. Belg. 1838. ἔξω, foris; ὀθήκη, vagina. **Braconides.**

- Fenella** Westw. Intr. Class. Ins. 1840. *Nom. propr.* **Tenthredinetae.**
- Fenusa** Leach Zool. Misc. III, 1817. *Nom. propr.* **Tenthredinetae.**
- Figites** Latr. Hist. nat. Ins. 1802. **Cynipseae.**
- Figitides** Hartig in Germ. Zeitschr. 1840. *Figites.* **Cynipseae.**
- Foenus** Fabr. Entom. syst. 1798. *Nom. propr.* **Evaniales.**
- Formica** Linn. Syst. Nat. 1735. *Nom. propr.* **Formicariae.**
- Formicadae** Leach Encycl. Brit. 1817. *Formica.* = **Formicariae.**
- Formicariae** Latr. Hist. nat. Ins. 1802. *Formica.* **Aculeata.**
- Formicarides** Leach Edinb. Encycl. 1812. *Formica.* = **Formicariae.**
- Formicidae** Steph. Syst. Catal. 1829. *Formica.* = **Formicariae.**
- Formicites** Newm. Ent. Mag. II, 1834. *Formica.* = **Formicariae.**
- Fossores** Latr. in Cuv. R. anim. 1817. *Fossor.* **Aculeata.**
- Galesus** Curt. Brit. Ent. 1831. *Nom. propr.* **Proctotruxii.**
- Gallicolae** Latr. in Cuv. R. anim. 1817. *Galla; colo.* = **Cynipseae.**
- Ganychorus** Halid. Ent. Mag. III, 1835. *γάνωω, delecto; χώρος, spatium.* **Braconides.**
- Gasteruption** Latr. Caract. gén. 1796 *γαστήρ, venter; ἔπιος, supinus.* = **Foenus.** — **Evaniales.**
- Gastracanthus** Westw. Mag. Nat. Hist. VI, 1833. *γαστήρ; ἀκανθα, aculeus.* = **Hetroxys.** — **Chalc.**
- Gastrancistrus** Westw. Phil. Mag. II, 1833. *γαστήρ, venter; ἄγκιστρον, uncus.* **Chalcidiae.**
- Gastrilegides** Lepell. Hymén. 1841. *γαστήρ, venter; λέγω, lego.* **Aptariae.**
- Gastrosericus** Spin. Ann. Soc. Ent. Fr. 1839. *γαστήρ, venter; σηρικὸς, sericus.* **Larrates.**
- Gells** Thunb. Act. Upsal. IX, 1827. *Nom. propr.* **Ichneumonides.**
- Glyphe** Walk. Ent. Mag. II, 1834. *γλυφή, sculptura.* **Chalcidiae.**
- Glypta** Grav. Ichn. Europ. 1829. *γλυπτὸς, sculptus.* **Ichneumonides.**
- Gnamptodon** Halid. Ent. Mag. I, 1833. *γναμτὸς, curvatus; ὄδους, dens.* **Braconides.**
- Gnatho** Klug Berl. Mag. IV, 1810. *γνάθων, bucco.* = **Ceramius.** — **Masarides.**
- Gnatho** Curt. Guide etc. 1829. *γνάθων, bucco.* **Chalcidiae.**
- Goedartia** Boje in Kröy. Nat. Tidsskr. 1841. *Dic. GOEDART.* **Ichneumonides.**
- Gonatocerus** Nees Mon. Pterom. Eur. 1834. *γόνυ, genu; κέρας, cornu.* **Proctotruxii.**
- Gonatopides** Westw. Intr. Class. Ins. 1840. *Gonatopus.* **Proctotruxii.**
- Gonatopus** Ljungh in Web. u. M. Beitr. 1810. *γόνυ, genu; ποῦς, pes.* **Proctotruxii.**
- Gonius** Jur. N. Méth. Class. 1807. *γόνιος, secundus.* **Crabronites.**
- Gorytes** Latr. Hist. nat. Ins. 1804. *γωρυτὸς, corytus.* **Crabronites.**
- Gravenhorstia** Druws. et Boje in Kröy. Nat. Tids. 1836. *Dic. GRAVENHORST.* **Ichneumonides.**
- Gryon** Halid. Ent. Mag. I, 1833. *γρὸ, grunnitus.* **Proctotruxii.**
- Gymnus** Spin. Ins. Ligur. II, 1808. *γυμνός, nudus.* **Aptariae.**
- Gyrodroma** Klug in Illig. Mag. VI, 1807. *γῦρος, gyrus; δρομῆα, curro.* **Aptariae.**

- Hadrocera** Först. Beitr. Mon. Pterom. 1841. ἀδρός, firmus; κέρασ, cornu. **Proctotrupii.**
- Halictus** Latr. Hist. nat. Ins. 1804. ἀλλίζω, colligo. **Apiariae.**
- Halticella** Spin. Ann. Mus. xvii, 1811. ἀλτικὸς, celer. **Chalcidiae.**
- Haltichella** — (Vid. **Halticella**). — **Chalcidiae.**
- Halticoptera** Spin. Ann. Mus. xvii, 1811. ἀλτικὸς, celer; πτερόν, ala. **Chalcidiae.**
- Halticoptera** Halid. Hymen. Syn. 1840. ἀλτικὸς, celer; πτερόν, ala. **Chalcidiae.**
- Harpiphorus** Hartig Aderfl. Deutschl. 1837. ἄρπη, falx; φόρος, ferens. **Tenthredinetae.**
- Hecabolus** Curt. Brit. Ent. 1834. ἐκάβολος, longè jaciens. **Braconides.**
- Hedychrum** Latr. Hist. n. Cr. et Ins. 1804. ἡδύχρως, gratè coloratus. **Chrysidides.**
- Helcon** Nees Berl. Mag. 1814. ἔλω, traho. **Braconides.**
- Helictes** Halid. Ann. Nat. Hist. 1838. ἔλίσσω, volvo. **Ichneumonides.**
- Heliophila** Klug in Illig. Mag. vi, 1807. ἥλιος, sol; φίλος, amicus. = **Saropoda.** — **Apiariae.**
- Hellus** Fabr. Syst. Piezat. 1804. ἐλλὸς, cervus juvenis. **Sapygites.**
- Hellwigia** Grav. N. Act. Nat. Cur. xi, 1823. Dic. HELLWIG. **Ichneumonides.**
- Helorus** Latr. Hist. nat. Ins. 1802. ἔλωρ, captura. **Proctotrupii.**
- Hemichroa** Steph. Ill. Brit. Ent. 1835. ἥμι, semi; χροά, color. **Tenthredinetae.**
- Hemipepsis** Dahlb. Hym. Europ. 1843. ἥμι, semi; Pepsis. **Pompilii.**
- Hemiptarsenus** Westw. Mag. Nat. Hist. vi, 1833. ἥμι, semi; πτερόν, ala. ἄρσην, ? **Chalcidiae.**
- Hemisia** Klug in Illig. Mag. vi, 1807. ἡμίσις, semis. **Apiariae.**
- Hemistus** Westw. Phil. Mag. 1833. ἡμίσις, semis. **Proctotrupii.**
- Hemiteles** Grav. Ichn. Europ. 1829. ἡμιτελής, semi-peractus. **Ichneumonides.**
- Heriades** Spin. Ins. Ligur. ii, 1808. ἕριον, lana. **Apiariae.**
- Heterarthrus** Steph. Ill. Brit. Ent. 1835. ἕτερος, alter; ἄρθρον, articulus. **Tenthredinetae.**
- Heterogyna** Latr. in Cuv. R. anim. 1817. ἕτερος, alter; γυνή, mulier. **Aculeata.**
- Heterolepis** Nees Mon. Pterom. Eur. 1834. ἕτερος, alter; λεπίς, squama. **Proctotrupii.**
- Heterospilus** Halid. Ent. Mag. iv, 1836. ἕτερος, alter; σπῖλος, macula. **Braconides.**
- Hetroxys** Westw. Mag. Nat. Hist. vi, 1833. ἦτρον, abdomen; ὀξύς, acutus. **Chalcidiae.**
- Histeromerus** Wesm. Mon. Brae. Belg. 1838. ὕστερος, postèrior; μηρός, perna. **Braconides.**
- Hockeria** (Laporte) Walk. Mon. Chalcid. 1839. Dic. HOCKER. **Chalcidiae.**
- Homonotus** Dahlb. Hym. Europ. 1843. ὁμός, conjunctus; νῶτος, dorsum. **Pompilii.**
- Hopliphora** Lepell. Hymén. ii, 1841. ὄπλον, arma; φορέω, fero. **Apiariae.**
- Hoplismenus** Grav. Ichn. Europ. 1829. ὀπλίζω, armo. **Ichneumonides.**
- Hoplisus** Lepell. Ann. Soc. Ent. Fr. i, 1832. ὀπλίζω, armo. **Crabronites.**
- Hoplitis** Klug in Illig. Mag. xvii, 1807. ὀπλίτις, femina armata. **Apiariae.**
- Hoplocampa** Hartig Aderfl. Deutschl. i, 1837. ὄπλον, arma; κάμπη, cruca. **Tenthredinetae.**
- Horismenus** Walk. Ann. Nat. Hist. xi, 1843. ὀρισμός, limitatio. **Chalcidiae.**

- Hormius** Nees N. Act. Nat. Cur. 1818. ὄρμος, monile. **Braconides.**
- Hybonotus** Klug Mon. Siric. 1803. ὕβος, gibbus; νῶτος, dorsum. **Urocerata.**
- Hybothorax** Ratzeb. Ichn. Forstins. 1844. ὕβος, gibbus; θώραξ, pectus. **Chalcidiae.**
- Hybrizon** Fallen N. Hym. Disp. 1813. ὑβροζῶ, luxurio. **Braconides.**
- Hylaeus** Fabr. Entom. syst. 1793. ὕλη, sylvia. **Apiariae.**
- Hylotoma** Latr. Hist. nat. Ins. 1804. ὕλη, sylvia; τόμη, segmen. **Tenthredinetae.**
- Hylotomides** Westw. Intr. Class. Ins. 1840. *Hylotoma*. **Tenthredinetae.**
- Hylotomites** Newm. Ent. Mag. II, 1834. *Hylotoma*. **Tenthredinetae.**
- Hymenoptera** Linn. Syst. Nat. VI, 1748. ὕμη, textus; πτερόν, ala. **Insecta.**
- Hypsicera** Latr. in Cuv. R. anim. 2^e éd. 1829. ὕψι, altè; κέρασ, cornu. **Ichneumonides.**
- Hyptia** (Illig.) Rossi Faun. Etr. 2^e ed. 1807. ὕπιος, supinus. **Evaniales.**
- Janus** Steph. Ill. Brit. Ent. 1835. *Nom. mythol.* **Urocerata.**
- Ibafia** Latr. Hist. nat. Ins. 1802. **Cynipseae.**
- Ichneumon** Linn. Syst. Nat. 1735. ἰχνεύμων, *nom. propr.* (ἰχνεύω, investigo). **Ichneumonides.**
- Ichneumonida** Leach Edinb. Encycl. 1812. *Ichneumon*. **Ichneumonides.**
- Ichneumonidae** Leach Encycl. Brit. 1817. *Ichneumon*. = **Ichneumonides.**
- Ichneumonides** Latr. Hist. nat. Ins. 1802. *Ichneumon*. **Terebrantia.**
- Ichneumonites** Newm. Ent. Mag. II, 1834. *Ichneumon*. **Ichneumonides.**
- Ichneutes** Nees Berl. Mag. III, 1816. ἰχνευτής, investigator. **Braconides.**
- Idarnes** Walk. Ann. Nat. Hist. XII, 1843. **Chalcidiae.**
- Incubus** Schrank Faun. Boic. II, 1802. *Nom. propr.* = **Microgaster.** — **Braconides.**
- Inostemma** Halid. Ent. Mag. I, 1833. ἴσ, tendo; στέμμα, infula. **Proctotrupii.**
- Inquillinae** Hartig in Germ. Zeitschr. 1840. *Inquillinus*. **Cynipseae.**
- Joppa** Fabr. Syst. Piezat. 1804. *Nom. propr.* **Ichneumonides.**
- Iphitrachelus** (Halid.) Walk. Ent. Mag. III, 1836. ἴφι, fortiter; τραχήλος, collum. **Proctotrupii.**
- Ischiogonus** Wesm. Mon. Brac. Belg. 1838. ἰσχίον, coxa; γῶνος, angulus. **Braconides.**
- Ischius** Wesm. Mon. Brac. Belg. 1837. ἰσχίον, coxa. **Ichneumonides.**
- Ischnocera** Shuck. Hist. of Ins. 1840. ἰσχνός, gracilis; κέρασ, cornu. **Apiariae.**
- Ischnocerus** Grav. Ichn. Europ. 1829. ἰσχνός, gracilis; κέρασ, cornu. **Ichneumonides.**
- Ischnogaster** Guér. Voy. Coqu. 1838. ἰσχνός, gracilis; γαστήρ, venter. **Vespariae.**
- Ischnus** Grav. Ichn. Europ. 1829. ἰσχνός, gracilis. **Ichneumonides.**
- Ismarus** (Halid.) Westw. Intr. Class. Ins. 1840. *Nom. propr.* **Proctotrupii.**
- Isocyrtus** Walk. Ent. Mag. I, 1833. ἴσος, similis; κυρτός, curvus. **Chalcidiae.**
- Isomus** Walk. in Curt. Guide etc. 1829. ἴσος, aequalis; ὤμος, humerus. **Chalcidiae.**
- Isonotus** Dahlb. Disp. meth. 1842. ἴσος, similis; νῶτος, dorsum. = **Homonotus.** — **Pompili.**
- Isosoma** Walk. Ent. Mag. I, 1832. ἴσος, similis; σῶμα, corpus. **Chalcidiae.**

- Kirbya** *Lepell.* Hymén. II, 1841. *Dic.* KIRBY. = **Cilissa**. — **Apiariae**.
- Kleidotoma** *Westw.* Mag. Nat. Hist. 1833. κλεις, clavis; τομή, segmen. **Cynipseae**.
- Labeo** *Halid.* Ent. Mag. I, 1833. *Nom. propr.* **Proctotrupii**.
- Labidus** *Jur.* N. Méth. Class. 1807. λαβίς, ansa. **Dorylidae**.
- Lacosi** *Guér.* Voy. Coqu. 1838. *Scolia* (anagr.) = **Scolla**. — **Scolletae**.
- Laesthia** *Halid.* Ent. Mag. I, 1833. λαισθη, probrum. **Chalcididae**.
- Lagynodes** *Först.* Beitr. Mon. Pterom. 1841. λάγνως, lagena. **Proctotrupii**.
- Lamproneta** *Curt.* Brit. Ent. 1832. λαμπρός, splendidus; νῶτος, dorsum. **Ichneumonides**.
- Lamprotatus** *Westw.* Mag. Nat. Hist. 1833. λαμπρός, splendidus. **Chalcididae**.
- Lamprotes** *Walk.* in *Curt.* Guide etc. 1829. λαμπρότης, splendor. **Chalcididae**.
- Lapton** *Nees* Berl. Mag. VII, 1815. λάπτω, lambo. **Ichneumonides**.
- Larra** *Fabr.* Entom. syst. 1793. **Larratae**.
- Larradae** *Leach* in *Sam.* Compend. 1819. *Larra*. **Larratae**.
- Larratae** *Latr.* Consid. gén. 1810. *Larra*. **Aculeata**.
- Larrida** *Leach* Edinb. Encycl. 1817. *Larra*. **Larratae**.
- Larridae** (*Leach*) *Steph.* Syst. Catal. 1829. *Larra*. = **Larratae**.
- Larrides** *Leach* Edinb. Encycl. 1817. *Larra*. = **Larratae**.
- Larrites** *Newm.* Ent. Mag. II, 1834. *Larra*. **Larratae**.
- Lasioglossum** *Curt.* Brit. Ent. 1833. λάσιος, hispidus; γλώσσα, lingua. **Apiariae**.
- Lasius** *Fabr.* Syst. Piezat. 1804. λάσιος, hispidus. **Formicariae**.
- Lasius** *Jur.* N. Méth. Class. 1807. λάσιος, hispidus. **Apiariae**.
- Lelophron** *Nees* N. Act. Nat. Cur. IX, 1818. λείος, lævis; φρω, ? **Braconides**.
- Lelopteron** *Perty* Delect. An. art. 1830. λείος, lævis; πτερόν, ala. **Cynipsides**.
- Lelaps** (*Halid.*) *Walk.* Ann. Nat. Hist. XII, 1843. **Chalcididae**.
- Leptalea** *Klug* in *Wieg.* Arch. 1839. λεπταλέος, exilis. **Formicariae**.
- Leptobatus** *Grav.* Ichn. Europ. 1829. λεπτός, tenuis; βατός, pervius. **Ichneumonides**.
- Leptocerca** *Hartig* Aderfl. Deutschl. I, 1837. λεπτός, tenuis; κέρκος, cauda. **Tenthredinetae**.
- Leptoglossa** *Klug* Ber. Berl. Akad. 1839. λεπτός, tenuis; γλώσσα, lingua. **Chrysidides**.
- Leptoma** *Walk.* in *Curt.* Guide etc. 1829. λεπτός, gracilis; ὤμος, humerus. **Chalcididae**.
- Leptomeres** *Walk.* in *Curt.* Guide etc. 1829. λεπτός, tenuis; μέρος, pars. **Chalcididae**.
- Lestiphorus** *Lepell.* Ann. Soc. Ent. Fr. I, 1832. λῆστος, præda; φορός, ferens. **Crabronites**.
- Lestis** *Lepell.* et *Serv.* Enc. méth. X, 1825. λῆστις, oblivio. **Apiariae**.
- Leucospidae** *Walk.* Ent. Mag. II, 1834. *Leucospis*. **Chalcididae**.
- Leucospis** *Fabr.* Syst. Entom. 1775. λευκός, albus; ἄσπις, scutum. **Chalcididae**.
- Liacos** *Guér.* Voy. Coqu. 1838. *Scolia*. (anagr.) = **Scolla**. — **Scolletae**.
- Lindenius** *Lepell.* Ann. Soc. Ent. Fr. III, 1834. *Dic.* VAN DER LINDEN. **Crabronites**.

- Liogastra** Perty Delect. An. art. 1830. λείος, lævis; γαστήρ, venter. **Apiariae.**
- Liopteron** Perty Delect. An. art. 1830. — (Vid. **Lelopteron**). — **Cynipsides.**
- Liris** Fabr. Syst. Piezat. 1804. *Nom. propr.* **Larrates.**
- Lissonota** Grav. Ichn. Europ. 1829. λισσός lævis; νῶτος, dorsum. **Ichneumonides.**
- Lithurgus** Latr. Fam. nat. 1825. λιθουργός, lapidarius. **Apiariae.**
- Litus** Halid. Ent. Mag. 1833. λιτός, simplex. **Proctotrupii.**
- Lophocheilus** Guér. Mag. Zool. 1842. λόφος, crista; χεῖλος, labium. **Thynnidae.**
- Lophocomus** Halid. Tr. Ent. Soc. Lond. 1843. λόφος, crista; κομὸς, ornamentum. **Chalcididae.**
- Lophyrus** Latr. Hist. nat. Ins. 1802. λόφος, crista; οὐρά, cauda. **Tenthredinetae.**
- Lycisca** Spin. in Guér. Mag. Zool. 1840. *Nom. propr.* **Chalcididae.**
- Lycogaster** Shuck. Entomol. . . . λύκος, lupus; γαστήρ, venter. **Aulacidae.**
- Lyda** Fabr. Syst. Piezat. 1804. λυδός, ludio. **Tenthredinetae.**
- Lydides** Westw. Intr. Class. Ins. 1840. *Lyda.* **Tenthredinetae.**
- Lydites** Newm. Ent. Mag. II, 1834. *Lyda.* = **Tenthredinetae.**
- Lyreus** Walk. Ann. Nat. Hist. X, 1842. *Nom. propr.* **Chalcididae.**
- Lyrops** (Illig.) Rossi Faun. Etr. 2^o ed. 1807. λύρα, lyra; ὄψ, oculus. **Larrates.**
- Macrocentrus** Curt. Ent. Mag. 1833. μακρός, longus; κέντρον, aculeus. **Braconides.**
- Macrocera** Latr. Fam. nat. 1825. μακρός, longus; κέρασ, cornu. = **Tetralonia.** — **Apiariae.**
- Macroglenes** Westw. Phil. Journ. I, 1832. μακρός, longus; γλήνη, pupilla. **Chalcididae.**
- Macropis** (Klug) Panz. Faun. Germ. 1809. μακρός, longus; ὄψ, oculus. **Apiariae.**
- Macrophya** Dahlb. Consp. Tenth. etc. 1835. μακροφύης, staturâ procerus. **Tenthredinetae.**
- Macromeris** Lepell. in Guér. Mag. Zool. I, 1831. μακρός, longus; μηρός, perna. **Pompili.**
- Macroneura** Walk. Ent. Mag. IV, 1837. μακρός, longus; νεῦρον, nervus. **Chalcididae.**
- Macropalpus** Ratzeb. Ichn. Forstins. 1844. μακρός, longus; παλπὸς (vox hybr.) **Braconides.**
- Macroteleia** Westw. Proc. Zool. Soc. Lond. 1835. μακρός, longus; τέλειος, peractus. **Proctotrup.**
- Macrus** Grav. Ichn. Europ. 1829. μακρός, longus. **Ichneumonides.**
- Manica** Jur. N. Méth. Class. 1807. μανικός, insanus. **Formicariae.**
- Maretus** Walk. in Curt. Guide etc. 1829. . . . **Chalcididae.**
- Marres** Walk. Entomol. 1841. *Nom. propr.* **Chalcididae.**
- Masaridae** Leach Brit. Ent. 1817. *Masaris.* **Masarides.**
- Masarides** Latr. Hist. nat. Ins. 1804. *Masaris.* **Aculeata.**
- Masaris** Fabr. Entom. syst. 1793. *Nom. propr.* **Masarides.**
- Masarites** Newm. Ent. Mag. II, 1834. *Masaris.* = **Masarides.**
- Mastigocera** Klug (Mscr.) μάστιξ, flagellum; κέρασ, cornu. = **Xyela.** — **Tenthredinetae.**
- Megachile** Latr. Hist. nat. Ins. 1802. μέγας, magnus; χεῖλος, labium. **Apiariae.**
- Megachilides** Westw. Intr. Class. Ins. 1840. *Megachile.* **Apiariae.**

- Megalodontes** Latr. Hist. nat. Ins. 1802. μέγας, magnus; ὀδούς, dens. **Tenthredinetae.**
- Megalommus** Shuck. Hist. of Ins. 1840. μέγας, magnus; ὄμμα, oculus. **Crabronites.**
- Megalyra** Westw. in Griff. An. Kingd. 1832. μέγας, magnus; λύρα, lyra. **Aulacidae.**
- Megapelmus** Hartig in Germ. Zeitschr. 1840. μέγας, magnus; πέσμα, solea. **Cynipseae.**
- Megascelis** Shuck. Hist. of Ins. 1840. μέγας, magnus; σκελίς, perna. **Pompili.**
- Megaspilus** Westw. Phil. Journ. 1, 1832. μέγας, magnus; σπίλος, macula. **Proctotrumpi.**
- Megastigmus** Dalm. Vet. Acad. Handl. 1820. μέγας, magnus; στίγμα, stigma. **Chalcididae.**
- Megastylus** Schiödt in Guér. Rev. zool. 1838. μέγας, magnus; στύλος, stylus. **Ichneumonides.**
- Megilla** Fabr. Syst. Piezat. 1804. Nom. propr. **Apiariae.**
- Melanips** (Halid.) Walk. Ent. Mag. III, 1835. μέλας, niger; ἕψ (nom. propr.) **Cynipseae.**
- Melecta** Latr. Hist. nat. Ins. 1802. μέλι, mel; λέγω, lego. **Apiariae.**
- Melectides** Westw. Intr. Class. Ins. 1840. *Melecta.* **Apiariae.**
- Melectites** Lepell. Hymén. II, 1841. *Melecta.* **Apiariae.**
- Mellicerta** Steph. III. Brit. Ent. 1835. Nom. mythol. **Tenthredinetae.**
- Melipona** Illig. Mag. Insect. v, 1805. μέλι, mel; πόνος, labor. **Apiariae.**
- Melissodes** Latr. Fam. nat. 1825. μέλισσα, apis. **Apiariae.**
- Melitoma** Latr. Fam. nat. 1825. μελιτώ, melle edulco. = **Tetrapedia.** — **Apiariae.**
- Melitta** Kirby Mon. Ap. Angl. 1802. μελιττα, apis. **Apiariae.**
- Meliturga** Latr. Gen. Cr. et Ins. IV, 1809. μέλι, mel; ἔργω, facio. **Apiariae.**
- Meliturgites** Newm. Ent. Mag. II, 1834. *Meliturga.* **Apiariae.**
- Mellifera** Latr. in Cuv. R. anim. 1817. *Mellifer.* **Aculeata.**
- Mellinida** Leach Edinb. Encycl. 1817. *Mellinus.* **Crabronites.**
- Mellini** Fallen N. Hym. Disp. 1813. *Mellinus.* **Crabronites.**
- Melliniones** Latr. Hist. nat. Ins. 1802. *Mellinus.* **Crabronites.**
- Mellinus** Fabr. Entom. syst. 1793. *Mel.* **Crabronites.**
- Menalus** Walk. in Curt. Guide etc. 1829. **Chalcididae.**
- Meraporus** Walk. Ent. Mag. II, 1834. μέρος, pars; ἄπορος, impenetrabilis. **Chalcididae.**
- Meria** (Illig.) Rossi Faun. Etr. 2° ed. 1807. μηρός, lumbus. **Scolietae.**
- Mérilégides** Lepell. Hymén. II, 1841. μηρός, lumbus; λέγω, lego. **Apiariae.**
- Merismus** Walk. Ent. Mag. I, 1833. μερισμός, divisio. **Chalcididae.**
- Merisus** Walk. Ent. Mag. II, 1834. μέρος, pars; ἴσος, similis. **Chalcididae.**
- Meromalus** Walk. Ent. Mag. II, 1834. μέρος, pars; μαλός, mollis. **Chalcididae.**
- Merostenus** Walk. Ent. Mag. IV, 1837. μέρος, pars; στένος, angustus. **Chalcididae.**
- Mesocheira** Lepell. et Serv. Enc. méth. X, 1825. μέσος, medius; χεῖρ, manus. **Apiariae.**
- Mesochorus** Grav. Ichn. Europ. 1829. μέσος, medius; χώρος, spatium. **Ichneumonides.**
- Mesoleptus** Grav. Ichn. Europ. 1829. μέσος, medius; λεπτός, tenuis. **Ichneumonides.**

- Mesoneura** Hartig Aderfl. Deutschl. I, 1837. μέσος, medius; νεῦρον, nervus. **Tenthredinetae.**
- Mesonychium** Lepell. et Serv. Enc. méth. x, 1825. μέσος, medius; ὀνύχιον, unguiculus. **Apiariae.**
- Mesoplia** Lepell. Hymén. II, 1841. μέσος, medius; ὀπλή, ungula. **Apiariae.**
- Mesopoleobus** Westw. Phil. Mag. III, 1833. μέσος, medius; ποῦς, pes; λοβός, lobus. **Chalcidiae.**
- Mesosela** Walk. in Curt. Guide etc. 1829. μέσος, medius; σέλας, fulgur. **Chalcidiae.**
- Mesostenus** Grav. Ichn. Europ. 1829. μέσος, medius; στενός, angustus. **Ichneumonides.**
- Mesotrichia** Westw. Tr. Ent. Soc. Lond. 1838. μέσος, medius; θριξ, pilus. **Apiariae.**
- Messa** Leach Zool. Misc. 1817. Nom. propr. **Tenthredinetae.**
- Metallopsis** Westw. in Germ. Zeitschr. I, 1839. μέταλλον, metallum; ὄψις, aspectus. **Chalcidiae.**
- Metapelma** Westw. Proc. Zool. Soc. Lond. 1835. μετὰ, simul; πέλμα, solea. **Chalcidiae.**
- Metastenus** Walk. Ent. Mag. II, 1834. μετὰ, simul; στενός, angustus. **Chalcidiae.**
- Meteorus** Halid. Ent. Mag. III, 1835. μετέωρος, sublimis. **Braconides.**
- Methoca** Latr. Hist. nat. Ins. 1804. μετὰ, simul; ὄκνος, velox. **Thynnidae.**
- Metopachia** Westw. Intr. Class. Ins. 1840. μέτωπον, frons; παχὺς, crassus. **Chalcidiae.**
- Metopius** Panz. Krit. Revis. 1806. μέτωπον, frons. **Ichneumonides.**
- Metopon** Walk. Ent. Mag. II, 1834. μέτωπον, frons. **Chalcidiae.**
- Micradelus** Walk. Ent. Mag. II, 1834. μικρός, parvus; ἄδηλος, ignotus. **Chalcidiae.**
- Microctonus** Wesm. Mon. Brac. Belg. 1835. μικρός, parvus; κτείνω, neco. **Braconides.**
- Microdus** Nees Berl. Mag. 1814. μικρός, parvus; ὄδης, dens. **Braconides.**
- Microgaster** Latr. Hist. n. Cr. et Ins. XIII, 1804. μικρός, parvus; γαστήρ, venter. **Braconides.**
- Microleptes** Grav. Ichn. Europ. 1829. μικρός, parvus; λεπτός, tenuis. **Ichneumonides.**
- Microma** Walk. in Curt. Guide etc. 1829. μικρός, parvus. **Chalcidiae.**
- Micromelus** Walk. Ent. Mag. I, 1833. μικρός, parvus; μέλος, articulus. **Chalcidiae.**
- Microps** Halid. Ent. Mag. I, 1833. μικρός, parvus; ὄψ, oculus. **Proctotrupii.**
- Microterus** Spin. Ann. Mus. XVII, 1811. μικρός, parvus. **Chalcidiae.**
- Mimesa** Shuck. Fossor. Hym. 1837. μίμησις, imitatio. **Crabronites.**
- Mira** Schellenb. Genr. Mouch. 1803. Mirus. **Chalcidiae.**
- Mirax** Halid. Ent. Mag. I, 1833. μίραξ, puella. **Braconides.**
- Miscogaster** Walk. Ent. Mag. I, 1833. μίσκος, pedunculus; γαστήρ, venter. **Chalcidiae.**
- Miscogasteridae** Walk. Ent. Mag. I, 1833. Miscogaster. **Chalcidiae.**
- Miscophus** Jur. N. Méth. Class. 1807. μίσκος, pedunculus. **Lurratae.**
- Miscothyris** Shuck. Hist. of Ins. 1840. μίσκος, pedunculus; θυρίς, fenestra. **Crabronites.**
- Miscus** Jur. N. Méth. Class. 1807. μίσκος, pedunculus. **Sphecides.**
- Misocampus** Latr. Fam. nat. 1825. μισέω, odi; καμπή, eruca. **Chalcidiae.**
- Monedula** (Latr.) Coqueb. Illustr. I, 1798. Nom. propr. = **Stichia.** — **Bembecides.**
- Monoblastus** Hartig in Wieg. Arch. 1837. μονός, solus; βλαστός, germen. **Ichneumonides.**

- Monoctenus** *Dahlb.* Consp. Tenth. etc. 1835. *μονός*, solus. *πτεῖς*, pecten. **Tenthredinetae.**
- Monoctonus** *Halid.* Ent. Mag. I, 1833. *μονός*, solus; *κτείνω*, neco. **Braconides.**
- Monodontomerus** *Westw.* Phil. Mag. II, 1833. *μονός*, solus; *όδός*, dens; *μηρός*, lumbus. **Chalcid.**
- Monocca** *Lepell et Serv.* Enc. méth. X, 1825. *μονός*, solus; *οικέω*, habito. **Apiariae.**
- Monomachus** *Klug* in *Germ. Zeitschr.* III, 1841. *μονομάχος*, gladiator. **Proctotrupii.**
- Monomatium** *Shuck.* Hist. of Ins. 1840. *μονός*, solus; *ματέω*, quæro. **Larratae.**
- Monomorphides** *Lepell.* Hymén. II, 1841. *μονός*, solus; *μορφή*, forma. **Apiariae.**
- Monophadnus** *Hartig Aderfl.* Deutschl. I, 1837. *μονός*, solus; *φάτη*, patena. **Tenthredinetae.**
- Mutilla** *Linn.* Syst. Nat. ed. X, 1758. *Mutilo.* **Mutillariae.**
- Mutilladae** *Leach* Encycl. Brit. 1817. *Mutilla.* = **Mutillariae.**
- Mutillariae** *Latr.* Hist. nat. Ins. 1802. *Mutilla.* **Aculeata.**
- Mutillida** *Leach* Edinb. Encycl. 1817. *Mutilla.* **Mutillariae.**
- Mutillidae** (*Leach*) *Steph.* Syst. Catal. 1829. *Mutilla.* = **Mutillariae.**
- Mutillides** *Leach* Edinb. Encycl. 1812. *Mutilla.* = **Mutillariae.**
- Mutillites** *Newm.* Ent. Mag. II, 1834. *Mutilla.* = **Mutillariae.**
- Mygnimia** *Shuck.* Hist. of Ins. 1840. **Pompili.**
- Myina** *Nees* Mon. Pterom. Eur. 1834. *μῦια*, musca. **Chalcidiae.**
- Mymar** (*Halid.*) *Curt.* Brit. Ent. 1832. *μῦμαρ*, vituperatio. **Proctotrupii.**
- Mymares** *Halid.* Ent. Mag. I, 1833. *Mymar.* **Proctotrupii.**
- Mymaridae** *Halid.* Hymen. Syn. 1840. *Mymar.* **Proctotrupii.**
- Mymarides** *Westw.* Intr. Class. Ins. 1840. *Mymar.* **Proctotrupii.**
- Mymarites** *Newm.* Ent. Mag. II, 1834. *Mymar.* **Proctotrupii.**
- Myrapetra** *White* Ann. Nat. Hist. VII, 1841. *Myra*; *petra* (nom. propr.) **Vespariae.**
- Myrmecia** *Fabr.* Syst. Piezat. 1804. *μύρμηξ*, formica. **Formicariae.**
- Myrmecina** *Curt.* Brit. Ent. 1829. *μύρμηξ*, formica. **Formicariae.**
- Myrmecocystus** *Wesm.* Bull. Acad. Brux. 1838. *μύρμηξ*, formica; *κύστις*, vesica. **Formicariae.**
- Myrmecodes** *Latr.* Gen. Cr. et Ins. IV, 1809. *μύρμηξ*, formica. **Thynnidae.**
- Myrmecomorphus** *Westw.* Mag. Nat. Hist. VI, 1833. *μύρμηξ*, formica; *μορφή*, forma. **Proctotrup.**
- Myrmica** *Latr.* Hist. nat. Fourm. 1802. *μύρμηξ*, formica. **Formicariae.**
- Myrmicaria** *Saund.* Tr. Ent. Soc. Lond. 1841. *Myrmica.* **Formicariae.**
- Myrmicites** *Lepell.* Hymén. I, 1836. *Myrmica.* **Formicariae.**
- Myrmicopsis** *Gutr.* Voy. Coqu. 1838. *Myrmica*; *ὄψις*, aspectus. **Mutillariae.**
- Myrmosa** *Latr.* Caract. gén. 1796. *μύρμος*, formica. **Mutillariae.**
- Mythras** *Halid.* in *Curt.* Guide etc. 1829. *Nom. mythol.* **Proctotrupii.**
- Myzine** *Latr.* Hist. nat. Ins. 1804. *μύζω*, sugo. **Scolietae.**
- Nectanehus** *Spin.* Ann. Soc. Ent. Fr. 1838. *Nom. propr.* **Crabronites.**

- Nectarina** *Shuck.* Hist. of Ins. 1840. *Nectar.* = **Brachygastra.** — **Vespariae.**
- Nematopodius** *Grav.* Ichn. Europ. 1829. *νήμα*, filum; *πόδιον*, pediculus. **Ichneumonides.**
- Nematus** *Jur.* N. Méth. Class. 1807. *νήμα*, filum. **Tenthredinetæ.**
- Neoneurus** *Halid.* Ent. Mag. v, 1838. *νέος*, novus; *νεῦρον*, nervus. **Braconides.**
- Nephridia** *Brullé* Ann. Soc. Ent. Fr. i, 1832. *νεφρίδιος*, renalis. = **Pison.** — **Lurratae.**
- Nephritomma** *Shuck.* Hist. of Ins. 1840. *νεφρός*, ren; *ὄμμα*, oculus. **Crabronites.**
- Neuroterus** *Hartig* in *Germ. Zeitschr.* 1840. *νεῦρον*, nervus; *τέρω*, tero. **Cynipseae.**
- Nitela** *Latr.* Gen. Cr. et Ins. iv, 1809. *Nom. propr.* **Lurratae.**
- Nomada** *Fabr.* Syst. Entom. 1775. *Nomas.* **Apiariae.**
- Nomadini** *Fallen* N. Hym. Disp. 1813. *Nomada.* **Apiariae.**
- Nomia** *Latr.* Hist. nat. Ins. 1804. *νόμος*, pastoralis. **Apiariae.**
- Nomiopus** (*Westw.*) *Steph.* Catal. 1829. *νόμος*, pastoralis; *πούς*, pes. **Proctotrumpii.**
- Noratus** *Walk.* in *Curt. Guide* etc. 1829. **Chalcidiae.**
- Norbanus** *Walk.* Ann. Soc. Ent. Fr. 1843. *Nom. propr.* **Chalcidiae.**
- Notanisus** *Walk.* Ent. Mag. iv, 1837. *νώτος*, dorsum; *ἄνισος*, inæqualis. **Chalcidiae.**
- Notaspis** *Walk.* Ent. Mag. ii, 1834. *νώτος*, dorsum; *ἀσπίς*, scutum. **Chalcidiae.**
- Nicteridius** *Fisch.* Mém. Nat. Mosc. i, 1806. *νυκτερίδιος*, nocturnus. = **Lophyrus.** — **Tenthred.**
- Nysson** *Latr.* Caract. gén. 1796. *νύσσω*, pungo. **Lurratae.**
- Nyssonides** *Westw.* Intr. Class. Ins. 1840. *Nysson.* **Aculeata.**
- Nyssonii** *Latr.* Hist. nat. Ins. 1804. *Nysson.* **Aculeata.**
- Odontomachus** *Latr.* Hist. nat. Ins. 1804. *ὀδοῦς*, dens; *μαχέω*, pugno. **Formicariæ.**
- Odontomerus** *Grav.* Ichn. Europ. 1829. *ὀδοῦς*, dens; *μηρός*, lumbus. **Ichneumonides.**
- Odynerites** *Lepell.* Hymén. ii, 1841. *Odynerus.* **Vespariæ.**
- Odynerus** *Latr.* Hist. nat. Ins. 1804. *ὀδυνηρός*, dolorosus. **Vespariæ.**
- Oecodoma** *Latr.* N. Dict. H. nat. xxiii, 1818. *οἰκέω*, habito; *δόμος*, domus. **Formicariæ.**
- Oegillips** — (Vid. **Aegillips**). — **Cynipseae.**
- Oenone** *Halid.* Ent. Mag. v, 1838. *Nom. mythol.* **Braconides.**
- Omaloderus** *Walk.* Ann. Nat. Hist. xi, 1843. *ὀμαλός*, æqualis; *δέση*, collum. **Proctotrumpii.**
- Omalus** *Jur.* N. Méth. Class. 1807. *ὀμαλός*, æqualis. **Proctotrumpii.**
- Omena** *Walk.* in *Curt. Guide* etc. 1829. **Chalcidiae.**
- Omphale** *Halid.* Ent. Mag. i, 1833. *Nom. mythol.* **Chalcidiae.**
- Oncorhinus** *Shuck.* in *Grey Journ. West. Austr.* 1841. *ὄγκος*, tumor; *ῥιν*, nasus. **Thynnidae.**
- Onychia** (*Halid.*) *Walk.* Ent. Mag. iii, 1835. *ὄνυξ*, unguis. **Cynipseae.**
- Ooctonus** *Halid.* Ent. Mag. i, 1833. *ὠόν*, ovum; *κτείνω*, interficio. **Proctotrumpii.**
- Ophellimus** *Halid.* Tr. Ent. Soc. Lond. iii, 1843. *ὀφελίμος*, utilis. **Chalcidiae.**
- Ophion** *Fabr.* Ent. syst. Suppl. 1798. *ὀφίων*, (*anim. fabul.*) **Ichneumonides.**

- Ophionidae** Shuck. Hist. of Ins. 1840. *Ophion*. **Ichneumonides**.
- Opius** Wesm. Mon. Brac. Belg. 1835. ὤψ, vultus. **Braconides**.
- Oplomerus** Westw. Intr. Class. Ins. 1840. ὄπλον, arma; μηρός, lumbus. **Vespariae**.
- Oplopus** Wesm. Mon. Odyn. Belg. 1833. ὄπλον, arma; ποῦς, pes. **Vespariae**.
- Orgilus** Halid. Ent. Mag. I, 1833. ὄργιλος, iracundus. **Braconides**.
- Ormoceridae** Walk. Ent. Mag. I, 1833. *Ormocerus*. **Chalcididae**.
- Ormocerus** Walk. Ent. Mag. II, 1834. ὄρμος, funiculus; κέρως, cornu. **Chalcididae**.
- Ormyrus** Westw. Phil. Journ. 1832. ὄρμος, funiculus. **Chalcididae**.
- Ornepetes** Guér. Voy. Coqu. 1838. ὄρνις, avis; πέτομαι, volito. **Thynnidae**.
- Orthocentrus** Grav. Ichn. Europ. 1829. ὀρθός, rectus; κέντρον, aculeus. **Ichneumonides**.
- Oryssidae** Halid. Hymen. Syn. 1840. *Oryssus*. **Urocerata**.
- Oryssides** Westw. Intr. Class. Ins. 1840. *Oryssus*. **Urocerata**.
- Oryssini** Dahlb. Clav. n. Hym. syst. 1835. *Oryssus*. **Urocerata**.
- Oryssites** Newm. Ent. Mag. II, 1834. *Oryssus*. **Urocerata**.
- Oryssus** Latr. Caract. gén. 1796. ὀρυσσω, fodio. **Urocerata**.
- Osmia** Panz. Krit. Revis. II, 1806. ὄσμη, odor. **Apiariae**.
- Osmittes** Newm. Ent. Mag. II, 1834. *Osmia*. **Apiariae**.
- Osprynchotus** Spin. in Guér. Mag. Zool. 1841. ὄσπρη, propèmodum; ὀγκωτός, rostratus. **Ichneum.**
- Oxaea** Klug Berl. Mag. 1807. ὄξος, acrimonia. **Apiariae**.
- Oxybelida** Leach Edinb. Encycl. 1817. *Oxybelus*. **Larratae**.
- Oxybelus** Latr. Caract. gén. 1796. ὄξος, acutus; βέλος, telum. **Larratae**.
- Oxyura** Halid. Hymen. Syn. 1840. ὄξος, acutus; οὐρά, cauda. **Proctotrupii**.
- Oxyuri** Latr. in Cuv. R. anim. 1817. *Oxyura*. **Proctotrupii**.
- Oxyuridae** Leach Encycl. Brit. 1812. *Oxyura*. **Proctotrupii**.
- Pachyceras** Ratzeb. Ichn. Forstins. 1844. παχὺς, crassus; κέρως, cornu. **Chalcididae**.
- Pachylarthrus** Westw. Phil. Journ. 1832. παχυλός, pinguis; ἄρθρον, membrum. **Chalcididae**.
- Pachylosticta** Klug Mon. Siric. 1824. παχυλός, pinguis; στιχτός, punctus. **Tenthredinetae**.
- Pachylota** Westw. Arc. Ent. 1841. παχυλός, pinguis. **Tenthredinetae**.
- Pachymerus** Grav. Ichn. Europ. 1829. παχὺς, crassus; μηρός, lumbus. **Ichneumonides**.
- Pachyneuron** Walk. Ent. Mag. I, 1833. μαχὺς, crassus; νεῦρον, nervus. **Chalcididae**.
- Pachyprotasis** Hartig Aderfl. Deutschl. I, 1837. παχὺς, crassus; πρότασις, problema. **Tenthredin.**
- Palarus** Latr. Gen. Cr. et Ins. 1806. *Palara* (avis quæd.) **Larratae**.
- Palmon** Dalm. Vet. Acad. Handl. 1825. πάλλω, pello. **Chalcididae**.
- Pambolus** Halid. Ent. Mag. IV, 1836. πᾶς, totus; βάλλω, jacio. **Braconides**.
- Pamphilius** Latr. Hist. nat. Ins. 1802. πάμφιλος, omnium amicus. **Tenthredinetae**.
- Paniscus** Schrank Faun. Boic. II, 1802. Nom. propr. (πανίσκος). **Ichneumonides**.

- Panurgida** Leach Edinb. Encycl. 1812. *Panurgus*. **Apiariae**.
- Panurgides** Westw. Intr. Class. Ins. 1840. *Panurgus*. **Apiariae**.
- Panurgites** Newm. Ent. Mag. II, 1834. *Panurgus*. **Apiariae**.
- Panurgus** Panz. Krit. Revis. II, 1806. *πανούργος*, vafer. **Apiariae**.
- Paphages** Walk. Ann. Nat. Hist. XII, 1843. **Chalcidiae**.
- Paragia** Shuck. Tr. Ent. Soc. Lond. 1837. *παράγω*, induco. **Vespariae**.
- Paramesius** Westw. Phil. Journ. I, 1832. *παράμισος*, juxtà medium stans. **Proctotruperii**.
- Parnopes** Latr. Caract. gén. 1796. *πάρνοπες*, (nom. propr.) **Chrysidides**.
- Pasites** Jur. N. Méth. Class. 1807. **Apiariae**.
- Passaloecus** Shuck. Fossor. Hym. 1837. *πάσσαλος*, paxillus; *οἶκος*, domus. **Crabronites**.
- Paxylomma** Brébiss. Enc. méth. X, 1825. *παχυλός*, crassus; *ὄμμα*, oculus. **Braconides**.
- Pediobius** Walk. in Curt. Guide etc. 1829. *πεδιόν*, agellus; *βιόω*, vivo. **Chalcidiae**.
- Pelecinidae** Halid. Hymen. Syn. 1840. *Pelecinus*. **Proctotruperii**.
- Pelecnus** Latr. Bull. Soc. Phil. II, 1801. *Nom. propr.* (*πελεκίνος*). **Proctotruperii**.
- Pelecystoma** Wesm. Mon. Brac. Belg. 1838. *πέλεκυς*, securis; *στόμα*, os. **Braconides**.
- Pelmatopus** Hartig Aderfl. Deutschl. I, 1837. *πέλμα*, solea; *πούς*, pes. **Tenthredinetae**.
- Pelopoecida** Leach Edinb. Encycl. 1817. *Pelopoecus*. **Sphecides**.
- Pelopoecus** Latr. Hist. nat. Ins. 1804. *πηλοποιός*, figulus. **Sphecides**.
- Peltastes** (Illig.) Rossi Faun. Etr. 2^e ed. 1807. *πελταστής*, clypeatus. = **Metopius**. — **Ichneumon**.
- Pemphredon** Latr. Caract. gén. 1796. *πεμφρηδών* (nom. propr.) **Crabronites**.
- Pemphredonides** Dahlb. Clav. n. Hym. Syst. 1835. *Pemphredon*. **Crabronites**.
- Penecerus** Wesm. Mon. Brac. Belg. 1838. *πένης*, miser; *κέρας*, cornu. **Braconides**.
- Pentacladia** Westw. Proc. Zool. Soc. Lond. 1835. *πέντα*, quinquè; *κλάδος*, ramus. **Chalcidiae**.
- Pepsis** Fabr. Syst. Piezat. 1804. *πέψις*, coctio. **Pompili**.
- Peras** Westw. in Guér. Mag. Zool. 1837. *πηρός*, mutilus. **Cynipseae**.
- Perga** Leach Zool. Misc. III, 1817. *Nom. propr.* **Tenthredinetae**.
- Pericyphus** — (Vid. **Periglyphus**). — **Chalcidiae**.
- Periglyphus** Bohem. Vet. Acad. Handl. 1833. *περιγλύφω*, circumcido. **Chalcidiae**.
- Perilampus** Latr. Gen. Cr. et Ins. IV, 1809. *περιλάμπω*, circumfulgeo. **Chalcidiae**.
- Perillitus** Nees N. Act. Nat. Cur. IX, 1818. *περί*, circum; *λειόω*, lævigo. **Braconides**.
- Perineura** Hartig Aderfl. Deutschl. I, 1837. *περί*, circum; *νεῦρον*, nervus. **Tenthredinetae**.
- Perlope** (Halid.) Westw. Intr. Class. Ins. 1840. *περί*, circum; *ὄψ*, oculus. **Ichneumonides**.
- Petalodes** Wesm. Mon. Brac. Belg. 1838. *πεταλώδης*, foliaceus. **Braconides**.
- Pezomachus** Grav. Ichn. Europ. 1829. *πεζομάχος*, peditatus. **Ichneumonides**.
- Phacostomus** Nees Mon. Pterom. Eur. 1834. *φακίη*, lens; *στόμα*, os. **Chalcidiae**.
- Phagonia** Curt. Brit. Ent. 1832. *φαγών*, maxilla. **Chalcidiae**.

- Phanerotoma** Wesm. Mon. Brac. Belg. 1838. φανερός, visibilis; τομή, sectio. **Braconides.**
- Phasganophora** Westw. in Griff. An. Kingd. 1832. φάσγανον, culter; φορέω, fero. **Chalcidiae.**
- Phaidole** Westw. Ann. Nat. Hist. v, 1840. φειδωλός, ? **Formicariae.**
- Phigallo** — (Vid. **Pnigallo**). — **Chalcidiae.**
- Philanthores** Latr. Hist. nat. Ins. 1802. *Philanthus*. **Crabronites.**
- Philanthus** Fabr. Entom. syst. 1793. φιλέω, amo; άνθος, flos. **Crabronites.**
- Phileremides** Lepell. Hymén. II, 1841. *Phileremus*. **Apiariae.**
- Phileremus** Latr. Gen. Cr. et Ins. 1809. φιλέω, amo; έρημος, locus desertus. **Apiariae.**
- Phlebotomus** Perty Delect. An. art. 1830. φλέψ, vena; πένης, pauper. **Chalcidiae.**
- Phygadeuon** Grav. Ichn. Europ. 1829. φυγαδεών, exulo. **Ichneumonides.**
- Phylax** Wesm. Mon. Brac. Belg. 1835. φύλαξ, custos. **Braconides.**
- Phyllococcus** Newm. Ent. Mag. v, 1838. φυλλόν, folium; οικόω, habito. **Tenthredinetæ.**
- Phyllotoma** Fallen Mon. Tenth. Suec. 1829. φυλλόν, folium; τόμη, segmen. **Tenthredinetæ.**
- Phymatocera** Dahlb. Consp. Tenth. etc. 1835. φῦμα, tuber; κέρας, cornu. **Tenthredinetæ.**
- Physoscellis** Lepell. Ann. Soc. Ent. Fr. III, 1834. φυσάω, flo; σκελīs, perna. **Crabronites.**
- Phytodietus** Grav. Ichn. Europ. 1829. φυτόν, planta; διαίτα, vita. **Ichneumonides.**
- Piezata** Fabr. Entom. syst. 1793. πιέζω, sugo. = **Hymenoptera.**
- Pimpla** Fabr. Syst. Piezat. 1804. Nom. propr. **Ichneumonides.**
- Pimplidae** Shuck. Hist. of Ins. 1840. *Pimpla*. **Ichneumonides.**
- Pinicola** Bréb. N. Bull. Soc. Philom. 1818. Pinus; colo. **Tenthredinetæ.**
- Pirene** Halid. Ent. Mag. I, 1833. Nom. propr. **Chalcidiae.**
- Pireniani** Halid. Tr. Ent. Soc. Lond. III, 1843. *Pirene*. **Chalcidiae.**
- Pison** (Jur.) Spin. Ins. Ligur. II, 1808. πίσον, pisum. **Larratae.**
- Pithitis** Klug in Illig. Mag. VI, 1807. πιθιτης, doliiformis. **Apiariae.**
- Plagiocera** Klug Jahrb. Insect. 1834. πλάγιος, obliquus; κέρας, cornu. **Tenthredinetæ.**
- Plancus** Curt. Ent. Mag. 1833. Nom. propr. **Braconides.**
- Planiceps** Latr. Dict. class. 1828. *Planus*; caput. **Pompili.**
- Platygaster** Latr. Gen. Cr. et Ins. 1809. πλατύς, latus; γαστήρ, venter. **Proctotrupii.**
- Platygasterides** Westw. Intr. Class. Ins. 1840. *Platygaster*. **Proctotrupii.**
- Platymesopus** Westw. Phil. Mag. II, 1833. πλατύς, latus; μέσος, medius; ποῦς, pes. **Chalcidiae.**
- Platymischus** Westw. Phil. Mag. I, 1832. πλατύς, latus; μίσχος, pedunculus. **Proctotrupii.**
- Platynocheilus** Westw. Ent. Mag. IV, 1837. πλατύνω, dilato; χεῖλος, labium. **Chalcidiae.**
- Platynopoda** Westw. Nat. Libr. Ent. VI, 1840. πλατύνω, dilato; ποῦς, pes. = **Xylocopa.** — **Apiar.**
- Platypelmus** Walk. in Curt. Guide etc. 1829. πλατύς, latus; πέλμα, solea. **Chalcidiae.**
- Platyterma** Walk. Ent. Mag. II, 1834. πλατύς, latus; τέρμα, terminus. **Chalcidiae.**
- Plectiscus** Grav. Ichn. Europ. 1829. πλέκτης, pugna. **Ichneumonides.**

- Plesia** Jur. N. Méth. Class. 1807. πλεσιός, vicinus. **Scolietae.**
- Pleurocera** Guér. Rev. zool. 1842. πλευρά, latus; κέρασ, cornu. **Chrysidides.**
- Pleuropachus** Westw. Ent. Mag. iv, 1837. πλευρά, latus; παχύς, crassus. **Chalcidiae.**
- Pnigallo** Schrank Faun. Boic. II, 1802. πνιγαλλών, incubus. **Chalcidiae.**
- Podagrion** Spin. Ann. Mus. xvii, 1811. ποδαγρός, podagricus. **Chalcidiae.**
- Podalirius** Latr. Hist. nat. Ins. 1802. *Nom. propr.* **Apiariae.**
- Podilégides** Lepell. Hymén. II, 1841. ποῦς, pes; λέγω, lego. **Apiariae.**
- Podium** Fabr. Syst. Piezat. 1804. πόδιον, pediolus. **Sphecides.**
- Poecilostoma** Dahlb. Consp. Tenthr. etc. 1835. ποικίλος, variegatus; στόμα, os. **Tenthredinetae.**
- Pollistes** Latr. Hist. nat. Ins. 1804. πολλίζω, urbem condo. **Vespariae.**
- Polistides** Lepell. Hymén. I, 1836. *Polistes.* **Vespariae.**
- Pollstomorpha** Westw. in Germ. Zeitschr. I, 1839. *Polistes;* μορφή, forma. **Chalcidiae.**
- Polochrum** Spin. Faun. Lig. Fragm. 1805. πολὺς, multus; χρῶς, superficies. **Sapygitae.**
- Polybia** Lepell. Hymén. I, 1836. πολύβιος, vividus. **Vespariae.**
- Polyblastus** Hartig in Wieg. Arch. 1837. πολὺς, multus; βλαστός, germen. **Ichneumonides.**
- Polycyrtus** Spin. Ann. Soc. Ent. Fr. IX, 1840. πολὺς, multus; κυρτός, curvus. **Ichneumonides.**
- Polycystus** Westw. Intr. Class. Ins. 1840. πολὺς, multus; κύστη, vesica. **Chalcidiae.**
- Polyergus** Latr. Hist. nat. Fourm. 1802. πολυεργός, laboriosus. **Formicariae.**
- Polynema** Halid. Ent. Mag. I, 1833. πολὺς, multus; νῆμα, filum. **Proctotrupii.**
- Polyplanus** Nees Mon. Codrin. Eur. 1834. πολὺς, multus; πλάνος, vagabundus. **Proctotrupii.**
- Polyrhachis** Shuck. Hist. of Ins. 1840. πολὺς, multus; ῥάχis, spina dorsi. **Formicariae.**
- Polysphincta** Grav. Ichn. Europ. 1829. πολὺς, multus; σφιγκτός, constrictus. **Ichneumonides.**
- Pompilida** Leach Edinb. Encycl. 1812. *Pompilus.* **Pompilii.**
- Pompilidae** Leach in Sam. Compend. 1819. *Pompilus.* = **Pompilii.**
- Pompilides** Leach Edinb. Encycl. 1812. *Pompilus.* = **Pompilii.**
- Pompilii** Latr. Hist. nat. Ins. 1804. *Pompilus.* **Aculeata.**
- Pompilini** Dahlb. Clav. n. Hym. Syst. 1835. *Pompilus.* = **Pompilii.**
- Pompilites** Newm. Ent. Mag. II, 1834. *Pompilus.* = **Pompilii.**
- Pompilus** Fabr. Ent. Syst. Suppl. 1793. *Nom. propr.* (πομπίλος). **Pompilii.**
- Ponera** Latr. Hist. nat. Ins. 1804. πονηρός, miser. **Formicariae.**
- Ponerites** Lepell. Hymén. I, 1836. *Ponera.* **Formicariae.**
- Porizon** Fallen N. Hym. Disp. 1813. πορίζω, invenio. **Ichneumonides.**
- Praon** Halid. Ent. Mag. I, 1833. πρᾶος, lenis. **Braconides.**
- Priocnemis** Schiödte in Kröy. Nat. Tidsskr. 1837. πρίων, serra; κνημῖς, canthus. **Pompilii.**
- Priomerus** Walk. Ent. Mag. I, 1833. πρίων, serra; μῆρός, perna. **Chalcidiae.**
- Priononyx** Dahlb. Hym. Europ. 1843. πρίων, serra; ὄνυξ, unguis. **Sphecides.**

- Prionopelma** Westw. Proc. Zool. Soc. Lond. 1835. *πρίων*, serra; *πέλμα*, solea. **Chalcididae.**
- Priophorus** Dahlb. Vet. Acad. Handl. 1835. *πρίων*, serra; *φορέω*, fero. **Tenthredinetae.**
- Pristiccera** (Klug) Web. u. Mohr Beitr. II, 1810. *πριστός*, serratus; *κέρας*, cornu. **Proctotrupiti.**
- Pristiceros** Grav. Ichn. Europ. 1829. *πριστός*, serratus; *κέρας*, cornu. **Ichneumonides.**
- Pristiphorus** Latr. Fam. nat. 1825. *πρίστις*, pristis; *φορέω*, fero. **Tenthredinetae.**
- Pristomerus** Curt. Brit. Ent. 1836. *πριστός*, serratus; *μηρός*, perna. **Ichneumonides.**
- Proctotrupes** Latr. Caract. gén. 1796. *προκτός*, podex; *πρηπιάω*, terebro. **Proctotrupiti.**
- Proctotrupidae** Steph. Syst. Catal. 1829. *Proctotrupes*. = **Proctotrupiti.**
- Proctotrupides** Leach Edinb. Encycl. 1812. *Proctotrupes*. = **Proctotrupiti.**
- Proctotrupiti** Latr. Hist. nat. Ins. 1804. *Proctotrupes*. **Terebrantia.**
- Proctotrupites** Newm. Ent. Mag. II, 1834. *Proctotrupes*. **Proctotrupiti.**
- Pronaeus** Latr. Gen. Cr. et Ins. 1809. *πρών*, eminentia. **Sphecides.**
- Prosacantha** Nees Mon. Pterom. Eur. 1834. *πρός*, pro; *ἀκανθα*, aculeus. **Proctotrupiti.**
- Prosodes** Walk. Ent. Mag. I, 1833. *προσώδης*, sostens. **Chalcididae.**
- Prosopida** Leach Edinb. Encycl. 1812. *Prosopis*. **Apiariae.**
- Prosopis** Fabr. Syst. Piezat. 1804. *προσωπῖς*, persona. **Apiariae.**
- Prosopites** Lepell. Hymén. II, 1841. *Prosopis*. **Apiariae.**
- Prosopon** Walk. Ent. Mag. IV, 1837. *πρόσωπον*, vultus. **Chalcididae.**
- Prosororus** Walk. in Curt. Guide etc. 1829. *πρόσορος*, finitimus. **Chalcididae.**
- Proterops** Wesm. Mon. Brac. Belg. 1835. *πρότερος*, prior; *ὄψ*, oculus. **Braconides.**
- Psamatha** Shuck. Tr. Ent. Soc. Lond. 1837. *ψάμαθος*, pulvis. **Thynnidae.**
- Psammochares** Latr. Caract. gén. 1796. *ψάμμος*, arena; *χαίρω*, gaudeo. = **Pompilus.**—**Pomp.**
- Psammocleus** Lepell. Ann. Soc. Ent. Fr. I, 1832. *ψάμμος*, arena; *οἰκέω*, habito. **Crabronites.**
- Psammophila** Dahlb. Hym. Europ. 1843. *ψάμμος*, arena; *φιλέω*, amo. **Sphecides.**
- Psammotherma** Latr. Fam. nat. 1825. *ψάμμος*, arena; *θερμός*, calidus. **Mutillariae.**
- Psen** Latr. Caract. gén. 1796. *ψήν*, vespæ species. **Crabronites.**
- Psenides** Hartig in Germ. Zeitschr. 1840. *Psen*. **Cynipseae.**
- Pseudobombus** Steph. (Mscr.) *ψευδός*, falsus; *βομβος*, bombus. = **Apathus.**—**Apiariae.**
- Pseudomyrme** Lund Ann. Sc. nat. XXVII, 1831. *ψευδός*, falsus; *μίρμος*, formica. **Formicariae.**
- Psilides** Dahlb. Clav. n. Hym. Syst. 1835. *Psilus*. **Proctotrupiti.**
- Psilocera** Walk. Ent. Mag. I, 1833. *Psilus*; *κέρας*, cornu. **Chalcididae.**
- Psilogaster** Blanch. Hist. nat. Ins. 1840. *ψιλός*, calvus; *γαστήρ*, venter. **Chalcididae.**
- Psilogaster** Hartig in Germ. Zeitschr. 1840. *ψιλός*, calvus; *γαστήρ*, venter. **Cynipseae.**
- Psilonotus** Walk. Ent. Mag. II, 1834. *ψιλός*, calvus; *πῶτος*, dorsum. **Chalcididae.**
- Psilotes** Fallen N. Hym. Disp. 1813. *Psilus*. **Proctotrupiti.**
- Psilus** Jur. N. Méth. Class. 1807. *ψιλός*, calvus. **Proctotrupiti.**

- Psithyrides** Lepell. Hymén. 1841. *Psithyrus*. **Apiariæ.**
- Psithyrus** Lepell. Ann. Soc. Ent. Fr. 1, 1832. ψόθυρος, susurrator. **Apiariæ.**
- Pterocells** Halid. in Curt. Guide etc. 1829. πτερόν, ala; κηλίς, stigma. **Chalcidiae.**
- Pterochilus** (Klug) Web. u. Mchr Beitr. 1, 1805. πτερόν, ala; χεῖλος, labium. **Vespariæ.**
- Pteromalidae** Walk. Ent. Mag. 1, 1833. *Pteromalus*. **Chalcidiae.**
- Pteromalides** Westw. Intr. Class. Ins. 1840. *Pteromalus*. **Chalcidiae.**
- Pteromalini** Dalm. Vet. Acad. Handl. 1820. *Pteromalus*. = **Chalcidiae.**
- Pteromalus** Swed. Vet. Acad. Handl. 1795. πτερόν, ala; ὁμαλός, similis. **Chalcidiae.**
- Pteroncoma** Först. Beitr. Mon. Pterom. 1841. πτερόν, ala; ὄγκωμα, tumor. **Chalcidiae.**
- Pteronus** Jur. N. Méth. Class. 1807. πτερόν, ala. **Tenthredinetæ.**
- Pteroptrix** Westw. Phil. Mag. III, 1833. πτερόν, ala; θρίξ, capillus. **Chalcidiae.**
- Pterygophorus** Klug Berl. Mag. 1814. πτέρυξ, ala; φορός, ferens. **Tenthredinetæ.**
- Ptilia** Lepell. Mon. Tenth. 1823. πτερον, ala. **Tenthredinetæ.**
- Ptilotopus** Klug Berl. Mag. IV, 1810. πτελωτός, alatus; ποῦς, pes. **Apiariæ.**
- Pygostolus** Halid. Ent. Mag. 1, 1833. πυγαστόλος, podicem ornans. **Braconides.**
- Pyria** Lepell et Serv. Enc. méth. X, 1825. πῦρ, ignis. **Chrysidides.**
- Pyrochloris** Klug Ber. Berl. Akad. 1839. πῦρ, ignis; χλωρός, viridis. **Chrysidides.**
- Raphitelus** Walk. Ent. Mag. II, 1834. ῥαπίς, acus; τέλος, exitium. **Chalcidiae.**
- Redenus** Walk. in Curt. Guide etc. 1829. **Chalcidiae.**
- Rhacodia** Herr.-Sch. Deutschl. Ins. 1838. ῥακώω, avello. **Proctotrumpii.**
- Rhagigaster** Guér. Voy. Coqu. 1838. ῥαξις, bacca; γαστήρ, venter. **Thynnidae.**
- Rhathymites** Lepell. Hymén. II, 1841. *Rhathymus*. **Apiariæ.**
- Rhathymus** Lepell. et Serv. Enc. méth. X, 1825. ῥαθυμος, levis. **Apiariæ.**
- Rhinopsis** Westw. Arc. ent. 1843. ῥιν, nasus; ὄψις, facies. **Sphecides.**
- Rhitygaster** — (Vid. **Rhytigaster**). — **Braconides.**
- Rhodites** Hartig in Germ. Zeitschr. 1840. ῥοδίτης, roseus. **Cynipseæ.**
- Rhogmus** Shuck. Ann. Nat. Hist. 1840. ῥωγμός, rhonchus. **Dorylidae.**
- Rhopalidia** Lepell. Hymén. I, 1836. ῥόπαλον, pistillum. **Vespariæ.**
- Rhopalum** (Kirby) Steph. Syst. Catal. 1829. ῥόπαλον, pistillum. **Crabronites.**
- Rhyssa** Grav. Ichn. Europ. 1829. ῥυσσός, rugosus. **Ichneumonides.**
- Rhyssalus** Halid. Ent. Mag. 1, 1833. ῥυσσαλός, rugosus. **Braconides.**
- Rhytigaster** Wesm. Mon. Brac. Belg. 1835. ῥυτίς, ruga; γαστήρ, venter. **Braconides.**
- Rogas** Nees N. Act. Nat. Cur. IX, 1818. ῥωγή, fissura. **Braconides.**
- Romillus** Walk. Ann. Nat. Hist. X, 1842. Nom. propr. **Proctotrumpii.**
- Ropalophorus** (Halid.) Westw. Intr. Class. Ins. 1840. ῥόπαλον, clava; φορός, ferens. **Braconides.**
- Rophites** Spin. Ins. Ligur. II, 1808. ῥοφέω, sorbeo. **Apiariæ.**

- Rygelium** Spin. Ins. Ligur. I, 1806. ῥήγγος, rostrum. *Vespariæ*.
- Sagaris** Panz. Krit. Revis. II, 1806. σάγαρις, securis anceps. = *Iballa*. — *Pompili*.
- Sallus** Fabr. Syst. Piezat. 1804. σάλλος, vacillatio. *Sphegidae*.
- Sapyga** Latr. Caract. gén. 1796. σάγος, sanus; πύγη, anus. *Sapygitæ*.
- Sapygidae** Leach in Sam. Compend. 1819. *Sapyga*. *Aculeata*.
- Sapygides** Leach Edinb. Encycl. 1812. *Sapyga*. = *Sapygitæ*.
- Sapygini** Dahlb. Clav. n. Hym. Syst. 1835. *Sapyga*. = *Sapygitæ*.
- Sapygitæ** Latr. Consid. gén. 1810. *Sapyga*. *Aculeata*.
- Sapygites** Newm. Ent. Mag. II, 1834. *Sapyga*. *Sapygitæ*.
- Saropoda** Latr. Gen. Cr. et Ins. 1809. σάρπος, scoræ; ποῦς, pes. *Apiariæ*.
- Sarothrus** Hartig in Germ. Zeitschr. 1840. σάρωθρον, scoræ. *Cynipseæ*.
- Scambus** Hartig Jahresber. etc. 1838. σκαμβός, curvus. *Ichneumonides*.
- Scello** Latr. Hist. nat. Ins. 1804. σκαλέω, exsiccio. *Proctotrumpii*.
- Scelionidae** Halid. Hymen. Syn. 1840. *Scelio*. *Proctotrumpii*.
- Scelliphron** Klug Schr. Berl. Nat. Fr. 1801. σκελιφρός, macer. *Sphecides*.
- Schizaspidia** Westw. Proc. Zool. Soc. Lond. 1835. σχίζω, findo; ἀσπίς, scutum. *Chalcidiae*.
- Schizocera** Latr. Fam. nat. 1825. σχίζω, findo; κέρας, cornu. *Tenthredinetae*.
- Schizodes** Wesm. = *Aleiodes*. — *Braconides*.
- Schizopyga** Grav. Ichn. Europ. 1829. σχίζω, findo; πύγη, anus. *Ichneumonides*.
- Sciapteryx** Steph. Ill. Brit. Ent. 1835. σκιὰ, umbraculum; πτερόν, ala. *Tenthredinetae*.
- Sclerodermus** (Klug) Latr. Consid. gén. 1810. σκληρός, siccus; δέρμα, cutis. *Proctotrumpii*.
- Scolla** Fabr. Syst. Entom. 1775. σκῶλος, spina. *Scolietæ*.
- Scoliadae** Leach Encycl. Brit. 1817. *Scolia*. *Scolietæ*.
- Scolida** Leach Edinb. Encycl. 1812. *Scolia*. *Scolietæ*.
- Scolides** Leach Edinb. Encycl. 1817. *Scolia*. = *Scolietæ*.
- Scolietæ** Latr. Hist. nat. Ins. 1802. *Scolia*. *Aculeata*.
- Scoliidae** Westw. Intr. Class. Ins. 1840. *Scolia*. = *Scolietæ*.
- Scoliides** Westw. Intr. Class. Ins. 1840. *Scolia*. *Scolietæ*.
- Scolittes** Newm. Ent. Mag. II, 1834. *Scolia*. = *Scolietæ*.
- Scolobates** Grav. Ichn. Europ. 1829. σκολοβατίζω, salto. *Ichneumonides*.
- Scotaena** Klug Berl. Mag. IV, 1810. σκότος, obscuritas. *Thynnidae*.
- Scrapter** Lepell. et Serv. Enc. méth. X, 1825. = *Macropis*. — *Apiariæ*.
- Scytodes** Hartig in Germ. Zeitschr. 1840. σκύθος, scyphus. = *Amblynotus*. — *Cynipseæ*.
- Seladerma** Walk. Ent. Mag. II, 1834. σέλας, fulgor; δέρμα, cutis. *Chalcidiae*.
- Selamus** Walk. in Curt. Guide etc. 1829. σέλας, fulgor. *Chalcidiae*.
- Selandria** Leach Zool. Misc. III, 1817. *Tenthredinetae*.

- Seilimus** Walk. Entomol. 1842. *Nom. propr.* **Chalcidiae.**
- Seminota** Spin. in *Guér. Mag. Zool.* 1840. *semi*; *notus*. = **Trigonalys**. — **Aulacidae.**
- Semiotellus** Westw. *Intr. Class. Ins.* 1840. *Semiotus*. **Chalcidiae.**
- Semiotus** Walk. *Ent. Mag.* II, 1834. *σημιωτός*, *notatus*. **Chalcidiae.**
- Seranomus** Walk. in *Curt. Guide etc.* 1829. *σειράω*, *ligo*. **Chalcidiae.**
- Sericogaster** Westw. *Proc. Zool. Soc. Lond.* 1835. *σηρικὸς*, *sericus*; *γαστήρ*, *venter*. **Vespariae ?**
- Sericophorus** Shuck. *Hist. of Ins.* 1840. *σηρικὸς*, *sericus*; *φορὸς*, *ferens*. **Larratae.**
- Serphus** Schrank Schr. *Berl. Nat. Fr.* I, 1780. *σέρφος* (*nom. propr.*) = **Proctotrupes**. — **Proct.**
- Sigalphus** Latr. *Hist. nat. Ins.* 1804. **Braconides.**
- Simblephilus** Jur. *N. Méth. Class.* 1807. *σιμβήλη*, *alveus*; *φίλος*, *amicus*. **Crabronites.**
- Siphonura** Nees *Mon. Pterom. Eur.* 1834. *σίφων*, *siphon*; *οὐρά*, *cauda*. **Chalcidiae.**
- Strecina** Newm. *Ent. Mag.* II, 1834. *Sirex*. = **Urocerata.**
- Strecites** Newm. *Ent. Mag.* II, 1834. *Sirex*. **Urocerata.**
- Sirex** Linn. *Syst. Nat. ed. XII*, 1767. *σειρήν*, *sirena*. **Urocerata.**
- Sirexidae** Leach *Ent. Brit.* 1817. *Sirex*. = **Urocerata.**
- Siricidae** Herr.-Sch. *Nomencl. ent.* 1840. *Sirex*. = **Urocerata.**
- Siricides** Dahlb. *Clav. n. Hym. Syst.* 1835. *Sirex*. = **Urocerata.**
- Smaragdites** Westw. *Mag. Nat. Hist.* VI, 1833. *σμαραγδίτης*, *smaragdineus*. **Chalcidiae.**
- Smicra** Spin. *Ann. Mus.* XVII, 1811. *σμηκρός*, *parvus*. **Chalcidiae.**
- Smiera** — (*Vid. Smicra*). — **Chalcidiae.**
- Solenius** Lepell. *Ann. Soc. Ent. Fr.* III, 1834. *σωλήν*, *canalis*. **Crabronites.**
- Solenopsis** Westw. *Ann. Nat. Hist.* V, 1840. *σωλήν*, *canalis*; *ὄψις*, *facies*. **Formicariae.**
- Spalagia** Shuck. *Hist. of Ins.* 1840. *σπάλαξ*, *talpa*. **Larratae.**
- Spalangia** Latr. *Hist. nat. Ins.* 1804. *σπαλάζω*, ? **Chalcidiae.**
- Spalangitides** Westw. *Intr. Class. Ins.* 1840. *Spalangia*. **Chalcidiae.**
- Spaniopus** Walk. *Ent. Mag.* I, 1833. *σπάνιος*, *parcus*; *πούς*, *pes*. **Chalcidiae.**
- Sparasion** Latr. *Hist. nat. Ins.* 1804. *σπαράσσω*, *distraho*. **Proctotrupid.**
- Spathegaster** Hartig in *Germ. Zeitschr.* 1840. *σπάθη*, *spatha*; *γαστήρ*, *venter*. **Cynipseae.**
- Spathius** Nees *N. Act. Nat. Cur.* IX, 1818. *σπάθη*, *spatha*. **Braconides.**
- Sphaeripalpus** Först. *Beitr. Mon. Pterom.* 1841. *Sphaera*; *palpus*. **Chalcidiae.**
- Sphaeropyx** (Illig.) Rossi *Faun. Etr.* 2^o ed. 1808. *σφαῖρα*, *sphaera*; *πύξ*, *anus*. **Braconides.**
- Sphecida** Leach *Edinb. Encycl.* 1812. *Sphecx*. **Sphecides.**
- Sphecidae** Leach in *Sam. Compend.* 1819. *Sphecx*. **Sphecides.**
- Sphecides** Leach *Edinb. Encycl.* 1812. *Sphecx*. **Aculeata.**
- Sphecina** Newm. *Ent. Mag.* II, 1834. *Sphecx*. **Sphecides.**
- Sphecites** Newm. *Ent. Mag.* II, 1834. *Sphecx*. **Sphecides.**

- Sphecius** *Dahlb.* Hym. Europ. 1843. σφήξ, vespa. **Bembecides.**
- Sphecodes** *Latr.* Hist. nat. Ins. 1804. σφήξ, vespa. **Apiariae.**
- Sphecophaga** *Westw.* Intr. Class. Ins. 1840. σφήξ, vespa; φάγω, comedo. **Ichneumonides.**
- Sphegidae** *Westw.* Intr. Class. Ins. 1840. Sphez. **Sphecides.**
- Sphegides** *Latr.* Fam. nat. 1825. Sphez. = **Sphecides.**
- Sphegigaster** *Spin.* Ann. Mus. xvii, 1811. Sphez; γαστήρ, venter. **Chalcididae.**
- Spheginae** *Latr.* Hist. nat. Ins. 1802. Sphez. = **Sphecides.**
- Spheginae** *Fallen* N. Hym. Disp. 1813. Sphez. = **Sphecides.**
- Sphenolepis** *Nees* Mon. Pterom. Eur. 1884. σφήν, cuneus; λεπίς, squama. **Chalcididae.**
- Sphez** *Linn.* Syst. Nat. ed. x, 1758. σφήξ, (nom. propr.) **Sphecides.**
- Sphezidae** *Leach* Encycl. Brit. 1817. Sphez. **Sphecides.**
- Sphinctus** *Grav.* Ichn. Europ. 1829. σφιγκτός, constrictus. **Ichneumonides.**
- Spilomena** (*Shuck.*) *Westw.* Intr. Class. Ins. 1840. σπλώω, maculo. **Crabronites.**
- Spilomicrus** *Westw.* Phil. Journ. i, 1832. σπίλος, macula; μικρός, parvus. **Proetotrupii.**
- Spintherus** *Walk.* in *Curt.* Guide etc. 1829. σπινθήρ, scintilla. **Chalcididae.**
- Stells** *Panz.* Krit. Revis. ii, 1806. στηλς, columna. **Apiariae.**
- Stenamma** *Westw.* Intr. Class. Ins. 1840. στενός, angustus; ἄμμα, vinculum. **Formicariae.**
- Stenocera** (*Walk.*) *Curt.* Brit. Ent. 1836. στενός, angustus; κέρασ, cornu. **Chalcididae.**
- Stenoderus** *Walk.* in *Curt.* Guide etc. 1829. στενός, angustus; δόρη, collum. **Chalcididae.**
- Stenomelius** *Westw.* Phil. Mag. iii, 1833. στενός, angustus; μέσος, medius. **Chalcididae.**
- Stenomus** *Walk.* in *Curt.* Guide etc. 1829. στενός, angustus; ὤμος, humerus. **Chalcididae.**
- Stenophrus** *Först.* Beitr. Mon. Pterom. 1841. στενός, angustus; ὄφρυς, supercilium. **Chalcididae.**
- Stephanidae** *Halid.* Hymen. Syn. 1840. *Stephanus.* **Braconides.**
- Stephanus** *Jur.* N. Méth. Class. 1807. στέφανος, corona. **Braconides.**
- Sterinus** *Walk.* in *Curt.* Guide etc. 1829. στερός, sterilis. **Chalcididae.**
- Stictia** (*Illig.*) *Rossi* Faun. Etr. 2^e ed. 1807. στικτός, punctatus. = **Monedula.** — **Bembecides.**
- Stigma** *Jur.* N. Méth. Class. 1807. στίγμα, stigma. **Crabronites.**
- Stilbonota** *Steph.* Tab. Ichn. vii, . . . στίλβος, nitens; νῶτος, dorsum. **Ichneumonides.**
- Stilbula** *Spin.* Ann. Mus. xvii, 1811. στίλβος, nitens. **Chalcididae.**
- Stilbum** *Spin.* Ins. Ligur. ii, 1808. στίλβος, nitens. **Chrysidides.**
- Stilpnus** *Grav.* Ichn. Europ. 1829. στίλπνος, fulgens. **Ichneumonides.**
- Stizus** *Latr.* Hist. nat. Ins. 1804. στίζω, pungo. **Bembecides.**
- Streblocera** *Westw.* Phil. Mag. iii, 1833. στρεβλός, distortus; κέρασ, cornu. **Braconides.**
- Strongylogaster** *Dahlb.* Consp. Tenthr. etc. 1835. τρογγύλος, rotundus; γαστήρ, venter. **Tenthr.**
- Styloceras** *Ratzeb.* Ichn. Forstins. 1844. στύλος, stylus; κέρασ, cornu. **Chalcididae.**
- Sycophaga** *Westw.* Tr. Ent. Soc. Lond. ii, 1840. σύκον, ficus; φάγω, comedo. **Chalcididae.**

- Symmorpha** Klug in Illig. Mag. 1807. σύμμορφος, consimilis. **Apiariae.**
- Symmorphus** Wesm. Mon. Odyn. Belg. 1833. σύμμορφος, consimilis. **Vespariae.**
- Synagrites** Lepell. Hymén. ii, 1841. *Synagris*. **Vespariae.**
- Synagris** Latr. Hist. nat. Ins. 1804. συνάγρω, congreco. **Vespariae.**
- Synairema** Hartig Aderfl. Deutschl. i, 1837. συναίρεμα, contractio. **Tenthredinetæ.**
- Synergus** Hartig in Germ. Zeitschr. 1840. συνεργός, adjutor. **Cynipseæ.**
- Synophrus** Hartig in Germ. Zeitschr. 1843. σύνοφρος, tristis. **Cynipseæ.**
- Syntomopus** Walk. Ent. Mag. i, 1833. σύντομος, concisus; ποῦς, pes. **Chalcidiae.**
- Systasis** Walk. Ent. Mag. ii, 1834. σύστασις, congregatio. **Chalcidiae.**
- Systole** Walk. Ent. Mag. i, 1832. συστολή, contractio. **Chalcidiae.**
- Systropha** Illig. Mag. Insect. ii, 1806. συστρόφω, contorqueo. **Apiariae.**
- Syzygonia** Klug Mon. Siric. 1824. σύζυγος, copulatus. **Tenthredinetæ.**
- Tachus** Jur. N. Méth. Class. 1807. ταχύς, celer. **Scolietæ.**
- Tachybulus** Latr. Gen. Cr. et Ins. 1809. ταχύβουλος, in statuendo celer. = **Pison.** — **Larratae.**
- Tachynomia** Guér. Mag. Zool. 1842. ταχύνω, propero; μυῖα, musca. **Thynnidae.**
- Tachypterus** Guér. Voy. Coqu. 1838. ταχύς, celer; πτερόν, ala. **Thynnidae.**
- Tachytes** Panz. Krit. Revis. ii, 1806. ταχύς, celer. **Larratae.**
- Taphæus** Wesm. Mon. Brac. Belg. 1835. τάφος, tumulus. **Braconides.**
- Tarpa** Fabr. Syst. Piezat. 1804. *Nom. propr.* **Tenthredinetæ.**
- Taxonus** (Meg.) Dahlb. Consp. Tenth. etc. 1835. **Tenthredinetæ.**
- Teleas** Latr. Gen. Cr. et Ins. 1809. τέλος, exitium. **Proctotrumpii.**
- Telenomus** Halid. Ent. Mag. i, 1833. τέλος, exitium; νόμος, ordo. **Proctotrumpii.**
- Telephoromyia** Guér. Voy. Coqu. 1838. τέλος, exitium; φέρω, fero; μυῖα, musca. **Thynnidae.**
- Tengyra** Latr. Gen. Cr. et Ins. 1809. **Thynnidae.**
- Tenthredadae** Leach Encycl. Brit. 1817. *Tenthredo.* = **Tenthredinetæ.**
- Tenthredineæ** Fallen N. Hym. Disp. 1813. *Tenthredo.* = **Tenthredinetæ.**
- Tenthredines** Latr. Hist. nat. Ins. iii, 1802. *Tenthredo.* = **Tenthredinetæ.**
- Tenthredinetæ** Latr. Gen. Cr. et Ins. 1807. *Tenthredo.* **Terebrantia.**
- Tenthredinida** Leach Edinb. Encycl. 1817. *Tenthredo.* = **Tenthredinides.**
- Tenthredinidae** Leach in Sam. Compend. 1819. *Tenthredo.* = **Tenthredinetæ.**
- Tenthredinidea** Leach Zool. Misc. 1817. *Tenthredo.* = **Tenthredinetæ.**
- Tenthredinides** Leach Edinb. Encycl. 1817. *Tenthredo.* = **Tenthredinetæ.**
- Tenthredinina** Newm. Ent. Mag. ii, 1834. *Tenthredo.* = **Tenthredinetæ.**
- Tenthredinites** Newm. Ent. Mag. ii, 1834. *Tenthredo.* = **Tenthredinetæ.**
- Tenthredo** Linn. Syst. Nat. ed. vi, 1748. τενθρηδών (*nom. propr.*) **Tenthredinidae.**
- Tenthredonidae** Herr.-Sch. Nomencl. ent. ii, 1840. *Tenthredo.* = **Tenthredinetæ.**

- Teras** Hartig in Germ. Zeitschr. 1840. τέρας, portentum. **Cynipseae.**
- Terebrantia** Latr. in Cuv. R. anim. 1817. Terebrans. **Hymenoptera.**
- Tetracampe** Först. Beitr. Mon. Pterom. 1841. τετραίνω, perforo; κάμπη, eruca. **Chalcidiae.**
- Tetracnemus** Westw. in Loud. Mag. 1837. τετράκνημος, quatuor radios habens. **Chalcidiae.**
- Tetralonia** Spin. Ann. Soc. Ent. Fr. vii, 1838. τέτρα, quatuor; άλωνία, area. **Apiariae.**
- Tetrapedia** Klug Berl. Mag. iv, 1810. τετράπαιδος, quadrupes. **Apiariae.**
- Tetrastichus** Halid. Tr. Ent. Soc. Lond. iii, 1843. τετράστιχος, quadrilineatus. **Chalcidiae.**
- Theocolax** Westw. Phil. Mag. i, 1832. θεός, deus; κόλαξ, adulator. **Chalcidiae.**
- Therion** Curt. Brit. Ent. xvi, 1839. θήριος, ferinus. **Ichneumonides.**
- Therophilus** Wesm. Mon. Brac. Belg. 1837. θήριος, æstas; φιλέω, amo. **Braconides.**
- Thoracantha** Latr. Fam. nat. 1825. θώραξ, thorax; ἀκανθα, aculeus. **Chalcidiae.**
- Thoron** Halid. Ent. Mag. i, 1833. θορέω, salio. **Proctotrupii.**
- Thynnidae** Erichs. in Wieg. Arch. 1842. Thynnus. **Aculeata.**
- Thynnoides** Guér. Voy. Coqu. 1838. Thynnus. **Thynnidae.**
- Thynnus** Fabr. Syst. Entom. 1775. Nom. propr. (θύννος). **Thynnidae.**
- Thyreopus** Lepell. Ann. Soc. Ent. Fr. iii, 1834. θυρεός, scuti species; ποῦς, pes. **Crabronites.**
- Thyreus** Panz. Krit. Revis. 1806. θυρεός, scuti species. **Apiariae.**
- Thyreus** Lepell. Ann. Soc. Ent. Fr. iii, 1834. θυρεός, scuti species. **Crabronites.**
- Thysanus** Walk. Ann. of Nat. Hist. 1839. θύσανος, fimbria. **Chalcidiae.**
- Tiphia** Fabr. Syst. Entom. 1775. τίφη, tipula. **Scolietae.**
- Tiphiales** Dahlb. Clav. n. Hym. Syst. 1835. Tiphia. = **Scolietae.**
- Tiphida** Leach Edinb. Encycl. 1812. Tiphia. = **Scolietae.**
- Torymidae** Walk. Ent. Mag. 1833. Torymus. **Chalcidiae.**
- Torymus** Dalm. Vet. Acad. Handl. 1820. τορέω, cælo. **Chalcidiae.**
- Toxares** (Halid.) Westw. Intr. Class. Ins. 1840. τοξήρης, arcitenens. **Braconides.**
- Toxeuma** Walk. Ent. Mag. i, 1833. τόξευμα, arcus. **Chalcidiae.**
- Trachelus** Jur. N. Méth. Class. 1807. τράχηλος, cervix. = **Cephus.** — **Tenthredinetæ.**
- Trachina** Klug in Illig. Mag. vi, 1807. τραχὺς, asper. **Apiariae.**
- Trachionus** Halid. Ent. Mag. i, 1833. τραχὺς, asper. **Braconides.**
- Trachusa** Jur. N. Méth. Class. 1807. τραχὺς, asper. **Apiariae.**
- Trachyderma** Grav. Ichn. Europ. 1829. τραχὺς, asper; δέρμα, cutis. **Ichneumonides.**
- Trachynotus** Grav. Ichn. Europ. 1829. τραχὺς, asper; νῶτος, dorsum. **Ichneumonides.**
- Trachypetus** Guér. Voy. Coqu. 1838. τραχὺς, asper; ὑπήτριον, abdomen inferius. **Braconides.**
- Trachypus** Klug Berl. Mag. iv, 1810. τραχὺς, asper; ποῦς, pes. **Crabronites.**
- Trachysphyrus** Halid. Tr. Linn. Soc. Lond. 1836. τραχὺς, asper; σφυρόν, calx. **Ichneumonid.**
- Tranocera** Walk. in Curt. Guide etc. 1829. τρανός, subtilis; κέρα, cornu. **Chalcidiae.**

- Tranoderes** Walk. in *Curt. Guide* etc. 1829. τρανός, subtilis; δέση, collum. **Chalcidiae.**
- Tranosoma** Walk. in *Curt. Guide* etc. 1829. τρανός, subtilis; σῶμα, corpus. **Chalcidiae.**
- Tranus** Walk. in *Curt. Guide* etc. 1829. τρανός, subtilis. **Chalcidiae.**
- Tremex** Jur. N. Méth. Class. 1807. τρημα, foramen. **Urocerata.**
- Triaspis** Halid. Ent. Mag. III, 1835. τρεῖς, tres; ἀσπίς, scutum. **Braconides.**
- Trichocampus** Hartig Aderfl. Deutschl. I, 1837. θριξ, pilus; κάμμη, eruca. **Tenthredinetae.**
- Trichosoma** Leach Zool. Misc. III, 1817. θριξ, pilus; σῶμα, corpus. **Tenthredinetae.**
- Trichoceras** Ratzeb. Ichn. Forstins. 1844. θριξ, pilus; κέρασ, cornu. **Chalcidiae.**
- Trichogramma** Westw. Phil. Mag. II, 1833. θριξ, pilus; γραμμα, littera. **Chalcidiae.**
- Trigona** Jur. N. Méth. Class. 1807. *Trigonus.* **Apiariae.**
- Trigonalys** Westw. Proc. Zool. Soc. Lond. 1835. τρίγωνος, trigonus; ἄλωσ, area. **Aulacidae.**
- Trigonaspis** Hartig in *Germ. Zeitschr.* 1840. τρίγωνος, trigonus; ἀσπίς, scutum. **Cynipseae.**
- Trigonoderus** Westw. Phil. Journ. 1832. τρίγωνος, trigonus; δέση, collum. **Chalcidiae.**
- Trigonophorus** (Westw.) Steph. Syst. Catal. 1829. τρίγωνος, trigonus; φορός, ferens. **Chalcidiae.**
- Trigonopsis** Perty Delect. An. art. 1830. τρίγωνος, trigonus; ὄψις, facies. = **Podium.** — **Sphecid.**
- Trionyx** Halid. Ent. Mag. I, 1833. τρι, ter; ὄνυξ, unguis. = **Toxares.** — **Braconides.**
- Trioxys** Halid. Ent. Mag. I, 1833. τρι, ter; ὄξυς, acutus. **Braconides.**
- Triroga** Westw. Proc. Ent. Soc. Lond. 1841. τρι, ter; ῥωγμή, rima. **Sphecides.**
- Trogus** Panz. Krit. Revis. II, 1806. τρώγω, contero. **Ichneumonides.**
- Tromenus** Walk. in *Curt. Guide* etc. 1829. τρώμη, vulnus. **Chalcidiae.**
- Tropistes** Grav. Ichn. Europ. 1829. τροπιστής, ? **Ichneumonides.**
- Tryphon** Fallen N. Hym. Disp. 1813. τρυφή, asperitas. **Ichneumonides.**
- Tryphonidae** Shuck. Hist. of Ins. 1840. *Tryphon.* **Ichneumonides.**
- Trypoxylon** Latr. Hist. nat. Ins. 1804. τρυπῶω, perforo; ξύλον, lignum. **Crabronites.**
- Typhlopone** Westw. Intr. Class. Ins. 1840. τυφλός, caecus; πονέω, laboro. **Formicariae.**
- Urocerata** Latr. Hist. nat. Ins. 1802. *Urocerus.* **Terebrantia.**
- Uroceratae** Fallen N. Hym. Disp. 1813. *Urocerus.* = **Urocerata.**
- Uroceridae** Leach in *Sam. Compend.* 1819. *Urocerus.* = **Urocerata.**
- Urocerides** Leach Edinb. Encycl. 1817. *Urocerus.* = **Urocerata.**
- Urocerus** Geoffr. Hist. Ins. 1764. οὐρά, cauda; κέρασ, cornu. **Urocerata.**
- Urocryptus** Westw. Intr. Class. Ins. 1840. οὐρά, cauda; κρύπτω, abscondo. **Chalcidiae.**
- Vespa** Linn. Syst. Nat. ed. X, 1758. *Nom. propr.* **Vespariae.**
- Vespadae** Leach Ent. Brit. 1817. *Vespa.* = **Vespariae.**
- Vespariae** Latr. Hist. nat. Ins. 1802. *Vespa.* **Aculeata.**
- Vespida** Leach Edinb. Encycl. 1812. *Vespa.* **Vespariae.**
- Vespidae** Steph. Syst. Catal. 1829. *Vespa.* = **Vespariae.**

- Vespides** Leach Edinb. Encycl. 1812. *Vespa*. = **Vespariae**.
- Vespina** Newm. Ent. Mag. II, 1834. *Vespa*. = **Vespariae**.
- Vespites** Newm. Ent. Mag. II, 1834. *Vespa*. **Vespariae**.
- Vipio** Latr. Hist. nat. Ins. 1804. *Nom. propr.* **Braconides**.
- Xenomerus** Walk. Ent. Mag. III, 1836. ξένος, hospes; μέρος, pars. **Proctotruxii**.
- Xiphura** Fallen N. Hym. Disp. 1813. ξίφος, ensis; οὐρά, cauda. = **Xiphidria**. — **Urocerata**.
- Xiphidria** Latr. Hist. nat. Ins. 1802. ξιφύδριον, ensiculus. **Urocerata**.
- Xiphidriadae** Leach in Sam. Compend. 1819. *Xiphidria*. **Urocerata**.
- Xiphidrida** Leach Edinb. Encycl. 1817. *Xiphidria*. **Tenthredinides**.
- Xiphidriidae** (Leach) Steph. Syst. Catal. 1829. *Xiphidria*. **Urocerata**.
- Xiphidrites** Newm. Ent. Mag. II, 1834. *Xiphidria*. **Urocerata**.
- Xorides** Latr. Gen. Cr. et Ins. 1809. **Ichneumonides**.
- Xorididae** Shuck. Hist. of Ins. 1840. *Xorides*. **Ichneumonides**.
- Xyalaspis** Hartig in Germ. Zeitschr. IV, 1843. ξυάλη, scaprium; άσπις, scutum. **Cynipseae**.
- Xyela** Dalm. Vet. Acad. Handl. 1819. ξυήλη, scaprium. **Tenthredinetæ**.
- Xyelidae** Halid. Hymen. Syn. 1840. *Xyela*. **Tenthredinetæ**.
- Xyelides** Westw. Intr. Class. Ins. 1840. *Xyela*. **Tenthredinetæ**.
- Xyelites** Newm. Ent. Mag. II, 1834. *Xyela*. **Tenthredinetæ**.
- Xyloecus** Shuck. Fossor. Hym. 1837. ξύλον, lignum; οίκέω, habito. = **Passaloeccus**. — **Crabron**.
- Xylocopa** Latr. Hist. nat. Ins. 1802. ξυλοκόπος, lignarius. **Apiariae**.
- Xylocopites** Lepell. Hymen. II, 1841. *Xylocopa*. **Apiariae**.
- Xylonomus** Grav. Ichn. Europ. 1829. ξύλον, lignum; νέμω, capio. **Ichneumonides**.
- Xyloterus** Hartig Aderfl. Deutschl. I, 1837. ξύλον, lignum; τέρω, tero. = **Tremex**. — **Urocerata**.
- Xystus** Hartig in Germ. Zeitschr. 1840. ξυστός (*nom. propr.*) **Cynipseae**.
- Zaraea** Leach Zool. Misc. III, 1817. ζαρός ? **Tenthredinetæ**.
- Zele** Curt. Brit. Ent. 1831. ζήλη, æmula. **Braconides**.
- Zethus** Fabr. Syst. Piezat. 1804. *Nom. mythol.* **Vespariae**.

AGASSIZ

NOMENCLATOR ZOOLOGICUS.

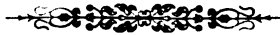

FASCICULUS IX ET X.

CONTINENS

**TITULUM ET PRÆFATIONEM OPERIS, MOLLUSCA, LEPIDOPTERA, STREPSIPTERA, DIPTERA,
MYRIAPODA, THYSANURA, THYSANOPTERA, SUCTORIA, EPIZOA ET ARACHNIDAS.**

NOMINA SYSTEMATICA
GENERUM MOLLUSCORUM,

TAM VIVENTIIUM QUAM FOSSILIIUM,

SECUNDUM ORDINEM ALPHABETICUM DISPOSITA, ADJECTIS AUCTORIBUS, LIBRIS IN QUIBUS REPERIUNTUR,
ANNO EDITIONIS, ETYMOLOGIA ET FAMILIIS AD QUAS PERTINENT.

AUCTORE

L. AGASSIZ,

HIST. NAT. IN ACAD. NEOCOM. PROFESSOR.

RECOGNOVERUNT

J. E. GRAY, C. TH. MENKE ET H. E. STRICKLAND.

LIBRI CITATI.

- Abilg.* in Naturh. Selskab. Skrivt. — *Abilgaard* in Shrivter af Naturhistorie-Selskabet.
- Adans.* Hist. nat. Sénég. — *Adanson*, Histoire naturelle du Sénégal, avec la relation abrégée d'un voyage fait en ce pays.
» *Voy. au Sénég.* — *Adanson*, Histoire naturelle du Sénégal, etc.
- Agass.* Moll. foss. — *Agassiz*, Etudes critiques sur les Mollusques fossiles.
» *N. Mém. Soc. Helv.* — *Agassiz* in Nouveaux Mémoires de la Société helvétique des Sciences naturelles.
» in *Bucll. Geol. u. Min.* — *Agassiz* in *Buckland*, Geologie und Mineralogie in Beziehung zur natürlichen Theologie.
» in *Charp. Cat. Moll. Suis.* — *Agassiz* in *J. de Charpentier*, Catalogue des Mollusques terrestres et fluviatiles de la Suisse.
- Alder* Mag. Zool. a. Bot. — *Alder* in Magazine of Zoology and Botany.
» a. *Hanc. Ann. Nat. Hist.* — *Alder* and *Hancock* in Annals and Magazine of Natural History.
- Allm. Rep. Brit. Assoc.* — *Allman* in Report of the British Association for the Advancement of Sciences.
- Andrz. Bull. Mosc.* — *Andrzejowski* in Bulletin de la Société Impériale des naturalistes de Moscou.
- Ansted* Camb. Phil. Trans. — *Ansted* in Transactions of the Philosophical Society of Cambridge.
- Arad. et Magg.* Sunto di & Mem. Malac. —
- Asean.* Vedensk Acad. Handl. — *Aseanius* in Konglik Svensk Vetenskap Academiens Handlingar.
- Banks et Soland. Hawkesworth* Voy. — *Banks et Solander* in *Hawkesworth*, Account of the Voyage undertaken for making Discoveries in the Southern Hemisphere.
- Beck* Ind Moll. Mus. Pr. — *Beck*, Index Molluscorum præsentis ævi Musei Principis Augustissimi Christiani Friderici.
- Beech.* Voyag. — *Beechey*, Voyage to the Pacific and Behrings Strait etc.
- Behn* in *Smidt u. Focke* Amtl. Ber. — *Behn*, in *Smidt und Focke* Amtlicher Bericht über die zweiundzwanzigste Versammlung deutscher Naturforscher und Aerzte in Bremen.
- Bélang. Less. Ill Zool.* — *Bélangier* in *Lesson*, Illustrations de Zoologie, etc.
- Bens. Journ. Asiat. Soc.* — *Benson* in Journal of the Asiatic Society of Bengal.
» *Proc. Zool. Soc. L.* — *Benson* in Proceedings of the Zoological Society of London.
» *Ann. a. Mag. Nat. Hist.* — *Benson* in Annals and Magazine of Natural History.
» *Gleanings in Sciences.* — *Benson*, Gleanings in Sciences.
- Berkeley* Zool. Journ. — *Berkeley* in Zoological Journal.
- Beyr. Beitr. Verstein.* — *Beyrich*, Beiträge zur Kenntniss der Versteinerungen des Rheinischen Uebergangs-Gebirges.
- Bigsby* Geol. Trans. — *Bigsby* in Transactions of the Geological Society of London.
- Bivon.* in Giorn. Palermit. — *Bivona* in Giornale di Scienze, Lettere ed Arti per la Sicilia.
» *Nuovi gen. et spec.* — *Bivona*, Nuovi generi e nuove specia di Molluschi.
- Blainv. Journ. de Phys.* — *De Blainville* in Journal de Physique.
» *Dict. Sc. nat.* — *De Blainville* in Dictionnaire des Sciences naturelles.
» *Man. Malac.* — *De Blainville*, Manuel de Malacologie et de Conchyliologie.
» *Mém. Bélem.* — *De Blainville*, Mémoire sur les Bélemnites.
- Blainv. Bull. Soc. Philom.* — *De Blainville* in Bulletin des Sciences par la Société Philomatique.
» *Syst. Conchyl.* — *De Blainville*,
- Blumenb. Spec. Arch. Tell.* — *Blumenbach*, Specimen Archæologiæ Telluris, etc.

Bohadsch Anim. marin. — *Bohadsch*, De quibusdam Animalibus marinis eorumque proprietatibus vel nondum, vel minus notis, etc.

Bosc Hist. nat. Coq. — *Bosc*, Histoire naturelle des Coquilles.

• Hist. nat. Vers. — *Bosc*, Histoire naturelle des Vers.

Bourd. Not. Foss. inc. — *Bourdet*, Notice sur des Fossiles inconnus, etc.

Bowd. in *Sow.* Gen. of Shells. — *Bowdich* in *Sowerby*, genera of Shells.

Brandt in *Br. et Ratsch.* Getr. Darst. — *Brandt* in *Brandt und Ratschburg*, Medicinische Zoologie, oder Getreue Darstellung und Beschreibung der Thiere, die in der Arzneimittellehre in Betracht kommen.

Brard Hist. Coq. — *Brard*, Histoire des Coquilles.

Braun in *L. u. Br. N.* Jahrb. — *Braun* in *Leonhard und Bronn*, Neues Jahrbuch für Mineralogie etc.

Breyn. Diss. de Polyth. — *Breynius*, Dissertatio de Polythalamis, etc.

Broder. Proc. Zool. Soc. — *Broderip* in Proceedings of the Zoological Society of London.

• Penny Cyclop. — *Broderip* in Penny Cyclopædia.

• in *Zool. Journ.* — *Broderip* in Zoological Journal.

Brongn. Vicent. — *Alex. Brongniart*, Mémoire sur les Terrains de Sédiment supérieurs calcaireo-trappéens du Vicentin, etc.

• Descr. geol. Par. — *Alex. Brongniart*, Description géologique des couches des environs de Paris.

• Ann. Mines. — *Alex. Brongniart* in Annales des Mines.

• Ann. Mus. — *Alex. Brongniart*, Annales du Muséum d'Histoire naturelle.

• in *Cuv.* Oss. foss. — *Alex. Brongniart* in *Cuvier* Recherches sur les Ossemens fossiles.

Bronn Leth. geogn. — *Bronn*, Lethæa geognostica.

• in *Leonh. Zeitschr.* — *Bronn* in *Leonhard*, Zeitschrift für Mineralogie.

• Jahrb. f. Min. — *Bronn* in *Leonhard und Bronn*, Neues Jahrbuch für Mineralogie etc.

• *Ergeb. m. Reis.* — *Bronn*, Ergebnisse meiner naturhistorisch-ökonomischen Reisen.

Brown Jamaic. — *Patr. Brown*, The Civil and natural History of Jamaica.

• *Illustr. Conch.* — *Th. Brown*, Illustrations of the Conchology of Great Britain and Ireland.

• *Foss. Conch.* — *Brown*, Illustrations of the Conchology of Great Britain and Ireland.

• *Conch. Text Book.* — *Brown* Conchologist's Text Book.

Brug. *Encycl. méth.* — *Bruguère* in Encyclopédie méthodique.

• *Dict. encycl.* — *Bruguère* in Dictionnaire encyclopédique.

• *Journ. d'hist. nat.* — *Bruguère* in Journal d'histoire naturelle.

Buch *Ann. Sc. n.* — *L. de Buch* in Annales des Sciences naturelles.

• *Mém. Acad. Berl.* — *L. de Buch* in Mémoires de l'Académie de Berlin.

• *Ueb. Amm. u. Gon.* — *L. v. Buch*, Ueber Ammoniten und Goniatiten, in Abhandlungen der Akademie zu Berlin.

Buchan. *Tr. Linn. Soc. L.* — *Buchanan* in Transactions of the Linnean Society of London.

• in *Murch. Geol. Chelt.* — *Buchanan* in *Murchison*, On the structure of the Cotteswood-Hills and the country around Cheltenham, etc.

Cantr. *Malac Médit.* — *Cantraine*, Malacologie Méditerranéenne et littorale.

• *Bull. Ac. Brux.* — *Cantraine*, in Bulletin de l'Académie Royale des Sciences et Belles-Lettres de Bruxelles.

• *Ann. Sc. nat.* — *Cantraine* in Annales des Sciences naturelles.

Charlesw. *Mag. Nat. Hist.* — *Charlesworth* in Annals and Magazine of Natural History.

Children in *Journ. of Sc. Lit. and Arts.* — *Children* in Journal of the Sciences, Literature and the Arts.

Christ. et Jan. — Vide *Crist. et Jan.*

Christ. *Bull. Soc. Géol.* — *De Christol* in Bulletin de la Société géologique de France.

- Comm.* — *Commerson*.
- Conr.* N. Fresw. Sh. — *Conrad*, New Freshwater Shells of the United States.
 » in *Mort. Syn. App.* — *Conrad* in *Morton*, Synopsis of the Organic Remains etc. Supplement.
 » in *Loud. Mag.* — *Conrad* in *Loudon's Magazine of Natural History*.
 » *Journ. Ac. Philad.* — *Conrad* in *Journal of the Academy of Philadelphia*.
- Courth* Bost. Journ. N. H. — *Courth* in *Boston Journal of Natural History*.
- Crist. et Jan* Catal. — *Cristofori et Jan*, Catalogus Collectionum.
- Cuo.* Tabl. élém. — *Cuvier*, Tableau élémentaire de l'histoire naturelle des Animaux.
 » *Ann. Mus.* — *Cuvier* in *Annales du Muséum d'Histoire naturelle*.
 » *R. anim.* — *Cuvier*, Le Règne animal distribué d'après son organisation.
- Da Costa* Test. Brit. — *Da Costa*, Historia naturalis Testaceorum Britanniae.
 » *Brit. Conch.* — *Da Costa*, British Conchology.
- Dalm.* Vet. Akad. Handl. — *Dalman* in *Konglik Svensk Vetenskap Academiens Handlingar*.
 » *Act. Acad. Holm.* — *Dalman* in *Konglik Svensk etc.*
- Daud.* Journ. de Phys. — *Daudin* in *Journal de Physique*.
 » *Bull. Soc. Philom.* — *Daudin* in *Bulletin des Sciences par la Société Philomatique*.
- Defr.* Dict. Sc. n. — *Defrance* in *Dictionnaire des Sciences naturelles*.
- Delle. Ch.* Mem. sulla Storia Notom. An. s. v. — *Delle Chiaje*, Memorie sulla Storia e Notomia degli animali senza vertebre del Regno di Napoli.
- Deluc.* (*Sauss. Voy. Alpes*). — *Deluc* in *Saussure*, Voyages dans les Alpes.
- Desh.* in *Encycl. méth.* — *Deshayes* in *Encyclopédie méthodique*.
 » *Coq. foss. Par.* — *Deshayes*, Description des coquilles fossiles des environs de Paris.
 » in *Michelin*, Fig. de q. Coq. — *Deshayes* in *Michelin*, Figures de quelques coquilles in *Férussac*, Bulletin des Sciences etc.
 » *Ann. Sc. n.* — *Deshayes* in *Annales des Sciences naturelles*.
 » in *Lam. Anim. s. vert.* — *Deshayes* in *Lamarck*, Histoire naturelle des animaux sans vertèbres. 2^e édit.
 » in *Mag. de Zool.* — *Deshayes* in *Guérin*, Magazin de Zoologie.
 » in *Lyell* App. — *Deshayes* in *Lyell*, Principles of Geology, Appendix.
 » in *Rev. Zool.* — *Deshayes* in *Revue Zoologique par la Société Cuvérienne*.
 » in *Soc. d'hist. n. Par.* — *Deshayes* in *Mémoires de la Société d'histoire naturelle de Paris*.
- Dest.* Soc. Linn. Norm. — *Deslongchamps* in *Mémoires de la Société Linnéenne de Normandie*.
- Desm.* Journ. de Phys. — *Desmarest* in *Journal de Physique*.
- Desml.* Essai Sphérul. — *Charles Desmoulins*, Essai sur les Sphérulites qui existent dans les Collections, etc.
 » *Act. Soc. Linn. Bord.* — *Charles Desmoulins* in *Actes de la Société Linnéenne de Bordeaux*.
 » *Bull. Soc. L. Bord.* — *Charles Desmoulins* in *Bulletin de la Société Linnéenne de Bordeaux*.
- Dillw.* Philos. Trans. — *Dillwyn* in *Philosophical Transactions of the Royal Society of London*.
- Drap.* Hist. nat. Moll. — *Draparnaud*, Histoire naturelle des Mollusques terrestres et fluviatiles de la France.
 » *Tabl. Moll. Fr.* — *Draparnaud*, Tableau des Mollusques terrestres et fluviatiles de la France.
- Drouet* Ann. Soc. Linn. Par. — *Drouet* in *Annales de la Société Linnéenne de Paris*.
- Dum.* Zool. analyt. — *Duméril*, Zoologie analytique, ou Méthode naturelle de classification des Animaux.
 » *Tr. élém. d'H. n.* — *Duméril*, Traité élémentaire d'histoire naturelle.
- Ehrenb.* Symb. phys. — *Ehrenberg*, Symbolæ physicæ.
- Eichw.* Nat. Skizz. — *Eichwald*, Naturhistorische Skizze von Lithauen.
 » *Zool. spec.* — *Eichwald*, Zoologia specialis.

- Eichw.* Faun. casp. m. prim. — *Eichwald*, Faunæ Caspii Maris primitiæ.
- Eschr.* N. Act. Nat. Cur. — *Eschricht* in Nova Acta Academiæ Naturæ Curiosorum.
- Eschsch.* Zool. Atl. — *Eschscholtz*, Zoologischer Atlas.
- in *Oken's Isis*. — *Eschscholtz* in *Oken's Isis*.
- Fauj.* Ann. Mus. — *Faujas de St. Fonds* in Annales du Muséum d'histoire naturelle.
- F. Big.* Consid. Bélemn. — *Faure Biguet*, Considérations sur les Bélemnites.
- Féruss.* Tab. syst. Moll. — *De Férussac*, Tableau systématique des animaux Mollusques classés en familles naturelles, etc.
- Moll. terr. et fluv. — *De Férussac*, Histoire naturelle générale et particulière des Mollusques terrestres et fluviatiles, etc.
 - Mém. Soc. Hist. nat. — *De Férussac* in Mémoires de la Société d'histoire naturelle de Paris.
 - in Naturforsch. — *De Férussac* in Naturforscher.
 - Ess. méth. Conch. — *De Férussac*, Essai d'une Méthode conchyliologique, etc.
- Fér. et d'Orb.* Hist. n. Moll. — *De Férussac et d'Orbigny*, Histoire naturelle générale et particulière des Céphalopodes acétabulifères.
- Fic. u. Car.* Uebersicht. — *Ficinus und Carus*, Uebersicht des gesammten Thierreichs.
- Fisch. W.* Mém. Nat. Mosc. — *Fischer de Waldheim* in Mémoires de la Société impériale des Naturalistes de Moscou.
- Bull. Soc. imp. Mosc. — *Fischer de Waldheim* in Bulletin de la Société impériale des Naturalistes de Moscou.
 - Mém. Ac. Mosc. — *Fischer de Waldheim* in Mémoires de l'Académie de Moscou.
 - Bull. Ac. Mosc. — *Fischer de Waldheim* in Bulletin de l'Académie de Moscou.
 - Prog. Natur. Mosc. — *Fischer de Waldheim*, Programme de la Société impériale des Naturalistes de Moscou.
 - Tab. synopt. — *Fischer de Waldheim*, Zoognosia tabulis synopticis illustrata.
 - Mus. Demid. — *Fischer de Waldheim*, Museum Demidoff.
 - Oryct. Mosc. — *Fischer de Waldheim*, Oryctographie du Gouvernement de Moscou.
 - Advers. Zool. — *Fischer de Waldheim*, Adversaria zoologica.
 - Bibl. palæont. — *Fischer de Waldheim*, Bibliographia palæontologica animalium systematica.
- Fitz.* Syst. Verzeichn. — *Fitzinger*, Systematisches Verzeichniss der im Erzherzogthum Oesterreich vorkommenden Weichthiere.
- Flem.* Brit. Anim. — *Fleming*, A History of British Animals.
- in Edinb. Encycl. — *Fleming* in Edinburgh Encyclopædia etc.
- Fleur. B.* Journ. de Phys. — *Fleuriau de Bellevue* in Journal de Physique.
- Forb.* Ann. of Nat. H. — *Forbes* in Annales of Natural History, or Magazine of Zoology, Botany and Geology.
- Rep. Brit. Assoc. — *Forbes* in Reports of the British Association for the advancement of Sciences.
 - u *Good*, in *Fror.* N. Notiz. — *Forbes und Goodsir* in *Froriep's* Neue Notizen.
- Forsk.* Descr. Anim. — *Forskal*, Descriptiones Animalium, etc., quæ in Itinere orientali observavit.
- Faun arab. — *Forskal*, Fauna arabica.
- Forst.* in *Blumenb.* Abb. nat. Gegenst. — *Förster* in *Blumenbach's* Abbildungen naturhistorischer Gegenstände.
- Frem.* Bull. Soc. Philom. — *Fremenville* in Bulletin des Sciences par la Société Philomatique.
- Gærtn.* in *Pall.* Spicil. Zool. — *Gärtner* in *Pallas*, Spicilegium Zoologicum.
- Galeotti v. Nyst.* Bull. Ac. Brux. — *Galeotti v. Nyst* in Bulletin de l'Académie Royale des Sciences et Belles lettres de Bruxelles.
- Geoffr.* — *Geoffroy*, Traité sommaire des Coquilles tant terrestres que fluviatiles qui se trouvent aux environs de Paris.
- Germ.* in *Keferst.* Teutschl. — *Germar* in *Keferstein*, Teutschland geognostisch-geologisch dargestellt.
- Gerv.* Cat. — *De Gerville*, Catalogue des Coquilles trouvées sur les côtes du département de la Manche.
- Gerv.* Dict. un. Hist. n. — *Gervais* in Dictionnaire universel d'histoire naturelle.
- Gian.* Descr. di una n. Fam. di Test. — *Giani*, Descrizione di una nuova Famiglia di Testacei.
- Gmel.* in *Linn.* Syst. Nat. — *Gmelin* in *Linné*, Systema naturæ, 13^e edit.
- Goldf.* Petref. Germ. — *Goldfuss*, Petrefacta Germaniæ.

- Goldf.* Handb. Zool. — *Goldfuss*, Handbuch der Zoologie.
- ap. *Dechen* in *De la Beeche*. — *Goldfuss* apud *Dechen* in *De la Beeche*, Handbuch der Geognosie.
 - in *Leonh. u. Br. N. Jahrb.* — *Goldfuss* in *Leonhard* und *Bronn*, Neues Jahrbuch für Mineralogie.
- Grant* Bull. Sc. nat. — *Grant* in *Férussac*, Bulletin des Sciences naturelles et de Géologie.
- Gratel.* Bull. Soc. Linn. Bord. — *Grateloup* in Bulletin de la Société Linnéenne de Bordeaux.
- Ann. Soc. Linn. Bord. — *Grateloup* in Annales de la Société Linnéenne de Bordeaux.
- Gray* Syn. Brit. Mus. — *J. E. Gray*, Synopsis of the Content of the British Museum.
- Philos. Transact. — *J. E. Gray* in Philosophical Transactions of the Royal Society of London.
 - Philos. Mag. — *J. E. Gray* in Philosophical Magazine and Annals of Philosophy.
 - Lond. Med. Repos. — *J. E. Gray* in London Medical Repository.
 - in *Turt.* Brit. Shells. — *J. E. Gray* in *Turton*, Description of some new British Shells.
 - in Int. to *Cuv. Griff.* Anim. Kingd. — *Gray* in Introduction to *Cuvier Griffith* Animal Kingdom.
 - in *Loud. Mag.* — *J. E. Gray* in *Loudon's* Magazine of Natural History.
 - in *Beech. Voy.* — *J. E. Gray* in *Beechey*, Voyage to the Pacific and Behrings Strait, etc.
 - Ann. of Philos. — *J. E. Gray* in *Thomson*, Annals of Philosophy.
 - in Zool. Journ. — *J. E. Gray* in Zoological Journal.
 - Ann. of Nat. H. — *J. E. Gray* in Annals of Natural History, or Magazine of Zoology, Botany and Geology.
 - Spicil. Zool. — *J. E. Gray*, Spicilegia zoologica.
 - Penny Cyclop. — *J. E. Gray* in Penny Cyclopædia.
 - in Rev. zool. — *J. E. Gray* in Revue zoologique par la Société Cuvérienne.
 - Descr. Cat. Cypr. — *J. E. Gray*, Descriptive Catalogue of Shells.
- Gron.* Zoophylac. — *Gronovius*, Zoophylacium Gronovianum.
- Guett.* Mém. Ac. Sc. Par. — *Guettard* in Mémoires de l'Académie des Sciences de Paris.
- Mém. Sc. et Arts. — *Guettard* in Mémoires de l'Académie des Sciences de Paris.
- Guild.* Zool. Journ. — *Guilding* in Zoological Journal.
- Tr. Linn. Soc. — *Guilding* in Transactions of the Linnean Society of London.
- Haan* Mon. Amm. et Gon. — *De Haan*, Monographiæ Ammoniteorum et Goniatiteorum specimen.
- in Mus. Lugd. Bat. — *De Haan* in Museo Lugduni-Batavorum.
- Haldem.* Monogr. Linn. — *Haldeman*, A Monograph of the Limniades and other Fresh-Water univalve Shells of North-America.
- Hancock* Ann. nat. Hist. — *Hancock* in Annals and Magazine of Natural History.
- Hartm.* in N. Alpin. — *Hartmann* in Neue Alpina.
- Erd-Süssw.-Gast. — *Hartmann*, Erd- und Süßwasser-Gasteropoden der Schweiz.
 - in *Sturm.* Deutsch. Faun. — *Hartmann* in *Sturm*, Deutschlands Fauna etc.
 - Syst. — *Hartmann*, System der Erd- und Süßwasser-Gasteropoden Europas.
- Hass.* in *Fér.* Bull. Sc. nat. — *Van Hasselt* in *Férussac*, Bulletin des Sciences naturelles etc.
- Alg. Konst. en Letterbode. — *Hasselt* in Algemeene Konst en Letterbode.
- Hasselq.* Act. Ups. — *Hasselquist* in Acta Societatis regię Scientiarum Upsaliensis.
- Helbling* in Abhdl. v. Priv. Böhm. — *Helbling* in Abhandlungen der Seeländischen Gesellschaft der Wissenschaften zu Wisingen, übers. mit Anmerk. von *Böhm*.
- Hinds* in Ann. a. Mag. nat. Hist. — *Hinds* in Annals and Magazine of Natural History.
- Zool. in *Belcher Voy.* — *Hinds* in Zoology of Belcher Voyage.
- Hising.* Anteckn. — *Hisinger*, Anteckningar i Physik och Geognosie etc.

- Hibbert* in Trans. Roy. Soc. Edinb. — *Hibbert* in Transactions of the Royal Society of Edinburgh.
- Hübner*. Epist. — *Hübner*, Epistolæ duæ.
- Monogr. v. Testac. — *Hübner*, Monographie von Testaceen.
- Humph.* Mus. Calonn. — *Humphrey*, Museum Calonnianum.
- Hüpsch* Naturg. Niederd. — *Von Hüpsch*, Naturgeschichte des Niederdeutschlands etc.
- Journ. de Phys. — *Von Hüpsch* in Journal de Physique.
- Jeff.* — *Jeffreys* Synopsis of the Testaceous Pneumobranchous Mollusca of Great Britain.
- Joann.* Mag. Zool. — *De Joannis* in *Guérin*, Magazin de Zoologie.
- Johnst.* Ann. of Nat. H. — *Johnston* in Annals of Natural History, or Magazine of Zoology, Botany and Geology.
- Jonas* in Zeitschr. f. Malak. — *Jonas* in *Menke*, Zeitschrift für Malakozoologie.
- Jurine* Alm. Helv. — *Jurine* in Almanach helvétique.
- King* in Ann. Nat. Hist. — *King* in Annals and Magazine of Natural History.
- in Zool. Journ. — *King* in Zoological Journal.
- Klein* Tent. Meth. Ostr. — *Klein*, Tentamen Methodi Ostracologiæ.
- König* Icon. Foss. sect. — *König*, Icones Fossilium sectiles.
- Koninck* Anim. foss. — *De Koninck*, Description des animaux fossiles qui se trouvent dans le terrain houiller et dans le système supérieur du terrain anthracifère de la Belgique.
- Kroyer* in *Möll.* Ind. Moll. Grænl. — *Kroyer* in *Möller*, Index Molluscorum Grælandiæ.
- Kryn.* Bull. Nat. Mosc. — *Krynicky* in Bulletin de la Société impériale des naturalistes de Moscou.
- Lam.* Syst. An. s. vert. — *Lamarck*, Système des Animaux sans vertèbres.
- Cours Zool. — *Lamarck*, Cours de Zoologie.
 - Extr. du Cours. — *Lamarck*, Extrait du Cours de Zoologie.
 - Phil. Zool. — *Lamarck*, Philosophie zoologique.
 - Ann. Mus. — *Lamarck* in Annales du Muséum d'Histoire naturelle.
 - Anim. s. vert. — *Lamarck*, Histoire naturelle des Animaux sans vertèbres.
 - Mém. Soc. Hist. n. — *Lamarck* in Mémoires de la Société d'Histoire naturelle de Paris.
- Lang* Hist. Lap. fig. — *Lang*, Historia Lapidum figuratorum Helvetiæ.
- Lapeir.* N. Orth. et Ostr. — *Lapeyrouse*, Description de plusieurs espèces d'Orthocératites et d'Ostracites.
- Latr.* Fam. nat. — *Latreille*, Familles naturelles du Règne Animal.
- Lea* Contrib. Geol. — *Lea*, Contributions to Geology.
- Obs. Gen. Unio — *Lea*, Observations on the genus Unio, etc.
 - Tr. Zool. Soc. — *Lea* in Transactions of the Zoological Society of London.
- Leach* Syn. Brit. Mus. — *Leach*, Synopsis of the Content of the British Museum.
- Syn. Brit. Moll. — *Leach*, Synopsis of the British Mollusca.
 - Zool. Miscell. — *Leach*, Zoological Miscellany, etc.
 - in *Ross*, Voy. of Discov. — *Leach* in *Ross*, Appendix to the narrative of a second Voyage in search of a N. Passage.
 - (*Turt. Man.*) — *Leach* (*Turton*, Manual of the Land and Fresh-Water Shells of the British Islands).
 - in *Thomson's* Ann. of Philos. — *Leach* in *Thomson's* Annals of Philosophy.
 - Journ. de Phys. — *Leach* in Journal de Physique.
- Less.* Rev. Zool. — *Lesson* in Revue zoologique par la Société Cuvérienne.
- Illustr. Zool. — *Lesson*, Illustrations de Zoologie, etc.
 - Voy. de la Coq. — *Lesson*, in Voyage de la Coquille.
 - in *Fér.* Bull. Sc. n. — *Lesson* in *Férussac*, Bulletin des Sciences naturelles, etc.

- Lesu.* Journ. de Phys. — *Lesueur* in Journal de Physique.
- Mem. Ac. Philad. — *Lesueur* in Memoirs of the Academy of Philadelphia.
 - Journ. Ac. Philad. — *Lesueur* in Journal of the Academy of Philadelphia.
- Leuck.* Brev. Anim. Descr. — *Leuckart*, Breves Animalium quorundam maxima ex parte marinorum Descriptiones.
- in *Rüpp.* Reise. — *Leuckart* in *Rüppell's* Reise in Afrika.
 - in *Bronn's* Reisen. — *Leuckart* in *Bronn's* Reisen.
- Léo.* Mém. Soc. Geol. — *Léveillé* in Mémoires de la Société géologique de France.
- Licht.* Isis. — *Lichtenstein* in *Oken's* Isis.
- Link* Physik. Erdbeschr. — *Link*, Handbuch der physikalischen Erdbeschreibung.
- Linn.* Syst. Nat. — *Linné*, Systema Naturæ.
- Mus. Tess. — *Linné*, Museum Tessinianum, etc.
 - Faun. Suec. — *Linné*, Fauna Suecica.
- List.* Hist. Anim. Angl. — *Lister*, Historiæ Animalium Angliæ Tractatus tres, de Araneis, de Cochleis etc.
- Hist. Conchyl. — *Lister*, Historiæ s. Synopsis methodicæ Conchyliorum. Libri IV.
 - Syn. Conchyl. — *Lister*, Appendix ad Synopsin Conchyliorum, etc.
 - Philos. Trans. — *Lister* in Philosophical Transactions of the Royal Society of London.
- Lovén* in Overs. Kon. Dansk. Vidensk. Selsk. Forh. — *Lovén* in Oversigt over des Kong. Danske Videnskabernes Selskabs Forhandlingar.
- Lowe* Zool. Journ. — *Lowe* in Zoological Journal.
- Proc. Zool. Soc. — *Lowe* in Proceedings of the Zoological Society of London.
- Luid.* Lith. Brit. — *Luid*, Lithophylacii Britannici Ichnographia.
- Mac L.* Tr. Linn. Soc. — *Mac Leay* in Transactions of the Linnean Society of London.
- M. de S.* Ann. Sc. nat. — *Marcel de Serres* in Annales des Sciences naturelles.
- Marryat* Linn. Trans. — *Marryat* in Transactions of the Linnean Society of London.
- Mart.* Petref. Derb. — *Martin*, Petrefacta Derbiensia, etc.
- Matheron* in Bull. Géol. Fr. — *Matheron* in Bulletin de la Société géologique de France.
- Ann. Sc. midi de la Fr. — *Matheron* in Annales des Sciences du midi de la France.
- M'Coy* Carb. Foss. Irel. — *M'Coy*, Synopsis of the Carboniferous Fossils of Ireland.
- Meck.* Arch. t. Anat. u. Physiol. — *Meckel* in *Tiedemann* Archiv für Anatomie und Physiologie.
- Diss. Pleurobr. — *Meckel* in *Leue* Dissertatio de Pleurobranchæa.
 - Beitr. v. Anat. — *Meckel*, Beiträge zur vergleichenden Anatomie.
- Meg.* Berl. Mag. — *Megerle v. Mühlfeld* in Berlinisches Magazin oder gesammelte Schriften und Nachrichten für die Liebhaber der Arzneiwissenschaft, Naturgeschichte etc.
- Mag. Ges. n. Fr. Berl. — *Megerle v. Mühlfeld* in Magazin der Gesellschaft naturforschenden Freunde zu Berlin.
- Ménard.* Ann. Mus. — *Ménard de la Groye* in Annales du Muséum d'Histoire naturelle.
- Menke* Syn. Meth. Moll. — *Menke*, Synopsis methodica Molluscorum etc.
- Zeitschr. f. Malak. — *Menke*, Zeitschrift für Malakozoologie.
 - Pym. u. s. Umg. — *Menke*, Pymont und seine Umgegend.
 - in *Pfeiff.* d. L. u. S.-VV.-Moll. — *Menke* in *Pfeiffer*, Naturgeschichte deutscher Land- und Süß-Wasser-Mollusken.
- Mey.* (H. v.) N. Act. Nat. Cur. — *Hermann von Meyer* in Nova Acta Academiæ Naturæ Curiosorum.
- Mus. Senkenb. — *Hermann von Meyer* in Museum Senkenbergianum.
- Mill.* Tr. Geol. Soc. Lond. — *Miller* in Transactions of the Geological Society of London.
- Millet* Soc. Linn. Par. — *Millet* in Annales de la Société Linnéenne de Paris.

- M. Edw.* N. Ann. Mus. — *Milne-Edwards* in Nouvelles Annales du Muséum d'Histoire naturelle.
- » Arch. d. Mus. — *Milne-Edwards* in Archives du Muséum d'Histoire naturelle.
- Möller* Ind. Moll. Grœnl. — *Möller*, Index Molluscorum Grœnlandiæ.
- Mont.* Test. Brit. — *Montagu*, Testacea Britannica, or Natural History of British Shells, etc.
- » Linn. Trans. — *Montagu* in Transactions of the Linnean Society of London.
- Montf.* Conchyl. Syst. — *Denys de Montfort*, Conchyliologie systématique.
- » *Buff.* de Sonn. — *Denys de Montfort* in *Buffon* de Sonnini.
- » Journ. de Phys. — *Denys de Montfort* in Journal de Physique.
- Morris* Brit. foss. — *Morris*, Catalogue of British Fossils.
- Müll.* Zool. Dan. Prodr. — *Müller*, Zoologiæ Danicæ Prodomus, etc.
- » Verm. terr. et fl. — *Müller*, Vermium terrestrium et fluviatilium, etc. Historia.
- Münst.* Beitr. Petref. — *Graf zu Münster*, Beiträge zur Petrefactenkunde.
- » Jahrb. f. Min. — *Graf zu Münster* in *Leonhard* und *Bronn*, Neues Jahrbuch für Mineralogie.
- » in *Goldf.* Petref. Germ. — *Graf zu Münster* in *Goldfuss*, Petrefacta Germaniæ.
- Murch.* Sil. Syst. — *Murchison*, The Silurian system of Rocks.
- Mus.* Geversian. — Museum Geversianum.
- Nardo* Congr. Sc. Pise. — *Nardo* in Congrès Scientifique de Pise.
- Nilss.* Hist. Moll. Suec. — *Nilsson*, Historia Molluscorum Sueciæ terrestrium et fluviatilium, etc.
- Oken* Lehrb. Naturg. — *Oken*, Lehrbuch der Naturgeschichte.
- » Handb. Naturg. — *Oken*, Handbuch der Naturgeschichte.
- Oliv.* Voy. au Lev. — *Olivier*, Voyage dans l'empire Ottoman, l'Égypte et la Perse.
- » Voy. d. l'emp. Othom. — *Olivier*, Voyage dans l'empire Ottoman, etc.
- d'Orb.* Paléont. Fr. — *d'Orbigny*, Paléontologie française etc.
- » Moll. Ant. — *d'Orbigny*, Mollusques in *de la Sagra*, Histoire de l'île de Cuba.
- » Moll. Canar. — *d'Orbigny*, Mollusques, Echinodermes, Foraminifères et Polypiers, recueillis aux Canaries par MM. *Webb* et *Berthelot*.
- » Ann. Sc. nat. — *d'Orbigny* in Annales des Sciences naturelles.
- » Voy. Amér. mér. — *d'Orbigny*, Voyage dans l'Amérique méridionale etc.
- » Mém. Mus. — *d'Orbigny* in Mémoires du Muséum d'Histoire naturelle.
- » Mag. Zool. — *d'Orbigny* in *Guérin*, Magazin de Zoologie.
- » Mém. Soc. H. nat. — *d'Orbigny* in Mémoires de la Société d'Histoire naturelle de Paris.
- » Tabl. méth. Céphal. — *d'Orbigny*, Tableau méthodique de la classe des Céphalopodes.
- Owen* Tr. Zool. Soc. Lond. — *Owen* in Transactions of the Zoological Society of London.
- » Mém. Pearl. Naut. — *Owen*, Memoir on the Pearly Nautilus.
- » in *Reeve* Conch. Syst. — *Owen* in *Reeve*, Conchologia systematica, or system of conchology, etc.
- Pall.* Spicil. Zool. — *Pallas*, Spicilegia zoologica.
- Pand.* Beitr. Geogn. Russ. — *Pander*, Beiträge zur Geognosie des Russischen Reichs.
- Park.* Org. Rem. — *Parkinson*, Organic Remains of a former World.
- » Introd. — *Parkinson*, Introduction to study of Fossil organic Remains.
- Partsch* Ann. Wien. Mus. — *Partsch* in Annalen des Wiener Museums
- Pearce* Proc. Geol. Soc. — *Pearce* in Proceedings of the Geological Society of London.
- Pears.* Calcatt. Journ. — *Pearson* in Journal of the Asiatic Society of Bengal.
- Pér.* Ann. Mus. — *Péron* in Annales du Muséum d'Histoire naturelle.

- Pér.* Voy. terr. Austr. — *Péron*, Voyage aux Terres Australes.
- » et *Lesu.* Ann. Muss. — *Péron et Lesueur* in Annales du Muséum d'Histoire naturelle.
- Perry* Concholog. — *Perry*, Conchology, or Natural History of Shells, etc.
- Petit de la Sauss.* in Proc. Zool. Soc. L. — *Petit de la Saussaye* in Proceedings of the Zoological Society of London.
- Pfeiff.* in *Wieg.* Arch. — *Pfeiffer* in *Wiegmann's* Archiv für Naturgeschichte.
- » Land- u. Wasserschn. — *Pfeiffer*, Systematische Anordnung und Beschreibung deutscher Land- und Wasserschnecken etc.
- Philipp.* in *L. u. Br.* N. Jahrb. — *Philippi* in *Leonhard und Bronn*, Neues Jahrbuch für Mineralogie etc.
- » in *Wieg.* Arch. — *Philippi* in *Wiegmann's* Archiv für Naturgeschichte.
 - » in *Erichs.* Arch. — *Philippi* in *Frichson's (Wiegmann's)* Archiv für Naturgeschichte.
 - » Enum. Moll. Sicil. — *Philippi*, Enumeratio Molluscorum Siciliæ, etc.
- Phill.* Geol. Yorksh. — *Phillips*, Illustrations of the Geology of Yorkshire.
- » Palæoz. Foss. — *Phillips*, Figures and Descriptions of the Palæozoic Fossils of Cornwall, Devon, and West-Somerset.
- Phips.* Voy. to the North Pole. — *Phips*, Voyage towards the North-Pole.
- Plott.* Nat. Hist. Oxfordsh. — *Plott*, Natural History of Oxfordshire, etc.
- Poli* Test. utr. Sicil. — *Poli*, Testacea utriusque Siciliæ, eorumque Historia et Anatome.
- Porro* Mag. Zool. — *Porro* in *Guérin*, Magazin de Zoologie.
- Portl.* Geol. Rep. Lond. — *Portlock (J. E.)*, Report on the Geology of Londonderry.
- Prid.* Zool. Journ. — *Prideaux* in Zoological Journal.
- » et *Gray* Lond. Med. Repos. — *Prideaux et Gray* in London Medical Repository.
- Quatref.* Ann. Sc. nat. — *Quatrefages* in Annales des Sciences naturelles.
- » in Compt. rend. — *Quatrefages* in Comptes-Rendus hebdomadaires des Séances de l'Académie des Sciences.
 - » in Ann. a. Mag. Nat. Hist. — *Quatrefages* in Annals and Magazine of Natural History.
- Qu.* et *Gaim.* Voy. Astrol. — *Quoy et Gaimard*, Zoologie du Voyage de l'Astrolabe.
- » Voy. Uran. — *Quoy et Gaimard*, Zoologie du Voyage de l'Uranie.
 - » Ann. Sc. nat. — *Quoy et Gaimard* in Annales des Sciences naturelles.
- Rafin.* Ann. Sc. nat. — *Rafinesque* in Annales des Sciences naturelles.
- » Am. Monthl. Mag. — *Rafinesque* in the American Monthly Magazine.
 - » Cont. Monogr. Biv. — *Rafinesque*, Continuation of a Monography of the Bivalve Shells of the River Ohio.
 - » Ann. Sc. phys. Brux. — *Rafinesque* in Annales générales des Sciences physiques de Bruxelles.
 - » Préc d. découv. — *Rafinesque*, Précis de ses découvertes et travaux sémiologiques, etc.
 - » Ann. of Nat. — *Rafinesque*, Annals of Nature, or synopsis of new genera and species of animals, plants, etc.
 - » Tabl. de la Nat. — *Rafinesque*, Analyse de l'Univers, ou Tableau de la Nature.
 - » Journ. de Phys. — *Rafinesque*, in Journal de Physique.
 - » Enum. and Acc. — *Rafinesque*, Enumeration and Account of some remarkable natural Objects etc.
- Rang.* Man. Hist. Moll. — *Sander-Rang*, Manuel de l'Histoire naturelle des Mollusques et de leurs coquilles.
- » Ann. Sc. nat. — *Sander-Rang* in Annales des Sciences naturelles.
 - » Bull. Soc. Linn. Bord. — *Sander-Rang* in Bulletin de la Société Linnéenne de Bordeaux.
- Ranz.* Mem. Stor. nat. — *Ranzani*, Memorie sulla Storia naturale.
- Rathke* Mém. Ac. imp. St. Pétersb. — *Rathke* in Mémoires de l'Académie impériale des Sciences de St. Pétersbourg.
- Récl.* in Rev. Zool. — *Récluz* in Revue Zoologique par la Société Cuvérienne.
- » (*d'Orb.* Paléont. fr. Cret.) II. — *Récluz* in *d'Orbigny*, Paléontologie française, terrains crétacés.
- Reeve* Proc. Zool. Soc. — *Reeve* in Proceedings of the Zoological Society of London.
- Ren.* — *Renieri*

- Retz*, N. Test. Gen. — *Retzius*, Dissertatio hist. nat. sistens Nova Testaceorum genera.
 » Schr. d. Berl. Ges. n. Fr. — *Retzius* in Schriften der Berliner Gesellschaft Naturforschende Freunde.
Risso Eur. mérid. — *Risso*, Histoire naturelle des principales productions de l'Europe méridionale.
Roissy in Buff. Sonn. — *Roissy* in Buffon de Sonnini.
Rossm. Icon. Moll — *Rossmässler*, Iconographie der Land- und Süßwasser-Mollusken etc.
Roull. Act. Soc. L. Bord. — *Roulland*, in Actes de la Société Linnéenne de Bordeaux.
Rud. Beitr. Anthr. — *Rudolphi*, Beiträge für die Anthropologie und allgemeine Naturgeschichte.
Rüpp. Proc. Zool. Soc. L. — *Rüppell* in Proceedings of the Zoological Society of London.
 » apud *Krohn* in *Erichs.* Arch. f. Naturg. — *Rüppell* apud *Krohn* in *Erichson's* Archiv für Naturgeschichte.
 » Solenh. Verst. — *Rüppell*, Abbildung und Beschreibung einiger neuen oder wenig gekannten Versteinerungen aus der Kalkschieferformation von Solenhöfen.
Sandb. in *L. u. Br.* N. Jahrbh. — *Sandberger* in *Leonhard* und *Bronn*, Neues Jahrbuch für Mineralogie, etc.
Sars Ann. Sc. nat. — *Sars* in Annales des Sciences naturelles.
Sassi Giorn. Ligust. — *Sassi* in Giornale Ligustico di Scienze, Lettere ed Arti.
Sauss. Voy. Alpes. — *De Saussure*, Voyages dans les Alpes.
Sav. Descr. Egypt. — *Savigny*, Description de l'Égypte.
 » Mém. Anim. s. vert. — *Savigny*, Mémoires sur les animaux sans vertèbres.
Say Am. Journ. of Sc. — *Say* in American Journal of Sciences, etc.
 » Journ. Ac. Philad. — *Say* in Journal of the Academy of Sciences of Philadelphia.
Scacchi Osserv. Zool. — *Scacchi*, Osservazioni Zoologiche.
 » Cat. Conch. Neap. — *Scacchi*, Catalogus conchyliorum Regni Neapolitani, etc.
Scheuchz. Spec. Lith. Helv. — *Scheuchzer*, Specimen Lithographiæ Helveticæ curiosæ, etc.
Schlæpf. in N. Alpin. — *Schlæpfer* in Neue Alpina.
Schloth. Petref. — *Schlothheim*, Petrefactenkunde auf ihrem jetzigen Standpunkte etc.
Schmidt Möller in *Oken's* Isis.
Schneid. Samml. etc. — *Schneider*, Sammlung vermischter Abhandlungen zur Aufklärung der Zoologie etc.
Schrank Faun. boic. — *Schrank*, Fauna boica, etc.
Schum. Essai N. Syst. — *Schumacher*, Essai d'un nouveau système des habitations des vers testacés.
Schweig. Hand. Naturg. — *Schweigger*, Handbuch der Naturgeschichte der skelettlosen ungegliederten Thiere.
Shuttlew. Mitthlg. d. nat. Ges. Bern. — *Shuttleworth* in Mittheilungen der Naturforschenden Gesellschaft in Bern.
Scop. Delic. Insubr. — *Scopoli*, Deliciæ Floræ et Faunæ Insubricæ.
 » Introd. Hist. nat. — *Scopoli*, Introductio ad Historiam naturalem, etc.
Silo. Ed. N. Philos. Journ. — *Silvertop* in Edinburgh New Philosophical Journal.
Sow. Min. Conch. — *Sowerby*, Mineral Conchology of Great Britain.
 » Linn. Trans. — *Sowerby* in Transactions of the Linnean Society of London.
 » Gen. of Shells. — *Sowerby*, Genera of Shells.
 » Proc. Zool. Soc. — *Sowerby* in Proceedings of the Zoological Society of London.
 » in *Loud.* Mag. — *Sowerby* in *Loudon's*, Magazin of Natural History.
 » Conch. Mau. — *Sowerby*, A Conchological Manual.
 » Tankerv. Cat. — *Sowerby*, Catalogue of Lord Tankerville's Collection etc.
Spengl. N. Samml. dansk. V. Selsk. Skr. — *Spengler* in Nye Samling of det Kong. Danske Videnskabernes Selskabs Skrifter.
Spix Test. Bras. — *Spix*, Testacea fluviatilia quæ in Itinere per Brasiliam collegit et pingenda curavit.
 » Denk. Ac. Münch. — *Spix* in Denkschriften der Königl. Bayerischen Akademie der Wissenschaften zu München.

- Stahl* Würt. Corresp. — *Stahl* in Württembergisches Correspondenzblatt.
- Stein*. — *Steinger* in Bulletin de la Société géologique de France.
- Stob*. Opusc. — *Stobæus*, Opuscula, in quibus Petrefactorum, etc. Historia illustratur.
- (*Stok.*) *Bigby* Géol. Fr. — (*Stokes*) *Bigby* in Transactions of the geological Society.
- Stud. Fitz.* Syst. Verzeichn. — *Studer* in *Fitzinger*, Systematisches Verzeichniss der im Erzherzogthum Oesterreich vorkommenden Weichthiere.
- » Verz. Schw. Conch. — *Studer*, Verzeichniss der schweizerischen Conchylien.
 - » in *Coxe* Trav. in Schwitzerl. — *Studer* in *Coxe* Travels in Switzerland.
- Stutchb.* Zool. Journ. — *Stutchbury* in Zoological Journal.
- » Mag. Nat. Hist. — *Stutchbury* in Annals and Magazine of Natural History.
 - » Ann. of Nat. Hist. — *Stutchbury* in Annals of Natural History, or Magazine etc.
- Swains.* Zool. Illustr. — *Swainson*, Zoological Illustrations, etc.
- » Proc. Zool. Soc. Lond. — *Swainson* in Proceedings of the Zoological Society of London.
 - » Treat. Malac. — *Swainson*, Treatise on Malacology, or Natural Classification of Shells and Shell-fish.
 - » Quart. Journ. Sc. — *Swainson* in Quarterly Journal of Sciences.
 - » Elem. mod. Conch. — *Swainson*, The Elements of modern Conchology, etc.
 - » (*Sow. Con. Man.*). — *Swainson*, (*Sowerby*, A Conchological Manual).
- Thomps.* Journ. de Phys. — *Thomson* in Journal de Physique.
- » Nouvelle di Litt. Sc. — *Thomson* in Nouvelle di Litterature, Arti e Commercio.
 - » Rep. Brit. Assoc. — *Thompson* in Report of the British Association for the Advancement of Sciences.
 - » Ann. of Philos. — *Thomson* in Annals of Philosophy.
- Trosch.* in *Wieg.* Arch. — *Troschell* in *Wiegmann's* Archiv für Naturgeschichte.
- Troost* in Mem. Soc. Geol. Fr. — *Troost*, in Mémoires de la Société géologique de France.
- Turt.* Brit. Shells. — *Turton*, Description of Some new British Shells.
- » Zool. Journ. — *Turton* in Zoological Journal.
 - » Man. L. et Fr. VV. Shells. — *Turton*, Manual of the Land and Freshwater Shells of the British Islands.
 - » Conch. Ins. Brit. — *Turton*, Conchylia Insularum Britannicarum.
- Van Ben.* Ann. Sc. n. — *Van Beneden* in Annales des Sciences naturelles.
- Vern. et d'Arch.* Bull. Soc. Geol. — *De Verneuil et d'Archiac* in Bulletin de la Société géologique de France.
- Vign.* Ann. Sc. n. — *Vignard* in Annales des Sciences naturelles.
- Voltz* Mém. Soc. Strasb. — *Voltz* in Mémoires de la Société d'Histoire naturelle de Strasbourg.
- Wagn.* in Münst. Beitr. — *Wagner* in Münster, Beiträge zur Petrefactenkunde.
- Wahl.* Act. Ups. — *Wahlenberg* in Acta regię Societatis Scientiarum Upsaliensis.
- Webb et Berth.* Ann. Sc. n. — *Webb et Berthelot* in Annales des Sciences naturelles.
- Webst.* Tr. Geol. Soc. — *Webster* in Transactions of the Geological Society of London.
- Wieg.* Handb. Zool. — *Wiegmann*, Handbuch der Zoologie.
- » Arch. — *Wiegmann*, Archiv für Naturgeschichte.
- Wood* Ann. and Mag. Nat. Hist. — *Wood* in Annals and Magazine of Natural History.
- » Ann. nat. Hist. — *Wood* in Annals of Natural History, or Magazine, etc.
- Zborz.* N. Mém. Natur. Mosc. — *Zborzewski* in Nouveaux Mémoires de la Société impériale des Naturalistes de Moscou.
- Ziegl.* in *Menke* Syn. meth. Moll. — *Ziegler* in *Menke*, Synopsis methodica Molluscorum.

CONSPECTUS FAMILIARUM
MOLLUSCORUM.

Cephalopoda.

Octocera.
Decacera (Peristolata).
Spirulacea.
Nautila.
Ammonitea.

Pteropoda.

Hyalaeacea.
Clioidea.
Phyllirrhoëa.

Gastropoda.

Caryobranchia (Atlantidae, Heteropoda).
Gymnobranchia.
Hypobranchia.
Phyllidiocea.
Pleurobranchia.
Ancylea.
Nematobranchia.
Pomatobranchia.
Umbrellacea.
Crypsibranchia.
Aplysiacea.
Acera.

Coelopnoea (Pulmonata).

Limacea.
Helicea.
Auriculacea.
Limnaeacea.
Helicinacea.
Cyclostomacea.
Ctenobranchia.
Turbinea.
Vermetea.
Trochoidea.
Plicata.
Cerithiacea.
Buccinea.
Purpuracea.
Strombea.
Conea.
Involuta.
Volutacea (Coronata).
Sigaretea.
Aspidobranchia.
Haliotoidea.
Capulea.
Patelloidea.
Cyclobranchia.
Patellacea.
Chitonacea.

Acephala.

Rudista.
Brachiopoda.
Lingulacea.
Terebratulacea.
Craniacea.
Elatobranchia.
Ostracea.
Pectinea (Spondylea).
Malleacea.
Aviculacea.
Arcacea.
Mytilacea.
Naiadea.
Trigoniacea.
Carditacea.
Crassatellacea.
Tridacnacea.
Chamacea.
Cardiacea.
Cycladea.
Nymphacea (Conchacea).
Veneracea.
Lithophaga.
Macracea.
Inclusa.
Myacea.
Solenacea.
Pholadea.
Tubicola.
Tunicata.
Ascidiaea.
Botryllacea.
Luciacea (Tethya).
Thaliacea.

MOLLUSCA.

- Abida** Leach Syn. Brit. Moll. 1820. *Voa bari*. **Helicea.**
- Abra** Leach (Lam. Hist. nat. v, 1818). *ἀβρά*, delicata. **Nymphacea.**
- Abranchus** Hass. in Fér. Bull. v. nat. 1824. *α* priv.; *βράγχος*, branchia. **Gymnobranchia?**
- Acamas** Montf. Conchyl. syst. 1808. *ἀκάμας*, indefessus. **Peristolata.**
- Acanthina** Fisch. W. Mus. Demid. 1806. *ἀκανθα*, aculeus. **Purpuracea.**
- Acanthochaetes** Gray Revue Zool. 1844. *ἀκανθα*, aculeus; *χαίτη*, crinis. **Chitonacea.**
- Acanthochetes** Sow. Conch. Man. ed. 2, 1842. *ἀκανθα*, aculeus; *χαίτη*, crinis. **Chitonacea.**
- Acanthochites** Leach (Risso Eur. mérid. iv, 1826). *ἀκανθα*, aculeus; *χιτών*, tunica. **Chitonacea.**
- Acanthopleura** Guild. Zool. Journ. 1829. *ἀκανθα*, aculeus; *πλευρά*, latus. **Cyclobranchia.**
- Acanthothentis** Wagn. in Müsst. Beitr. 1, 1839. *ἀκανθα*, aculeus; *τενθίς*, loligo. **Decapera.**
- Acardo** Lam. Syst. An. s. Vert. 1801, *α* priv.; *cardo*. **Rudista et Gastropoda.**
- Acardo** Swains. (Sow. Conch. Man. ed. 2, 1842). *α* priv.; *cardo*. **Cardiacea.**
- Acardo** (Comm.) Brug. Encycl. méth. 1, 1791. *α* priv.; *cardo*. **Rudista.**
- Acavus** Montf. Conchyl. syst. 2, 1810. *α* priv.; *cavus* (h. e. imperforatus). **Helicea.**
- Acella** Haldem. Monogr. Limn. 1841. *α* priv.; *cella* (vox hybr.). **Limnaeacea.**
- Acephala** Menke Syn. Meth. Moll. 1828. *α* priv.; *κεφαλή*, caput. **Mollusca.**
- Acéphales** Cuv. Tabl. élém. 1798. *α* priv.; *κεφαλή*, caput. **Mollusca.**
- Acephalocoda** Fisch. W. Mém. Ac. Mosc. vi, 1817. *ἀκέφαλος*, capite expers; *κόδος*, forma. **Acephala.**
- Acephalophora** Blainv. J. de Phys. 1816. *ἀκέφαλος*, capite expers; *φορέω*, fero. **Mollusca.**
- Acera** Montf. Syn. Meth. Moll. 1828. *ἀκερος*, non cornutus. **Crypsibranchia.**
- Acères** Cuv. Ann. Mus. xviii, 1817. *ἀκερος*, non cornutus. **Crypsibranchia.**
- Acetabulifera** Fér. et d'Orb. Hist. n. Moll. 1835. *Acetabulum*; *fero*. **Cephalopoda.**
- Achatina** Lam. Syst. An. s. vert. 1801, *Achates*. **Helicea.**
- Achatinae** Fér. Tabl. syst. 1821. *Achatina*. **Helicea.**

- Achatinella** Swains. Quart. Journ. Sc. 1828. *Achatina* (dimin.). **Helicea.**
- Achatinus** Montf. Conchyl. syst. II, 1810. *Achates*. **Helicea.**
- Achelofs** Montf. Conchyl. syst. I, 1808. Ἀχελῷος (Nom. mythol.). **Peristolata.**
- Acicula** Hartm. N. Alpin. I, 1821. *Acus* (dimin.). **Auriculacea.**
- Acicula** Risso Eur. mérid. IV, 1826. *Acus* (dimin.). **Helicea.**
- Aciona** Leach (Fér. Tabl. syst. 1821). ἀκίων, nullis fultus columnis. **Trochoidea.**
- Acmaea** Eschsch. Zool. Atl. V, 1833. ἀκμη, acumen. **Umbrellacea.**
- Acme** Hartm. in Sturm. Deutsch. Faun. V, 1821. ἀκμη, acumen. **Auriculacea.**
- Acmea** Hartm. N. Alpin. I, 1821. *Acme*. **Auriculacea.**
- Acochlides** Latr. Fam. natur. 1825. α priv.; κοχλίας, cochlea. **Octocera.**
- Acroculia** Phill. Palaeoz. Foss. 1841. ἄκρον, apex; κυλίω, volvo. **Capulea.**
- Acroloxus** Beck Ind. Moll. mus. Chr. Fr. 1837. ἄκρος, acumen; λοξός, obliquus. **Ancylea.**
- Actaeon** Oken Lehrb. Naturg. III, 1815. ἀκταίος, riparius. **Gymnobranchia.**
- Acteon** Montf. Conchyl. syst. II, 1810. ἀκταίος, riparius. **Plicata.**
- Acteonella** d'Orb. Paléont. Fr. II, 1842. *Acteon* (dimin.). **Plicata.**
- Acteonina** Quatref. *Acteon*. **Gymnobranchia.**
- Acteonidae** d'Orb. Paléont. Fr. II, 1842. *Acteon*. **Plicata.**
- Actinobolus** Klein Tent. Meth. Ostr. 1753. ἀκτινοβόλος, radians. **Carditacea.**
- Actinocamax** Mill. Tr. Geol. Soc. Lond. II, 1826. ἀκτις, radius; καμάξ, contus. **Peristolata.**
- Actinocoras** Bronn Leth. geogn. I, 1837. ἀκτις, radius; κόρας, cornu. **Nautilia.**
- Actinocochus** McCoy. Carb. Foss. Irel. 1844. ἀκτις, radius; κόγχη, concha. **Branchiopoda.**
- Actinocyclus** Ehrenb. Symb. phys. 1831. ἀκτις, radius; κύκλος, circulus. **Gymnobranchia.**
- Actinodoris** Ehrenb. Symb. phys. 1831. ἀκτις, radius; Doris. **Gymnobranchia.**
- Actita** Fisch. W. Advers. Zool. III, 1825. ἀκτίτης, riparius. **Capulea.**
- Aculea** Perry Concholog. 1811. *Aculeus*. ?
- Acus** Humph. Mus. Calonn. 1797. Nom. subst. = **Terebra.** — **Volutacea.**
- Acyonaea** . . . Encycl. méth. 1830. — Male pro **Aelona.** — **Trochoidea.**
- Adacna** Eichw. Faun. casp. m. prim. 1838. α priv.; δάκνω, mordo. **Myacea.**
- Adelina** Cantr. Malac. Méd. I, 1841. ἄδηλος, occultus. **Gastropoda.**
- Adelobranchea** Dumér. Zool. analyt. 1806. ἄδηλος, inapertus; βράγχια, branchia. **Gastropoda.**
- Adeloderma** Menke Syn. meth. Moll. 1828. ἄδηλος, inapertus; δέρμα, cutis. **Ctenobranchia.**
- Adelopneumona** Gray Lond. Med. Repos. 1821. ἄδηλος, occultus; πνεύμων, pulmo. **Coelopneoa.**
- Adeorbis** Wood Ann. Nat. Hist. 1842. **Trochoidea.**
- Adesmaea** Blainv. Dict. Sc. nat. XXXII, 1834. α priv.; δέσμα, vinculum. **Inclusa.**
- Adhaerentia** Haan Mon. Amm. et Gen. 1825. Adhaereo. **Cephalopoda.**
- Admete** Kröyer in Müller Ind. Moll. Grœnl. 1842. Ἀδμητος (Nom. mythol.). **Turbinea.**

- Adspergillum** Menke Syn. Meth. Moll. 1830. *Adspergo*. **Tubicola**.
- Aegires** Lovén. Öfvers. of kon. Vetensk. Ak. Handling. 1844. *αἴγῃς*, capra. **Gymnobranchia**.
- Aegle** Oken Lehrb. Naturg. III, 1815. *αἴγλη*, splendor. **Pteropoda**.
- Aeglia** Swains. Treat. Malac. 1840. *αἴγλη*, splendor. **Naiadea**.
- Aegopis** Fitz. Syst. Verzeichn. 1833. *αἰγώνος*, oculos caprinos habens. **Helicea**.
- Aeolidia** Cuv. Tabl. élém. 1798. *Aeolis*. **Gymnobranchia**.
- Aeolis** Oken Lehrb. d. Naturg. 1815. *Αἰολίς* (Nom. propr.). **Gymnobranchia**.
- Aequivalvia** Latr. Fam. natur. 1825. *Aequus*; *valva*. **Brachiopoda**.
- Aetheria** Menke Syn. Meth. Moll. 1830. *Aetheria* (Nom. propr. geogr.). **Aviculacea**.
- Agama** Latr. Fam. natur. 1825. *ἀγαμός*, caelebs. **Mollusca**.
- Aganides** Montf. Conchyl. syst. 1808. *ἀγανός*, amœnus. **Nautillea**.
- Agaria** Gray Syn. Brit. Mus. 1840. *Vox barb.* **Naiadea**.
- Agaronia** Gray Syn. Brit. Mus. 1841. *Agaron* (vox barb.). **Involuta**.
- Agathina** Rafin. Enum. et Acc. 1831. *Achates*. **Helicea**.
- Agathirses** Montf. Conchyl. syst. 1808. *Agathyrsi* (Nom. propr.) **Vermetea**.
- Agavus** — Male pro **Acavus**. — **Helicea**.
- Aggrégés** Cuv. Règn. anim. (2^e éd.) III, 1830. *Aggrego*. **Tunicata**.
- Agina** Turt. Conch. Ins. Brit. 1822. *Vox euphon.* **Solenacea**.
- Allées** Lam. Extr. du Cours de Zool. 1812. *Vox Gall.* **Strombea**.
- Akera** Müll. Zool. Dan. Prodr. 1776. *ἀκίρος*, non cornutus. **Crypsibranchia**.
- Alaea** Jeffr. (Beck Ind. Moll. Mus. Pr. 1837). *ἀλαός*, caecus. **Helicea**.
- Alasmidia** Rafin. Ann. Sc. phys. Brux. 1820. *α* priv.; *ελασμα*, lamina. **Naiadea**.
- Alasmidonta** Say Journ. Ac. Philad. I, 1818. *α* priv.; *ελασμα*; *όδους*, dens. **Naiadea**.
- Alasmisodonta** Say (Blainv. Dict. sc. nat. 1824). *α* priv.; *ελασμα*; *όδους*. **Naiadea**.
- Alasmodon** Flem. Brit. Anim. 1828. *α* priv.; *ελασμα*, lamina; *όδους*, dens. **Naiadea**.
- Alasmodonta** Say Journ. Ac. Philad. I, 1818. *Alasmodon*. **Naiadea**.
- Alasmodontinae** Swains. Treat. Malac. 1840. *Alasmodonta*. **Naiadea**.
- Alata** Klein Tent. meth. ostr. 1753. *Alatus*. **Strombea**.
- Alata** Latr. Fam. natur. 1825. *Alatus*. **Ctenobranchia**.
- Alatus** Humph. Mus. Galonn. 1797. *Ala*. **Strombea**.
- Alcadia** Gray Syn. Brit. Mus. 1840. *Vox euphon.* **Helicinacea**.
- Alcyoneae** Sav. Desc. Egypt. XII, 1827. *ἀλκυών*, alcedo. **Tunicata**.
- Alcyonium** Gmel. in Linn. Syst. Nat. I, 1790. *ἀλκυόνιον*, alcedonius. **Botryllacea**.
- Alderia** (Allman) Thomps. Rep. Brit. Assoc. 1844. *Dic. ALDER*. **Nudibranchia**.
- Alectrion** Montf. Conchyl. syst. II, 1810. *ἀλεκτρος*, conjugii expert. **Buccinea**.
- Alectryonia** Fisch. W. Bull. Ac. Mosc. VIII, . . . *ἀλεκτρονίων*, gallina. **Ostracea**.

- Allicula** Eichw. Nat. Skizz. 1830. *Alia* (dimin.). **Crypsibranchia.**
- Allicula** Ehrenb. Symb. phys. 1831. *Alia* (dimin.). **Acera.**
- Alina** Risso Eur. mérid. iv, 1826. α priv.; *λίον*, rete. **Tunicata.**
- Allorisma** King Ann. Nat. Hist. 1804. ἄλλος, alius; ὄρισμα, terminus. **Myacea.**
- Aloldis** Meg. Berl. Mag. 1811. Ἀλωιδαι (Nom. mythol.). **Lithophaga.**
- Alpidium** Flem. Brit. Anim. 1828. — Male pro **Aphidium.** — **Tunicata.**
- Alvania** Leach (Risso Eur. mérid. iv, 1826). *Voa euphaea*. **Turbinea.**
- Amalthea** Schum. Essai. N. Syst. 1817. Ἀμάλθεια (Nom. mythol.). **Calyptraecæa.**
- Amalthei** Buch. Ann. Sc. nat. 1828. *Amaltheus*. **Ammonitea.**
- Amaltheus** Montf. Conchyl. syst. 1808. *Amalthea*. **Ammonitea.**
- Amarula** Sow. Conch. Man. ed. 2, 1842. *Amarus*. **Turbinea.**
- Amaura** Möller Ind. Moll. Grœnl. 1842. ἀμαυρος, cæcus. **Turbinea.**
- Amblasmodon** Rafn. Cont. Monogr. Biv. 1831. ἀμβλῶς, obtusus; *πλασμα*, lamina; ὀδών, dens. **Naiadea.**
- Amblema** Rafn. Ann. Sc. phys. Brux. 1820. ἄμβλημα, emblemata. **Naiadea.**
- Amblemidia** Rafn. Ann. Sc. phys. Brux. 1820. *Amblema*; εἶδος, species. **Naiadea.**
- Amblotrema** Rafn. Cont. Monogr. Biv. 1831. ἀμβλῶς, obtusus; *τρήμα*, foramen. **Terebratulæa.**
- Ambloxus** Rafn. Enum. and Asc. 1831. ἀμβλῶς, obtusus; ὄξυς, acutus. **Turbinæa.**
- Ameroda** Rafn. Ann. Sc. phys. Brux. v, 1820. — Male pro **Amesoda.** — **Cycladea.**
- Amesoda** Rafn. Ann. Sc. phys. Brux. v, 1820. α priv.; μέσος, medius; ὀδούς, dens. **Cycladea.**
- Amicula** Gray Syn. Brit. Mus. 1840. *Amica* (dimin.). **Cyclobranchia.**
- Amimonus** Montf. Conchyl. syst. 1808. Nom. propr. **Peristolata.**
- Ammonacea** Blainv. Dict. Sc. nat. xxxii, 1824. Ἀμμων (Nom. mythol.). **Siphoniphora.**
- Ammonelliptes** Park. Introd. 1822. *Ammon*; ἔλλειψις, ellipsis. **Ammonitea.**
- Ammonia** Breys Diss. de Polyth. 1732. *Ammon*. **Ammonitea.**
- Ammonidae** d'Orb. Paléont. Fr. I, 1840. *Ammon*; εἶδος, species. **Ammonitea.**
- Ammonita** Gray Lond. Med. Repos. 1821. *Ammon*. **Ammonitea.**
- Ammonitea** de Haan Moa. Ann. et Gon. 1825. *Ammonites*. **Siphoniphora.**
- Ammonites** Brug. Encycl. méth. 1791. *Ammon*. **Ammonitea.**
- Ammonitidae** Gray Syn. Brit. Mus. 1840. Ἀμμωνίτις; εἶδος, species. **Ammonitea.**
- Ammonoceras** Lam. Hist. An. s. vert. VII, 1822. Ἀμμων, Ammon; κέρας, cornu. **Ammonitea.**
- Ammonoceratita** Blainv. Dict. Sc. nat. xxxii, 1824. *Ammonoceras*. **Ammonitea.**
- Ammonoceratites** Lam. Hist. An. s. vert. VII, 1822. *Ammonoceras*. **Ammonitea.**
- Amnicola** (Anth.) Gray Syn. Brit. Mus. 1840. Ἀμνίς; colo. **Turbinea.**
- Amorocium** M. Edw. Nouv. Ann. Mus. 1841. ἀμορος, expers; οἶκος, domus. **Tunicata.**
- Ampelita** Beck Ind. Moll. Mus. Pr. 1837. ἀμπάλις, viticula. **Helicea.**
- Amphibina** Hartm. N. Alpin. I, 1821. *Amphibium*. **Helicea.**

- Amphibola** Schum. Essai N. Syst. 1817. ἀμφίβολος, ambiguous. **Amphibolidae.**
- Amphibolidae** Gray Syn. Brit. Mus. 1840. *Amphibola*. **Trochoidea.**
- Amphibulina** Lam. Ann. Mus. vi, 1805. ἀμφί, utrinque; *Bulimus*. **Helicea.**
- Amphibulinus** Montf. Conchyl. syst. 1810. ἀμφί, utrinque; *Bulimus*. **Helicea.**
- Amphibulina** Hartm. in Sturm. Deutsch. Faun. vi, 5. 1821. ἀμφί, utrinque; *Bulinus*. **Helicea.**
- Amphidesma** Lam. Hist. An. s. vert. v, 1819. ἀμφί, utrinque; δέσμα, vinculum. **Nymphacea.**
- Amphidesmites** Latr. Fam. natur. 1825. *Amphidesma*. **Conchacea.**
- Amphidonte** Fisch. W. Bull. Soc. imp. Mosc. 1829. ἀμφί, circum; ὀδών, dens. **Ostracea.**
- Amphipeplaea** Nils. Hist. Moll. Suéc. 1822. ἀμφί, circum; πέπλος, peplum. **Linnaeacea.**
- Amphiperas** Gron. Zoophylac. 1781. ἀμφί, circum; πήρα, pera. **Involuta.**
- Amphipneustea** Wieg. Handb. Zool. 1832. ἀμφί, utrinque; πνεύω, spiro. **Pulmonata.**
- Amphorina** Quatref. Ann. Sc. nat. 1844. *Amphora*. **Gymnobranchia.**
- Amplexites** Swains. Elem. mod. Conch. 1835. *Amplexus*; term. ἑτης. **Rudista.**
- Amplexus** Sow. Min. Conch. i, 1812. *Amplexor*. **Rudista.**
- Amplexus** Brown Illustr. Conch. Brit. 1827. *Amplexus*. **Pulmonata.**
- Ampullacera** Qu. et Gaim. Voy. Astrol. ii, 1832. *Ampulla*; *Acera*. **Trochoidea.**
- Ampullaria** Lam. Syst. An. s. vert. 1801. *Ampulla*. **Trochoidea.**
- Ampullariadae** Gray Syn. Brit. Mus. 1840. *Ampullaria*. **Trochoidea.**
- Ampullariae** Wieg. Handb. Zool. 1832. *Ampullaria*. **Trochoidea.**
- Ampullaridae** d'Orb. Paléont. Fr. ii, 1842. *Ampullaria*. **Trochoidea.**
- Ampullarinae** Swains. Treat. Malac. 1840. *Ampullaria*. **Trochoidea.**
- Ampullarius** Montf. Conchyl. syst. 1810. *Ampulla*. **Trochoidea.**
- Ampullina** Blainv. Dict. Sc. nat. xxxii, 1824. *Ampulla*. **Trochoidea.**
- Ampulloides** d'Orb. Moll. Antill. i, 1839. *Ampulla*; εἶδος, species. **Trochoidea.**
- Amusium** Klein Tent. Meth. Ostr. 1753. *Amusium*. **Pectinea.**
- Amygdalum** Meg. Berl. Mag. 1811. *Amygdalum*. **Mytilacea.**
- Anapa** Gray Syn. Brit. Mus. 1810. *Vox euphon*. **Conchacea.**
- Anas** Klein Tent. Meth. Ostr. 1753. *Anas*. (*Turbinella*). **Purpuracea.**
- Anastoma** Swains. Elem. mod. Conch. 1835. ἀνά, sursum; στόμα, os. **Helicea.**
- Anatina** Lam. Phil. Zool. i, 1809. *Anas*. **Myacea.**
- Anatinella** Sow. Gen. of Shells, 1829. *Anatina*. **Myacea.**
- Anatnidae** Gray Syn. Brit. Mus. 1810. *Anatina*. **Myacea.**
- Anaulax** Roiss. in Buff. v, 1806. α priv.; ἀλαξ, sulcus. **Involuta.**
- Anchinia** Rathke Mém. Acad. Imp. St. Pétersb. 1835. ἀγκι, prope. **Tunicata.**
- Ancilla** . . . Mus. Geressian. (Encycl. méth. 1830.) *Ancile*. **Capulea.**
- Ancilla** Lam. Syst. An. s. vert. 1801. *Ancilla*. **Involuta.**

- Ancillaria** Lam. Ann. Mus. xvi, 1810. *Ancilla*. **Involuta**.
- Ancillarinae** Swains. Treat. Malac. 1840. *Ancillaria*. **Involuta**.
- Ancillus** Montf. Conchyl. syst. ii, 1810. *Ancilla*. **Involuta**.
- Ancistrochirus** Leach in Thomson's Ann. of Philos. 1821. ἀγκιστρον, uncus; χεῖρ, manus. **Decasera**.
- Anculosa** Say Joura. Ac. Philad. ii, 1821. ἀγκύλος, curvus. **Turbinea**.
- Anculotus** Conr. N. Freshw. Shell. 1834. ἀγκυλωτός, incurvatus. **Turbinea**.
- Ancylea** Menke Syn. Meth. Moll. 1828. *Ancylus*. **Hypobranchia**.
- Ancylidae** *Ancylus*. **Hypobranchia**.
- Ancylloceras** d'Orb. Paléont. Fr. i, 1840. ἀγκυλός, incurvus; κέρασ, cornu. **Ammonitea**.
- Ancylotidea** Fitz. Syst. Verz. 1833. *Ancylus*; εἶδος, species. **Hypobranchia**.
- Ancylus** (Geoffr.) Müll. Zool. Dan. Prodr. 1776. ἀγκυλός, incurvus. **Ancylea**.
- Anguinaria** Schum. Essai N. Syst. 1817. *Anguinus*. **Vermetea**.
- Angulithes** Montf. Conchyl. syst. 1808. *Angulus* **Nautilaea**.
- Angulus** Meg. Berl. Mag. 1811. *Angulus*. **Nymphacea**.
- Angyostomata** Blainv. Dict. Sc. nat. xxxii, 1824. ἀγγεῖον, vas; στόμα, os. **Buccinidea**.
- Angystoma** Klein Tent. Meth. Ostr. 1753. ἀγγεῖον, vas; στόμα, os. **Helicea**.
- Anisus** Stud. Fitz. Syst. Verz. 1833. ἄνισος, inæqualis. **Limnaeacea**.
- Anna** Risso Eur. mérid. iv, 1826. *Anna* (Nom. propr.). **Buccinea**.
- Annularia** Schum. Essai N. Syst. 1817. *Annulus*. **Cyclostomacea**.
- Anodon** Oken Lehrb. Zool. 1815. ἀνόδους, edentulus. **Naïadea**.
- Anodonta** Lam. Syst. An. s. vert. 1801. *Anodon*. **Naïadea**.
- Anodontes** Cuv. Règn. anim. ii, 1817. *Anodon*. **Naïadea**.
- Anodontidia** Rafn. Ann. Sc. phys. Brux. 1820. *Anodonta*. **Naïadea**.
- Anodontinae** Swains. Treat. Malac. 1840. *Anodonta*. **Naïadea**.
- Anodontites** Brug. Journ. d'hist. nat. i, 1792. *Anodonta*. **Naïadea**.
- Anolax** Brongn. Vicent. — Male pro **Anaulax**. — **Involuta**.
- Anomalae** Féruss. Tabl. syst. 1821. *Anomalus*. **Helicea**.
- Anomalocardia** Klein Tent. Meth. Ostr. 1753. ἀνωμαλός, anomalus; καρδία, cor. **Arcacea**.
- Anomalocardia** Schum. Essai N. Syst. 1817. ἀνωμαλός, anomalus; καρδία, cor. **Veneracea**.
- Anomia** Linn. Syst. Nat. ed. x, 1758. ἄνομος, exlex. **Ostracea**.
- Anomiadae** Gray Syn. Brit. Mus. 1840. *Anomia*. **Ostracea**.
- Anomites** Wahl. Act. Upsal. 1821. *Anomia*. **Terebratulacea**.
- Anonica** Oken Lehrb. Naturg. 1815. α priv.; ἄνιος, venalis? **Aviculacea**.
- Anops** d'Orb. Paléont. Fr. ii, 1842. α priv.; ὤψ, oculus. **Caryobranchia**.
- Anosteophora** Gray Lond. Med. Repos. 1821. ἀνόσπεος, ossibus expers; φορέω, fero. **Octocera**.
- Anostoma** Fisch. W. Mus. Demid. 1807. ἄνω, suprâ; στόμα, os. **Helicea**.

- Anostomae** Féruss. Tabl. syst. 1821. *Anostoma*. **Helicea**.
- Ansata** Klein Tent. Meth. Ostr. 1753. *Ansatus*. **Gasteropoda**.
- Anthobranchia** Goldf. Handb. Zool. 1820. ἀνθος, flos; βράγχια, branchiæ. **Gymnobranchia**.
- Anthracosia** King Ann. Nat. Hist. 1844. ἀνθράξ, carbo. **Naiadea**.
- Antigona** Schum. Essai N. Syst. 1817. Ἀντιγόνη (Nom. mythol.). **Veneracea**.
- Antliobrachioptera** Gray L. Med. Rep. 1821. ἀντίλιον, haustum; βραχίον, brach.; πτερόν. **Cephaloph.**
- Apalasia** Rafn. (Encycl. méth. II, 1830). ἀπαλός, mollis. = **Mollusca**.
- Aphorrais** . . . — Male pro **Aporrhais**.
- Apiculum** Humph. Mus. Calonn. 1797. *Apex*. **Trochoidea**.
- Apileurotis** Rafn. Cont. Monogr. Biv. 1831. α priv.; πλευρά, latus; οὖς, auris. **Terebratulacea**.
- Aplexa** Flem. Brit. Anim. 1828. α priv.; πλέκω, plecto. **Limnacacea**.
- Aplidium** Sav. Descr. Egypt. xxii, 1828. ἀπλόος, simplex (dimin.). **Botryllacea**.
- Aplodon** Rafn. Journ. de Phys. 1819. ἀπλόος, simplex; ὀδών, dens. **Helicea**.
- Aplosia** Rafn. (Encycl. méth. 1830). — Male pro **Apalasia**. — **Mollusca**.
- Aplostomae** Féruss. Tabl. syst. 1821. ἀπλόος, simplex; στόμα, os. **Helicea**.
- Aplustrum** Schum. Essai N. Syst. 1817. *Aplustrum* (Nom. propr.). **Acera**.
- Aplysia** Gmel. in Linn. Syst. Nat. ed. XIII, 1790. ἀπλυτος, squalidus. **Aplysiacea**.
- Aplysiacea** Blainv. Dict. Sc. nat. xxxii, 1824. *Aplysia*. **Crypsibranchia**.
- Aplysiadae** Gray Syn. Brit. Mus. 1840. *Aplysia*. **Crypsibranchia**.
- Aplysiantiae** Swains. Treat. Malac. 1840. *Aplysia*. **Crypsibranchia**.
- Aplysidae** d'Orb. Moll. d. Canar. 1837. *Aplysia*. **Crypsibranchia**.
- Aplysiopterus** Delle Chiaj. Mem. su la Stor. e Notom. An. s. v. IV, 1829. *Aplysia*; πτερόν. **Gymnobr.**
- Apoda** Goldf. Handb. Zool. 1820. ἄπους, pedibus expers. **Mollusca**.
- Apollon** Montf. Conchyl. syst. II, 1810. Ἀπόλλων (Nom. mythol.). **Purpuracea**.
- Apoma** Beck Ind. Moll. Mus. Pr. 1837. α priv.; πῶμα, operculum. **Helicea**.
- Apomatostoma** Menke Syn. Meth. Moll. 1828. α priv.; πῶμα, operculum; στόμα, os. **Clenobr.**
- Aporobranchiata** Blainv. Dict. Sc. nat. xxxii, 1824. ἄπορος, intricatus; βράγχια, branchiæ. = **Pterop.**
- Aporrhais** Da Costa Brit. Conchol. 1778. ἀπορόαιω, devasto. ?
- Aporrhais** Swains. Elem. mod. Conch. 1735. — Male pro **Aporrhais**.
- Apterygia** Latr. Fam. natur. 1825. α priv.; πτέρυξ, ala. **Cephalophora**.
- Aptychus** H. v. Mey. N. Act. Nat. Cur. xv, 1829. α priv.; πτυχή, ruga. **Cephalopoda** ?
- Aquaria** Perry Concholog. 1811. *Aquarius*. **Tubicola**.
- Aquatica** Flem. Brit. Anim. 1828. *Aquaticus*. **Coelopnoa**.
- Aquatilia** Nilss. Hist. Moll. Suec. 1822. *Aquatilis*. **Coelopnoa**.
- Aquillus** Montf. Conchyl. syst. 1810. *Aquilus* (Nom. propr.). **Purpuracea**.
- Aranea** Perry Concholog. 1811. *Aranea* (Nom. propr.). **Purpuracea**.

- Arca** Linn. Syst. Nat. ed. x, 1758. *Arca* (Nom. propr.). **Arcacea.**
- Arcacea** Latr. Fam. natur. 1825. *Arca*. **Dimya.**
- Arcacidae** d'Orb. Paléont. fr. Crét. III, 1844. *Arca*; εἶδος, species. **Dimya.**
- Arcacites** Schloth. Petref. 1820. *Arca*; term. ἔτης. (vox deprav.). **Arcacea.**
- Arcadae** Flem. Brit. Anim. 1828. *Arca*. **Dimya.**
- Archonta** Montf. Conchyl. syst. 1808. ἀρχων, princeps. **Pteropoda.**
- Arcidae** Gray Syn. Brit. Mus. 1840. *Arca*. **Dimya.**
- Arcinella** Oken Lehrb. Naturg. 1815. *Arca*. (dimin. deprav.). **Carditacea.**
- Arcinella** Schum. Essai N. Syst. 1817. *Arca*. **Chamacea.**
- Arcinella** Philipp. Enum. Moll. Sicil. II, 1844. *Arca*. **Mytilacea.**
- Arcites** Mart. Petref. Derb. 1809. *Arca*; term. ἔτης (vox deprav.). **Arcacea.**
- Arcomya** Agass. Moll. foss. III, 1842. *Arca*; *mya*. **Myacea.**
- Arcomytilus** Agass. in Sow. Min. Conch. . . . *Arca*; *Mytilus*. **Mytilacea.**
- Arcopagia** Brown Illustr. Conch. Brit. 1827. Vox euphon. **Conchacea.**
- Arctica** Schum. Essai N. Syst. 1817. *Arcticus*. **Veneracea.**
- Arctoë** Risso Eur. mérid. IV, 1826. ἀρκτικός, arcticus. **Conchaceu.**
- Arenaria** Meg. Berl. Mag. 1811. *Arenarius*. **Mastracea.**
- Argina** Gray Syn. Brit. Mus. 1840. Vox barb. **Arcacea.**
- Argobuccinum** Klein Tent. Meth. Ostr. 1753. *Argo*; *buccinum*. **Purpuracea.**
- Argoderma** Poli Test. utr. Sicil. 1795. ἀργός, albus; δέρμα, cutis. **Pectinea.**
- Argonauta** Linn. Syst. Nat. ed. x, 1758. Ἀργοναῦται (Nom. mythol.). **Octocera.**
- Argonautites** Montf. Buff. de Sonn. 1806. *Argonauta*. **Nautilia.**
- Argus** Poli Test. utr. Sicil. 1795. Ἄργος (Nom. mythol.). **Pectinea.**
- Arianta** Leach Syn. Brit. Moll. 1820? Nom. propr. **Helicea.**
- Aricia** Gray Descr. Catal. Cypr. 1832. *Aricia* (Nom. propr.). **Involuta.**
- Arietes** Buch Mém. Acad. Berl. 1830. *Aries*. **Ammonitea.**
- Arion** Féruss. Tabl. syst. 1825. ἀρίων, præstantior. **Limacea.**
- Arionidae** Gray in Turt. Brit. Shells, 1840. *Arion*. **Limacea.**
- Ariophanta** Desml. Soc. Linn. Bord. . . . ἄριστος, bellicosus; φαίτω, videor. **Pulmonata.**
- Armati** Buch Ann. Sc. nat. 1828. *Armatus*. **Ammonitea.**
- Armina** Rafn. Précis d. découv. 1814. *Arminius* (Nom. propr.). **Hypobranchia.**
- Artemon** Beck Ind. Moll. Mus. Pr. 1837. ἀρτέμων, artemon. **Helicea.**
- Arthemiderma** Poli Test. utr. Sicil. 1795. *Arthemis*; δέρμα, cutis. **Veneracea.**
- Arthemis** Poli Test. utr. Sicil. 1795. Ἄρτεμις (Nom. mythol.). **Veneracea.**
- Arytaene** Oken Lehrb. Naturg. 1815. ἀρύτω, haurio. **Tubicola.**
- Ascidia** Linn. Syst. Nat. ed. x, 1758. ἀσκίδιον, utriculus. **Ascidiacea.**

- Asciaceae** Blainv. Dict. Sc. nat. xxxii, 1824. *Ascidia*. **Tethya**.
- Ascidiae** Sav. Descr. Egypt. xii, 1828. *Ascidia*. **Tethya**.
- Ascidites** Latr. Fam. natur. 1825. *Ascidia*. **Tethya**.
- Asiphonida** Flem. Brit. Anim. 1828. α priv.; σίφων, siphon. **Elatobranchia**.
- Asiphonobranchiata** Bl. D. Sc. n. xxxii, 1824. α priv.; σίφων, siphon; βράγχια, branchiae. **Gasterop.**
- Asolene** d'Orb. Voy. Amer. mér. 1837. α priv.; σωλήν, tubus. **Trochoidea**.
- Aspergillum** Lam. Anim. s. vert. v, 1819. *Aspergo*. **Tubicola**.
- Asphallum** Rafn. Ann. of Nat. 1820. ἀσφάλις, sustinens. **Nematobranchia**.
- Aspidobranchia** Menke Syn. Meth. Moll. 1828. ἀσπίς, scutum; βράγχια, branchiae. **Gasteropoda**.
- Aspidobranchiata** Schweigg. Handb. Naturg. 1821. *Aspidobranchia*. **Gasteropoda**.
- Aspidoporus** Fitz. Syst. Verz. 1833. ἀσπίς, scutum; πόρος, meatus. **Limacea**.
- Assimineae** (Leach) Flem. Brit. Anim. 1828. *Vox euphon*. **Trochoidea**.
- Assula** Schum. Essai N. Syst. 1817. *Nom. subst.* **Acera**.
- Astarte** Sow. Miner. Conch. II, 1818. *Nom. mythol.* **Crassatellacea**.
- Astartidae** d'Orb. Paléont. Fr. III, 1843. *Astarte*. **Crassatellacea**.
- Asteronotus** Ehrenb. Symb. phys. 1831. ἀστήρ, stella; νῶτος, dorsum. **Gymnobranchia**.
- Athyridae** Phill. Palæoz. Foss. 1841. *Athyris*. **Brachiopoda**.
- Athyris** M'Coy Carb. Foss. Irel. 1844. α priv.; θύρα, janua. **Brachiopoda**.
- Atlanta** Lesu. Journ. de Phys. LXXXV, 1817. *Atlas*. **Caryobranchia**.
- Allantidae** Gray Syn. Brit. Mus. 1840. *Atlanta*. **Caryobranchia**.
- Atlas** Lesu. Journ. de Phys. LXXXV, 1817. *Nom. mythol.* **Acera**.
- Atrachia** Swains. Treat. Malac. 1840. α priv.; τραχύς, scaber. **Acephala**.
- Atractodon** Charlesw. Mag. Nat. Hist. III, 1837. ἀτράκτος, fusus; ὄδων, dens. **Buccinidea**.
- Atractus** Agass. in Sow. Min. Conch. 1837. ἀτράκτος, fusus. **Purpuracea**.
- Atremosia** Rafn. Cont. Monogr. Biv. 1831. α priv.; τρήμα, foramen. **Terebratulacea**.
- Atrina** Gray Syn. Brit. Mus. 1840. *Ater*. **Mytilacea**.
- Atrypa** Dalm. Vet. Acad. Handl. 1827. α priv.; τρήμα, foramen. **Terebratulacea**.
- Atys** Montf. Conchyl. syst. 1810. *Nom. propr. hist.* **Acera**.
- Aulacostoma** Spix Test. Brasil. 1817. αὐλάξ, sulcus; στόμα, os. **Trochoidea**.
- Aulus** Oken Lehrb. Zool. 1815. αὐλός, fistula. **Solenacea**.
- Auricella** Jurine Alm. Helv. 1817. *Auricula*. **Auriculacea**.
- Auricula** Lam. Soc. Hist. n. Par. 1796. *Auris* (dimin.). **Auriculacea**.
- Auriculacea** Menke Syn. Meth. Moll. 1828. *Auricula*. **Hygrogeophila**.
- Auriculadae** Gray Ann. of Philos. 1824. *Auricula*. **Hygrogeophila**.
- Auriculae** Féruss. Tabl. syst. 1821. *Auricula*. **Hygrogeophila**.
- Auriculidae** Gray Syn. Brit. Mus. 1840. *Auricula*. **Hygrogeophila**.

- Auriculus** Montf. Conchyl. syst. 1810. *Auricula*. **Auriculacea.**
- Auriformes** Latr. Fam. natur. 1825. *Auris*; forma. **Aspidobranchia.**
- Auris** Klein Tent. Meth. Ostr. 1753. *Nom. propr.* = **Haliotis.** — **Aspidobranchia.**
- Auris** Spix Testac. Brasil. 1827. *Nom. subst.* **Helicea.**
- Auriscalpium** Meg. Berl. Mag. 1811. *Nom. subst.* **Myacea.**
- Auris Mustelæ** Humph. Mus. Calonn. 1797. *Nom. subst.* **Plicata.**
- Auris Veneris** Humph. Mus. Calonn. 1797. *Nom. subst.* **Sigaretæ.**
- Avellana** d'Orb. Paléont. Fr. II, 1842. *Nom. subst.* **Plicata.**
- Avicula** (Klein) Brug. Encycl. méth. 1791. *Avis* (dimin.). **Aviculacea.**
- Aviculacea** Menke Syn. Meth. Moll. 1828. *Avicula*. **Dimya.**
- Aviculæ** Goldf. Handb. d. Zool. I, 1820. *Avicula*. **Dimya.**
- Aviculidæ** Gray Syn. Brit. Mus. 1840. *Avicula*. **Dimya.**
- Aximedia** Rafn. Ann. Sc. phys. Brux. 1820. *Axis*; *medius*. **Naiadea.**
- Axinaea** Poli Test. utr. Sicil. 1795. *ἀξινη*, securis. **Arcacea.**
- Axinaeoderma** Poli Test. utr. Sicil. 1795. *ἀξινη*, securis; *δέρμα*, cutis. **Arcacea.**
- Axinus** Sow. Min. Conch. IV, 1823. *ἀξινη*, securis. **Conchacea.**
- Aylacostoma** Spix. — Male pro. **Aulacostoma.** — **Trochoidea.**
- Azeca** Leach Syn. Brit. Moll. 1820. *Vox barb.* **Helicea.**
- Azor** Brown Illustr. Conch. Brit. 1844. *Nom. propr.* **Myacea.**
- Bacalia** Gray Syn. Brit. Mus. 1840. *Vox euphon.* **Trochoidea.**
- Baculita** Flem. Brit. Anim. 1828. *Baculus*; term. *της*. **Ammonitea.**
- Baculites** Lam. Mém. Soc. Hist. n. 1799. *Baculus*. **Ammonitea.**
- Baculites** Montf. Conchyl. syst. 1808. *Baculus*. **Ammonitea.**
- Balæa** Leach (Turt. Man. 1831). *Balæa*. **Helicea.**
- Balantium** Children Journ. of Sc. Lit. and Arts. 1824. *βαλάντιον*, marsupium. **Pteropoda.**
- Balantium** Bens. J. Asiat. soc. Beng. VI, 1837. *βαλάντιον*, marsupium. **Pteropoda.**
- Balæa** Prid. Zool. Journ. I, 1844. *Vox euphon.* **Helicea.**
- Bankia** Gray Syn. Brit. Mus. 1840. *Dic. BANK.* **Myacea.**
- Barbata** Humph. Mus. Calonn. 1797. *Barba*. **Naiadea.**
- Barbatia** Gray Syn. Brit. Mus. 1840. *Barba*. **Arcacea.**
- Bariosta** Rafn. Cont. Monogr. Biv. 1831. *βαρὸς*, ponderosus; *ὀστέον*, ? **Naiadea.**
- Barnea** Leach (Risso Eur. mérid. IV, 1826). *Vox euphon.* **Myacea.**
- Barnia** Gray in Rev. Zool. 1844. *Vox euphon.* **Pholadea.**
- Bathyomphalus** Agass. N. Mém. Soc. Helv. I, 1837. *βαθὺς*, profundus; *ὀμφαλὸς*, umbilicus. **Pulm.**
- Batillus** Schum. Essai N. Syst. 1817. *Nom. subst.* **Trochoidea.**
- Batolites** Montf. Conchyl. syst. 1808. *βατὸς*, pervius; *λίθος*, lapis. **Rudista.**

- Belemnita** *Flem.* Brit. Anim. 1828. βέλεμνον, telam. **Decacera.**
- Belemnitella** *d'Orb.* Paléont. Fr. I, 1840. *Belemnita.* **Decacera.**
- Belemnites** (*Agricol.*) *Cuv.* Règn. anim. 1817. βέλεμνον, telum. **Decacera.**
- Belemnitidae** *Gray* Syn. Brit. Mus. 1840. *Belemnites.* **Decacera.**
- Belemnosepia** *Agass.* in *Buckl.* Geol. u. Miner. I, 1839. βέλεμνον, telum; σπηλία, sepia. **Decacera.**
- Belemnoteuthis** *Pearce* Proc. Geol. Soc. 1842. βέλεμνον, telum; τευθίς, loligo. **Decacera.**
- Bellerophina** *d'Orb.* Paléont. Fr. II, 1842. *Bellerophon.* **Octocera.**
- Bellerophon** *Montf.* Conchyl. syst. 1808. *Nom. mythol.* **Octocera.**
- Bellerophus** *Blainv.* Man. Malac. 1825. *Etym. præc.* **Octocera.**
- Belonis** *Hartm.* L. u. S. w. Gaster. I, 1841. βηλός, limen. **Helicea.**
- Beloptera** *Desh.* Encycl. méth. II, 1830. βέλος, telum; πτερόν, ala. **Decacera.**
- Belosepia** *Voltz* Mém. Soc. Strاسب. 1830. βέλος, telum; σπηλία, sepia. **Decacera.**
- Berthella** *Blainv.* Dict. Sc. nat. XXXII, 1824. *Nom. propr.* **Hypobranchia.**
- Bezoardica** *Schum.* Essai N. Syst. 1817. *Bezoar.* **Purpuracea.**
- Biaphollus** *Leach* (*Sow.* Miner. Conch. V, 1824). βία, robus; φωλεός, latibulum. **Pholadea.**
- Bicatillus** *Swains.* Treat. Malac. 1840. *Bis; catillus.* **Aspidobranchia.**
- Biconia** *Swains.* Treat. Malac. 1840. *Bis; conus.* **Aspidobranchia.**
- Bifaribranchia** *Latr.* Fam. natur. 1825. *Bifarius; branchiæ.* **Hypobranchia.**
- Biferipalla** *Latr.* Fam. natur. 1825. *Biforis; pälla.* **Elatobranchia.**
- Bifrontia** *Desh.* Coq. foss. II, 1824. *Bifrons.* **Trochoidea.**
- Bimusculosa** *Reeve* Proc. Zool. Soc. Lond. 1841. *Bis; musculus.* **Elatobranchia.**
- Bipapillaria** (*Pér.*) *Lam.* Anim. s. vert. III, 1816. *Bis; papilla.* **Ascidacea.**
- Biphora** *Brug.* Encycl. méth. 1791. — Male pro **Bifora.** — **Thaliacea.**
- Biphoridae** *Mac L.* Tr. Linn. Soc. Lond. XIV, 1825. *Biphora.* **Tunicata.**
- Biplex** *Perry* Concholog. 1811. *Bis; plecto.* **Purpuracea.**
- Birostra** *Swains.* Treat. Malac. 1840. *Bis; rostrum.* **Involuta.**
- Birostrina** *Deluc.* (*Sow.* Min. Conch. 1821). (*Inoceramus.*) **Malleacea.**
- Birostrites** *Lam.* Anim. s. vert. VI, 1819. *Bis; rostrum; term. έτης (vox hybr.).* **Rudista.**
- Bisiphytes** *Montf.* Conchyl. syst. 1808. *Bis; siphon.* **Nautilia.**
- Bissomyia** *Cuv.* — Male pro **Byssomya.** — **Myacea.**
- Bithinia** *Prid.* (*Gray* Lond. Med. Repos. 1821). *Nom. propr. geogr.* **Turbinea.**
- Bithynia** *Risso* Eur. mérid. IV, 1826. *Nom. propr.* **Turbinea.**
- Bitomus** *Montf.* Conchyl. syst. 1810. *Bis; tomus.* **Trochoidea.**
- Bitubulites** *Blumenb.* Spec. Arch. Tell. 1806. *Bis; tubulus; term. έτης (vox hybr.).* **Rudista.**
- Bivalvia** *Linn.* Syst. Nat. ed. X, 1758. *Bis; valva.* **Acephala.**
- Bolania** *Gray* Syn. Brit. Mus. 1840. *Vox euphon.* **Pulmonata.**

- Boletaria** Gray Lond. Med. Repos. 1821. — Male pro **Boltenia**. — **Ascidacea**.
- Bolma** Risso Eur. mérid. iv, 1826. *Vox barb.* **Trochoidea**.
- Boltenia** Sav. Descr. Egypt. xxii, 1828. *Dic.* BOLTEN. **Ascidacea**.
- Bombyx** Humph. Mus. Calonn. 1797. *Nom. subst.* **Helicea**.
- Bombyxinus** Bélang. in Less. Illustr. Zool. 1832. *βομβυξ*, bombyx. **Turbinea**.
- Bonellia** Desh. in Lam. Anim. s. vert. viii, 1838. *Dic.* BONELLI. **Turbinea**.
- Bornia** Philipp. Enum. Moll. Sicil. i, 1836. *Dic.* DE BORN. = **Kellia**. — **Lithophaga**.
- Botryllacea** Menke Syn. Meth. Moll. ed. 2, 1830. *Botryllus*. **Tethya**.
- Botryllidae** Mac L. Tr. Linn. Soc. Lond. xiv, 1825. *Botryllus*. **Tethya**.
- Botrylloides** M. Edw. Arch. d. Mus. 1841. *Botryllus*. **Tethya**.
- Botryllus** Lam. Syst. An. s. vert. 1801. *βότρυς*, uva (dimin. deprav.). **Botryllacea**.
- Brachidontes** Swains. Treat. Malac. 1840. *βραχὺς*, brevis; *ὀδοὺς*, dens. **Mytilacea**.
- Brachioplia** Rafn. Cont. Monogr. Biv. 1831. *Brachiopoda*. **Acephala**.
- Brachiopoda** Dum. Tr. élém. d'H. n. 1807. *βραχίων*, brachium; *πούς*, pes. **Acephala**.
- Brachiopodidae** Broder. Penny Cyclop. xiv, 1839. *Brachiopoda*. **Acephala**.
- Brachychlamys** Gray Syn. Brit. Mus. 1840. *βραχὺς*, brevis; *χλαμύς*, chlamys. **Gymnobranchia**.
- Brachychlanis** Ehrenb. Symb. phys. 1831. *βραχὺς*, brevis; *χλανίς*, læna. **Gymnobranchia**.
- Brachypodella** Beck Ind. Moll. Mus. Pr. 1837. *βραχὺς*, brevis; *πούς*, pes (dimin.). **Helicea**.
- Brachypus** Guild. Zool. Journ. iv, 1838. *βραχὺς*, brevis; *πούς*, pes. **Helicea**.
- Brachystomae** Menke Syn. Meth. Moll. 1830. *βραχὺς*, brevis; *στόμα*, os. **Helicea**.
- Brachythyris** M'Coy Carb. foss. Irel. 1844. *βραχὺς*, brevis; *θύρα*, janua. **Brachiopoda**.
- Brachytoma** Swains. Treat. Malac. 1840. *βραχὺς*, brevis; *τομή*, segmen. **Buccinea**.
- Bradybaena** Beck Ind. Moll. Mus. Pr. 1837. *βραδὺς*, tardus; *βαίνω*, incedo. **Helicea**.
- Branchiata** Fitz. Syst. Verz. 1833. *Branchiæ*. **Gastropoda**.
- Branchifera** Blainv. Dict. Sc. nat. xxxii, 1824. *Branchiæ*; *fero*. **Gastropoda**.
- Branchiopneusta** Fisch. W. Mém. Ac. Mosc. vi, 1825. *βράγχια*, branchiæ; *πνεύω*, spiro. = **Mollusca**.
- Brechites** Guet. Mém. 1774. *βρέχω*, aspergo. **Tubicola**.
- Brephulus** Beck Ind. Moll. Mus. Pr. 1837. *βρέφος*, fetus (dimin.). **Helicea**.
- Briaræa** Qu. et Gaim. Voy. Astrol. ii, 1833. *Briareus* (*βριαρός*, fortis). **Gymnobranchia**.
- Brocchia** Bronn in Leonh. Zeitschr. 1827. *Dic.* BROCCHI. **Capulea**.
- Brochus** Brown Illustr. Conch. 1826. *βρόχος*, laqueus. **Nematopoda**.
- Brontes** Montf. Conchyl. syst. ii, 1810. *βροντή*, fulmen. **Purpuracea**.
- Bryopa** Gray Syn. Brit. Mus. 1840. *βρύον*, muscus; *ὀπή*, foramen. **Myacea**.
- Bucardia** Schum. Essai N. Syst. 1817. *Nom. propr.* (*βοῦς*, καρδία). **Cardiacea**.
- Bucardites** Schloth. Petref. 1820. *Bucardia*. **Mytilacea**.
- Buccardium** Meg. Berl. Mag. 1811. *βοῦς*, bos; *καρδία*, cor. **Cardiacea**.

- Buccinanops** *d'Orb.* Voy. Amer. Mérid. 1841. *Buccinum*; ὄψις, facies (vox hybr.). **Buccinea.**
- Buccinea** *Menke* Syn. Meth. Moll. 1828. *Buccina*. **Hemipomatostoma.**
- Buccinella** *Perry* Concholog. 1811. *Buccina* (dimin.). **Buccinea.**
- Buccinidae** *Flem.* Brit. Anim. 1828. *Buccinum*. **Hemipomatostoma.**
- Buccinides** *Latr.* Fam. natur. 1825. *Buccinum*. **Clenobranchia.**
- Buccininae** *Swains.* Treat. Malac. 1840. *Buccinum*. **Buccinea.**
- Buccinites** *Schloth.* Petref. 1820. *Buccinum*; term. *λεης* (vox hybr.). **Purpuracea.**
- Buccinoïdes** *Cuv.* Règn. anim. 1817. *Buccinum*. **Clenobranchia.**
- Buccinum** *Linn.* Syst. Nat. ed. x, 1758. *Nom. propr.* **Buccinea.**
- Buccodus** *Guet.* Mém. 1774. βούς, bos; ὄδους, dens (deprav.). **Tubicola.**
- Buehanania** *Less.* Voy. de la Coq. 1830. *Dic.* BUCHANAN. **Limacea.**
- Bufo** *Montf.* Conchyl. syst. II, 1810. — Male pro. **Bufo** (nom. subst.). — **Purpuracea.**
- Bufonaria** *Schum.* Essai N. Syst. 1817. *Bufo*. **Purpuracea.**
- Bulbus** *Humph.* Mus. Calonn. 1797. *Nom. subst.* **Purpuracea.**
- Bulmida** *Beck* Ind. Moll. Mus. Pr. 1837. *Bulimus*; ἄδος, species. **Helicea.**
- Bulimina** *Ehrenb.* Symb. phys. 1831. *Bulimus*. **Helicea.**
- Buliminus** *Beck* Ind. Moll. Mus. Pr. 1837. *Bulimus*. **Helicea.**
- Bulimnea** *Haldem.* Monogr. Limn. 1841. *Bulimus*; *Limnæa*. **Limnaeacea.**
- Bulimulus** *Leach* Zool. Miscell. I, 1814. *Bulimus*. **Helicea.**
- Bulimus** *Scop.* Introd. hist. nat. 1777. βούλιμος, fames bovina. **Limnaeacea.**
- Bulina** *Less.* Illustr. Zool. 1831. *Bulinus*. **Helicea.**
- Bulinus** *Adans.* Hist. nat. Sénég. 1757. *Bulla* (deprav.). **Limnaeacea.**
- Bulinus** *Studer* Verz. Schw. Conch. 1820. *Bulla*. **Helicea.**
- Bulla** *Linn.* Syst. Nat. ed. x, 1758. *Nom. subst.* **Acera.**
- Bullacea** *Reeve* Proc. Zool. Soc. Lond. 1841. *Bulla*. **Acera.**
- Bullacites** *Schloth.* Petref. 1820. *Bulla*. **Acera.**
- Bullaea** *Lam.* Syst. An. s. vert. 1801. *Bulla*. **Acera.**
- Bullia** *Gray* Beech. Voyag. 1839. *Bulla*. **Buccinea.**
- Bullidae** *d'Orb.* Moll. Canar. 1837. *Bulla*. **Acera.**
- Bullidium** *Meck.* Diss. Pleurobr. 1813. *Bulla*. (dimin. græc.). **Acera.**
- Bullina** *Féruss.* Tabl. syst. 1821. *Bulla*. **Acera.**
- Bullinae** *Swains.* Treat. Malac. 1840. *Bullina*. **Acera.**
- Bullinus** *Oken* Lehrb. Naturg. 1815. *Bullina*. **Ancylea.**
- Bullites** *Schläpf.* in N. Alpin. I, 1821. *Bulla*. **Purpuracea.**
- Bullus** *Montf.* Conchyl. syst. 1810. *Bulla*. **Acera.**
- Bursatella** *Blainv.* Dict. Sc. nat. v, Suppl. . . . *Bursa* (dimin.). **Aplysiacea.**

- Bursula** Klein Tent. Meth. Ostr. 1753. *Bursa* (dimin.). **Ostracea.**
- Busiris** Risso Eur. mérid. iv, 1826. *Nom. mythol.* **Gymnobranchia.**
- Byssifera** Goldf. Handb. Zool. i, 1820. *Byssus; fero.* **Monomya.**
- Byssiferes** Lam. Philos. Zool. 1809. *Byssifera* (gall.). **Monomya.**
- Byssoarca** Swains. Proc. Zool. Soc. L. 1833. *Byssus; arca.* **Arcacea.**
- Byssomie** Cuv. R. anim. 1817. *Byssomya.* **Pholadea.**
- Byssomya** Goldf. Handb. Zool. i, 1820. *βύσσος, byssus; Mya.* **Pholadea.**
- Caecum** Flem. Edinb. Encycl. vii, (*Wood Ann. Mag. nat. hist. ix, 1842.*) *Nom. adjunct.* **Hyaleacea.**
- Caecum** Morris. Brit. foss. 1843. *Cæcus. = Brochus. — Pteropoda?*
- Caesira** Sav. Descr. Egypt. xii, 1827. *Cædo.* **Ascidacea.**
- Calcar** Montf. Conchyl. syst. ii, 1810. *Nom. subst.* **Trochoidea.**
- Calceola** Lam. Syst. An. s. vert. 1801. *Calceolus.* **Brachiopoda.**
- Calceolacea** Menke Syn. Meth. Moll. 1828. *Calceola.* **Brachiopoda.**
- Calceolites** Schloth. Petref. 1820. *Calceola; term. ττης.* **Brachiopoda.**
- Calcinella** Desh. Encycl. méth. ii, 1830. *Calx* (dimin.). **Maत्रacea.**
- Calcinelle** Adans. Voy. Sénég. 1757. *Calcinella.* **Maत्रacea.**
- Callendrum** Brown Foss. Conch. 1838. **Buccinidea.**
- Callia** Gray Syn. Brit. Mus. 1840. *κάλλος, pulchritudo.* **Cyclostomacea.**
- Callianira** Pér. et Lesu. Ann. Mus. xv, 1810. *Καλλιάνειρα* (*Nom. mythol.*) **Pteropoda.**
- Calliopaea** d'Orb. Mag. de Zool. 1837. *Καλλιόπη* (*Nom. mythol.*) **Gymnobranchia.**
- Calliostoma** Swains. Treat. Malac. 1840. *καλός, pulcher; στόμα, os.* **Trochoidea.**
- Callirhoë** Montf. Conchyl. syst. i, 1808. *Nom. mythol.* **Decapoda.**
- Calliscapha** Swains. Treat. Malac. 1840. *καλός, pulcher; σκάφη, scapha.* **Naïadea.**
- Callisostoma** Sow. Man. Conch. ed. 2, 1842. — Male pro **Calliostoma.** — **Trochoidea.**
- Callista** Poli Test. utr. Sicil. 1791. *Καλλίστη* (*Nom. mythol.*) **Conchacea.**
- Callistoderma** Poli Test. utr. Sicil. 1795. *Callista; δέρμα, cutis.* **Conchacea.**
- Callithea** Swains. Treat. Malac. 1840. *καλός, pulcher; θέα, adspæctus.* **Volutacea.**
- Callitriche** Poli Test. utr. Sicil. 1791. *καλλίτροχος, pulchre capillatus.* **Mytilacea.**
- Callitricoderma** Poli Test. utr. Sicil. 1795. *Callitriche; δέρμα, cutis.* **Mytilacea.**
- Calocochlea** Hartm. Erd. u. Süss. Gast. 1842. *καλός, pulcher; κοχλίας, cochlea.* **Helicea.**
- Calpurna** Flem. Brit. Anim. 1828. *Calpurnius* (*Nom. propr.*) **Involuta.**
- Calpurnus** Montf. Conchyl. syst. 1810. *Calpurnius* (*Nom. propr.*) **Involuta.**
- Calypeopsis** Less. Voy. de la Coq. 1830. *καλύπτω, tego; ὄψις, facies.* **Capulea.**
- Calyptra** Klein Tent. Meth. Ostr. 1753. *κάλυπτρα, tegmen.* **Capulea.**
- Calyptraea** Blainv. Dict. Sc. nat. xxxii, 1824. *Calyptra.* **Calyptraeacea.**
- Calyptraea** Lam. Syst. An. s. vert. 1801. *Calyptra.* **Capulea.**

- Calyptraeacea*** Menke Syn. Meth. Moll. 1828. *Calyptraea*. ***Aspidobranchia***.
- Calyptraeadae*** Gray Syn. Brit. Mus. 1840. *Calyptraea*. ***Aspidobranchia***.
- Calyptraeidae*** Broder. Penny Cyclop. xiv, 1835. *Calyptraea*. ***Aspidobranchia***.
- Calyptrus*** Montf. Conchyl. syst. II, 1810. *Calyptra*. ***Capulea***.
- Camacea*** Blainv. Man. Malac. 1825. — Male pro ***Chamacea***. — ***Chamacea***.
- Camacées*** Lam. Philos. Zool. 1809. *Chama*. ***Chamacea***.
- Camerophoria*** King Ann. Nat. Hist. 1844. *καμερα*, camera; *φορέω*, fero. ***Brachiopoda***.
- Camillus*** Montf. Conchyl. syst. II, 1810. *Nom. propr.* ***Cerithiacea***.
- Camitia*** Gray Syn. Brit. Mus. 1840. *Vox euphon.* ***Trochoidea***.
- Camostrea*** Roissy *Chama*; *ostrea*. ***Myacea***.
- Campeloma*** Rafin. Journ. de Phys. LXXXVIII, 1819. *κάμπτω*, incurvo. ***Turbinea***.
- Campylaea*** Beck Ind. Moll. Mus. Pr. 1837. *καμπύλος*, curvus. ***Helicea***.
- Campyloceras*** M'Coy Carb. Foss. Irel. 1844. *καμπύλος*, curvus; *κέρας*, cornu. ***Nautilidae***.
- Canaliculatae*** Féruss. Tabl. d. Moll. 1821. *Canaliculus*. ***Helicea***.
- Canaliferes*** Lam. Philos. Zool. 1809. *Canalis*; *fero*. ***Purpuracea***.
- Canaliferidae*** Broder. Penny Cyclop. xiv, 1835. *Canalifera*; *είδος patr.* (vox hybr.). ***Purpur.***
- Canarium*** Schum. Essai N. Syst. 1817. *Canarii arboris fructu*. ***Strombea***.
- Cancellaria*** Lam. Syst. An. s. vert. 1801. *Cancello*. ***Purpuracea***.
- Cancellarius*** Montf. Conchyl. syst. 1810. *Cancellaria*. ***Purpuracea***.
- Cancilla*** Swains. Treat. Malac. 1840. *Vox barb.* ***Volutacea***.
- Canistrum*** Klein Tent. Meth. Ostr. 1753. *Nom. subst.* ***Helicea***.
- Cannabina*** Gray Syn. Brit. Mus. 1840. *Cannabis*. ***Arcacea***.
- Cantareus*** Risso Eur. mérid. IV, 1826. *Cantharus?* ***Helicea***.
- Cantharidus*** Montf. Conchyl. syst. II, 1810. *Cantharus*. ***Trochoidea***.
- Canthidomus*** Swains. Treat. Malac. 1840. *Canthus*; *domus*. ***Trochoidea***.
- Canthorbis*** Swains. Treat. Malac. 1840. *Canthus*; *orbis*. ***Trochoidea***.
- Canthropes*** Montf. Conchyl. syst. 1808. *Cantharus*; *pes*. ***Nautilia***.
- Canthyria*** Swains. Treat. Malac. 1840. *Canthus*; *Hyrta*. ***Naïadea***.
- Caprella*** Guild. Tr. Linn. Soc. xiv, 1825. *Capra* (dimin.). ***Helicea***.
- Capricorni*** Buch Mém. Acad. Berl. 1830. *Capricornus*. ***Ammonitea***.
- Caprina*** d'Orb. Mém. Mus. VIII, 1822. *Caprinus*. ***Chamacea***.
- Caprinus*** Montf. Conchyl. syst. II, 1810. *Capra*. ***Helicea***.
- Caprotina*** d'Orb. Ann. Sc. nat. (2^e S.) XVII, 1842. *Nom. mythol.* ***Chamacea***.
- Capsa*** Brug. Encycl. méth. 1791. *Nom. subst.* ***Nymphacea***.
- Capsoides*** Blainv. Man. Malac. 1825. *Capsa*; *είδος*, species. ***Nymphacea***.
- Capsula*** Schum. Essai N. Syst. 1817. *Nom. subst.* ***Nymphacea***.

- Capulacea** Reeve Proc. Zool. Soc. ix, 1841. *Capula*. **Calyptraeacea.**
- Capulea** Menke Syn. Meth. Moll. 1828. *Capula*. **Calyptraeacea.**
- Capulidae** Flem. Brit. Anim. 1828. *Capula*. **Capulea.**
- Capuloides** Cuv. R. anim. iii, 1830. *Capulus*. **Gastropoda.**
- Capulus** Montf. Conchyl. syst. 1818. Nom. subst. **Capulea.**
- Caracolla** Brod. Proc. Zool. Soc. 1832. *Caracolus*. **Helicea.**
- Caracollae** Féruss. Tabl. syst. 1821. *Caracolus*. **Helicea.**
- Caracollina** Ehrenb. Symb. phys. 1831. *Caracolus*. **Helicea.**
- Caracolus** Montf. Conchyl. syst. 1810. hisp. *caracol* i. q. *cochlea*. **Helicea.**
- Carbonarii** Beyr. Beitr. Verstein. 1837. *Carbonarius*. **Anmonitea.**
- Cardiacea** Latr. Fam. nat. 1825. *Cardium*. **Elatobranchia.**
- Cardiacidae** d'Orb. Moll. Canar. 1837. *Cardium*; *αἶδος*, forma. **Conchacea.**
- Cardiadae** Swains. Elem. Conchol. 1837. *Cardium*. **Conchacea.**
- Cardiadées** Lam. Philos. Zool. 1809. *Cardium*. **Conchacea.**
- Cardiapoda** d'Orb. Voy. Amér. mer. 1840. *Cardiapus*. **Heteropoda.**
- Cardiapus** d'Orb. Paléont. Fr. II, 1842. *καρδία*, cor; *ποῦς*, pes. **Caryobranchia.**
- Cardidae** d'Orb. Paléont. Fr. III, 1843. *Cardium*. **Cardiacea.**
- Cardiidae** Broder. Penny Cyclop. 1839. *Cardium*. **Conchacea.**
- Cardilla** Desh. in Lam. Anim. s. vert. 2^e edit. vi, 1835. *Cardium* (dimin.). **Myacea.**
- Cardinalia** Gray Syn. Brit. Mus. 1840. *Cardinalis*. **Trochoidea.**
- Cardinia** Agass. Moll. foss. III, (1838) 1842. *Cardo*. **Conchacea.**
- Cardiocardites** Blainv. Dict. Sc. nat. xxxii, 1824. *Cardium*; *cardites*. **Naiades.**
- Cardioidea** Fitz System. Verz. 1833. *Cardium*; *αἶδος*, forma. **Conchacea.**
- Cardiola** Broder. Proc. Zool. Soc. II, 1834. *Cardium* (dimin.). **Conchacea.**
- Cardiomorpha** Koninck Anim. foss. 1842. *καρδία*, cor; *μορφή*, forma. **Chamacea.**
- Cardissa** Meg. Berlin. Mag. v, 1811. *καρδία*, cor. **Cardiacea.**
- Cardissa** Oken Lehrb. d. Naturg. III, 1815. *καρδία*, cor. **Carditacea.**
- Cardita** Brug. Encycl. méth. 1791. *Cardium*. **Carditacea.**
- Carditacea** Menke Syn. Meth. Moll. 1828. *Cardita*. **Mytilacea.**
- Carditatae** Flem. Brit. Anim. 1828. *Cardita*. **Mytilacea.**
- Cardites** Dalm. Act. Acad. Holm. . . . *Cardita*. **Conchacea.**
- Cardittae** Gray Syn. Brit. Mus. 1840. *Cardita*. **Mytilacea.**
- Cardium** Linn. Syst. Nat. ed. x, 1758. *καρδία*, cor. **Cardiacea.**
- Carinaria** Lam. Syst. An. s. vert. 1801. *Carina*. **Caryobranchia.**
- Carinari** Montf. Conchyl. syst. II. 1810. *Carina*. **Caryobranchia.**
- Carinea** Swains. Treat. Malac. 1840. *Carina*. **Buccinea.**

- Carinidea** Swains. Treat. Malac. 1840. *Carina*. **Trochoidea**.
- Carocolla** Schum. Essai N. Syst. 1817. *Caracolus*. **Helicea**.
- Carolla** Cantr. Bull. Ac. Brux. 1838. Dic. CAROLUS, Pr. Muxiani. **Ostracea**.
- Carychiadae** Jeff. *Carychium*. **Auriculacea**.
- Carychium** Müll. Verm. terr. et fl. 1774. *κάρυον*, nux. **Auriculacea**.
- Caryobranchia** Menke Syn. Meth. Moll. 1830. *κάρυον*, nux; *βράγχαι*, brachiæ. **Gastropoda**.
- Casida** Humph. Mus. Calonn. 1797. *Cassida*. **Purpuracea**.
- Cassidae** d'Orb. Moll. Canar. 1837. *Cassida*. **Purpuracea**.
- Cassidaria** Lam. Cours Zool. 1811. *Cassida*. **Purpuracea**.
- Cassidea** Brug. Encycl. méth. 1791. *Cassis*. **Purpuracea**.
- Cassidea** Swains. Treat. Malac. 1840. *Cassida*. **Purpuracea**.
- Cassidites** Latr. Fam. natur. 1825. *Cassida*. **Purpuracea**.
- Cassidula** Humph. Mus. Calonn. 1797. *Cassida* (dimin.). **Purpuracea**.
- Cassidulus** Beck Ind. Moll. Mus. Pr. 1837. *Etym. præc.* **Auriculacea**.
- Cassinæ** Swains. Elem. Conchol. 1835. *Cassis*. **Purpuracea**.
- Cassis** Klein Tent. Meth. Ostr. 1753. *Nom. propr.* **Purpuracea**.
- Cassis** Lam. Anim. s. vert. VII, 1822. *Nom. subst.* **Purpuracea**.
- Castalia** Lam. Anim. s. vert. VI, 1819. *Nom. mythol.* **Naiades**.
- Catillus** Brongn. Descr. géol. Par. ed. 2, 1822. *Nom. propr.* **Mytilacea**.
- Catillus** Humph. Mus. Calonn. 1797. *Nom. propr.* = **Neritella**. — **Trochoidea**.
- Cavolina** Abildg. in Naturh. Selskab. Skrivt. I, 2, 1791. Dic. CAVOLINI. **Hyaleacea**.
- Cavolina** Brug. Encycl. méth. I, 1791. Dic. CAVOLINI. **Gymnobranchia**.
- Cavolinidae** d'Orb. Paléont. Fr. II, 1842. *Cavolina*. **Gymnobranchia**.
- Cemoria** Leach Syn. Brit. Moll. 1820. *Vox euphon.* **Aspidobranchia**.
- Centrifugus** Hising. Anteck. v, . . . *Centrum*; *fugio*. **Octocera**.
- Centronotus** Swains. Elem. Conchol. 1835. *κέντρον*, aculeus; *νώτος*, dorsum. **Purpuracea**.
- Ceophonus** Bosc Hist. nat. Coq. 1802. *κέω*, cubo; *φόνος*, funus. ?
- Cepa** Humph. Mus. Calonn. 1797. *Nom. subst.* = **Anomia**. — **Ostracea**.
- Cepatia** Gray Syn. Brit. Mus. 1840. *Cepa*. **Trochoidea**.
- Cephalaeoda** Fisch. W. Tabl. synopt. 1808. *κεφαλή*, caput. **Mollusca**.
- Cephalophora** Blainv. Journ. de Phys. 1817. *κεφαλή*, caput; *φορέω*, fero. **Mollusca**.
- Céphalopodes** Cuv. Tabl. élém. 1798. *κεφαλή*, caput; *πούς*, pes. **Cephalophora**.
- Cepolum** Montf. Conchyl. syst. II, 1810. *Cepula*. **Helicea**.
- Cerastes** Poli Test. utr. Sicil. 1795. *κεράστης*, cornutus. **Cardiacea**.
- Cerastoderma** Poli Test. utr. Sicil. 1795. *Cerastes*; *δέρμα*, cutis. **Cardiacea**.
- Cerastoma** Conrad (Wieg. Arch. II, 1838). *κέρας*, cornu; *στόμα*, os. **Buccinea**.

- Ceratites** Haan Mon. Amm. et Gon. 1825. *κερατίτης*, cornutus. **Ammonitea.**
- Ceratodes** Guild. Zool. Journ. XII, 1828. *κερατώδης*, corneus. **Trochoidea.**
- Ceratoides** Scheuch. Spec. Lithogr. Helv. 1702. *κερατοειδής*, corneus. = **Baculites.** - **Ammonitea.**
- Cercomya** Agass. Moll. foss. III, 1842. *κερκος*, cauda; *μυα*. **Myacea.**
- Cereales** Féruss. Moll. terr. et fl. 1821. *Cerealis*. **Helicea.**
- Ceriphasia** Swains. Treat. Malac. 1840. **Trochoidea.**
- Cerithacea** Wieg. Handb. Zool. 1832. *Cerithium*. **Cerithiacea.**
- Cerithiacea** Menke Syn. Meth. Moll. 1828. *Cerithium*. **Hemipomatostoma.**
- Cerithiadae** Flem. Brit. Anim. 1828. *Cerithium*. **Cerithiacea.**
- Cerithidea** Swains. Treat. Malac. 1840. *Cerithium*. **Cerithiacea.**
- Cerithinae** Swains. Treat. Malac. 1840. *Cerithium*. **Cerithiacea.**
- Cerithium** Adans. Hist. nat. Sénég. 1757. *κεράτιον*, corniculum (deprav.). **Cerithiacea.**
- Cernina** Gray Syn. Brit. Mus. 1840. *Cerno* (vox euphon.). **Trochoidea.**
- Ceromya** Agass. Moll. foss. II, 1841. *κέρας*, cornu; *μυα*. **Myacea.**
- Cerophora** d'Orb. Paléont. Fr. Crét. II, 1842. *κέρας*, cornu; *φορέω*, fero. **Caryobranchia.**
- Cervicobranchiata** Blainv. Dict. Sc. nat. XXXII, 1824. *Cervix*; *branchia*. **Gastropoda.**
- Cetocis** Montf. Conchyl. syst. 1808. *κῆτος*, cete; *κίς*, curculio. **Decapoda.**
- Chaena** Retz. N. Test. Gen. 1788. *χαίνω*, debisco. **Pholadea.**
- Chaetopoda** Blainv. ?
- Chalidis** Quatref. Ann. Sc. n. 1844. **Gymnobranchia.**
- Chama** Linn. Syst. Nat. ed. X, 1758. *χήμη*, hiatus. **Chamacea.**
- Chamacea** Menke Syn. Meth. Moll. 1828. *Chama*. **Elatobranchia.**
- Chamacidae** d'Orb. Moll. Canar. 1837. *Chama*. **Elatobranchia.**
- Chamadae** Flem. Brit. Anim. 1828. *Etym. præc.* **Elatobranchia.**
- Chamaetrachaena** Klein Tent. Meth. Ostr. 1753. *Chama*; *trachea*. **Chamacea.**
- Chamidae** Broder. Penny Cyclop. XIV, 1839. *Chama*. = **Chamacea.**
- Chamites** Schloth. Petref. 1820. *Chama*. **Pectinea.**
- Chamostrea** Gray Syn. Brit. Mus. 1840. *Chama*; *ostrea*. **Myacea.**
- Chellnotus** Swains. Treat. Malac. 1840. *χελῦς*, testudo; *νότος*, dorsum. **Sigaretea.**
- Chelyosoma** Brod. Zool. Journ. 1830. *χελῦς*, testudo; *σῶμα*, corpus. **Tunicata.**
- Chemnitzia** d'Orb. Moll. Canar. 1837. *Dic. CHEMNITZ.* **Trochoidea.**
- Chenopus** Philipp. in L. u. Br. N. Jahrb. 1837. *χῆν*, anser; *πούς*, pes. **Purpuracea.**
- Chersina** Humph. Mus. Calonn. 1797. *χέρσινος*, terrestris. **Helicea.**
- Chicoreus** Montf. Conchyl. syst. 1808. — Male pro. **Cichoreus.** — **Purpuracea.**
- Chilina** Gray Syn. Brit. Mus. 1840. *Chili* (nom. geogr.). **Limnacea.**
- Chilodon** Ehrenb. Symb. phys. 1831. *χέιλος*, labrum; *όδους*, dens. **Helicea.**

- Chilogymnus** *Ehrenb.* Symb. phys. 1831. *χεῖλος*, labrum; *γυμνος*, nudus. **Helicea.**
- Chilostoma** *Fitz.* Syst. Verz. 1833. *χεῖλος*, labrum; *στόμα*, os. **Helicea.**
- Chilotrema** *Leach* Syn. Brit. Moll. 1820. *χεῖλος*, labrum; *τρῆμα*, foramen. **Pulmonata.**
- Chimaera** *Poli* Test. utr. Sicil. 1795. *Χίμαιρα* (Nom. mythol.). = **Pinna.** — **Mytilacea.**
- Chimaeroderma** *Poli* Test. utr. Sicil. 1795. *Chimæra*; *δέρμα*, cutis. **Mytilacea.**
- Chimatophora** *Fisch. W.* Mém. Natur. Mosc. II, 1817. *χεῖμα*, hiems; *φορεω*, fero. **Mollusca.**
- Chion** *Scop.* Introd. hist. nat. 1777. *Nom. mythol.* **Nymphacea.**
- Chione** *Meg.* Berl. Mag. 1811. *Nom. mythol.* **Veneracea.**
- Chironia** *Desh.* Rev. Zool. 1839. *Chiron* (Nom. mythol.). **Conchacea.**
- Chiroteuthis** *d'Orb.* Ann. Sc. nat. . . . *χείρ*, manus; *τευθίς*, loligo. **Decacera.**
- Chismobranchiata** *Blainv.* Dict. Sc. nat. κκxii, 1824. . . . **Gastropoda.**
- Chiton** *Linn.* Syst. Nat. ed. x, 1758. *χιτών*, tunica. **Chitonacea.**
- Chitonacea** *Menke* Syn. Meth. Moll. 1828. *Chiton.* **Cyclobranchia.**
- Chitonelle** *Blainv.* Man. Malac. 1825. *Chiton.* **Chitonacea.**
- Chitonellus** *Lam.* Anim. s. vert. vi, 1819. *Chiton.* **Chitonacea.**
- Chitonidae** *d'Orb.* Moll. Canar. 1837. *Chiton.* **Cyclobranchia.**
- Chlorites** *Beck* Ind. Moll. Mus. Pr. 1837. *χλωρός*, pallidus. **Helicea.**
- Chlorostoma** *Swains.* Treat. Malac. 1840. *χλωρός*, viridis; *στόμα*, os. **Trochoidea.**
- Chondronota** *Brandt* in *Br. et Ratzel.* Getr. Darst. 1829. *χόνδρος*, cartilago; *νώτος*, dorsum. **Decacera.**
- Chondrula** *Beck* Ind. Moll. Mus. Pr. 1837. *χόνδρος*, cartilago (dimin.). **Helicea.**
- Chondrus** *Cuv.* R. anim. 1817. *χόνδρος*, cartilago. **Helicea.**
- Chonetes** *Fisch. W.* Oryctogr. Mosc. 1837. (*Koninck* Anim. foss. 1843). *χονη*, pyxis. **Terebratulacea.**
- Choristites** *Fisch. W.* Prog. Natur. Mosc. 1825. *χωριστός*, sejunctus. **Terebratulacea.**
- Choristodon** *Jonas* Ztschr. f. Malak. 1844. *χωριστός*, sejunctus; *όδων*, dens. **Lithophaga.**
- Choristoma** *Christ. et Jan.* *χωρίζω*, separo; *στόμα*, os. **Turbinea.**
- Chromocochlea** *Hartm.* Erd. u. Süsw. Gast. 1840. *χρῶμα*, color; *κοχλίας*, cochlea. **Helicea.**
- Chrysaor** *Montf.* Conchyl. syst. 1808. *Χρῦσάωρ* (Nom. mythol.). **Decapoda.**
- Chrysodomus** *Swains.* Treat. Malac. 1840. *χρυσός*, aurum; *δόμος*, domus. **Purpuracea.**
- Chrysostoma** *Swains.* Treat. Malac. 1840. *χρυσός*, aurum; *στόμα*, os. **Trochoidea.**
- Cidaris** *Klein* Tent. Meth. Ostr. 1753. *κίδαρις*, diadema. **Gastropoda.**
- Ciliobranches** *Blainv.* (*Féruss.* Tabl. syst.) . . . *Cilium*; *branchiæ*. **Mollusca.**
- Cilopnea** *Schweigg.* Handb. Naturg. 1821. *κοίλος*, cavus; *πνεω*, spiro. **Gastropoda.**
- Cimber** *Montf.* Conchyl. syst. 1810. *Nom. propr.* **Trochoidea.**
- Cingula** *Flem.* Brit. Anim. 1828. *Nom. subst.* **Trochoidea.**
- Cynthia** (*Sav.*) *Risso* Eur. mérid. 1826. *Nom. mythol.* — (*Cynthia*). — **Tunicata.**
- Cinulia** *Gray* Syn. Brit. Mus. 1840. *Vox euphon.* **Trochoidea.**

- Cionae** Sav. Descr. Egypt. xxii, 1828. κιονίς, fusus. **Tunicata.**
- Cionella** Jeffr. *Ciona*. **Helicea.**
- Circe** Schum. Essai N. Syst. 1817. *Nom. mythol.* **Veneracea.**
- Circinaria** Beck Ind. Moll. Mus. Pr. 1837. *Circinus* (Nom. subst.). **Helicea.**
- Circomphalos** Klein Tent. Meth. Ostr. 1753. κίρκος, circus; ὀμφαλος, umbilicus. **Veneracea.**
- Cirrobranchiata** Blainv. Dict. Sc. nat. xxxii, 1824. *Cirrus*; *branchiæ*. **Mollusca.**
- Cirropteron** Sars. Ann. Sc. n. iv, 1835. *Cirrus*; πτέρον, ala (vox hybr.). **Pteropoda.**
- Cirroteuthis** Eschr. N. Act. Nat. Cur. xviii, 1838. *Cirrus*; τευθίς, loligo (vox hybr.). **Octocera.**
- Cirrus** Sow. Min. Conch. ii, 1818. *Nom. subst.* **Trochoidea.**
- Cirus** Flem. Brit. Anim. 1828. — Male pro **Cirrus.** — **Trochoidea.**
- Cistula** Humph. Mus. Calonn. 1797. *Nom. subst. dimin.* **Cyclostomacea.**
- Cithara** Klein Tent. Meth. Ostr. 1753. *Nom. subst.* **Purpuracea.**
- Cladophora** Gray Syn. Brit. Mus. 1840. κλάδος, surculus; φορέω, fero. **Gymnobranchia.**
- Cladopoda** Gray Lond. Med. Repos. 1821. κλάδος, surculus; πούς, pes. **Inclusa.**
- Clanculus** Montf. Conchyl. syst. ii, 1810. *Clanculum.* **Trochoidea.**
- Clathrodon** Conr. κληῖθρον, claustrum; ὄδων, dens. **Mastracea.**
- Clathrus** Oken Lehrb. Naturg. iii, 1815. *Clathri.* **Trochoidea.**
- Clausaria** Menke Syn. Meth. Moll. 1828. *Claudo.* **Inclusa.**
- Clausella** Gray Lond. Med. Repos. 1821. — Male pro **Clausilla.** — **Helicea.**
- Clausilea** Swains. Elem. mod. Conch. 1835. — Male pro **Clausilla.** — **Helicea.**
- Clausilla** Drap. Hist. nat. Moll. 1805. *Clausus.* **Helicea.**
- Clausilina** Ehrenb. Symb. phys. 1831. *Claudo.* **Helicea.**
- Clava** Humph. Mus. Calonn. 1797. *Nom. subst.* **Cerithiacea.**
- Clavagella** Lam. Ann. Mus. vii, 1807. *Clava* (dimin.). **Tubicula.**
- Clavagellidae** d'Orb. Paléont. Fr. iii, 1844. *Clavagella.* **Tubicula.**
- Clavatula** Lam. Syst. An. s. vert. 1801. *Clavatus* (dimin.). **Purpuracea.**
- Clavelina** Sav. Descr. Egypt. xxii, 1828. *Clava* (dimin.). **Ascidacea.**
- Clavella** Swains. Elem. mod. Conch. 1835. *Clava* (dimin.). **Purpuracea.**
- Clavellatae** Agass. Moll. foss. i, 1840. *Clavellatus.* **Trigoniacea.**
- Clavicantha** Swains. Treat. Malac. 1840. *Clavus*; *canthus.* **Purpuracea.**
- Clavilithes** Swains. Treat. Malac. 1840. *Clavus*; λιθος, lapis (vox hybr.). **Purpuracea.**
- Clavus** Montf. Conchyl. syst. ii, 1810. *Nom. subst.* **Purpuracea.**
- Cleidothaerus** Stutchb. Zool. Journ. v, 1813. κλαῖς, clavis; θαιρός, cardo. **Chamacea.**
- Cleiothyris** Phill. Palæoz. Foss. 1841. κλειώ, claudio; θύρα, janua. **Brachiopoda.**
- Clementia** Gray Syn. Brit. Mus. 1840. *Nom. propr.* **Conchacea.**
- Cleodora** Pér. et Lesu. Ann. Mus. xv, 1810. κλέος, gloria; δῶρον, donum. **Pteropoda.**

- Cleodoridae** Gray Syn. Brit. Mus. 1840. *Cleodora*. **Pteropoda**.
- Clepsydra** Schum. Essai N. Syst. 1817. *Nom. propr.* = **Aspergillum**. — **Inclusa**.
- Clio** Linn. Syst. Nat. ed. x, 1758. *Nom. mythol.* **Pteropoda**.
- Clidita** Qu. et Gaim. Voy. de l'Uranie. 1824. *Clio*. **Pteropoda**.
- Clidora** Schweigg. Handb. Naturg. 1820. = **Cleodora**. — **Pteropoda**.
- Clioidea** Menke Syn. Meth. Moll. 1830. *Clio*; *είδος*, species. **Pteropoda**.
- Cliona** Flem. Brit. Anim. 1828. *Clio*. **Tunicata**.
- Clione** Pall. Spicil. zool. 1780. *Clio*. **Pteropoda**.
- Clionidae** Gray Syn. Brit. Mus. 1840. *Clione*. **Pteropoda**.
- Clithon** Montf. Conchyl. syst. 1, 1808. *Κλίτων* (*Nom. propr.*). **Trochoidea**.
- Clossonnaria** Féruss. Tabl. syst. 1821 (Gall.) *Cloisson* (*vox hybr.*). = **Septaria**. = **Inclusa**.
- Clotho** Fauj. Ann. Mus. x, 1808. *Nom. mythol.* **Lithophaga**.
- Clymenia** Münster. Beitr. Petref. 1, 1839. *Clymene* (*Nom. mythol.*). **Ammonitea**.
- Clypeiformi** d'Orb. Paléont. Fr. 1, 1840. *Clypeus*; *forma*. **Ammonitea**.
- Clypeus** Scacchi Osserv. Zool. 1833. *Nom. subst.* **Umbrellacea**.
- Clypidella** Swains. Treat. Malac. 1840. *Clypeus* (*dimin. corrupt.*). **Aspidobranchia**.
- Cobresia** Hübn. Monogr. v. Testac. 1810. *Dic. COBRES*. **Helicea**.
- Cochlea** Linn. Syst. Nat. ed. II, 1740. *Nom. subst.* (*κοχλίας*). **Gastropoda**.
- Cochlea** Klein Tent. Meth. Ostr. 1753. *Nom. subst.* (*κοχλίας*). **Turbinea**.
- Cochleadae** Flem. Brit. Anim. 1828. *Cochlea*. **Pulmonata**.
- Cochleadea** Beck Ind. Moll. Mus. Pr. 1837. *Cochlea*. **Coelopnoa**.
- Cochleae** Linn. Syst. Nat. ed. x, 1758. *Cochlea*. **Cephalophora**.
- Cochleae** Féruss. Tabl. syst. d. Moll. 1821. *Cochlea*. **Coelopnoa**.
- Cochlearia** Klein Tent. Meth. Ostr. 1753. *Cochlear*. **Calyptraeacea**.
- Cochlicarina** Brown Foss. Conch. 1843. *Cochlea*; *carina*. **Trochoidea**.
- Cochlicella** Féruss. Moll. terr. et fl. 1821. *Cochlis* (*dimin.*). **Helicea**.
- Cochlicellus** Beck Ind. Moll. Mus. Pr. 1837. *Cochlis* (*dimin.*). **Helicea**.
- Cochlicopa** Féruss. Tabl. syst. d. Moll. 1821. *κόχλος*, *cochlea*; *κοπή*, *sectio*. **Helicea**.
- Cochlis** Klein Tent. Meth. Ostr. 1753. *κοχλίας*, *cochlea parva*. **Gastropoda**.
- Cochlītoma** Féruss. Tabl. syst. d. Moll. 1821. *κόχλος*, *cochlea*; *τομή*, *segmen*. **Helicea**.
- Cochlodesma** Couth. Bost. Journ. 1839. *κόχλος*, *cochlea*; *δέσμα*, *vinculum*. **Myacea**.
- Cochlodina** Féruss. Tabl. syst. d. Moll. 1821. *κόχλος*, *cochlea*; *δίτη*, *vortex*. **Helicea**.
- Cochlodonta** Féruss. Tabl. syst. d. Moll. 1821. *κόχλος*, *cochlea*; *ὄδοδος*, *dens*. **Helicea**.
- Cochlogena** Féruss. Tabl. syst. d. Moll. 1821. *κόχλος*, *cochlea*; *γένος*, *genus*. **Helicea**.
- Cochlohydra** Féruss. Tabl. syst. d. Moll. 1821. *κόχλος*, *cochlea*; *ὑδρα*, *hydra*. **Helicea**.
- Cochloides** Féruss. Tab. syst. d. Moll. 1821. *κόχλος*, *cochlea*; *είδος*, *species*. **Helicea**.

- Cochlolepas** Klein Tent. Meth. Ostr. 1753. κόχλος, cochlea; λέπας, patella. **Calyptraeacea.**
- Cochlostyla** Féruss. Tabl. syst. d. Moll. 1821. κόχλος, cochlea; στύλος, stylus. **Helicea.**
- Cochlus** Humph. Mus. Calonn. 1797. κόχλος, cochlea. **Trochoidea.**
- Codakia** Scop. Introd. hist. nat. 1777. *Codok*; Adans. (vox barb.). **Nymphacea.**
- Coecum** Flem. Edinb. Encycl. . . . Cæcus. = **Brochus.** — **Pteropoda?**
- Coelogonia** Bronn Jahrb. f. Miner. 1837. κοίλος, cavus; γωνία, angulus. **Mytilacea.**
- Coelopnoa** Schweigg. Handb. d. Naturg. 1820. κοίλος, cavus; πνέω, spiro. **Gastropoda.**
- Coesirae** Sav. Descr. Egypt. xxii, 1827. Vox barb. **Tunicata.**
- Colimacés** Lam. Entr. d. Cours. de Zool. 1812. Colimaçon (gall.). **Coelopnoa.**
- Colimacidae** d'Orb. Moll. Canar. 1837. Colimaçon; είδος, species. **Coelopnoa.**
- Colombella** Lam. Anim. s. vert. 1822. — Male pro **Columbella.** — **Purpuracea.**
- Colombellina** d'Orb. Paléont. Fr. II, 1842. *Columbella.* **Purpuracea.**
- Colubraria** Schum. Essai N. Syst. 1817. *Colubra.* **Purpuracea.**
- Columbella** Lam. Syst. An. s. vert. 1801. *Columba* (dimin.). **Purpuracea.**
- Columbellinae** Swains. Treat. Malac. 1840. *Columbella.* **Purpuracea.**
- Columbus** Montf. Conchyl. syst. II, 1810. Nom. subst. **Purpuracea.**
- Columellaires** Lam. Philos. Zool. 1809. *Columella.* **Volutacea.**
- Columellaria** Latr. Fam. natur. 1825. *Columella.* **Apomatostoma.**
- Columellata** Reeve Proc. Zool. Soc. 1841. *Columella.* **Volutacea.**
- Columellatae** Féruss. Tabl. syst. d. Moll. 1821. *Columella.* **Helicea.**
- Columna** Perry Conchol. 1811. Nom. subst. **Helicea.**
- Colus** Humph. Mus. Calonn. 1797. Nom. subst. **Purpuracea.**
- Colymacées** Lam. Philos. Zool. 1809. *Colimaçon.* **Coelopnoa.**
- Colymbetes** Hübn. Epistol. 1810. *Colymbus.* **Coelopnoa.**
- Cominia** Brown III. Conch. Brit. 1842. *Cominus?* **Trochoidea.**
- Complanaria** Swains. Treat. Malac. 1840. *Complano.* **Naiadea.**
- Complanati** Buch Ann. sc. nat. 1829. *Complano.* **Ammonitea.**
- Compressi** d'Orb. Paléont. Fr. I, 1840. *Comprims.* **Ammonitea.**
- Concha** Linn. Syst. Nat. ed. II, 1740. Nom. subst. (κόγχη). **Acephala.**
- Conchae** Linn. Syst. Nat. ed. X, 1758. *Concha.* **Acephala.**
- Conchacea** Blainv. Dict. Sc. nat. xxxii, 1824. *Concha.* **Elatobranchia.**
- Conchaeformia** Schum. Essai N. Syst. 1817. *Concha*; forma. **Pholadea.**
- Conchidae** Broder. Penny Cyclop. xiv, 1839. κόγχη, concha; είδος, forma. **Elatobranchia.**
- Conchidium** Linn. Mus. Tess. 1753. κόγχος, concha (dimin.). **Terebratulacea.**
- Conchifera** Lam. Anim. s. vert. 1815. *Concha*; fero. **Acephala.**
- Conchites** Schläpf. in N. Alpin. I, 1821. κόγχος, concha; term. της. **Veneracea.**

- Concholepas** Lam. Syst. An. s. vert. 1801. κόγχος, concha; λέπας, patella. **Purpuracea.**
- Conchophora** Gray Lond. Med. Repos. xv, 1821. κόγχος, concha; φορέω, fero. **Acephala.**
- Conchorhynchus** Blainv. Mém. Bélemn. 1827. κόγχος, concha; ῥύγχος, rostrum. **Siphoniphora.**
- Conchylifera** Fisch. W. Mém. Natur. Mosc. vi, 1817. Conchylium; fero. **Ctenobranchia.**
- Conchyliolithus** Mart. Petr. derb. 1809. κογχύλιον, conchylium; λίθος, lapis. **Terebratulacea.**
- Conchylium** Cuv. Règn. anim. 1817. κογχύλιον (Nom. subst.). **Ctenobranchia.**
- Conea** Menke Syn. Meth. Moll. 1828. κώνος, conus. **Hemipomatostoma.**
- Conella** Swains. Treat. Malac. 1840. Conus (dimin. corrupt.). **Purpuracea.**
- Congeria** Partsch Ann. Wien. Mus. 1835. Nom. subst. **Mytilacea.**
- Conglomerati** Sav. Descr. Egypt. xxii, 1826. Conglomerato. **Tunicata.**
- Conidea** Swains. Treat. Malac. 1840. Conus; είδος, species. **Purpuracea.**
- Conillites** Schloth. Petref. 1820. Conus (vox dimin. hybr.). **Conea.**
- Conillites** Lam. Anim. s. vert. vii, 1822. Conus (vox dimin. hybr.). **Peristolata.**
- Conillithes** Swains. Treat. Malac. 1840. Conus (vox dimin. hybr.). **Conea.**
- Coninae** Swains. Treat. Malac. 1840. Conus. **Conea.**
- Conocardium** Bronn Leth. geogn. i, 1835. Conus; cardium. **Cardiacea.**
- Conoceras** Bronn Leth. geogn. i, 1835. κώνος, conus; κέρας, cornu. **Nautilia.**
- Conocochlis** Klein Tent. Meth. 1753. Conus; cochlis. **Trochoidea.**
- Conoelix** Swains. Zool. Illustr. iv, 1820. κώνος, conus; έλιξ, spira. **Volutacea.**
- Conohelix** Sow. Gen. of Shells N° 31. 1828? Conus; helix. **Volutacea.**
- Conoidea** Latr. Fam. natur. 1825. Conoideus. **Buccinea.**
- Conolites** Swains. Elem. mod. Conch. 1835. Conilites. **Peristolata.**
- Conorbis** Swains. Treat. Malac. 1840. Conus; orbis. **Conea.**
- Conoteuthis** d'Orb. Ann. Sc. nat. (2° S.) xvii, 1842. κώνος, conus; τευθίς, loligo. **Decacera.**
- Conotrochites** (Desh. Encycl. méth. ii, 1830). Conus; trochus. **Volutacea.**
- Conotubularia** Troost Mém. Soc. Geol. Fr. . . . Conus; tubularia. **Nautilacea.**
- Conovula** Schweigg. Handb. d. Naturg. 1820. Conus; ovulum. **Auriculacea.**
- Conovule** Lam. Cours Zool. 1812. Conus; ovulum (gallice). **Auriculacea.**
- Contabulata** Haan Mon. Amm. et Gon. 1825. Contabulo. **Decacera.**
- Conularia** Mill. (Sqw. Min. Conch. xlvi, 1820). Conulus. **Peristolata.**
- Conulus** Fitz. Syst. Verzeichn. 1833. Conus (dimin.). **Helicea.**
- Conus** (Klein) Linn. Syst. Nat. x. éd. 1753. Nom. subst. **Conea.**
- Conusidae** Flem. Brit. Anim. 1828. Conus; είδος, species (vox corrupt.). **Gastropoda.**
- Convoluta** Reeve Proc. Zool. Soc. 1841. Convolv. **Gastropoda.**
- Convolutidae** Broder. Penny Cyclop. xiv, 1839. Convolutus; είδος, species (vox hybr.). **Buccinea.**
- Cookia** Less. Ill. Zool. 1831. Diç. COOK. **Trochoidea.**

- Coralliphaga** Blainv. Dict. Sc. nat. xxxii, 1824. κοράλλιον, corallium; φάγω, comedo. **Lithophaga.**
- Corbicula** Meg. Berl. Mag. 1811. Corbis. **Cycladea.**
- Corbis** Cuv. R. anim. 1817. Nom. subst. **Nymphacea.**
- Corbula** Brug. Encycl. méth. i, 1791. Nom. subst. (dimin.). **Lithophaga.**
- Corbuladae** Flem. Brit. Anim. 1828. Corbula. **Lithophaga.**
- Corbulaea** Latr. Fam. nat. 1825. Corbula. **Lithophaga.**
- Corbulidae** Broder. Penny Cyclop. xiv, 1839. Corbula. **Lithophaga.**
- Coretus** Adans. Hist. nat. Sênég. 1757. κόρη, pupa, pupilla. **Limnaeacea.**
- Corimya** Agass. in Sow. Min. Conch. 1843. κόρη, pupa; *Mya*. **Myacea.**
- Coriocella** Blainv. Man. Malac. 1825. Corium; cella. **Sigaritea.**
- Cornea** Meg. Berl. Mag. 1811. Corneus. **Cycladea.**
- Corneocyclas** (Féruss.) Blainv. in Dict. d. sc. nat. (sub voce **Cyclas**). Corneus; cyclas. **Cycladea.**
- Corniculina** Münst. Beitr. Petref. i, 1839. Corniculum. **Cephalopoda.**
- Cornu** Schum. Essai N. Syst. 1817. Nom. subst. **Trochoidea.**
- Cornucopiae** Thomps. Nouvelle di Lit. Sc. Ac. II, 1801. (Journ. de Phys. LIV, 1802). Cornu; copia. **Rudista.**
- Cornuoides** Brown Illustr. Conch. Brit. 1827. Cornu. **Pteropoda?**
- Coronata** Menke Syn. meth. Moll. 1828. Corona. **Apomatostoma.**
- Coronati** Buch Ann. Sc. nat. 1829; Corono. **Ammonitea.**
- Coronaxis** Swains. Treat. Malac. 1840. Corona; axis. **Conea.**
- Corporozoa** Fic. u. Car. Uebersicht etc. 1826. Corpus; ζῶον ? (vox hybr.). **Mollusca.**
- Costatae** Agass. Moll. foss. i, 1840. Costa. **Trigoniacea.**
- Costati** d'Orb. Paléont. Fr. i, 1840. Costa. **Ammonitea.**
- Costellaria** Swains. Treat. Malac. 1840. Costella. **Volutacea.**
- Cranchia** Leach Zool. Misc. III, 1817. Dic. CRANCH. **Decacera.**
- Crania** Retz Schr. d. Berl. Ges. n. Fr. 1781. Cranium. **Craniacea.**
- Craniacea** Menke Syn. Meth. Moll. 1828. Crania. **Brachiopoda.**
- Craniadae** Gray Syn. Brit. Mus. 1840. Crania; εἶδος, species. **Brachiopoda.**
- Craniolites** Schloth. Petref. 1820. κρανίον, cranium; λίθος, lapis. **Craniacea.**
- Crassatella** Lam. Syst. An. s. vert. 1801. Crassus (dimin.). **Crassatellacea.**
- Crassatellacea** Menke Syn. Meth. Moll. 1828. Crassatella. **Mytilacea.**
- Crassatellidae** Gray Syn. Brit. Mus. 1840. Crassatella; εἶδος, species. **Mytilacea.**
- Crassidorsa** Brown Foss. Conch. 1843. Crassus; dorsum. **Trochoidea.**
- Crassina** Lam. Anim. s. vert. v, 1819. Crassus. **Crassatellacea.**
- Crassinidae** Gray Syn. Brit. Mus. 1840. Crassina; εἶδος, species (vox hybr.). **Mytilacea.**
- Crassipedes** Sow. Conch. Man. 1841. Crassus; pes. **Elatobranchia.**
- Crassispira** Swains. Treat. Malac. 1840. Crassus; spira. **Purpuracea.**

- Crenatula** Lam. Ann. Mus. III, 1804. *Crenatus* (dimin.). **Auriculacea.**
- Crenea** Risso Eur. mérid. iv, 1828. κρηναῖος, fontinalis. **Turbinea?**
- Crenella** Brown Illustr. Conch. Brit. 1827. *Crena* (dimin.). **Mytilacea.**
- Crenellidae** Gray Syn. Brit. Mus. 1840. *Crenella*; εἶδος, forma. **Mytilacea.**
- Crepidopoda** Goldf. Handb. Zoöl. 1820. κρηπίς, crepida; ποῦς, pes. **Cyclobranchia.**
- Crepidula** Lam. Syst. An. s. vert. 1801. *Crepida*. **Capulea.**
- Crepidulidae** Flem. Brit. Anim. 1828. *Crepida* (dimin.). **Calyptraeacea.**
- Crepipatella** Less. Voy. de la Coquille. 1830. κρηπίς, crepida; patella (vox hybr.). **Capulea.**
- Cresefs** Rang Ann. Sc. nat. XIII, 1828. — (Vid. **Crisia**). — **Pteropoda.**
- Cricostoma** Klein Tent. Math. Ostr. 1753. κρήκος, annulus; στόμα, os. **Trochoidea.**
- Cricostomata** Blainv. Dict. Sc. nat. XXXII, 1824. *Cricostoma*. **Trochoidea.**
- Crioceras** d'Orb. Paléont. Fr. I, 1840. κρηός, aries; κέρας, cornu. **Ammonitea.**
- Crioceratites** Lév. Mém. Soc. Géol. Fr. II, 1837. *Crioceras*; term. ἴτης. **Ammonitea.**
- Criopoderma** Poli Test. utr. Sicil. 1795. *Criopus*; δέρμα, cutis. **Craniacea.**
- Criopus** Poli Test. utr. Sicil. 1795. κρηός, aries; ποῦς, pes. **Craniacea.**
- Crisia** Menke Ztschr. f. Malak. 1844. κρηστή (Nom. mythol.). **Pteropoda.**
- Cristaria** Schum. Essai N. Syst. 1817. *Crista*. **Naïadea.**
- Cristati** d'Orb. Paléont. Fr. I, 1840. *Cristatus*. **Ammonitea.**
- Crucibulum** Schum. Essai N. Syst. 1817. Nom. subst. **Capulea.**
- Crypsibranchia** Menke Ztschr. f. Malak. 1844. κρηίπτω, oculo; βράγχια, branchiæ. **Gastropoda.**
- Crypta** Humph. Mus. Calonn. 1797. κρηπτός, occultus. **Capulea.**
- Cryptella** Webb. et Berth. Ann. Sc. nat. XXVIII, 1833. *Crypta* (dimin.). **Limacea.**
- Cryptobranchia** Gray Lond. Med. Repos. 1821. κρηπτός, occultus; βράγχια, branchiæ. **Gastrop.**
- Cryptocephala** Latr. Fam. natur. 1825. κρηπτός, occultus; κεφαλή, caput. **Hyuleacea.**
- Cryptocochlides** Latr. Fam. natur. 1825. κρηπτός, occultus; κοχλῖς, cochlea. **Adeloderma.**
- Cryptoconchus** Blainv. (Sow. Conch. Man. ed. II, 1842). κρηπτός; κόγχος, concha. **Chitonacea.**
- Cryptodibranchia** Menke Syn. Meth. Moll. 1830. κρηπτός; δῖς, bis; βράγχια, branch. **Cephalopod.**
- Cryptodibranchiata** Blainv. Journ. de Phys. 1816. κρηπτός; δῖς, bis; βράγχια, branch. **Cephalop.**
- Cryptodon** Turt. Conch. Ins. Brit. 1822. κρηπτός, occultus; ὀδών, dens. **Nymphacea.**
- Cryptomphalus** Agass. N. Mém. Soc. Helv. I, 1837. κρηπτός, occultus; ὀμφαλός, umbilicus. **Helicea.**
- Cryptophthalmus** Ehrenb. Symb. phys. 1831. κρηπτός; ὀφθαλμός, oculus. **Crypsibranchia.**
- Cryptoplax** Gray Lond. Med. Repos. 1821. κρηπτός, occultus; πλάξ, tabula. **Chitonacea.**
- Cryptostoma** Blainv. Dict. Sc. nat. XII, 1818. κρηπτός, occultus; στόμα, os. **Sigaretea.**
- Cryptostomus** Blainv. Bull. Soc. Philom. 1818. κρηπτός, occultus; στόμα, os. **Sigaretea.**
- Cryptothyra** Menke Syn. Meth. Moll. 1830. κρηπτός, occultus; θύρα, valva. **Sigaretea.**
- Ctenobranchia** Gray Lond. Med. Repos. 1821. κτεῖς, pecten; βράγχια, branchiæ. **Gastropoda.**

- Ctenobranchiata** Schweigg. Handb. Naturg. 1820. *Ctenobranchia*. **Gastropoda**.
- Ctenoconcha** Gray Syn. Brit. Mus. 1840. κτείς, pecten; κόγχη, concha. **Solenacea**.
- Ctenoides** Klein Tent. Meth. Ostr. 1753. κτείς, pecten; εἶδος, species. **Pectinea**.
- Cucullaea** Lam. Syst. An. s. vert. 1801. *Cucullus*. **Arcacea**.
- Cucumis** Klein Tent. Meth. Ostr. 1753. Nom. subst. **Volutacea**.
- Culana** Gray Syn. Brit. Mus. 1840. Vox barb. **Trochoidea**.
- Culinares** Féruss. Moll. terr. et fl. 1819. *Culina*. **Helicea**.
- Cultellus** Schum. Essai N. Syst. 1817. Nom. subst. (dimin.). **Solenacea**.
- Cuma** Humph. Mus. Calonn. 1797. κῦμα, unda. **Purpuracea**.
- Cumingia** Sow. Proc. Zool. Soc. 1833. Dic. CUMING. **Nymphacea**.
- Cuneus** Humph. Mus. Calonn. 1797. Nom. subst. = **Donax**. — **Nymphacea**.
- Cunicula** Swains. Treat. Malac. 1840. *Cuniculus*. **Naïadea**.
- Curvirostra** Luid. Lith. Brit. 1699. *Curvus*; rostrum. **Trigoniacea**.
- Curvula** Rafn. *Curvus*. **Aviculacea**.
- Curvulites** Rafn. Enum. and. Acc. 1831. *Curvus* (dimin.); term. ἰτης (vox hybr.). **Terebratulac**
- Cuspidaria** Nardo Congr. sc. Pise. 1839. *Cuspis*. **Lithophaga**.
- Cuvieria** Rang Ann. Sc. nat. XII, 1828. Dic. CUVIER. **Pteropoda**.
- Cuvieridae** Gray Syn. Brit. Mus. 1840. *Cuvieria*. **Pteropoda**.
- Cyamium** Philippi in Erichs. Arch. f. Naturg. II, 1845. κναμος, faba. **Mastracea**.
- Cyano-cyclas** — (Male pro **Cyreno-cyclas**) — Fér. Blainv. in Dict. sc. n. (*Cyclas*). **Cycladea**.
- Cyanogaster** Rud. quo ?
- Cycladae** Flem. Brit. Anim. 1828. *Cyclas*. **Conchacea**.
- Cycladea** Menke Syn. Meth. Moll. 1828. *Cyclas*. **Conchacea**.
- Cycladia** Rafn. Ann. Sc. ph. Brux. 1820. *Cyclas*. **Naïadea**.
- Cycladina** Latr. Fam. natur. 1825. *Cyclas*. **Conchacea**.
- Cyclas** Brug. Encycl. méth. I, 1791. κυκλᾶς, rotunda. **Cycladea**.
- Cyclemis** Rafn. Journ. de Phys. . . . *Cyclas*. **Limnaeacea**.
- Cyclinae** Swains. Treat. Malac. 1840. *Cyclas*. **Cycladea**.
- Cyclobranchia** Latr. Fam. nat. 1825. κύκλος, circulus; βράγχια, branchiæ. **Gastropoda**.
- Cyclobranchiata** Blainv. Journ. de Phys. 1816. *Cyclobranchia*. **Gymnobranchia**.
- Cyclocantha** Swains. Treat. Malac. 1840. κύκλος, circulus; κανθός, canthus. **Trochoidea**.
- Cycloceras** M'Coy Carb. Foss. Irel. 1844. κύκλος, circulus; κέρας, cornu. **Nautila**.
- Cyclochilus** κύκλος, circulus; χείλος, labium. **Limnaeacea**.
- Cyclodontina** Beck Ind. Moll. Mus. Pr. 1837. κύκλος, circulus; ὀδοῦς, dens. **Helicea**.
- Cyclonassa** Swains. Treat. Malac. 1840. κύκλος, circulus; nassa (vox hybr.). **Purpuracea**.
- Cyclope** Risso Eur. mérid. IV, 1826. *Cyclops*. **Buccinea**.

- Cyclophorus** Montf. Conchyl. syst. II, 1810. κύκλος, circulus; φορέω, fero. **Cyclostomacea.**
- Cyclops** Montf. Conchyl. syst. II, 1810. Nom. mythol. **Buccinea.**
- Cyclosalpa** Blainv. Dict. Sc. nat. XLVII, 1827. κύκλος, circulus; σάλπη, salpa. **Thaliacea.**
- Cyclostoma** Lam. Syst. An. s. vert. 1801. κύκλος, circulus; στόμα, os. **Cyclostomacea.**
- Cyclostomacea** Menke Syn. Meth. Moll. 1828. Cyclostoma. **Coelopnoa.**
- Cyclostomidae** d'Orb. Moll. Canar. 1837. Cyclostoma; είδος, forma. **Coelopnoa.**
- Cyclostomus** Montf. Conchyl. syst. II, 1810. Cyclostoma. **Cyclostomacea.**
- Cyclostrema** Marryat Linn. Trans. XII, 1818. κύκλος, circulus; τρήμα, foramen. **Cyclostomac.**
- Cyclothyridae** Phill. Palæoz. Foss. 1841. Cyclothyris. **Brachiopoda.**
- Cyclothyris** M'Coy Carb. Foss. Irel. 1844. κύκλος, circulus; θύρα, janua. **Brachiopoda.**
- Cyclotus** Guild. κυκλωτός, rotundatus. **Cyclostomacea.**
- Cylindes** Montf. Conchyl. syst. II, 1810. κύλινδρος, cylindrus. **Conea.**
- Cylindra** Schum. Essai N. Syst. 1817. Cylindrus. **Volutacea.**
- Cylindrella** Swains. Treat. Malac. 1840. Cylindrus (dimin.). **Acera?**
- Cylindrella** Pfeiff. in Wiegman, Arch. 1840. Cylindrus. **Helicea.**
- Cylindrodes** Hübn. Epistol. 1810. κύλινδρος, cylindrus; είδος, species. **Coelopnoa.**
- Cylindrus** Fitz. Syst. Verz. 1833. κύλινδρος (Nom. subst.). **Helicea.**
- Cyllene** Gray Syn. Brit. Mus. 1840. Nom. propr. geogr. **Purpuracea.**
- Cymba** Sav. Gen. of Shells. 1827. Nom. subst. **Coronata.**
- Cymbicochitides** Latr. Fam. natur. 1825. κύμβα, cymba; κοχλίσ, conchula. **Octocera.**
- Cymbiola** Swains. Elem. mod. Conch. 1835. Cymba (dimin.). **Volutacea.**
- Cymbium** Adans. Hist. nat. Sênég. 1757. Nom. subst. **Acera.**
- Cymbium** Montf. Conchyl. syst. II, 1810. Nom. subst. **Coronata.**
- Cymbulia** Pér. et Lesu. Ann. Mus. xv, 1810. Cymba (dimin. corrupt.). **Pteropoda.**
- Cymbuliadae** Gray Syn. Brit. Mus. 1840. Cymbulia. **Pteropoda.**
- Cymodocea** d'Orb. Paléont. Fr. II, 1842. Κύμοδόκος (Nom. mythol.). **Pteropoda.**
- Cymodoceadae** Gray Syn. Brit. Mus. 1840. Cymodocea. **Pteropoda.**
- Cynodona** Schum. Essai N. Syst. 1817. κυνόδους, dens caninus. **Purpuracea.**
- Cynoicum** . . . — Male pro **Synoicum.** — **Tunicata.**
- Cynthia** Sav. Descr. Egypt. xxii, 1827. Nom. mythol. **Ascidiaea.**
- Cyphoxis** Rafin. κυφός, curvus. **Arcacea.**
- Cypraea** Linn. Syst. Nat. ed. II, 1740. Κύπρις (Nom. mythol.). **Involuta.**
- Cypraeacites** Schloth. Petrarctenk. 1820. Cypraea. **Involuta.**
- Cypraeadae** Flem. Brit. Anim. 1828. Cypraea. **Involuta.**
- Cypraeacassis** Stutchb. Mag. Nat. Hist. 1837. Cypraea; cassis. **Involuta.**
- Cypraeella** Swains. Treat. Malac. 1840. Cypraea; είδος, species. **Involuta.**

- Cypræidae** Gray Desc. Cat. 1832. *Cypræa*. **Involuta.**
- Cypræideae** Gray Zool. Journ. I, 1824. *Cypræa*. **Involuta.**
- Cypræinae** Swains. Treat. Malac. 1840. *Cypræa*. **Involuta.**
- Cypræha** Swains. Treat. Malac. 1840. *Cypræa* (dimin.). **Involuta.**
- Cypræova** Gray *Cypræa*; ovum. **Involuta.**
- Cypræovula** Gray Zool. Journ. 1824. *Cypræa*; ovula. **Involuta.**
- Cypræovulum** Gray in Sow. Conch. Man. 1840. *Cypræa*; ovula. **Involuta.**
- Cyprea** Montf. Conchyl. syst. 1810. *Κύπρις* (Nom. mythol.). **Involuta.**
- Cypricardia** Lam. Syst. An. s. vert. 1801. *κύπρις*, *Cypris*; *καρδία*, car. **Carditacea.**
- Cypricla** Gray Syn. Brit. Mus. 1840. *Cypris*. **Conchacea.**
- Cypridae** d'Orb. Moll. Canar. 1837. *Cypris*. **Involuta.**
- Cyprina** Lam. Anim. s. vert. v, 1818. *Κύπρις* (Nom. mythol.). **Veneracea.**
- Cyprine** Lam. Ext. Cours Zool. 1812. *Κύπρις* (Nom. mythol.). **Veneracea.**
- Cyprovula** Gray Syn. Brit. Mus. 1840. *Cypræa*; ovulum. **Involuta.**
- Cyrena** Lam. Ann. Mus. vii, 1806. *Cyrene* (Nom. mythol.). **Cycladea.**
- Cyrenella** Desk. Mag. Zool. 1835. *Cyrena* (dimin.). **Nymphacea.**
- Cyrenidae** Gray Syn. Brit. Mus. 1840. *Cyrena*. **Cyladea.**
- Cyrenoida** Joannis Mag. Zool. 1835. *Cyrena*. **Nymphacea.**
- Cyrtia** Dalm. Vetensk. Ac. Handl. 1827. *κυρτία*, crates. **Terebratulacea.**
- Cyrtocera** Goldf. ap. Dachen in de la Beche 1832. *κυρτός*, curvus; *κέρας*, cornu. **Nautilæa.**
- Cyrtoceras** d'Orb. Paléont. Fr. I, 1840. *κυρτός*, curvus; *κέρας*, cornu. **Nautilæa.**
- Cyrtoceratites** Goldf. in Leonh. u. Br. Jahrb. 1830. *Cyrtoceras*. **Nautilæa.**
- Cyrtodaire** Daud. Bull. Soc. Philom. xii, 1798. *κυρτός*, curvus; ? **Myacea.**
- Cyrtodaria** Oken Lehrb. d. Naturg. 1815. *κυρτός*, curvus; *δορά*, ? = **Glycimeris.** — **Myacea.**
- Cyrtolites** *κυρτός*, curvus; *λίθος*, lapis. **Nautilæa.**
- Cyrtulus** Hinds Ann. et Mag. n. H. 1843. *κυρτός*, curvus; *στύλος*, columna (vox deprav.). **Purpurac.**
- Cystingia** Mac L. Tr. Linn. Soc. Lond. xiv, 1825. *κύστιγξ*, baccæ species. **Ascidacea.**
- Cythara** Schum. Essai N. Syst. 1817. — Male pro **Cithara.** — **Purpuracea.**
- Cytherea** Lam. Ann. Mus. vi, 1806. *Κυθήρεια* (Nom. mythol.). **Veneracea.**
- Cytheridae** d'Orb. Moll. Canar. 1837. *Cytherea*. **Veneracea.**
- Dacryomya** Agass. in Sow. Min. Conch. 1844. *δάκρυον*, lacryma; *Mya*. **Arcacea.**
- Dactyliobranchia** Gray Lond. Med. Repos. 1821. *δακτύλιος*, annulus; *βράγχια*, branchiæ. **Pterop.**
- Dactylus** Klein Tent. Meth. Ostr. 1753. *δάκτυλος*, digitus. **Involuta.**
- Dactylus** Humph. Mus. Calonn. 1797. *δάκτυλος*, digitus. **Involuta.**
- Dactylus** Schum. Essai N. Syst. 1817. *δάκτυλος*, digitus. **Involuta.**
- Daedalochila** Beck Ind. Moll. Mus. Pr. 1837. *δαίδαλος*, artificiosus; *χείλος*, labrum. **Helicæa.**

- Dagysa** Banks et Soland. Hawkesworth Voyage, 1773. *δαγὺς*, pupæ species. **Thaliacea.**
- Dalacia** Gray Syn. Brit. Mus. 1840. *Vox euphon.* **Aviculacea.**
- Damaris** Leach (Gray Syn. Brit. Mus. 1840). *Vox euphon.* **Naïadea.**
- Daphne** Poli Test. utr. Sicil. 1795. *Δάφνη* (Nom. mythol.). **Arcacea.**
- Daphnoderma** Poli Test. utr. Sicil. 1795. *Daphne*; *δέρμα*, cutis. **Arcacea.**
- Daphnoidea** Hibbert Trans. Roy. Soc. Edinb. . . . *Daphnia*; *εἶδος*, forma. **Branchiopoda.**
- Daudebardia** Hartm. in Sturm. Deutschl. Fauna VI, 1821. *Dic.* DAUDEBARD DE FÉRUSAC. **Helicea.**
- Decacera** Blainv. Man. Malac. 1825. *δέκα*, decem; *κέρας*, cornu. **Cryptodibranchia.**
- Decacerata** Blainv. Dict. Sc. nat. XXXII, 1824. *Decacera.* **Cryptodibranchia.**
- Decadopecten** Rüpp. (Sow. Conch. Man. ed. 2, 1840). *Decas*; *Pecten.* **Pectinea.**
- Decapoda** Leach Zool. Miscell. III, 1817. *δέκα*, decem; *ποῦς*, pes. **Cryptodibranchia.**
- Decurambis** Rafin. Contin. Monogr. Biv. 1831. *Decurro*; *ambo.* **Naïadea.**
- Defrancia** Millet Soc. Linn. Par. V, 1826. *Dic.* DEFRANCE. **Purpuracea.**
- Delogyra** Agass. in Charp. Cat. Moll. Suiss. 1837. *δήλος*, clarus; *γῦρος*, gyrgus. **Limnaeacea.**
- Delomphalus** Agass. N. Mém. Soc. Helv. I, 1837. *δήλος*, clarus; *ὀμφαλός*, umbilicus. **Helicea.**
- Deloplecta** Agass. in Charp. Cat. Moll. Suiss. 1837. *δήλος*, clarus; *πλεκτή*, funis. = **Pupa.** — **Helicea.**
- Delphinula** Lam. Ann. Muss. IV, 1804. *Delphinus.* **Trochoidea.**
- Delphinulus** Montf. Conchyl. syst. 1810. *Delphinus.* = **Delphinula.** — **Trochoidea.**
- Delphionoidea** Brown III. Conch. Brit. 1827. *Delphinus*; *εἶδος*, forma. **Trochoidea.**
- Delthyridae** Phill. Palæoz. Foss. 1841. *Delthyris.* **Terebratulacea.**
- Delthyridea** M'Coy Carb. Foss. Irel. 1844. *Delthyris.* **Terebratulacea.**
- Delthyris** Dalm. Kongl. Vet. Ac. Handl. 1827. *δέλτα*, delta; *θύρα*, janua. **Terebratulacea.**
- Demoulla** Gray Ann. of Nat. Hist. I, 1838. *Dic.* DESMOULINS. **Buccinidea.**
- Dendostrea** Swains. Elem. Conch. 1835. — Male pro **Dendrostrea.** — **Ostracea.**
- Dendroconus** Swains. Treat. Malac. 1840. *δένδρον*, arbor; *κῶνος*, conus. **Conea.**
- Dendrodea** Mac L. Tr. Linn. Soc. L. XIV, 1825. *δένδρον*, arbor; *εἶδος*, species? **Ascidiaea.**
- Dendrodoris** Ehrenb. Symb. phys. 1831. *δένδρον*, arbor; *Doris.* **Gymnobranchia.**
- Dendronotus** Ald. a. Hanc. Ann. of Nat. Hist. 1845. *δένδρον*, arbor; *νότος*, dorsum. **Gymnobr.**
- Dendrostrea** Swains. Treat. Malac. 1840. *δένδρον*, arbor; *ὄστρεον*, ostrea. **Ostracea.**
- Dentale** Lister Histor. Conchyl. 1692. *Dentale.* **Nematobranchia.**
- Dentaliadae** Gray Syn. Brit. Mus. 1840. *Dentalium.* **Nematobranchia.**
- Dentalidae** d'Orb. Paléont. Fr. II, 1842. *Dentalium.* **Nematobranchia.**
- Dentalites** Schloth. Petref. 1820. *Dentalium.* = **Dentalium.** — **Nematobranchia.**
- Dentalium** Linn. Syst. Nat. ed. II, 1740. *Dens.* **Nematobranchia.**
- Dentati** Buch Ann. Sc. nat. 1828. *Dentatus.* **Ammonitea.**
- Dentellaria** Schum. Essai N. Syst. 1817. *Dens* (dimin.). **Helicea.**

- Depressae** Féruss. Tabl. syst. d. Moll. 1821. *Deprimo*. **Helicea**.
- Deridobranchnus** Ehrenb. Symb. phys. 1831. δέρις, collum; βράγχος, branchiæ. **Crypsibranch**.
- Derlobranchnus** Gray Syn. Brit. Mus. 1840. δέρις, collum; βράγχος, branchiæ. **Acera**.
- Dermatobranchiata** Fisch. W. 1806. δέρμα, cutis; βράγχια, branchiæ. **Gastrop.**
- Dermatobranchnus** Hass. in Fér. Bull. d. sc. nat. 1824. δέρμα, cutis; βράγχος, branch. **Gymnobr.**
- Dermobranchiata** Dumér. Zool. analyt. 1806. δέρμα, cutis; βράγχος, branchiæ. **Gastropoda**.
- Deroceras** Rafin. Ann. of Nat. 1820. δέρος, cutis; κέρασ, cornu. **Pulmonata**.
- Detracia** Gray Syn. Brit. Mus. 1840. *Vox euphon*. **Pulmonata**.
- Diacria** Gray Syn. Brit. Mus. 1840. δις, bis; ἄκρος, vertex. **Pteropoda**.
- Diagonum** M. Edw. N. Ann. Mus. 1841. διαγώνιος, diagonalis. **Tunicata**.
- Dianchora** Sow. Min. Conch. xv, 1815. δις, bis; anchora. **Spondylea**.
- Dianisotis** Rafin. Cont. Monogr. Biv. 1831. δις, bis; ἄνισος, inæqualis. οὖς, auris. **Naïadea**.
- Diastrophia** Guild. (Gray Syn. Brit. Mus. 1840). διαστροφή, distorsio. **Limnaeacea**.
- Diazoma** Lam. Anim. s. vert. III, 1816. — Male pro **Diazona**. — **Botryllacea**.
- Diazona** Sav. Descr. Egypt. xxii, 1827. δια, per; ζώνη, zona. **Botryllacea**.
- Dibranchiata** Owen Mem. Pearl. Naut. 1832. δις, bis; βράγχια, branchiæ. **Cryptodibranch**.
- Dicera** Menke Syn. Meth. Moll. 1828. δίκερος, bicornis. **Helicea**.
- Diceras** Lam. Ann. Mus. vi, 1805. δίκερος, bicornis. **Chamacea**.
- Dicerata** Blainv. Dict. Sc. nat. xxxii, 1824. *Diceras*. **Chamacea**.
- Dicères** Féruss. Tabl. syst. d. Moll. 1821. δίκερος, bicornis. **Helicea**.
- Dicerosalpa** Blainv. Dict. Sc. nat. xlvii, 1827. δίκερος, bicornis; σάλπη, salpa. **Thaliacea**.
- Dichitonida** Flem. Brit. Anim. 1828. δις, bis; χιτών, tunica. = **Tunicata**. — **Acephala**.
- Diclipites** Rafin. Cont. Monogr. Biv. 1831. δις, bis; κλειώ, claudo; ἑλλειψις, ellipsis. **Terebratul**.
- Diclisma** Rafin. Cont. Monogr. Biv. 1831. δις, bis; κλίνω, reclino. **Terebratulacea**.
- Dicranobranchia** Gray Lond. Med. Repos. 1821. δίκρανος, biceps; βράγχια, branch. **Calypt.**
- Dictyethis** Rafin. Précis de découv. 1814. δίκτηνον, rete; κῆω, soleo. **Cryptodibranchia**.
- Didacna** Eichw. Zool. Spicil. 1838. δις, bis; δάκνος, morsus. **Cardiacea**.
- Didemnum** Sav. Descr. Egypt. xxii, 1827. δις, bis; δέμνιον, cubile. **Botryllacea**.
- Didonta** Schum. Essai N. Syst. 1817. δις, bis; ὀδοῦς, dens. **Pholadea**.
- Dimiaria** Swains. Elem. mod. Conch. 1835. *Dimya*. **Elatobranchia**.
- Dimorpha** Gray Syn. Brit. Mus. 1840. δίμορφος, biformis. **Gymnobranchia**.
- Dimya** Menke Syn. Meth. Moll. 1828. δις, bis; μῦς, musculus. **Elatobranchia**.
- Dimyaria** Lam. Philos. Zool. 1809. *Dimya*. **Elatobranchia**.
- Diodonta** δις, bis; ὀδοῦς, dens. **Myacea**.
- Diodora** Gray Lond. Med. Repos. 1821. Διόδωρος (Nom. propr.). **Patelloidea**.
- Dioica** Blainv. Dict. Sc. nat. xxxii, 1824. δις, bis; οἶκος, domus. **Gastropoda**.

- Diphyllidae** d'Orb. Paléont. Fr. II, 1842. *δῖς*, bis; *φυλλίς*, frons. **Hypobranchia**.
- Diphyllidia** Cuv. R. anim. 1817. *δῖς*, bis; *φυλλίς*, frons. **Phyllidiacea**.
- Diphyllobranchia** Gray Lond. Med. Repos. 1821. *δῖς*; *φύλλον*, folium; *βράγχια*, branch. **Tunicat**.
- Diplasma** Rafn. Cont. Monogr. Biv. 1831. *διπλόος*, duplex; *ελασμα*, lamina. **Naïadea**.
- Dipleurobranchia** Gray Lond. Med. Repos. 1821. *δῖς*; *πλευρόν*, latus; *βράγχια*, branch. **Hypobr**.
- Diplodon** Spix Testac. brasil. 1827. *διπλόος*, duplex; *ὄδων*, dens. **Naïadea**.
- Diplodonta** Bronn Ergebn. m. Reis. II, 1832. *Diplodon*. **Nymphacea**.
- Dipsacus** Klein Tent. Meth. Ostr. 1753. *δευκαπὸς* (Nom. propr. bot.) = **Eburna**. — **Buccinea**.
- Dipsas** Leach Zool. Miscell. I, 1814. *διψάς*, sicutulosa. **Naïadea**.
- Dirhinus** M'Coy Carb. Foss. Irel. 1844. *δῖς*, bis; *ρίς*, nasus. **Aspidobranchia**.
- Discina** Lam. Anim. s. vert. VI, 1819. *Discus*. **Cranicea**.
- Dischnidae** Gray Syn. Brit. Mus. 1840. *Discina*. **Brachiopoda**.
- Discites** Haan Mon. Amm. et Gon. 1825. *Discus*. **Nautilia**.
- Discites** M'Coy Carb. Foss. Irel. 1844. *Discus*. **Nautilia**.
- Discodoma** Swains. Treat. Malac. 1840. *δίσκος*, discus; *δόμος*, domus. **Helicea**.
- Discoides** Ren. *δισκοειδής*, disciformis. = **Pleurobranchus**. — **Hypobranch**.
- Discus** Fitz. Syst. Verzeichn. 1833. *δίσκος*, discus. **Helicea**.
- Discus** Haldem. Monogr. Limn. I, 1840. *δίσκος*, discus. **Limnaeacea**.
- Discus** King. Ann. Nat. Hist. 1844. *δίσκος*, discus. **Nautilia**.
- Disputaea** Say Journ. Acad. Philad. 1824. *δύσποτος*, ad potum capiendum incongruus. **Capulea**.
- Distoma** Sav. Descr. Egypt. XXII, 1827. *δίστομος*, os duplex habens. **Botryllacea**.
- Distomus** Gærtn. in Pallas. Spicil. zool. X, 1774. *δίστομος*, os duplex habens. **Botryllacea**.
- Distorta** Schum. Essai N. Syst. 1817. *Distorqueo*. **Purpuracea**.
- Distorta** Perry Concholog. 1811. *Distorqueo*. **Buccinea**.
- Dithyra** (Aristotl.) Turton Conchyl. ins. brit. 1822. *διθύρος*, januas duas habens. **Acephala**.
- Ditremaria** d'Orb. Paléont. Fr. II, 1842. *δῖς*, bis; *τρῆμα*, foramen. **Trochoidea**.
- Ditrochus** Klein Tent. Meth. Ostr. 1753. *δῖς*, bis; *τροχός*, trochus. **Purpuracea**.
- Ditrupa** Berkeley Zool. Journ. V, 1832, 34. *δῖς*, bis; *τρῦπα*, foramen. **Pteropoda**.
- Dolabella** Lam. Syst. An. s. vert. 1801. *Dolabella*. **Aplysiacea**.
- Dolabra** M'Coy Carb. Foss. Irel. 1844. *Dolabra*. **Myacea?**
- Doliaria** Latr. Fam. natur. 1825. *Dolium*. **Purpuracea**.
- Doliolum** Qu. et Gaim. Voy. de l'Astrol. 1835. *Dolium* (dimin.). **Thaliacea**.
- Dolium** Lam. Syst. An. s. vert. 1801. *Dolium*. **Purpuracea**.
- Dombeya** d'Orb. Voy. (Beck Ind. Moll. Mus. Pr. 1837). *Dic. DOMBEY*. **Limnaeacea**.
- Donacidae** Flem. Brit. Anim. 1828. *Donax*. **Conchacea**.
- Donacilla** Lam. Cours Zool. 1812. *Donax* (dimin.). **Nymphacea**.

- Donacina** *Féruss.* Tabl. syst. d. Moll. 1821. *Donax*. **Nymphacea.**
- Donacites** *Schloth.* Petref. 1820. *Donax*. **Trigoniacea.**
- Donax** *Linn.* Syst. Nat. ed. x, 1758. δόναξ, donax. **Nymphacea.**
- Dentostoma** *Klein* Tent. Meth. Ostr. 1753. ὀδούς, dens; στόμα, os (vox mutila). **Trochoidea.**
- Dentostomae** *Féruss.* Tabl. syst. d. Moll. 1821. *Dentostoma*. **Helicea.**
- Doridae** *d'Orb.* Moll. Canar. 1837. *Doris*. **Gymnobranchia.**
- Doridea** *Menke* Syn. Meth. Moll. 1828. *Doris*. **Gymnobranchia.**
- Doridigitata** *d'Orb.* Moll. Canar. 1837. *Doris*; *digitatus*. **Gymnobranchia.**
- Doridina** *Ehrenb.* Symb. phys. 1831. *Doris* (dimin.). **Gymnobranchia.**
- Doridium** *Meck.* Beitr. v. Anat. i, 1808. *Doris* (dimin.). **Tectibranchia.**
- Doriprismatica** *d'Orb.* Moll. Canar. 1837. *Doris*; *prismaticus* (vox deprav.). **Gymnobranchia.**
- Doris** *Linn.* Syst. Nat. ed. x, 1758. Δωρίς (Nom. mythol.). **Gymnobranchia.**
- Dorsati** *Buch* Ann. Sc. nat. 1828. *Dorsum*. **Ammonitea.**
- Dosina** *Gray* Syn. Brit. Mus. 1840. *Vox barb.* **Veneracea.**
- Dosinia** *Scop.* Introd. hist. nat. 1777. *Dosin*, *Adans.* (vox barb.). **Veneracea.**
- Destia** *Gray* Syn. Brit. Mus. 1840. *Vox euphon.* **Trochoidea.**
- Dota** *Gray* Syn. Brit. Mus. 1840. *Vox euphon.* **Buccinea.**
- Doto** *Oken* Lehrb. Naturg. 1815. Δωτώ (Nom. mythol.). **Gymnobranchia.**
- Dreissena** *Van Ben.* Ann. Sc. nat. 1835. *Dic.* DREISSENS. **Mytilacea.**
- Dreissenidae** *Gray* Syn. Brit. Mus. 1840. *Dreissena*. **Mytilacea.**
- Drepanostoma** *Porro* Mag. Zool. vi, 1836. δρέπανον, falx; στόμα, os. **Helicea.**
- Drillia** *Gray* Ann. of Nat. Hist. i, 1838. *Vox euphon.* **Purpuracea.**
- Dubreullia** *Less.* Voy. de la Coq. 1830. *Dic.* DUBREUILLE. **Thaliacea.**
- Duvaucella** *Leach* (*Risso* Eur. mérid. iv, 1826). *Dic.* DUVAUCEL. **Buccinea.**
- Ebena** *Schum.* Essai N. Syst. 1817. *Ebenus*. **Trochoidea.**
- Eburna** *Lam.* Syst. An. s. vert. 1801. *Ebur*. **Buccinea.**
- Eburnea** *Flem.* Brit. Anim. 1828. *Ebur*. **Buccinea.**
- Eburninae** *Swains.* Treat. Malac. 1840. *Ebur*. **Buccinea.**
- Eburnus** *Montf.* Conchyl. syst. ii, 1810. *Ebur*. **Buccinea.**
- Eccullomphalus** *Portl.* Geol. Rep. Lond. 1843. ἐκκυλλώ, evolvo; ὀμφαλός, umbo. **Nautilea.**
- Echidnis** *Montf.* Conchyl. syst. i, 1808. ἐχίδνα, natrix. **Nautilea.**
- Echinella** *Swains.* Treat. Malac. 1840. *Echinus* (dimin.). **Trochoidea.**
- Echinora** *Schum.* Essai N. Syst. 1817. *Echinus*. **Purpuracea.**
- Echion** *Poli* Test. utr. Sicil. 1795. Ἐχίων (Nom. mythol.). **Ostracea.**
- Echionoderma** *Poli* Test. utr. Sicil. 1795. *Echion*; δέρμα, cutis. = **Anomia.** — **Ostracea.**
- Edmendia** *Koninck* Anim. foss. 1842. *Dic.* EDMOND. **Mastracea.**

- Egeria** *Lea* Contrib. Geol. 1833. *Egeria* (Nom. mythol.). **Nymphacea.**
- Eglisia** *Gray* Syn. Brit. Mus. 1840. *Vox euphon.* **Trochoidea.**
- Eidothea** *Risso* Eur. mérid. iv, 1826. *Εἰδοθεά* (Nom. mythol.). **Acera.**
- Eione** *Risso* Eur. mérid. iv, 1826. *Ἠϊώνη* (Nom. mythol.). **Buccinea.**
- Elasmatina** *Petit de la Sauss.* Proceed. Zool. Soc. Lond. 1843. *ελασμα*, lamina. **Helicea.**
- Elatobranchia** *Menke* Syn. Meth. Moll. 1828. *ελαίνω*, duco; *βράγχια*, branchiæ. **Acephala.**
- Eledona** *Risso* Eur. mérid. iv, 1826. — Male pro **Heledone.** — **Octocera.**
- Eledone** *Leach* Zool. Miscell. III, 1817. — Male pro **Heledone.** — **Octocera.**
- Elenchus** *Humph.* Mus. Calonn. 1797. *ελεγχος*, elenchus. **Trochoidea.**
- Elisma** *Leach* Syn. Brit. Moll. 1820. *ελισσω*, volvo. **Helicea.**
- Ellipsaria** *Rafin.* Ann. Sc. phys. Brux. 1820. *Ellipsis.* **Naïadea.**
- Ellipsolithes** *Montf.* Conchyl. syst. 1808. *ελλειψις*, ellipsis; *λίθος*, lapis. **Ammonitea.**
- Ellipsostoma** *Rafin.* Journ. de Phys. LXXXVIII, . . . *ελλειψις*, ellipsis; *στόμα*, os. = **Melania-Troch.**
- Ellipsostomata** *Blainv.* Dict. Sc. nat. xxxii, 1824. *Ellipsostoma.* **Trochoidea.**
- Elliptis** *Rafin.* Ann. sc. phys. Brux. v, 1820. *ελλειψις*, ellipsis. **Naïadea.**
- Elysia** *Risso* Eur. mérid. iv, 1826. *Elysus.* **Gymnobranchia.**
- Emarginula** *Lam.* Syst. An. s. vert. 1801. *Emargino.* **Patelloidea.**
- Emarginulus** *Montf.* Conchyl. syst. 1810. *Emargino.* **Patelloidea.**
- Ena** *Leach* Syn. Brit. Moll. 1820. *ενος*, annuus. **Helicea.**
- Endocephala** *Latr.* Fam. natur. 1825. *ενδον*, intus; *κεφαλή*, caput. **Acephala.**
- Endosiphonites** *Ansted* Camb. Phil. Trans. 1840. *ενδον*; *σίφων*, siphon. = **Clymenia-Nautilea.**
- Endostropha** *Agass.* in *Charp.* Cat. Moll. Suiss. 1837. *ενδον*, intus; *στροφή*, conversio. **Pulmonata.**
- Endotoma** *Rafin.* Journ. de Phys. 1819. *ενδον*, intus; *τομή*, incisio. **Nautilea.**
- Engina** *Gray* Beech. Voyag. 1839. *Vox euphon.* **Buccinea.**
- Enocephalus** *Münst.* in *Goldf.* Petref. Germ. 1826. *εις*, uncus; *κεφαλή*, cap. = **Dreissena.-Mytilacea.**
- Enoplateuthis** *d'Orb.* Paléont. Fr. 1840. *ενοπλος*, armatus; *τευθις*, loligo. **Decacera.**
- Ensatella** *Swains.* Treat. Malac. 1840. *Ensis* (dimin. corrupt.). **Solenacea.**
- Ensis** *Schum.* Essai N. Syst. 1817. *Ensis.* **Solenacea.**
- Entalis** *Gray* Syn. Brit. Mus. 1840. *Nom. propr.* **Nematobranchia.**
- Entalium** *Linn.* Syst. Nat. ed. i, 1735. *Vox med. latin.* **Nematobranchia.**
- Entalium** *Defr.* Dict. Sc. nat. xiv, 1819. *Entalium.* **Nematobranchia.**
- Enteletes** *Fisch.* W. Progr. Natur. Mosc. 1825. *εντελής*, perfectus. **Terebratulacea.**
- Enterobranchiata** *Quatref.* Compt. rend. 1844. *εντερον*, intestinum; *βράγχια*, branch. **Gastrop.**
- Enterostea** *Latr.* Fam. natur. 1825. *εντερον*, intestinum; *οστέον*, os. **Cryptodibranchia.**
- Entodesma** *Philippi* in *Erichs.* Arch. f. Naturg. 1845. *εντός*, intus; *δέσμα*, ligamentum. **Pholadea.**
- Entomestomata** *Blainv.* Dict. Sc. nat. xxxii, 1824. *εντομος*, insectus; *στόμα*, os. **Ctenobranch.**

- Enzina** Gray Syn. Brit. Mus. 1840. *Vox euphon.* **Buccinea.**
- Eolida** Goldf. Handb. Zool. 1820. *Aeolis.* **Gymnbranchia.**
- Eolidia** Cuv. R. anim. 1817. *Aeolis.* **Gymnbranchia.**
- Eolididae** d'Orb. Moll. Canar. 1837. *Aeolis; εἶδος, species.* **Gymnbranchia.**
- Eolidina** Quatref. Ann. Sc. n. . . . *Aeolis.* **Gymnbranchia.**
- Eolidinae** Hancock Ann. Nat. Hist. 1845. *Aeolis.* **Gymnbranchia.**
- Eolis** Cuv. Ann. Mus. vi, 1805. *Aeolis.* **Gymnbranchia.**
- Epidromus** Klein Tent. Meth. Ostr. 1753. *ἐπίδρομος, planus.* **Purpuracea.**
- Epioblasma** Rafn. Cont. Monogr. Biv. 1831. . . . *ελασμα, lamina.* **Naiadea.**
- Epistyla** Swains. Treat. Malac. 1840. *Epistylum.* **Helicea.**
- Epistylum** Gray Syn. Brit. Mus. 1840. *ἐπιστύλιον, epistylum.* **Helicea.**
- Epithyris** Phill. Palæoz. Foss. 1841. *ἐπῖ, super; θύρα, janua.* **Brachiopoda.**
- Erato** Risso Eur. mérid. iv, 1826. *Ἐρατώ (Nom. mythol.).* **Involuta.**
- Eriophthalma** Gray Syn. Brit. Mus. 1840. — Male pro **Eryophthalma.** — **Gastropoda.**
- Erodona** Daud. (*Bosc Hist. n. Coq. xi, 1802.*) *Erodo (vox deprav.).* **Myacea.**
- Erpilites** Rafn. Enum. et Acc. 1831. *ἔρπω, repo; term. ἴτης (vox dimin. deprav.).* **Trochoidea.**
- Erpoda** Grant Bull. Sc. nat. xxvi, 1831. *ἔρπω, repo.* **Gastropoda.**
- Eruca** Swains. Treat. Malac. 1840. *Eruca.* **Helicea.**
- Ervilia** Turt. Conch. Ins. Brit. 1822. *Ervum (vox dimin.).* **Nymphacea.**
- Erycina** Lam. Ann. Mus. vi, 1805. *Erycinus.* **Maetracea.**
- Eryophthalma** Gray Syn. Brit. Mus. 1840. *ἐρύομαι, retraho; ὀφθαλμὸς, oculus.* **Gastropoda.**
- Espiphylla** Rafn. Journ. de Phys. LXXXVIII, . . . an *Epihylla?* **Limnaeacea.**
- Ethallion** Risso Eur. mérid. iv, 1826. *Αἰθαλία (Nom. geogr.).* **Gymnbranchia.**
- Etherea** Schweigg. Handb. Naturg. 1820. — Male pro **Aetheria.** — **Aviculacea.**
- Etheria** Lam. Ann. Mus. x, 1807. — Male pro **Aetheria.** — **Aviculacea.**
- Etheridae** Gray Syn. Brit. Mus. 1840. *Aetheria.* **Dimya.**
- Eubbranchus** Forb. Faun. Mon. 1838. *εὐ, benè; βράγχος, branchiæ.* **Gymnbranchia.**
- Eucaryum** Ehrenb. Symb. phys. 1831. *εὐ, benè; κάρυον, nux.* **Turbinea.**
- Eucoellium** Sav. Descr. Egypt. xxii, 1827. *εὐ, benè; κοιλία, venter.* **Botryllacea.**
- Eucore** Agass. N. Mém. Soc. Helv. i, 1837. *εὐ, benè; κόρη, puella.* **Pulmonata.**
- Euglypta** Agass. in *Charp. Cat. Moll. Suiss.* 1837. *εὐγλυπτος, benè sculptus.* **Helicea.**
- Eulima** Risso Eur. mérid. iv, 1826. *Εὐλιμένη (Nom. mythol.).* **Turbinea.**
- Eumelus** Rafn. Ann. of Nat. 1820. *Εὐμήλος (Nom. propr.).* **Limacea.**
- Euomphalus** Sow. Min. Conch. ix, 1814. *εὐ, benè; ὀμφαλός, umbilicus.* **Trochoidea.**
- Euphemus** M'Coy Carb. Foss. Irel. 1844. *Εὐφήμος (Nom. mythol.).* **Octocera.**
- Euplocamus** Philippi Enum. Moll. Sicil. i, 1836. *εὐπλόκαμος, benè cincinnatus.* **Gymnbranch.**

- Euribia** Rang — Male pro **Eurybia**. — **Pteropoda**.
- Eurybia** Rang Man. Hist. Moll. 1829. *Εὐρυβία* (Nom. mythol.). **Pteropoda**.
- Eurycratera** Beck Ind. Moll. Mus. Pr. 1837. *εὐρύς*, amplus; *κρατήρ*, crater. **Helicea**.
- Eurydice** Eschsch. in Oken Isis, 1826. *Εὐρυδίκη* (Nom. mythol.). **Pteropoda**.
- Euryntia** Rafn. Ann. sc. phys. Brux. 1820. *εὐρύς*, amplus. **Naïadea**.
- Euryomphala** Beck Ind. Moll. Mus. Pr. 1837. *εὐρύς*, amplus; *ὀμφαλή*, umbilicus. **Helicea**.
- Euspira** Agass. in Sow. Min. Conch. 1838. *εὖ*, benè; *σπείρα*, spira. **Trochoidea**.
- Eustropha** Agass. in Charp. Cat. Moll. Suiss. 1837. *εὖστροφος*, flexilis. **Pulmonata**.
- Eutragus** Agass. in Charp. Cat. Moll. Suiss. 1837. *εὖ*, benè; *τράγος*, hircus. **Pulmonata**.
- Eutrema** Rafn. *εὖ*, benè; *τρῆμα*, foramen. **Limnaeacea**.
- Eutropia** Humph. Mus. Calonn. 1797. *εὖ*, bene; *τροπή*, conversio. **Trochoidea**.
- Evolutatae** Féruss. Tabl. syst. d. Moll. 1821. *Evolvo* (vox corrupt.). **Helicea**.
- Exocephala** Latr. Fam. natur. 1825. *ἔξω*, foris; *κεφαλή*, caput. **Acephala**.
- Exogyra** Say Amer. Journ. of Sc. 1820. *ἔξω*, foris; *γῦρος*, gyrus. **Ostracea**.
- Euryomphala** Beck — Male pro **Euryomphala**. — **Helicea**.
- Falciferi** Buch Ann. Sc. nat. 1829. *Falx*; *fero*. **Ammonitea**.
- Fascelis** Agass. in Charp. Cat. Moll. Suiss. 1837. *Fascelis* (Nom. mythol.). **Pulmonata**.
- Fasciolaria** Lam. Syst. An. s. vert. 1801. *Fasciola*. **Purpuracea**.
- Fasciolites** Park. Introd. 1822. *Fasciola*; term. *ίτης* (vox hybr.). **Ammonitea** ?
- Faunus** Montf. Conchyl. syst. 1810. *Faunus* (Nom. mythol.). **Trochoidea**.
- Ferussacia** Risso Eur. mérid. iv, 1826. *Dic. FÉRUSSAC*. **Helicea**.
- Ferussina** Gratel. Bull. Soc. Linn. Bord. II, 1827. *Dic. FÉRUSSAC*. **Helicea**.
- Ficula** Swains. Elem. mod. Conch. 1835. *Ficus* (dimin.). **Purpuracea**.
- Ficus** Humph. Mus. Calonn. 1797. *Ficus*. **Purpuracea**.
- Fidelis** Risso Eur. mérid. iv, 1826. *Fidelis*. **Turbinea**.
- Fimbria** Bohadsch. Anim. marin. 1761. *Fimbria*. **Gymnobranchia**.
- Fimbria** Meg. Berl. Mag. 1811. *Fimbria*. **Nymphacea**.
- Fimbria** Risso Eur. mérid. iv, 1826. *Fimbria*. **Tunicata**.
- Fimbriati** d'Orb. Paléont. Fr. Crét. I, 1840. *Fimbriatus*. **Ammonitea**.
- Firola** Pér. et Lesu. Ann. Mus. xv, 1810. *Firole* ? (vox gall.), ampulla. **Caryobranchia**.
- Firolidae** d'Orb. Paléont. Fr. Crét. II, 1842. *Firola*. **Caryobranchia**.
- Firoloida** Lesu. Journ. Acad. Philad. I, 1817. *Firola*. **Caryobranchia**.
- Firoloides** Rang Man. Hist. Moll. 1829. *Firola*. **Caryobranchia**.
- Fissuracea** Reeve Proc. Zool. Soc. 1841. *Fissura*. **Calyptraeacea**.
- Fissurella** Brug. Encycl. méth. 1791. *Fissura* (dimin.). **Patelloidea**.
- Fissurelladae** Flem. Brit. Anim. 1828. *Fissurella*. **Calyptraeacea**.

- Fissurellidae** d'Orb. Moll. Canar. 1837. *Fissurella*. **Calyptraeacea.**
- Fissurellidea** d'Orb. Paléont. Fr. II, 1842. *Fissurella*. **Calyptraeacea.**
- Fissurellidia** d'Orb. Voy. Amér. mér. 1840. *Fissurella*. **Calyptraeacea.**
- Fissurellus** Montf. Conchyl. syst. II, 1810. *Fissura*. **Patelloidea.**
- Fissuridea** Swains. Treat. Malac. 1840. *Fissura*. **Calyptraeacea.**
- Fistulana** Lam. Syst. An. s. vert. 1801. *Fistula*. **Tubicola.**
- Fixivalvia** Latr. Fam. natur. 1825. *Fixus*; *Valva*. **Brachiopoda.**
- Flabellina** Cuv. R. anim. (2^e éd.) 1830. *Flabellum*. **Gymnobranchia.**
- Flexuosi** Buch Mém. Acad. Berl. 1830. *Flexuosus*. **Ammonitea.**
- Fodia** Bosc Hist. nat. Vers. 1801. *Fodio*? **Ascidiacea.**
- Fogia** Gray Syn. Brit. Mus. 1840. *Vox euphon*. **Myacea.**
- Folliculus** Agass. N. Mém. Soc. Helv. I, 1837. *Folliculus*. **Pulmonata.**
- Fossar** (Adans.) Gray Syn. Brit. Mus. 1840. *Fossar* (vox barb.). **Trochoidea.**
- Fossarus** Philipp. in *Wieg.* Arch. f. Naturg. 1841. *Fossar*. **Trochoidea.**
- Fragella** Swains. Treat. Malac. 1840. *Fragum* (dimin.). **Trochoidea.**
- Fucicola** Menke Ztschr. f. Malak. 1844. *Fucus*; *colo*. **Aplysiacea.**
- Fucola** Qu. et Gaim. Voy. Astrol. II, 1833. — Male pro **Fucicola**. — **Aplysiacea.**
- Fulgoraria** Schum. Essai N. Syst. 1817. *Fulgora* (Nom. mythol.). **Volutacea.**
- Fulgur** Montf. Conchyl. syst. II, 1810. *Fulgur*. **Purpuracea.**
- Furcella** Lam. Syst. An. s. vert. 1801. *Furca* (dimin.). **Tubicola.**
- Fusella** M'Coy Carb. Foss. Irel. 1844. *Fusus* (dimin.). **Brachiopoda.**
- Fusidae** d'Orb. Paléont. Fr. II, 1842. *Fusus*. **Purpuracea.**
- Fusiformia** Latr. Fam. natur. 1825. *Fusiformis*. **Purpuracea.**
- Fusinae** Swains. Treat. Malac. 1840. *Fusus*. **Purpuracea.**
- Fusulina** Fisch. *Fusus*. ?
- Fusulus** Fitz. Syst. Verz. 1833. *Fusus* (dimin.). **Helicea.**
- Fusus** Brug. Encycl. méth. 1791. *Fusus*. **Purpuracea.**
- Fusus** Humph. Mus. Calonn. 1797. *Fusus*. **Purpuracea.**
- Gadinia** Gray Philos. Mag. et Journ. 1824. *Gadin*, Adans. (vox barb.). **Umbrellacea.**
- Gadiniadae** Gray Syn. Brit. Mus. 1840. *Gadinia*. **Umbrellacea.**
- Galathea** Brug. Encycl. méth. I, 1791. *Γαλάθεια* (Nom. mythol.). **Cycladea.**
- Galaxias** Beck Ind. Moll. Mus. Pr. 1837. *γαλαξιατος*, lacteus. **Helicea.**
- Galba** Schrank Faun. boic. 1803. *Galba*. **Limnaeacea.**
- Galea** Klein Tent. Meth. Ostr. 1753. *Galea*. **Purpuracea.**
- Galeolaria** Lam. *Galea*. ?
- Galeomma** Turt. Zool. Journ. VII, 1825. *γάλα*, lac; *ὄμμα*, facies. **Nymphacea.**

- Galeommidae** Gray Syn. Brit. Mus. 1840. *Galeomma*. **Nymphacea**.
- Galericulum** Brown Illustr. Conch. Brit. 1827. *Galerus*. **Trochoidea**.
- Galerus** Humph. Mus. Calonn. 1797. *Galerus*. **Capulea**.
- Gallinula** Klein Tent. Meth. Ostr. 1753. *Gallina* (dimin.). **Strombea**.
- Gangliata** Grant Bull. Sc. nat. xxvi, 1831. *Ganglion*. = **Mollusca**.
- Ganglioneura** Rud. Beitr. Anthr. 1812. γάγγλιον, ganglion; νεῦρον, nervus. = **Mollusca**.
- Gari** Schum. Essai N. Syst. 1817. *Vox barb*. **Nymphacea**.
- Gasteropoda** Goldf. Handb. Zool. 1820. γαστήρ, venter; ποῦς, pes. **Cephalophora**.
- Gastéropodes** Cuv. Tabl. élém. 1798. γαστήρ, venter; ποῦς, pes (gallice). **Cephalophora**.
- Gasteropodophora** Gray Lond. Med. Repos. 1821. γαστήρ; ποῦς; φορὸς, ferens. **Cephaloph.**
- Gasteroptera** Blainv. Man. Malac. 1825. γαστήρ, venter; πτερόν, ala. **Acera**.
- Gasteropteridae** *Gasteroptera*. **Acera**.
- Gasteropteron** Meck. Diss. Pleurobr. 1813. γαστήρ, venter; πτερόν, ala. **Acera**.
- Gasteropterophora** Gray Lond. Med. Repos. 1821. *Gasteropteron*; φορὸς, ferens. **Gastropoda**.
- Gasterozoa** Fic. u. Car. Uebers. d. ges. Th. 1826. γαστήρ, venter; ζῶον, animal. **Cephalophora**.
- Gastrana** Schum. Essai N. Syst. 1817. *Gaster?* = **Tellina**. — **Lithophaga**.
- Gastrochaena** Spengl. N. Saml. dansk. V. Selsk. Skr. II, 1783. γαστήρ; χάλιω, dehisco. **Pholadea**.
- Gastrochaenidae** Gray Syn. Brit. Mus. 1840. *Gastrochaena*. **Pholadea**.
- Gastroplax** Blainv. Dict. Sc. nat. xviii, 1818. γαστήρ, venter; πλάξ, tabula. **Umbrellacea**.
- Gastropoda** Menke Moll. Nov. Holl. Sp. 1843. γαστήρ, venter; ποῦς, pes. **Cephalophora**.
- Géhydrophiles** Féruss. Tabl. syst. d. Moll. 1821. γῆ, terra; ὕδωρ, aqua; φιλέω, amo. **Coelopnoa**.
- Geloina** Gray Syn. Brit. Mus. 1840. γελοῖος, jocosus. **Conchacea**.
- Gena** Gray Syn. Brit. Mus. 1840. *Gena*. **Aspidobranchia**.
- Geocochlides** Latr. Fam. natur. 1825. γέα, terra; κοχλῖς, cochleola. **Geophila**.
- Geomalacus** Allm. Rep. Brit. Ass. 1844. γέα, terra; μαλακὸς, mollis. **Pulmonata**.
- Geomitra** Swains. Treat. Malac. 1840. γέα, terra; μίτρα, mitra. **Pulmonata**.
- Geophila** Menke Syn. Meth. Moll. 1828. γέα, terra; φιλέω, amo. **Coelopnoa**.
- Geotrochus** Hasselt in Fér. Bull. sc. nat. 1824. γέα, terra; τροχὸς, trochus. **Helicea**.
- Geotrochus** Swains. Treat. Malac. 1840. γέα, terra; τροχὸς, trochus. **Helicea**.
- Geovula** Swains. Treat. Malac. 1840. γέα, terra; *Ovulum*. **Auriculacea**.
- Gervilla** Defr. Dict. Sc. nat. xviii, 1820. Dic. GERVILLE. **Aviculacea**.
- Gervisia** Qu. et Gaim. (Rang Man. Hist. Moll. 1829). Dic. GERVAIS? **Pleurobranchia**.
- Gibberula** Swains. Treat. Malac. 1840. *Gibber*. **Involuta**.
- Gibbium** Gray Syn. Brit. Mus. 1840. *Gibbus*. **Trochoidea**.
- Gibbula** Leach (Risso Eur. mérid. iv, 1826). *Gibba*. **Trochoidea**.
- Gibbulina** Beck Ind. Moll. Mus. Pr. 1837. *Gibbus*. **Helicea**.

- Gibbus** Montf. Conchyl. syst. II, 1810. *Gibbus*. **Helicea**.
- Ginorea** Gray Syn. Brit. Mus. 1840. *Vox euphon*. **Conchacea**.
- Gioënia** Gioen. Descr. di una n. fam. di Test. 1783. Dic. Jos. GIOENI. **Acera**.
- Glabella** Swains. Treat. Malac. 1840. *Glabellus*. **Involuta**.
- Glabrae** Agass. Moll. foss. I, 1840. *Glaber*. **Frigoniacea**.
- Gladius** Klein Tent. Meth. Ostr. 1753. *Gladius*. **Strombea**.
- Glandina** Schum. Essai N. Syst. 1817. *Glans*. **Helicea**.
- Glans** Meg. Berl. Mag. 1811. *Glans*. **Carditacea**.
- Glaucea** Menke Syn. Meth. Moll. 1828. *Glaucus*. **Gymnobranchia**.
- Glaucion** Oken Lehrb. Naturg. 1815. *γλαυκίον*, glaucium. **Pectinea**.
- Glaucoderma** Poli Test. utr. Sicil. 1795. *γλαυκός*, cæsius; *δέρμα*, cutis. **Ostracea**.
- Glaucanome** Gray Spicil. zool. 1828. *Γλαυκονόμη* (Nom. mythol.). **Solenacea**.
- Glaucus** Poli Test. utr. Sicil. 1795. *Γλαῦκος* (Nom. mythol.). **Pectinea**.
- Glaucus** Forst. in *Blumenb.* Abb. nat. Gegenst. 1800. *Γλαῦκος* (Nom. mythol.). **Gymnobranchia**.
- Glicimeris** Klein Tent. Meth. Ostr. 1753. — Male pro **Glycymeris**. — **Myacea**.
- Globiconcha** d'Orb. Paléont. Fr. II, 1842. *Globus*; *Concha*. **Plicata**.
- Globites** Haan Mon. Amm. et Gon. 1825. *Globus*; term. *έτης* (vox hybr.). **Ammonitea**.
- Globosae** Féruss. Tabl. syst. d. Moll. 1821. *Globosus*. **Helicea**.
- Globularia** Swains. Treat. Malac. 1840. *Globulus*. **Turbinea**.
- Globulus** Schum. Essai N. Syst. 1817. *Globus* (dimin.). **Turbinea**.
- Globus** Klein Tent. Meth. Ostr. 1753. *Globus*. **Chamaea**.
- Glossoderma** Poli Test. utr. Sicil. 1795. *γλώσσα*, lingua; *δέρμα*, cutis. **Cardiacea**.
- Glossoderis** Ehrenb. Symb. phys. 1831. *γλώσσα*, lingua; *δωρίς*, doris. **Gymnobranchia**.
- Glossus** Poli Test. utr. Sicil. 1795. *γλώσσα*, lingua. **Cardiacea**.
- Glycimeris** Lam. Syst. An. s. vert. 1801. *γλυκός*, dulcis; *μερίς*, pars. **Myacea**.
- Glycymeris** Sow. Gen. Shells. 1823. *γλυκός*, dulcis; *μερίς*, pars. **Myacea**.
- Gnathodon** Gray Proc. Zool. Soc. 1836. *γνάθος*, maxilla; *όδων*, dens. **Mastracea**.
- Gomphoceras** Sow. *γόμφος*, conus; *κέρας*, cornu. **Nautila**.
- Gonambonites** Pand. Beitr. Geogn. Russ. 1830. *γώνος*, angulus; *ἄμβων*, umbo. **Brachiopoda**.
- Goniatidae** Gray Syn. Brit. Mus. 1840. *Goniatites*. **Ammonitea**.
- Goniatitea** Haan Mon. Amm. et Gon. 1825. *Goniatites*. **Ammonitea**.
- Goniatites** Haan Mon. Amm. et Gon. 1825. *γωνία*, angulus. **Ammonitea**.
- Gonicelis** Rafn. Cont. Monogr. Biv. 1831. *γώνος*, angulus; *κλίνω*, converto. **Terebratulacea**.
- Gonidemus** Swains. Treat. Malac. 1840. *γώνος*, angulus; *δóμος*, domus. **Helicea**.
- Gonioderis** Forb. Ann. of Nat. H. v, 1840. *γωνία*, angulus; *Doris*. **Gymnobranchia**.
- Geniogyra** Agass. in *Charp.* Cat. Moll. Suiss. 1837. *γωνία*, angulus; *γύρος*, gyrus. **Pulmonata**.

- Goniomya** Agass. Moll. foss. II, (1838) 1841. *γωνία*, angulus; *Mya*. **Myacea.**
- Goniopoda** Gray Syn. Brit. Mus. 1840. *γωνία*, angulus; *ποῦς*, pes. **Acephala.**
- Gonistoma** Swains. Treat. Malac. 1840. *γωνία*, angulus; *στόμα*, os. **Helicea.**
- Gonistomata** Blainv. Dict. Sc. nat. XXXII, 1824. *Gonistoma*. **Trochoidea.**
- Genospira** Swains. Treat. Malac. 1840. *γῶνος*, angulus; *σπείρα*, spira. **Helicea.**
- Genotrema** Rafin. Cont. Monogr. Biv. 1831. *γῶνος*, angulus; *τρῆμα*, foramen. **Terebratulacea.**
- Gonyodiscus** Fitz. Syst. Verz. 1833. *γόνυ*, genu; *δίσκος*, discus. **Helicea.**
- Goodallia** Turt. Conch. Ins. Brit. 1822. Dic. GOODALL. **Crassatellacea.**
- Grateloupia** Desml. Bull. Soc. Linn. Bord. II, 1828. Dic. GRATELOUP. **Nymphacea.**
- Gresslya** Agass. Moll. foss. III, 1842. Dic. GRESSLY. **Myacea.**
- Gryphaea** Lam. Syst. An. s. vert. 1801. *Gryphus*. **Ostracea.**
- Gryphites** Linn. Muss. Tessin. 1753. *Gryphus*. **Ostracea.**
- Gryphus** Meg. Berl. Mag. 1811. *Gryphus* (Nom. mythol.). **Terebratulacea.**
- Guetera** Gray Syn. Brit. Mus. 1840. *Vox euphon*. **Myacea.**
- Gulnarla** Leach Syn. Brit. Moll. 1820. *Vox euphon*. **Limnaeacea.**
- Gutturnium** Klein Tent. Meth. Ostr. 1753. *Gutturnium*. **Purpuracea.**
- Gymnbranchia** Gray Lond. Med. Repos. 1821. *γυμνός*, nudus; *βράγχια*, branchiæ. **Gastrop.**
- Gymnbranchiata** Schweigg. Handb. Naturg. 1820. *γυμνός*, nudus; *βράγχια*. **Gastropoda.**
- Gymnocochlides** Latr. Fam. natur. 1825. *γυμνός*, nudus; *κοχλῖς*, cochleola. **Ctenobranchia.**
- Gymneplax** Gray Lond. Med. Repos. xv, 1821. *γυμνός*, nudus; *πλάξ*, tabula. **Chitonacea.**
- Gymnosemata** Blainv. Dict. Sc. nat. XXXII, 1824. *γυμνός*, nudus; *σῶμα*, corpus. **Pteropoda.**
- Gymnostoma** Menke Syn. Meth. Moll. 1828. *γυμνός*, nudus; *στόμα*, os. **Coelopnea.**
- Gypidia** Dalm. Vet. Akad. Handl. 1827. *γύψ*, vultur. **Terebratulacea.**
- Gypidium** Brown Foss. Conch. 1844. *γύψ*, vultur. **Terebratulacea.**
- Gyraulus** Agass. N. Mém. Soc. Helv. I, 1837. *γῦρος*, gyrus; *αὐλός*, fistula. **Limnaeacea.**
- Gyrina** Schum. Essai N. Syst. 1817. *Gyrinus*. **Purpuracea.**
- Gyroceratites** H. v. Mey. N. Act. Nat. Cur. xv, 1831. *γῦρος*, circulus; *κέρας*, cornu. **Nautilia.**
- Gyrorbis** Fitz. Syst. Verz. 1833. *Gyrus*; *Orbis*. **Turbinea.**
- Gyrotoma** Shuttlew. Mitthlg. d. nat. Ges. Bern. 1845. *γῦρος*, circulus; *τομή*, sectio. **Turbinea.**
- Halla** Risso Eur. mérid. iv, 1826. *ἄλιος*, marinus. **Crypsibranchia.**
- Haliotidae** Flem. Brit. Anim. 1828. *Haliotis*. **Aspidobranchia.**
- Haliotideia** Menke Syn. Meth. Moll. 1828. *Haliotis*. **Aspidobranchia.**
- Haliotis** Linn. Syst. Nat. ed. II, 1740. *ἄλιος*, marinus; *οὖς*, auris. **Haliotoidea.**
- Haliotoidea** Humph. Mus. Calonn. 1797. *Haliotis*. **Aspidobranchia.**
- Haliotoidea** Menke Syn. Meth. Moll. ed. II, 1830. *Haliotis*. **Aspidobranchia.**
- Halyotis** Cuv. Tabl. élém. 1798. — Male pro **Haliotis**. — **Haliotoidea.**

- Hamites** Park. Org. Rem. 1811. *Hamus*; term. *ἄτης* (vox hybr.). **Ammonitea.**
- Hamus** Klein Tent. Meth. Ostr. 1753. *Hamus*. **Trochoidea.**
- Harpa** Lam. Syst. An. s. vert. 1801. *Harpa*. **Purpuracea.**
- Harpago** Klein Tent. Meth. Ostr. 1753. *Harpago*. **Strombea.**
- Harpax** Park. Org. Rem. 1811. *Harpax*. **Spondylea.**
- Harpula** Swains. Elem. mod. Conch. 1835. *Harpa* (dimin.). **Volutacea.**
- Haustator** Montf. Conchyl. syst. 1810. *Haustor*. **Turbinea.**
- Haustellaria** Swains. Treat. Malac. 1840. *Haustellum*. **Purpuracea.**
- Haustellum** Klein Tent. Meth. Ostr. 1753. *Haustrum* (dimin.). **Purpuracea.**
- Haustrum** Humph. Mus. Calonn. 1797. *Haustrum*. **Purpuracea.**
- Hecuba** Schum. Essai N. Syst. 1817. *Hecuba* (Nom. mythol.). **Nymphacea.**
- Helcion** Montf. Conchyl. syst. 1810. *ἑλκω*, traho. **Patellacea.**
- Helecina** Flem. Brit. Anim. 1828. — Male pro **Helicina**. — **Helicinacea.**
- Heledone** (Arist.) Menke Syn. Meth. Moll. 1830. *Ἑλεδώνη* (Nom. subst.). **Octocera.**
- Helicarion** Féruss. Tabl. syst. d. Moll. 1821. *ἑλεξ*, helix (dimin.). **Helicea.**
- Helicea** Menke Syn. Meth. Moll. 1828. *Helix*. **Geophila.**
- Helicella** Féruss. Tabl. syst. d. Moll. 1821. *Helix* (dimin.). **Helicea.**
- Hélicelle** Lam. Extr. Cours Zool. 1812. *Helix*. **Helicea.**
- Helicida** Beck Ind. Moll. Mus. Pr. 1837. *ἑλιξ*, helix; *ἑίδος*, species. **Geophila.**
- Helicidae** Jeff. (Flem. Brit. Anim. 1828). *Helix*. **Helicea.**
- Helicigona** Féruss. Tabl. syst. d. Moll. 1821. *ἑλιξ*, helix; *γῶνος*, angulus. **Helicea.**
- Helicina** Lam. Syst. An. s. vert. 1801. *Helix*. **Pulmonata.**
- Helicina** Wieg. Handb. Zool. 1832. *Helix*. **Geophila.**
- Helicinacea** Menke Syn. Meth. Moll. 1828. *Helicina*. **Coelopnoa.**
- Helicinae** Swains. Treat. Malac. 1840. *Helicina*. **Helicea.**
- Helicinidae** Gray Syn. Brit. Mus. 1840. *Helicina*. **Coelopnoa.**
- Helicinides** Latr. Fam. natur. 1825. *Helicina*. **Coelopnoa.**
- Helicites** Schloth. Petref. 1820. *Helix*. **Helicea.**
- Helicoceras** d'Orb. Paléont. Fr. 1, 1840. *ἑλιξ*, helix; *κέρας*, cornu. **Ammonitea.**
- Helicodon** Ehrenb. Symb. phys. 1831. *ἑλιξ*, helix; *ὀδών*, dens. **Helicea.**
- Helicodonta** Féruss. Tabl. syst. d. Moll. 1821. *ἑλιξ*, helix; *ὀδοῦς*, dens. **Helicea.**
- Helicogena** Féruss. Tabl. syst. d. Moll. 1821. *ἑλιξ*, helix; *γενεά*, generatio. **Helicea.**
- Helicoïdes** Féruss. Tabl. syst. d. Moll. 1821. *ἑλικοειδής*, heliciformis. **Helicea.**
- Helicolimax** Féruss. Moll. terr. et fl. 1819. *Helix*; *Limax*. **Helicea.**
- Heliconoides** d'Orb. Moll. Canar. 1837. *ἑλιξ*, helix; *κωνος*, conus; *εἶδος*, forma. **Heteropoda.**
- Helicophanta** Féruss. Tabl. syst. d. Moll. 1821. *ἑλιξ*, helix; *φαίνω*, appareo. **Helicea.**

- Helicophlegma** d'Orb. Moll. Canar. 1837. *ἑλιξ*, helix; *φλέγμα*, flammā; **Heteropoda.**
- Helicophora** *ἑλιξ*, helix; *φορός*, ferens. **Heteropoda.**
- Helicopsis** Fitz. Syst. Verz. 1833. *ἑλιξ*, helix; *ὄψις*, facies. **Helicea.**
- Helicostyla** Féruss. Tabl. syst. d. Moll. 1821. *ἑλιξ*, helix; *στύλος*, stylius. **Helicea.**
- Helicteres** Féruss. Tabl. syst. d. Moll. 1821. *ἑλικτήρ*, armilla. **Helicea.**
- Heliomane**s Féruss. Tabl. syst. d. Moll. 1821. *ἡλιομανής*, Sole gaudens. **Helicea.**
- Hellisiga** Less. Voy. de la Coq. 1830. *ἑλίσσω*, circumvolvo (vox deprav.). **Helicea.**
- Hellisoma** Swains. Treat. Malac. 1840. *ἑλιξ*, helix; *σῶμα*, corpus. **Limnaeacea.**
- Helix** Linn. Syst. Nat. ed. x, 1759. *Nom. propria* (*ἑλιξ*). **Pulmonata.**
- Helixarion** Féruss. Tabl. syst. d. Moll. 1821. — Male pro **Helicarion.** — **Helicea.**
- Helmintholithus** Linn. Mus. Tessin. 1753. *ἑλμινθς*, vermis; *λίθος*, lapis. **Mollusca.**
- Hemicardia** Klein Tent. Meth. Ostr. 1753. *ἥμι*, semi; *καρδία*, cor. **Cardiacea.**
- Hemicardium** (Cuv.) Brongn. Ann. Mines, 1821. *ἥμι*, semi; *καρδία*, cor. **Cardiacea.**
- Hemicrypta** Agass. in Charp. Cat. Moll. Suiss. 1837. *ἥμι*, semi; *κρυπτός*, occultus. **Pulmonata.**
- Hemicycla** Swains. Treat. Malac. 1840. *ἥμι*, semi; *κύκλος*, circulus. **Helicea.**
- Hemicyclonosta** Desh. in *Michelin* Fig. d. q. Coq. (Fér. Bull. d. sc. nat. xi) 1837. *ἥμι*; *κύκλος*; *νόστος*, iter. **Myac.**
- Hemicyclostoma** Blainv. Dict. Sc. nat. xxxii, 1824. *ἥμι*; *κύκλος*; *στόμα*, os. **Trochoidea.**
- Hemifusus** Swains. Treat. Malac. 1840. *ἥμι*, semi; *Fusus* (vox hybr.). **Purpuracea.**
- Hemimactra** Swains. Treat. Malac. 1840. *ἥμι*, semi; *μάκτρα*, mactra. **Mactracea.**
- Hemimitra** Swains. Treat. Malac. 1840. *ἥμι*, semi; *μίτρα*, mitra. **Turbinea.**
- Hemiodon** Swains. Treat. Malac. 1840. *ἥμι*, semi; *ὀδών*, dens. **Naïadea.**
- Hémipomatomes** Féruss. Tabl. syst. d. Moll. 1821. *Hemipomatostoma.* **Ctenobranchia.**
- Hemipomatostoma** Menke Syn. Meth. Moll. 1828. *ἥμι*; *πῶμα*, operculum; *στόμα*, os. **Ctenobr.**
- Hemiprionites** Pand. Beitr. Geogn. Russ. 1830. *ἥμι*, semi; *πρίων*, serra. **Terebratulacea.**
- Hemisinus** Swains. Treat. Malac. 1840. *ἥμι*, semi; *Sinus* (vox hybr.). **Turbinea.**
- Hemithalamus** Leach Syn. Brit. Moll. 1820. *ἥμι*, semi; *θάλαμος*, thalamus. **Limnaeacea.**
- Hemitoma** Swains. Treat. Malac. 1840. *ἥμι*, semi; *τομή*, segmen. **Patelloidea.**
- Hemitrochus** Swains. Treat. Malac. 1840. *ἥμι*, semi; *τροχός*, trochus. **Helicea.**
- Hercodonta** Agass. in Charp. Cat. Moll. Suiss. 1837. *ἕρκος*, reticulum; *ὀδών*, dens. = **Pupa.** - **Helicea.**
- Hercules** Montf. Conchyl. syst. 1810. *Hercules?* **Trochoidea.**
- Hermaca** Loven Ofers. K. Vetensk. Ak. Handl. 1840. *Ἑρμῆς* (Nom. mythol.). **Gymnobranchia.**
- Hermaphrodita** Blainv. Dict. Sc. nat. xxxii, 1824. *Hermaphroditus.* **Gastropoda.**
- Hermes** Montf. Conchyl. syst. 1810. *Ἑρμῆς* (Nom. mythol.). **Conea.**
- Herpa** Guild. Zool. Journ. 1826. *ἕρπω*, repo. **Limacea.**
- Heterobranchiata** Blainv. Dict. Sc. nat. xxxii, 1824. *ἕτερος*, varius; *βράγχια*, branch. **Acephal.**
- Hétéroclites** Lam. Philos. Zool. 1809. *ἑτερόκλιτος*, aliter inclinatus. **Gastropoda.**

- Heterodon** Gray Syn. Brit. Mus. 1840. ἕτερος, varius; ὀδῶν, dens. **Natidea**.
- Heterophylli** Buch Ub. Ammon. n. Gen. 1832. ἕτερος, varius; φύλλον, folium. **Ammonitea**.
- Hétéropodes** Lam. Extr. Cours Zool. 1812. ἑτερόπους, claudus. **Gastropoda**.
- Hexabranchnus** Ehrenb. Symb. phys. 1831. ἕξ, sex; βράγχος, branchiæ. **Gymnobranchia**.
- Hexaplex** Perry Conchol. 1811. ἕξ, sex; πλέκω, plico. **Purpuracea**.
- Hexeterus** Rafn. Tabl. (Anal.?) de la Nat. 1815. ἕξ, sex; ἕτερος, varius. **Gymnobranchia**.
- Hiatella** Daud. (Bosc Hist. nat. Coq. III, 1802). *Hiatus* (dimin.). **Pholadea**.
- Hiatula** Swains. Elem. mod. Conch. 1835. *Hiatus*. **Involuta**.
- Hibolithes** Montf. Conchyl. syst. 1808. ὕβος, gibbus; λίθος, lapis. **Peristolata**.
- Himantopoda** Schum. Essai N. Syst. 1817. ἱμάς, lorum; ποῦς, pes (*ἱμαντόπους*, varus). **Malleacea**.
- Hinnita** Gray Ann. of Philos. 1826. *Hinnus*; term. *ίτης*. **Pectinea**.
- Hinnites** Defr. Dict. Sc. nat. XXI, 1821. *Hinnus*. **Pectinea**.
- Hinnus** Wood Ann. et Mag. Nat. Hist. 1841. *innos*, hinnus. **Pectinea**.
- Hippagus** Lea Contrib. Geol. 1833. *Hippagus* (*ἱππηγός*). **Cardiacea**.
- Hippeutis** Agass. N. Mém. Soc. Helv. I, 1837. *ἱππευτής*, eques. **Limnaeacea**.
- Hippochrenes** Montf. Conchyl. syst. 1808. — Male pro **Hippocrene**. — **Strombea**.
- Hippocrena** Schweigg. Handb. Naturg. 1820. — Male pro **Hippocrene**. — **Strombea**.
- Hippocrene** Menke Syn. Meth. Moll. 1830. *ἱπποκρήνη* (Nom. mythol. geogr.). **Strombea**.
- Hipponyx** Defr. Dict. Sc. nat. XXI, 1821. ἵππος, equus; ὄνυξ, unguis. **Capulea**.
- Hippopodium** (Conyb.) Sow. Min. Conch. III, 1819. ἵππος, equus; ποῦς, pes. **Cardiacea**.
- Hippopus** Lam. Syst. An. s. vert. 1801. ἵππος, equus; ποῦς, pes. **Tridacnacea**.
- Hippurites** Lam. Syst. An. s. vert. 1801. ἵππος, equus; οὐρά, cauda. **Rudista**.
- Histioteuthis** d'Orb. Paléont. Fr. I, 1840. ἱστίον, velum; τευθίς, loligo. **Becaccera**.
- Holobranchia** Gray Lond. Med. Repos. 1821. ὅλος, integer; βράγχια, branchiæ. **Tethya**.
- Holostomata** Flem. Brit. Anim. 1828. ὅλος, integer; στόμα, os. **Ctenobranchia**.
- Holothuria** Gmel. in Linn. Syst. Nat. ed. XIII, 1790. ὀλοθούριον, *Holothuria*. **Thaliacea**.
- Holezea** Less. ὅλος, integer; ζῶον, animal. **Tunicata**.
- Homaloceratites** Hüpsch. Neue in d. Naturg. Niederd. 1763. ὁμαλός, similis; κέρας, cornu. **Ammon**.
- Homogyra** Agass. in Charp. Cat. Moll. Suiss. 1837. ὁμός, similis; γῦρος, gyrus. **Pulmonata**.
- Homomya** Agass. Moll. foss. III, 1842. ὁμός, similis; *Mya*. **Myacea**.
- Hortelus** Montf. Conchyl. syst. I, 1808. *Hortor*? **Nautila**.
- Huronia** Bigsby Geol. Trans. (2^e S.). I, . . . *HURON* (Nom. geogr.). **Nautila**.
- Hyalaea** Lam. Syst. An. s. vert. 1801. ὑαλέος, vitreus. **Hyalacea**.
- Hyalaeacea** Menke Syn. Meth. Moll. 1828. *Hyalaea*. **Pteropoda**.
- Hyalaeus** Montf. Conchyl. syst. 1810. *Hyalaea*. **Hyalacea**.
- Hyalaea** Cuv. R. anim. 1817. ὑαλέος, vitreus. **Hyalacea**.

- Hyalidae** d'Orb. Moll. Canar. 1837. *Hyalæ*. **Pteropoda**.
- Hyalina** Schum. Essai N. Syst. 1817. *ύάλινος*, hyalinus. **Involuta**.
- Hyalina** Stud. Syst. Verzeichn. 1820. *ύάλινος*, hyalinus. **Helicea**.
- Hyalina** Gray Syn. Brit. Mus. 1840. *ύάλινος*, hyalinus. **Buccinea**.
- Hyalinia** Agass. N. Mém. Soc. Helv. I, 1837. *ύάλινος*, hyalinus. = **Hyalina**. — **Helicea**.
- Hyatella** Féruss. Tabl. syst. 1821. — Male pro **Hiatella**. — **Pholadea**.
- Hybogyra** Agass. in Charp. Cat. M. S. 1837. *ύβος*, gibbus; *γύρος*, gyrus. **Pulmonata**.
- Hybopleura** Agass. in Charp. Cat. M. S. 1837. *ύβος*, gibbus; *πλευρά*, latus. **Pulmonata**.
- Hydatina** Schum. Essai N. Syst. 1817. *Hydatis*. **Acera**.
- Hydrobia** Hartm. N. Alpina I, 1821. *ύδωρ*, aqua; *βίω*, vivo. **Turbinea**.
- Hydrobranches** Lam. Hist. n. An. s. vert. 1819. *ύδωρ*; *βράγχια*, branchiæ (gallice). **Gastropoda**.
- Hydrobranchiæ** Brown. Conch. Brit. 1843. *ύδωρ*, aqua; *βράγχια*, branchiæ. **Crypsibranchia**.
- Hydrobranchiata** Blainv. Man. Malac. 1825. *ύδωρ*, aqua; *βράγχια*, branchiæ. **Gastropoda**.
- Hygrogeophila** Menke Syn. meth. MoH. ed. II, 1830. *ύγρὸς*, humidus; *γῆ*, terra; *φιλέω*, amo. **Coelopnea**.
- Hygromanes** Féruss. Tabl. syst. 1821. *ύγρὸς*, humidus; *μαίνομαι*, furo. **Helicea**.
- Hygromia** Risso Eur. mérid. IV, 1826. *ύγρὸς*, humidus; *μάω*, inquino. **Helicea**.
- Hygrophila** Menke Syn. meth. Moll. 1830. *ύγρὸς*, humidus; *φιλέω*, amo. **Coelopnea**.
- Hygrophiles** Féruss. Moll. terr. et fl. 1819. *ύγρὸς*, humidus; *φιλέω*, amo (gallice). **Coelopnea**.
- Hypacria** Agass. in Charp. Cat. M. S. 1837. *ύπακρος*, summus. **Pulmonata**.
- Hypobranchia** Menke Syn. meth. Moll. 1828. *ύπό*, infra; *βράγχια*, branchiæ. **Gastropoda**.
- Hypogaea** Poli Test. utr. Sicil. 1795. *ύπόγειος*, subterraneus. **Solenacea**.
- Hypogaecoderma** Poli Test. utr. Sicil. 1795. *ύπόγειος*, subterraneus; *δέρμα*, cutis. **Solenacea**.
- Hypothyris** Phill. Palæoz. Foss. 1841. *ύπό*, sub; *θύρα*, janua. **Brachiopoda**.
- Hypterus** Rafin. Précis d. découv. 1814. *ύπό*, infra; *πτερόν*, pinna. **Heteropoda**.
- Hyria** Lam. Hist. Anim. s. vert. VI, 1819. *Υρία* (Nom. mythol.). **Naiadea**.
- Hyrianae** Swains. Treat. Malac. 1840. *Hyria*. **Naiadea**.
- Hyridella** Swains. Treat. Malac. 1840. *Hyria* (dimin.). **Naiadea**.
- Hysterolites** Schloth. Petref. 1820. *ύστρα*, vulva; *λίθος*, lapis. **Terebratulacea**.
- Hysterolithus** Linn. Mus. Tessin. 1753. *ύστρα*, vulva; *λίθος*, lapis. **Terebratulacea**.
- Hystrix** Humph. Mus. Calonn. 1797. *ύστριξ*, hystrix. **Purpuracea**.
- Jaminia** Leach (Risso Eur. mérid. IV, 1826). *Voix euphon*. **Helicea**.
- Janira** Schum. Essai N. Syst. 1817. *Δηϊάνειρα*? (Nom. mythol.) **Pectinea**.
- Janthina** Lam. Syst. An. s. vert. 1801. *ιάνθινος*, violaceus. **Trochoidea**.
- Janthinea** Reeve Proc. Zool. Soc. 1841. *Janthina*. **Trochoidea**.
- Janthinidae** d'Orb. Moll. Canar. 1837. *Janthina*. **Trochoidea**.
- Janthinus** Montf. Conchyl. syst. II, 1810. *Janthina*. **Trochoidea**.

- Jasis** Sav. Mém. Anim. s. vert. 1816. *Jasis*, sanatio. **Thaliacea.**
- Jataronus** Adans Voy. Sénég. 1757. *Vox barb.* **Chamaea.**
- Iberus** Montf. Conchyl. syst. II, 1810. *Iberus* (Nom. propr.). **Helicea.**
- Icarus** Forb. Rep. Brit. Assoc. 1844. *Ἰκαρος* (Nom. mythol.). **Pomatobranchia.**
- Ichthiosarcolithes** Desm. Journ. de Phys. LXXXV, 1817. *ἰχθύς*, piscis; *σάρξ*, caro; *λίθος*, lapis. **Rudista.**
- Ichthyosiagones** Bourd. Not. Foss. inc. 1822. *ἰχθύς*, piscis; *σιαγών*, maxilla. = **Aptychus.** - **Ammon.**
- Idalia** Leuck. Brev. Anim. Descr. 1828. *Ἰδαλία* (Nom. mythol.). **Gymnobranchia.**
- Idothea** Schum. Essai N. Syst. 1817. *Ἰδοθία* (Nom. mythol.). **Nymphacea.**
- Jesonia** Gray Syn. Brit. Mus. 1840. *Jason* (Nom. propr. hist.)? **Conchacea.**
- Imbricaria** Schum. Essai N. Syst. 1817. *Imbrax.* **Volutacea.**
- Imperator** Montf. Conchyl. Syst. II, 1810. *Imperator.* **Trochoidea.**
- Impressae** Féruss. Tabl. syst. 1821. *Imprimo.* **Helicea.**
- Inaequivalvia** Latr. Fam. natur. 1825. *Inaequivalvis.* **Brachiopoda.**
- Inciliaria** Benson Ann. et Mag. N. H. 1842. *Incile.* **Limacea.**
- Inclusa** Schum. Essai N. Syst. 1817. *Includo.* **Inclusa.**
- Inclusa** Menke Syn. Meth. Moll. 1828. *Includo.* **Elatobranchia.**
- Inclusae** Féruss. Tabl. syst. 1821. *Includo.* **Helicea.**
- Inferobranchia** Latr. Fam. natur. 1825. *Inferus; Branchia.* **Gastropoda.**
- Inferobranchiata** Blainv. Dict. Sc. nat. XXXII, 1824. *Inferus; Branchia.* **Gastropoda.**
- Infundibulum** Montf. Conchyl. syst. II, 1810. *Infundibulum.* **Trochoidea.**
- Infundibulum** Klein Test. Meth. Ostr. 1753. *Infundibulum.* **Plicacea.**
- Ius** Hinds Ann. et Mag. N. H. 1843. *Ἰώ* (Nom. mythol.). **Cerithiacea.**
- Inoceramus** Sow. Linn. Trans. XIII, 2, 1814. *ἰς*, fibra; *κέραμος*, testa. **Malleacea.**
- Involuta** Menke Syn. Meth. Moll. 1828. *Involvo.* **Apomatostoma.**
- Io** Lea Observ. on the gen. Unio, I, 1831. *Ἰώ* (Nom. mythol.). **Turbinea.**
- Jodania** DeFr. Dict. Sc. nat. XXIV, 1822. *Ἰοδέμια* (Nom. mythol.) **Rudista.**
- Jouannetia** Desml. Bull. Soc. Linn. Bord. II, 1828. *Die.* JOUANNET. **Pholadea.**
- Iphigenia** Schum. Essai N. Syst. 1817. *Ἰφιγένεια* (Nom. propr. hist.). **Nymphacea.**
- Iphigenia** Gray in Turt. Man. (Sow. Conch. Man. 1840). *Ἰφιγένεια* (Nom. propr. hist.). **Helicea.**
- Iridea** Swains. Treat. Malac. 1840. *Iris.* **Naiadea.**
- Iridina** Lam. Hist. An. s. vert. VI, 1819. *Iris.* **Naiadea.**
- Iridinidae** Gray Syn. Brit. Mus. 1840. *Iridina.* **Naiadea.**
- Iridininae** Swains. Treat. Malac. 1840. *Iridina.* **Naiadea.**
- Irregulares** Beyr. Beitr. Verstein. 1837. *Irregularis.* **Ammonitea.**
- Irus** Oken Lehrb. d. Naturg. III, 1815. *Ἴρος* (Nom. propr.). **Lithophaga.**
- Isidora** Ehrenb. Symb. phys. 1831. *Ἰσίδωρ* (Nom. propr.). **Limnaeacea.**

- Isilia** Rafin. Cont. Monogr. Biv. 1831. ἴσος, æqualis; ἰλία (vox hybr.). **Terebratulacea.**
- Isocardia** Klein Tent. Meth. Ostr. 1753. ἴσος, æqualis; καρδία, cor. **Cardiacea.**
- Isocardia** Lam. Mém. Soc. Hist. n. 1799. ἴσος, æqualis; καρδία, cor. **Cardiacea.**
- Isocardia** Oken Lehrb. d. Naturg. III, 1815. ἴσος, æqualis; καρδία, cor. **Cardiacea.**
- Isocardiadae** Gray Syn. Brit. Mus. 1840. *Isocardia*. **Cardiacea.**
- Isognomon** Klein Tent. Meth. Ostr. 1753. ἴσος, æqualis; γνώμων, norma. **Malleacea.**
- Isognomostoma** Fitz. Syst. Verzeichn. 1833. ἴσος, æqualis; γνώμων, norma; στόμα, os. **Helicea.**
- Itieria** Matheron Bull. géol. 1842. Dic. ITIER. **Trochoidea.**
- Kanilla** Silv. Ed. N. Phil. Journ. xv, 1830. Vox barb. ?
- Kelaeno** Müntz. Beitr. Petref. I, 1839. κελαινός, ater. **Decacera.**
- Kellia** Turt. Conch. Sus. Brit. 1822. Dic. O'KELLY. **Lithophaga.**
- Klitambonites** Pand. Beitr. Geogn. Russ. 1830. κλίτος, propansus; ἄμβων, umbo. **Terebratulacea.**
- Koleoceras** Portl. Rep. Geol. Lond. 1843. κολεός, vagina; κέρας, cornu. **Nautilia.**
- Kuphus** Gray Syn. Brit. Mus. 1840. κούφος, fugax. **Myacea.**
- Labio** Oken Lehrb. d. Naturg. III, 1815. Labio. **Trochoidea.**
- Labyrinthus** Beck Ind. Moll. Mus. Pr. 1837. λαβύρινθος, labyrinthus. **Helicea.**
- Lachesis** Risso Eur. mérid. IV, 1826. Λάχαισις (Nom. mythol.). **Buccinea.**
- Lacinia** Humph. Mus. Calonn. 1797. Lacinia. **Chamacea.**
- Lacuna** Turt. Zool. Journ. III, 1827. Lacuna. **Trochoidea.**
- Ladas** Cantr. Malac. Médit. I, 1840. Nom. mythol. = Atlanta. — **Caryobranchia.**
- Laevicardium** Swains. Treat. Malac. 1840. Λαίσις; Cardium. **Cardiacea.**
- Lagena** Klein Tent. meth. Ostr. 1753. Lagena. **Purpuracea.**
- Lagena** Schum. Essai N. Syst. 1817. Lagena. **Purpuracea.**
- Laguncula** Benson Ann. et Mag. N. H. 1842. Lagena (dimin.). **Turbinea.**
- Lamellaria** Montf. Linn. Trans. XI, 1815. Lamella. **Pleurobranchia.**
- Lamellaridae** d'Orb. Paléont. Fr. Crét. II, 1842. Lamellaria. **Gastropoda.**
- Lamellata** Latr. Fam. natur. 1825. Lamellatus. **Cyclobranchia.**
- Lamellatae** Féruss. Tabl. syst. d. Moll. 1821. Lamellatus. **Helicea.**
- Lamellibranchiata** Blainv. Dict. Sc. nat. XXXII, 1824. Lamella; Branchia. **Acephala.**
- Lamellipedes** Brown Conch. Brit. 1843. Lamella; Pes. **Acephala.**
- Lampania** Gray Syn. Brit. Mus. 1840. Lampas? (vox corrupt.) **Trochoidea.**
- Lampas** Schum. Essai N. Syst. 1817. λαμπας, lampas. **Purpuracea.**
- Lamprodema** Swains. Treat. Malac. 1840. λαμπρός, splendens; δῶμα, domus. **Involuta.**
- Lamproscapha** Swains. Treat. Malac. 1840. λαμπρός, splendens; σκάφη, scapha. **Naïadea.**
- Lamprostoma** Swains. Treat. Malac. 1840. λαμπρός, splendens; στόμα, os. **Trochoidea.**
- Lampsilis** Rafin. Ann. Sc. phys. Brux. 1820. λάμπυσις, splendor. **Naïadea.**

- Lampus** *Humph.* Mus. Calonn. 1797. *λάμπω*, niteo. **Terebratulacea.**
- Lampusia** *Schum.* Essai N. Syst. 1817. *Nom. mythol.* **Purpuracea.**
- Laniogerus** *Blainv.* Bull. Soc. Philom. 1816. *Laniger?* **Gymnobranchia.**
- Lanistes** *Humph.* Mus. Calonn. 1797. *Lanista.* **Mytilacea.**
- Lanistes** *Montf.* Conchyl. Syst. 1810. *Lanista.* **Trochoidea.**
- Lanthina** *Flem.* Brit. Anim. 1828. — Male pro **Janthina.** — **Trochoidea.**
- Laplysia** *Linn.* Syst. Nat. 12^e éd. 1767. — Male pro **Aplysia.** — **Crypsibranchia.**
- Laplysidae** . . . Penny Cyclop. xiv, 1839. *Laplysia.* **Crypsibranchia.**
- Larva** *Humph.* Mus. Calonn. 1797. *Larva.* = **Fissurella.** — **Patelloidea.**
- Lasaea** *Brown* Conch. Brit. 1827. *λάσιος*, hispidus. **Conchacea.**
- Lasmigona** *Rafn.* Cont. Monogr. Biv. 1831. *έλασμα*, lamina; *γώνος*, angulus. **Naïadea.**
- Lasmónes** *Rafn.* Cont. Monogr. Biv. 1831. *έλασμα*, lamina; *μόνος*, unus. **Naïadea.**
- Lastena** *Rafn.* Ann. sc. phys. Brux. v, 1820. *λάστη*, meretrix. **Naïadea.**
- Lathyra** *Andrz.* Bull. Mosc. 1830. *Lathyrus.* = **Buccinum.** — **Buccinea.**
- Lathyrus** *Menke* Syn. meth. Moll. 1830. *λάθυρος*, cicercula. **Purpuracea.**
- Latiaxis** *Swains.* Treat. Malac. 1840. *Latus; Axis.* **Purpuracea.**
- Latirus** *Montf.* Conchyl. Syst. 1810. *λάθυρος*, planta quæd. leguminosa. **Purpuracea.**
- Latomus** *Fitz.* Syst. Verzeichn. 1833; *λατόμος*, lapicida. **Helicea.**
- Latona** *Schum.* Essai N. Syst. 1817. *Latona* (Nom. mythol.). **Nymphacea.**
- Lavignon** *Cuv.* R. anim. 1817. *Lavignon* (vox Gallica), *Hiatula.* **Mastracea.**
- Lavignonus** *Féruss.* Tabl. Syst. d. Moll. 1821. *Lavignon.* **Mastracea.**
- Leachia** *Lesu.* Journ. Acad. Philad. II, 1821. *Dic. LEACH.* **Octocera.**
- Leachia** *Risso* Eur. mérid. IV, 1826. *Dic. LEACH.* **Turbinea.**
- Lecanomphalus** *Agass.* in *Charp.* Cat. Moll. Suiss. 1837. *λεκάνη*, patina; *όμφαλός*, umbilicus. **Pulmon.**
- Leda** *Schum.* Essai N. Syst. 1817. *Λήδα* (Nom. mythol.). **Arcacea.**
- Leguminaria** *Schum.* Essai N. Syst. 1817. *Legumen.* **Solenacea.**
- Lella** *Gray* Syn. Brit. Mus. 1840. *Vox euphon.* **Naïadea.**
- Lelodomus** *Swains.* Treat. Malac. 1840. *λεῖος*, lævis; *δόμος*, domus. **Buccinea.**
- Lelostoma** *Swains.* Treat. Malac. 1840. *λεῖος*, lævis; *στόμα*, os. **Purpuracea.**
- Lelostoma** *Swains.* Treat. Malac. 1840. *λεῖος*, lævis; *στόμα*, os. **Helicea.**
- Lembulus** *Leach* (*Risso* Europ. mérid. IV, 1826). *Lembulus.* **Arcacea.**
- Lemintina** *Risso* Eur. mérid. IV, 1826. *Vox barb.* **Trochoidea.**
- Lendix** *Humph.* Mus. Calonn. 1797. *Vox barb.* **Helicea.**
- Lenticularia** *Gray* Syn. Brit. Mus. 1840. *Lenticula.* **Conchacea.**
- Lentidium** *Crist. et Jan* (*Philippi* Moll. sic. I, 1836). *Lens* (dimin. græc.). **Lithophaga.**
- Lentigo** *Klein* Tent. Meth. Ostr. 1753. *Lentigo.* **Strombea.**

- Lentillaria** Schum. Essai N. Syst. 1817. *Lens* (dimin.). **Veneracea.**
- Leonia** Gray Syn. Brit. Mus. 1840. *Leo*. **Pulmonata.**
- Lepadites** Germ. in Keferst. Teutschl. iv, 1827. *Lepas*. = **Aptychus.** — **Ammonitea?**
- Lepeta** Gray Syn. Brit. Mus. 1840. *Vox euphon.* **Cyclobranchia.**
- Lepidochitona** Gray Lond. Med. Repos. 1821. *λεπίς*, squama; *χίτων*, tunica. **Chitonacea.**
- Lepidopleurus** Leach (*Risso Eur. mérid.* iv, 1826). *λεπίς*, squama; *πλευρόν*, latus. **Cyclobranchia.**
- Leptaena** Dalm. Vet. Acad. Handl. Holm. 1827. *λεπτός*, tenuis. **Terebratulacea.**
- Leptagonia** M'Coy Carb. Foss. Irel. 1844. *λεπτός*, tenuis; *γωνία*, angulus. **Brachiopoda.**
- Leptinaria** Beck Ind. Moll. Mus. Pr. 1837. *λεπτός*, tenuis. **Helicea.**
- Leptoclinum** M. Edw. N. Ann. Mus. 1841. *λεπτός*, tenuis; *κλίνη*, cubile. **Tunicata.**
- Leptoconchus** Rüpp. Proc. Zool. Soc. 1834. *λεπτός*, tenuis; *κόγχος*, concha. **Trochoidea.**
- Leptoconus** Swains. Treat. Malac. 1840. *λεπτός*, tenuis; *κῶνος*, conus. **Conea.**
- Leptodea** Rafn. Ann. sc. nat. Brux. v, 1820. *λεπτός*, tenuis. **Naiadea.**
- Leptodomus** M'Coy Carb. Foss. Irel. 1844. *λεπτός*, tenuis; *δόμος*, domus. **Myacea.** λεπτόδομος λέπτινός
λεπτοδομίας
- Leptolimnea** Swains. Treat. Malac. 1840. *λεπτός*, tenuis; *Limnea*. **Limnaeacea.**
- Lepton** Turt. Conch. Sus. Brit. 1822. *λεπτός*, tenuis. **Solenacea.**
- Leptopoda** Gray Lond. Med. Repos. 1821. *λεπτός*, tenuis; *πούς*, pes. **Elatobranchia.**
- Leptospira** Swains. Treat. Malac. 1840. *λεπτός*, tenuis; *σπείρα*, spira. **Helicea.**
- Leptoteuthis** H. v. Meg. Mus. Senkenb. i, 2, 1834. *λεπτός*, tenuis; *τευθίς*, loligo. **Decacera.**
- Leptoxis** Rafn. Journ. de Phys. . . . *λεπτός*, tenuis; *ὄξις*, acetabulum. **Limnaeacea.**
- Leucochroa** Beck Ind. Moll. Mus. Pr. 1837. *λευκός*, albus; *χρόα*, color. **Helicea.**
- Leuconia** Gray in Turt. Brit. Shells. . . . *Λεύκων* (Nom. propr.). **Pulmonata.**
- Leucophthalmus** Kæn. Ic. Foss. Sect. i, 1825. *λευκός*, albus; *ὀφθαλμός*, oculus. **Tunicata?**
- Leucostoma** Swains. Treat. Malac. 1840. *λευκός*, albus; *στόμα*, os. **Helicea.**
- Leucotis** Swains. Treat. Malac. 1840. *λευκός*, albus; *οὔς*, auris. **Sigaretea.**
- Leucotus** Sow. Conch. Man. ed. ii, 1842. — Male pro **Leucotis.** — **Sigaretea.**
- Libera** Haan Mon. Amm. et Gon. 1825. *Liber*. **Cephalopoda.**
- Libitina** Schum. Essai N. Syst. 1817. *Libitina* (Nom. mythol.). **Carditacea.**
- Licarea** Gray Syn. Brit. Mus. 1840. *Vox euphon.* **Arcacea.**
- Lichas** Stein *Λίχης* (Nom. mythol.). **Conchacea.**
- Licinia** Brown Hist. Jamaic. 1756. *Licinius* (Nom. propr.). **Pulmonata.**
- Licium** Humph. Mus. Calonn. 1797. *Licium*. = **Ovula.** — **Involuta.**
- Ligati** d'Orb. Paléont. Fr. Crét. i, 1840. *Ligo*. **Ammonitea.**
- Ligula** Humph. Mus. Calonn. 1797. *Ligula*. **Turbinea.**
- Lígula** Cuv. Tabl. élém. 1798. *Ligula*. **Brachiopoda.**
- Ligula** Montf. Test. Brit. Suppl. 1808. *Ligula*. **Nymphacea.**

- Ligula** Leach (*Lam. Hist. n. An. s. vert. v, 1818*). *Ligula. Mactracea.*
- Ligumia** Swains. *Treat. Malac. 1840. Legumen (vox deprav.). Naïadea.*
- Liguuæ** Féruss. *Tabl. syst. d. Moll. 1821. Liguus. Helicea.*
- Liguus** Montf. *Conchyl. syst. II, 1810. Ligo. Helicea.*
- Lima** Brug. *Encycl. méth. I, 1791. Lima. Pectinea.*
- Limacea** Menke *Syn. meth. Moll. 1828. Limax. Geophila.*
- Limacella** Brard *Hist. Coq. 1815. Limax (dimin.). Limacea.*
- Limacella** Blainv. *Journ. de Phys. 1817. Limax (dimin.). Limacea.*
- Limacellus** Féruss. *Tabl. syst. d. Moll. 1821. Limax (dimin.). Limacea.*
- Limacellus** Turt. *Man. L. et Fr. W. Shells. 1831. Limax (dimin.). Limacea.*
- Limaces** Féruss. *Tabl. syst. d. Moll. 1821. Limax. Geophila.*
- Limacia** Hartm. *N. Alpina. I, 1821. Limax. Limacea.*
- Limacidae** Guild. *Transact. Linn. Soc. XIV, 1824. Limax. Geophila.*
- Limacina** Cuv. *R. anim. 1817. Limax. Hyaleacea.*
- Limacina** Hartm. *N. Alpina. I, 1821. Limax. Helicea.*
- Limacina** Wieg. *Handb. Zool. 1832. Limax. Geophila.*
- Limacinea** Blainv. *Man. Malac. 1825. Limacina. Geophila.*
- Limacinidae** Gray *Syn. Brit. Mus. 1840. Limacina. Pteropoda.*
- Limacoides** Fitz. *System. Verz. 1833. Limax. Geophila.*
- Limatula** Wood *Mag. Nat. Hist. 1839. Lima. Ostrucea.*
- Limax** Linn. *Syst. Nat. ed. II, 1740. Limax. Limacea.*
- Limex** Bronn *Ergebn. m. Reis. II, 1832. Lima. Pectinea.*
- Limicolaria** Schum. *Essai N. Syst. 1817. Limicola. Helicea.*
- Limnæa** Blainv. *Dict. Sc. nat. XXXII, 1824. Limnæa. Limnophila.*
- Limnæinae** Swains. *Treat. Malac. 1840. Limnæa. Limnophila.*
- Limnæa** Poli *Test. utr. Sicil. I, 1791. λιμναῖος, lacustris. Naïadea.*
- Limnæa** Beck *Ind. Moll. Mus. Pr. 1837. λιμνη, lacus. Limnæacea.*
- Limnæacea** Menke *Syn. Meth. Moll. 1828. Limnæa. Limnophila.*
- Limnæadæ** Guild. *Zool. Journ. 1828. Limnæus. Limnophila.*
- Limnæadea** Beck *Ind. Moll. Mus. Pr. 1837. Limnæus. Limnophila.*
- Limnæidae** Brod. *Penny Cyclop. XIV, 1839. Limnæus. Limnophila.*
- Limnæoderma** Poli *Test. utr. Sicil. I, 1791. λιμναῖος, paludosus; δέρμα, cutis. Naïadea.*
- Limnæus** Menke *in Pfeiff. d. L. u. S. W. Moll. I, 1821. λιμναῖος, paludosus. Limnæacea.*
- Limnæa** Sow. *Conch. Man. 1840. — Male pro Limnæus. — Limnæacea.*
- Limnæadæ** Jeff. *Limnæa. Limnæacea.*
- Limnæus** Drap. *Tabl. Moll. Fr. 1801. — (Vid. Limnæus). — Limnæacea.*

- Limnocochlides** Latr. Fam. natur. 1825. λίμνη, lacus; κοχλῆς, cochlea. **Coelopnoa.**
- Limnophila** Menke Syn. Meth. Moll. 1828. λίμνη, lacus; φιλέω, amo. **Coelopnoa.**
- Limnophysa** Fitz. Syst. Verzeichn. 1833. λίμνη, lacus; φούσα, vesica. **Limnaeacea.**
- Limnopsis** . . . — Male pro **Limopsis.** — **Arcacea.**
- Limnostreue** Féruss. Moll. terr. et fl. 1819. λίμνη, lacus; ὄστρεον, ostrea. **Limnophila.**
- Limoarca** Münst. Jahrb. f. Min. 1832. Lima; Arca. = **Linea.** — **Pectinea.**
- Limopsis** Sassi Giorn. Ligust. 1827. Lima; ὄψις, facies (vox hybr.). **Arcacea.**
- Linguella** Blainv. Dict. Sc. nat. xxxii, 1824. Lingua (dimin.). **Phyllidiacea.**
- Lingula** Brug. Encycl. méth. i, 1791. Lingua. **Lingulacea.**
- Lingulacea** Menke Syn. Meth. Moll. 1828. Lingula. **Brachiopoda.**
- Lingularia** Rafin. Cont. Monogr. Biv. 1831. Lingula. **Brachiopoda.**
- Lingulidae** Gray Syn. Brit. Mus. 1840. Lingula. **Brachiopoda.**
- Liopa** Gray? Syn. Brit. Mus. 1840. λῆϊος, lævis; ὀπή, foramen. **Gymnobranchia.**
- Lippistes** Montf. Conchyl. syst. 1810. Lippus. = **Delphinula.** — **Trochoidea.**
- Liria** Gray in Phil. Mag. et Journ. 1824. Liri, Adans (vox barb.). **Umbrellacea.**
- Liriodon** Bronn Leth. geogn. i, 1834. — Male pro **Lyriodon.** — **Trigoniacea.**
- Listera** Turt. Conch. Ins. Brit. 1822. Dic. LISTER. **Maetracea.**
- Litharca** Gray Syn. Brit. Mus. 1840. λίθος, lapis; Arca. **Arcacea.**
- Lithedaphus** Owen in Reeve Conch. syst. ii, 1842. λίθος, lapis; ἕδαφος, solum. **Capulea.**
- Lithoclypus** λίθος, lapis; Clypeus (vox hybr.). = **Paludina.** — **Turbinea.**
- Lithodomus** Cuv. R. anim. 1817. λιθοδόμος, cæmentarius. **Mytilacea.**
- Lithoglyphus** Ziegl. (Menke Syn. meth. Moll. 1828). λιθογλύφος, lapicida. **Turbinea.**
- Lithoglypter** Fitz. Syst. Verz. 1833. λιθογλύπτῆς, lapicida. **Turbinea.**
- Lithophaga** Blainv. Dict. Sc. nat. xxvii, 1823. Lithophagus. **Mytilacea.**
- Lithophagidae** Brod. Penny Cyclop. xiv, 1839. Lithophagus. **Mytilacea.**
- Lithophagus** Meg. Berl. Mag. 1811. λίθος, lapis; φάγω, comedo. = **Lithodomus.** — **Mytilacea.**
- Litiopa** Rang Man. Hist. Moll. 1829. λιτός, simplex; ὀπή, foramen. **Buccinea.**
- Littorina** Féruss. Tabl. syst. d. Moll. 1821. Littus. **Turbinea.**
- Littorinidae** Gray Syn. Brit. Mus. 1840. Littorina. **Turbinea.**
- Littorinidae** d'Orb. Paléont. Crét. Fr. ii, 1842. Littorina. **Turbinea.**
- Litultes** Breyn Diss. de Polyth. 1732. Lituus. **Nautila.**
- Litultus** d'Orb. Tabl. méth. Cephal. 1825. Lituus (deprav.). **Nautila.**
- Lituus** Breyn Diss. de Polyth. 1732. Lituus. **Nautila.**
- Lituus** Humph. Mus. Calonn. 1797. Lituus. **Cyclostomacea.**
- Livona** Gray Syn. Brit. Mus. 1840. Vox barb. **Trochoidea.**
- Lobaria** Müll. Zool. Dan. Prodr. 1776. Lobus. **Acera.**

- Lobaria** Schum. Essai N. Syst. 1817. *Lobus*. **Solenacea**.
- Lobatula** Flem. Brit. Anim. 1828. *Lobus*. **Nautilia**.
- Loligidæ** d'Orb. Moll. Canar. 1837. *Loligo*. **Decacera**.
- Loliginea** Ehrenb. Symb. phys. 1831. *Loligo*. **Decacera**.
- Loligo** Lam. Mém. Soc. d'hist. nat. 1798. *Loligo*. **Decacera**.
- Loligoidea** Lesu. Journ. Acad. Philad. 1821. *Loligo*. **Decacera**.
- Loligopsidæ** (d'Orb.) Gray Syn. Brit. Mus. 1840. *Loligopsis*. **Decacera**.
- Loligopsis** Lam. Anim. s. vert. vii, 1822. *Loligo*; ὄψις, facies (vox hybr.). **Decacera**.
- Lomastoma** Rafn. Journ. de Phys. . . . λῶμα, limbus; στόμα, os. **Limnæacea**.
- Lomastomæ** Féruss. Tabl. syst. d. Moll. 1821. *Lomastoma*. **Helicea**.
- Loncosilla** Rafn. Cont. Monogr. Biv. 1831. λόγχη, lancea (dimin. corrupt.). **Naïadea**.
- Longæva** Meg. in Menke Syn. meth. Moll. ed. ii, 1830. *Longævus*. **Helicea**.
- Loripes** Poli Test. utr. Sicil. 1791. *Lorus*; *Pes*. **Nymphæacea**.
- Loripoderma** Poli Test. utr. Sicil. 1795. *Loripes*; δέρμα, cutis (vox hybr.). **Nymphæacea**.
- Lotorium** Montf. Conchyl. syst. ii, 1810. *Lotorium*. **Purpuracea**.
- Lottia** Gray Philos. Transact. 1833. *Vox euphon*. **Umbrellacea**.
- Lottiadæ** Gray Syn. Brit. Mus. 1840. *Lottia*. **Umbrellacea**.
- Loxoceras** M'Coy Carb. Foss. Irel. 1844. λοξός, obliquus; κεράς, cornu. **Nautilia**.
- Loxonema** Phill. Palæoz. Foss. 1841. λοξός, obliquus; νῆμα, filum. **Trochoidea**.
- Loxota** Agass. in Charp. Cat. Moll. Suiss. 1837. λοξότης, obliquitas. **Pulmonata**.
- Lucapina** Gray Syn. Brit. Mus. 1840. *Vox euphon*. **Aspidobranchia**.
- Lucena** Oken Lehrb. Naturg. iii, 1815. *Luceo*. (**Lucerna** ?) **Helicea**.
- Lucerna** Humph. Mus. Calonn. 1797. *Lucerna*. **Helicea**.
- Lucernella** Swains. Treat. Malac. 1840. *Lucerna* (dimin.). **Helicea**.
- Lucerninæ** Swains. Treat. Malac. 1840. *Lucerna*. **Helicea**.
- Luciacea** Menke Syn. meth. Moll. ed. ii, 1830. *Luciæ*. **Tethya**.
- Luciæ** Sav. Descr. Egypt. xxii, 1827. *Lux*. **Tethya**.
- Lucidæ** Mac L. Tr. Linn. Soc. Lond. xiv, 1825. *Lucidus*. **Tethya**.
- Lucidella** Swains. Treat. Malac. 1840. *Lucidus* (dimin.). **Helicea**.
- Lucidula** Swains. Treat. Malac. 1840. *Lucidus* (dimin.). **Helicea**.
- Lucina** Brug. Encycl. méth. i, 1791. *Lucina* (Nom. mythol.). **Nymphæacea**.
- Lucinadæ** Flem. Brit. Anim. 1828. *Lucina*. **Nymphæacea**.
- Lucinidæ** d'Orb. Moll. Canar. 1837. *Lucina*. **Nymphæacea**.
- Lucinoides** Blainv. Man. Malac. 1825. *Lucina*. **Nymphæacea**.
- Luna** Klein Tent. Meth. Ostr. 1753. *Luna*. **Trochoidea**.
- Lunatus** Humph. Mus. Calonn. 1797. *Luno*. **Trochoidea**.

- Lunulacardium** *Münst.* Beitr. Petref. III, 1840. *Lunula*; *Cardium*. **Cardiacea.**
- Luponia** *Gray* Descr. Cat. Shells Cypr. 1832. *Lupon*, *Adans* (vox barb.). **Involuta.**
- Lutea** *Brown* Conch. Brit. 1827. *Luteus*. **Trochoidea.**
- Luticola** *Goldf.* *Lutum*; *colo.* = **Unio.** — **Naïadea.**
- Lutraria** *Lam.* Syst. An. s. vert. 1802. *Lutum* (vox deprav.). **Myacea.**
- Lutricola** *Blainv.* Dict. Sc. nat. xxxii, 1824. *Lutum*; *colo* (vox deprav.). **Myacea.**
- Lychnus** *Matheron* Ann. d. sc. du midi de la Fr. 1832. *λύχνος*, lampas. **Turbineu.**
- Lymnaea** *Swains.* Treat. Malac. 1840. *λυμνῶς*, palus. **Naïadea.**
- Lymnaea** *Lam.* Syst. An. s. vert. 1801. — Male pro. **Limnaea.** — **Limnaeacea.**
- Limnaeana** *Reeve* Proc. Zool. Soc. 1841. *Limnaea*. **Limnophila.**
- Limneidae** *d'Orb.* Moll. Canar. 1837. *Limnaea*. **Limnophila.**
- Lymneus** . . . — (Vid. **Limnaeus**). — **Limnaeacea.**
- Lymnia** *λυμνη*, lacus. ?
- Lymnium** *Oken* Lehrb. d. Naturg. III, 1815. *λυμνη*, lacus. **Naïadea.**
- Lymnus** *Montf.* Conchyl. syst. II, 1810. *λυμνη*, lacus. **Limnaeacea.**
- Lyonsia** *Turt.* Conch. Sus. Brit. 1822. *Dic.* LYONS. **Myacea.**
- Lyridon** *Sow.* in *Fisch. W.* Bibliogr. palæont. 1834. — (Vid. **Lyriodon**). — **Trigoniacea.**
- Lyrina** *Zbrz.* N. Mém. Ac. Mosc. III, 1834. *λύρα*, lyra.
- Lyriodon** *Bronn* Leth. geogn. I, 1834. *λύρα*, lyra; *ὀδών*, dens. **Trigoniacea.**
- Lyredon** *Goldf.* Petref. Germ. 1826. *λύρα*, lyra; *ὀδών*, dens. **Trigoniacea.**
- Lyrostoma** *Swains.* Treat. Malac. 1840. *λύρα*, lyra; *στόμα*, os. **Helicea.**
- Lysianassa** *Münst.* in *Goldf.* Petref. 1826. *Λυσιάνασσα* (Nom. mythol.). **Myacea.**
- Machrochisma** *Swains.* Treat. Malac. 1840. — (Vid. **Macrochisma**). — **Patelloidea.**
- Maclurita** *Lesu.* Journ. Ac. Philad. I, 1818. *Dic.* MACLURE. **Trochoidea.**
- Macoma** *Leach* Thoms. Ann. of Philos. 1819. *Vox euphon.* **Nymphacea.**
- Macrilia** *Rafn.* Cont. Monogr. Biv. 1831. *μακρός*, longus; *ιλία* (vox hybr.). **Terebratulacea.**
- Macrocephali** *Buch* Ann. sc. nat. déc. 1829. *μακρός*, longus; *κεφαλή*, caput. **Ammonitea.**
- Macroceramus** *Guild.* Zool. Journ. 1828. *μακρός*, longus; *κεραμὸς*, testa. **Helicea.**
- Macrocheilus** *Phill.* Palæoz. Foss. 1841. *μακρός*, longus; *χείλος*, labrum. **Trochoidea.**
- Macrochisma** *Gray* Syn. Brit. Mus. 1840. *μακρός*, longus; *σχίσμα*, fissura. **Patelloidea.**
- Macrocyclis** *Beck* Ind. Moll. Mus. Pr. 1837. *μακρός*, longus; *κύκλος*, circulus. **Helicea.**
- Macrodon** *Buchan.* in *Murch.* Geol. Chek. . . . *μακρός*, longus; *ὀδών*, dens. **Arcacea.**
- Macrodontes** *Swains.* Treat. Malac. 1840. *μακρός*, longus; *ὀδούς*, dens. **Helicea.**
- Macromphalus** *Wood* Ann. a. Mag. n. H. IX, 1842. *μακρός*, longus; *ὀμφαλός*, umbo. **Buccinea.**
- Macrospira** *Guild.* in *Swains.* Treat. Malac. 1840. *μακρός*, longus; *σπείρα*, spira. **Helicea.**
- Macrostoma** *Latr.* Fam. natur. 1825. *μακρός*, longus; *στόμα*, os. = **Adeloderma.**

- Macrostomae** Menke Syn. meth. Moll. ed. II, 1830. μακρός, longus; στόμα, os. **Helicea.**
- Macrostomata** Reeve Proc. Zool. Soc. 1841. *Macrostoma*. **Aspidobranchia.**
- Macrostomidae** Brod. Penny Cyclop. XIV, 1839. *Macrostoma*. **Aspidobranchia.**
- Macrota** Agass. in Charp. Cat. Moll. Suiss. 1837. μακρότης, longitudo. **Pulmonata.**
- Macrotrachiae** Swains. Treat. Malac. 1840. μακρός, longus; τραχὺς, asper. **Acephala.**
- Mactra** Klein Tent. Meth. Ostr. 1753. μάκτρα, mactra. **Arcacea.**
- Mactra** Linn. Syst. Nat. X ed. 1758. μάκτρα, mactra. **Mactracea.**
- Mactracea** Latr. Fam. natur. 1825. *Mactra*. **Conchacea.**
- Mactracidae** d'Orb. Moll. Canar. 1836. *Mactra*. **Conchacea.**
- Mactrudae** Flem. Brit. Anim. 1828. *Mactra*. **Conchacea.**
- Mactresia** Gray Syn. Brit. Mus. 1840. *Mactra*. **Myacea.**
- Mactridae** Gray Syn. Brit. Mus. 1840. *Mactra*. **Conchacea.**
- Mactrina** Brown Conch. Brit. 1827. *Mactra*. **Conchacea.**
- Mactroides** Blainv. Man. Malac. 1825. *Mactra*. **Veneracea.**
- Mactromya** Agass. Moll. foss. III, 1842. *Mactra*; *Mya*. **Myacea.**
- Mactrula** Risso Eur. mérid. IV, 1826. *Mactra*. **Conchacea.**
- Magas** Sow. Min. Conch. II, 1816. μαγὰς, pons. **Terebratulacea.**
- Magdala** Leach (Brown Conch. Brit. 1827). *Vox barb.* **Myacea.**
- Magilus** Montf. Conchyl. syst. 1810. *Vox barb.* **Vermetea.**
- Malacozoaria** Blainv. Journ. de Phys. 1816. μαλακός, mollis; ζωάριον, animalculus. = **Mollusca.**
- Maldaniae** Brown Conch. Brit. 1844. *Vox euphon.* **Pteropoda?**
- Malentozouria** Blainv. Journ. de Phys. 1816. μαλός, mollis; έντομός, insectus; ζωάριον. **Mollusca.**
- Malleacea** Menke Syn. meth. Moll. ed. II, 1830. *Malleus*. **Monomya.**
- Malleidae** Brod. Penny Cyclop. XIV, 1839. *Malleus*. **Monomya.**
- Malleus** Lam. Syst. An. s. vert. 1801. *Malleus*. **Malleacea.**
- Malybe** Gray Syn. Brit. Mus. 1840. μαλός, mollis; ὕβος, gibbus. **Gymnobranchia.**
- Mamilla** Schum. Essai N. Syst. 1817. *Mamilla*. **Trochoidea.**
- Mamillaria** Swains. Treat. Malac. 1840. *Mamilla*. **Trochoidea.**
- Mamma** Klein Tent. Meth. Ostr. 1753. *Mamma*. **Trochoidea.**
- Mammaria** Müll. Zool. Dan. Prodr. 1776. *Mamma*. **Asciadiacea.**
- Mangelia** Leach (Risso Eur. mérid. IV, 1826). *Vox euphon.* **Purpuracea.**
- Maravignia** Arad. et Magg. Sunto di 4 mem. Malac. 1841. Dic. MARAVIGNI. **Trochoidea.**
- Margarita** Leach Zool. Miscell. I, 1814. μαργαρίτης, margarita. **Aviculacea.**
- Margarita** Leach in Thoms. Ann. Phil. 1819. μαργαρίτης, margarita. **Trochoidea.**
- Margaritacea** Blainv. Dict. Sc. nat. XXXII, 1824. *Margarita*. **Monomya.**
- Margaritana** Schum. Essai N. Syst. 1817. *Margarita*. **Naiadea.**

- Margaritifera** *Humph.* Mus. Calonn. 1797. *Margarita*; *fero.* = **Avicula.** — **Mytilacea.**
- Margaritiphora** *Meg.* Berl. Mag. 1811. *μαργαρίτης*, margarita; *φορὸς*, ferens. **Aviculacea.**
- Margaritites** *Auct.* *Margarita.* **Mytilacea.**
- Marginatae** *Féruss.* Tabl. Syst. d. Moll. 1821. *Margino.* **Helicea.**
- Marginella** *Lam.* Syst. An. s. vert. 1801. *Margo* (dimin.). **Involuta.**
- Marginelladae** *Flem.* Brit. Anim. 1828. *Marginella.* **Involuta.**
- Marginellinae** *Swains.* Treat. Malac. 1840. *Marginella.* **Involuta.**
- Marginellus** *Montf.* Conchyl. Syst. II, 1810. *Marginella.* **Involuta.**
- Marinula** *King* Zool. Journ. 1831. *Marinus.* **Auriculacea.**
- Marisa** *Gray* Philos. Mag. et Journ. 1824. *Vox euphon.* **Trochoidea.**
- Marmarostoma** *Swains.* Elem. mod. Conch. 1835. *μάρμαρος*, fulgens; *στόμα*, os. **Trochoidea.**
- Marsenia** *Leach* (*Wood* Ann. a. Mag. n. H. 1842). *Vox euphon.* **Scutibranchia.**
- Marsyas** *Oken* Lehrb. Naturg. III, 1815. *Μαρσύας* (Nom. mythol.). **Auriculacea.**
- Martesia** *Leach* (*Blainv.* Dict. Sc. nat. xxxii, 1824). *Martes.* **Myacea.**
- Martinia** *M'Coy* Carb. Foss. Irel. 1844. *Dic.* MARTIN. **Brachiopoda.**
- Mastonia** *Hinds* Ann. et Mag. N. H. 1843. *μαστός*, mamma. **Cerithiacea.**
- Mastus** *Beck* Ind. Moll. Mus. Pr. 1837. *μαστός*, mamilla. **Helicea.**
- Maxillatae** *Féruss.* Moll. terr. et fl. 1819. *Maxilla.* **Helicea.**
- Medoria** *Leach* (*Gray* Syn. Brit. Mus. 1840). *Vox euphon.* **Trochoidea.**
- Megadesma** (*Bowd.*) *Sow.* Gen. Shells. xvi, 1823. *μέγας*, magnus; *δέσμα*, vinculum. **Cycladea.**
- Megadomus** *Swains.* Treat. Malac. 1840. *μέγας*, magnus; *δόμος*, domus. **Naïadea.**
- Megalodon** *Sow.* Min. Conch. vi, 1827. *μέγας*, magnus; *ὄδων*, dens. **Mytilacea.**
- Megalodus** *Goldf.* Petref. Germ. II, 1834. *μέγας*, magnus; *ὄδους*, dens. = **Megalodon.** — **Mytil.**
- Megalomastoma** *Guild.* (*Sow.* Conch. Man. ed. II, 1842). *μέγας*; *λοῖμα*, limbus; *στόμα*, os. **Cyclost.**
- Megapterygia** *Latr.* Fam. natur. 1825. *μέγας*, magnus; *πτέρυξ*, ala. **Pteropoda.**
- Megarima** *Rafn.* Journ. de Phys. VIII. . . . *μέγας*, magnus; *Rima* (vox hybr.). **Brachiopoda.**
- Megarites** *Rafn.* Cont. Monogr. Biv. 1831. *μέγαρον*, domus. **Terebratulacea.**
- Megaspira** *Lea* Observ. on Unio, II, 1835. *μέγας*, magnus; *σπείρα*, spira. **Helicea.**
- Megastoma** *Blainv.* *μέγας*, magus; *στόμα*, os. *μεγάστομα*,
- Megastomatae** *Blainv.* Syst. Conchyl. . . . *Megastoma.*
- Meghimatium** *V. Hass.* in *Fér.* Bull. Sc. nat. 1824. *μέγας*, magnus; *ιμάτιον*, vestis. **Limacea.**
- Melacantha** *Swains.* Treat. Malac. 1840. *μέλας*, niger; *ἄκανθα*, aculeus. **Turbinea.**
- Meladomus** *Swains.* Treat. Malac. 1840. *μέλας*, niger; *δόμος*, domus. **Turbinea.**
- Melafusus** *Swains.* Treat. Malac. 1840. *μέλας*, niger; *Fusus* (vox hybr.). **Turbinea.**
- Melampa** *Schweigg.* Handb. d. Naturg. 1820. *Melampus.* **Auriculacea.**
- Melampus** *Montf.* Conchyl. Syst. 1810. *μέλας*, niger; *πούς*, pes. **Auriculacea.**

- Melanea** Sow. Min. Conchyl. III, 1819. *Melanea* (Nom. mythol.) = **Melania**. — **Turbinea**.
- Melanella** Swains. Treat. Malac. 1840. *Melanea*. **Turbinea**.
- Melania** Lam. Syst. An. s. vert. 1801. *μελανία*, nigritudo. **Turbinea**.
- Melaniadae** Gray Syn. Brit. Mus. 1840. *Melania*. **Turbinea**.
- Melaniana** Reeve Proc. Zool. Soc. 1841. *Melania*. **Turbinea**.
- Melanianae** Swains. Treat. Malac. 1840. *Melania*. **Turbinea**.
- Melanidae** d'Orb. Moll. Canar. 1837. *Melania*. **Turbinea**.
- Melanides** Latr. Fam. natur. 1825. *Melania*. **Trochoidea**.
- Melanithes** Swains. Treat. Malac. 1840. *Melania*. **Turbinea**.
- Melanoides** Oliv. Voy. d. l'emp. Othom. 1804. *μέλας*, niger; *εἶδος*, forma. **Turbinea**.
- Melanopsis** Féruss. Essai méth. conch. 1807. *μέλας*, niger; *ὄψις*, facies. **Trochoidea**.
- Melarhappe** Megerle in Menke Syn. meth. Moll. 1828. *μέλας*, niger; *ῥαφή*, sutura. **Turbinea**.
- Melarhaphis** Henz (*Philippi* Moll. Sic. I, 1836). = **Melarhappe**. — **Turbinea**.
- Melas** Montf. Conchyl. syst. 1810. *μέλας*, niger. **Turbinea**.
- Melatoma** Swains. Treat. Malac. 1840. *μέλας*, niger; *τομή*, segmen. **Trochoidea**.
- Meleagrina** Lam. Hist. An. s. vert. VI, 1819. *Meleagris*. **Aviculacea**.
- Meleagris** Montf. Conchyl. syst. 1810. *Μελέαγρος* (Nom. mythol.) = **Turbo**. — **Trochoidea**.
- Melia** Fisch. W. Oryct. Mosc. 1837. *μελία*, fraxinus. **Nautilia**.
- Melibaea** Rang Man. Hist. Moll. 1829. *Μελίβοια* (Nom. propr.). **Tritoniacea**.
- Melina** Retz Nov. Testac. gen. 1788. *Melina*. **Malleacea**.
- Melo** (*Humph.*) Sow. Gen. of Shells. xxviii, 1827. *Melo*. **Coronata**.
- Melongena** Schum. Essai N. Syst. 1817. *μῆλον*, pomum; *γένος*, genus. **Purpuracea**.
- Mercenaria** Schum. Essai N. Syst. 1817. *Mercenarius*. **Veneracea**.
- Meretrix** Lam. Syst. An. s. vert. 1801. *Meretrix*. **Veneracea**.
- Meroë** Schum. Essai N. Syst. 1817. *Μερόη* (Nom. propr. geogr.). **Veneracea**.
- Merria** Gray Syn. Brit. Mus. 1840. *Nom. propr.* **Trochoidea**.
- Mesalia** Gray Syn. Brit. Mus. 1840. *Vox euphon.* **Trochoidea**.
- Mesodesma** Desh. Encycl. méth. II, 1830. *μέσος*, medius; *δέσμα*, vinculum. **Mastracea**.
- Mesodesmidæ** Gray Syn. Brit. Mus. 1840. *Mesodesma*. **Mastracea**.
- Mesodon** Rafn. Enum. and Acc. 1831. *μέσος*, medius; *ὄδων*, dens. **Helicea**.
- Mesomphyx** Rafn. Journ. de Phys. LXXXVIII, . . . *μέσος*, medius; *ὀμφαλός*, umbilicus? **Helicea**.
- Mesomyona** Latr. Fam. natur. 1825. *μέσος*, medius; *μῦς*, musculus. **Elatobranchia**.
- Metaptera** Rafn. Ann. Sc. phys. Brux. 1820. *μετά*, simul; *πτερόν*, ala. **Naïadea**.
- Metoptoma** Phill. Geol. Yorksh. 1836. *μετωπὸν*, frons; *τομή*, incisura. **Cyclobranchia**.
- Microconchus** Phil. in Murch. Sil. Syst. 1839. *μικρός*, parvus; *κόγχος*, concha. ?
- Microcosmus** Linn. Faun. suc. 1746. *μικρός*, parvus; *κόσμος*, mundus. **Ascidiaea**.

- Microcystis** Beck Ind. Moll. Mus. Pr. 1837. μικρός, parvus; κύστις, vesica. **Helicea.**
- Micropoda** Gray Lond. Med. Repos. 1821. μικρός, parvus; ποῦς, pes. **Monomya.**
- Micropterygia** Latr. Fam. natur. 1825. μικρός, parvus; πτέρυξ, ala. **Acera.**
- Microstomae** Menke Syn. meth. Moll. ed. II, 1830. μικρός, parvus; στόμα, os. **Helicea.**
- Microtoma** Swains. Treat. Malac. 1840. μικρός, parvus; τομή, segmen. **Purpuracea.**
- Millepes** Klein Tent. Meth. Ostr. 1753. *Millepes.* **Strombea.**
- Mitra** Lam. Syst. An. s. vert. 1801.μίτρα, mitra. **Volutacea.**
- Mitranae** Swains. Treat. Malac. 1840. *Mitra.* **Volutacea.**
- Mitrella** Risso Eur. mérid. IV, 1826. *Mitra.* (dimin.). **Buccinea.**
- Mitrella** Swains. Elem. mod. Conch. 1835. *Mitra* (dimin.). **Volutacea.**
- Mitreola** Swains. Elem. mod. Conch. 1835. *Mitra* (dimin.). **Volutacea.**
- Mitrula** Gray Lond. Med. Repos. 1821. *Mitra* (dimin.). **Capulea.**
- Mitralaria** Schum. Essai N. Syst. 1817. *Mitrula.* **Capulea.**
- Modiola** Lam. Syst. An. s. vert. 1801. *Modiolus.* **Mytilacea.**
- Modiolarea** Gray Syn. Brit. Mus. 1840. *Modiola; Arca.* **Mytilacea.**
- Modulus** Gray Syn. Brit. Mus. 1840. *Modulus.* **Trochoidea.**
- Mollia** (Plin.) Eichw. Zool. spec. 1829. *Mollis.* **Cephalopoda.**
- Mollusca** Linn. Syst. Nat. ed. X, 1758. *Molluscus.* **Gastropoda.**
- MOLLUSCA** Cuv. Ann. Mus. XIX, 1812. *Molluscus.* **Nomen Classis.**
- Molossus** Montf. Conchyl. syst. I, 1808. Μολοσσός (Nom. propr.). **Nautilia.**
- Monacha** Fitz. Syst. Verzeichn. 1833. *Monacha.* **Helicea.**
- Monilea** Swains. Treat. Malac. 1840. *Monile.* **Trochoidea.**
- Monoceros** Lam. Philos. Zool. 1809. μόνος, unus; κέρας, cornu. **Purpuracea.**
- Monochitonida** Flem. Brit. Anim. 1828. μόνος, unus; χιτών, tunica. **Tunicata.**
- Monoconcha** Klein Tent. Meth. Ostr. 1753. μόνος, unus; κόγχη, concha. **Gastropoda.**
- Monocondyla** Gray Syn. Brit. Mus. 1840. μόνος, unus; κονδύλη, tumor. **Naïadea.**
- Monocondylaea** d'Orb. in Guérin. Mag. Zool. 1835. μόνος, unus; κονδύλη, tumor. **Naïadea.**
- Monodaena** Eichw. Zool. spec. 1838. μόνος, unus; δάκνω, mordeo. **Myucea.**
- Monodon** Gerv. Cat. . . . μόνος, unus; ὄδων, dens. **Trochoidea.**
- Monodonta** Lam. Syst. An. s. vert. 1801. μόνος, unus; ὄδων, dens. **Trochoidea.**
- Monodontes** Montf. Conchyl. syst. II, 1810. μόνος, unus; ὄδων, dens. **Trochoidea.**
- Monoica** Blainv. Dict. Sc. nat. XXXII, 1824. μόνος, unus; οἰκέω, habito. **Gastropoda.**
- Monomya** Menke Syn. Meth. Moll. 1828. μόνος, unus; μῦς, musculus. **Ostracea.**
- Monomyuria** Lam. Philos. Zool. 1809. *Monomya.* **Acephala.**
- Monophora** Qu. et Gaim. Voy. Uran. 1824. μόνος, solus; φορὸς, ferens. **Thaliacea.**
- Monopleurobranchiata** Blainv. Man. Malac. 1825. μόνος; πλευρόν, latus; βράγχια. **Gastrop.**

- Monoplex** Perry Concholog. 1811. *μόνος*, solus; *πλέκω*, plico. **Purpuracea.**
- Monoptygma** Lea Contrib. to Geol. 1833. *μόνος*, solus; *πτύγμα*, plicatura. **Trochoidea.**
- Monotis** Bronn Jahrb. f. Min. 1830. *μόνος*, solus; *οὖς*, auris. **Aviculacea.**
- Monotygmata** Gray Syn. Brit. Mus. 1840. = **Monoptygma.** — **Trochoidea.**
- Montacuta** Turt. Conch. Ins. Brit. 1822. Dic. MONTAGU. **Myacea.**
- Montagua** Flem. Brit. Anim. 1828. Dic. MONTAGU. **Gymnobranchia.**
- Morio** Montf. Conchyl. syst. II, 1810. *Morio.* **Purpuracea.**
- Morula** Schum. Essai N. Syst. 1817. *Morum* (dimin.). **Purpuracea.**
- Moschites** Schneid. Samml. verm. Abh. 1784. *μόσχος*, vitulus. **Octocera.**
- Moulinia** Gratel. Ann. Soc. Linn. Bord. 1840. Dic. CH. DESMOULINS. **Helicinacea.**
- Mouretia** Sow. (nec Gray) Proc. Zool. Soc. 1835. *Mouret*, Adans. (vox barb.). **Umbrellacea.**
- Mulinia** Gray Proc. Zool. Soc. 1836. (Vox euphon.). **Conchacea.**
- Mülleria** Féruss. Mém. Soc. H. nat. 1823. Dic. O. FR. MÜLLER. **Aviculacea.**
- Multivalvia** Linn. Syst. Nat. ed. x, 1758. *Multus*; *Valva.* **Cyclobranchia.**
- Münsteria** Desl. Mém. Soc. Linn. Norm. v, 1835. Dic. COM. DE MÜNSTER. **Cephalopoda.**
- Murchisonia** Vern. et d'Arch. Bull. Soc. Géol. XII, 1841. Dic. MURCHISON. **Trochoidea.**
- Murex** Linn. Syst. Nat. ed. x, 1758. *Murex.* **Purpuracea.**
- Muricanthus** Swains. Treat. Malac. 1840. *Murex*; *Canthus.* **Purpuracea.**
- Muricidae** Flem. Brit. Anim. 1828. *Murex.* **Purpuracea.**
- Muricidea** Swains. Treat. Malac. 1840. *Murex.* **Purpuracea.**
- Muricinae** Swains. Treat. Malac. 1840. *Murex.* **Purpuracea.**
- Muricites** Schloth. Petref. 1820. *Murix.* **Purpuracea.**
- Musculites** Schläpf. in N. Alpin. I, 1821. *Musculus*; term. *της*. ?
- Musculus** Klein Tent. Meth. Ostr. 1753. *Musculus.* **Solenacea.**
- Musica** Humph. Mus. Calonn. 1797. *Musica.* **Volutacea.**
- Mutela** Scop. Introd. hist. nat. 1777. *Mutel*, Adans. (vox barb.). **Naiadea.**
- Mya** Linn. Syst. Nat. ed. x, 1758. *Mya.* **Myacea.**
- Myacea** Menke Syn. Meth. Moll. 1828. *Mya.* **Inclusa.**
- Myacites** Schloth. Petref. 1820. *Mya.* **Myacea.**
- Myadae** Flem. Brit. Anim. 1828. *Mya.* **Inclusa.**
- Myadora** Gray Ann. of nat. hist. IV, 1840. *Mya*; *Pandora.* **Myacea.**
- Myalina** Koninck Anim. foss. 1842. *Mya.* **Mytilacea.**
- Myariae** Latr. Fam. natur. 1825. *Mya.* **Inclusa.**
- Myatella** Brown Conch. Text Book, 1833. *Mya.* **Myacea.**
- Mycetopoda** d'Orb. in Guér. Mag. de Zool. 1835 *μύκης*, fungus; *πούς*, pes. **Naiadea.**
- Mycetopodidae** Gray Syn. Brit. Mus. 1840. *Mycetopus.* **Naiadea.**

- Mycetopus** *d'Orb.* Mag. Zool. 1835. *μύκης*, fungus; *πούς*, pes. **Naiadea.**
- Mycoda** *Fisch. W.* Mém. Natur. Mosc. vi, 1817. *μύκος*, mucus. **Mollusca.**
- Myidae** *Gray* Penny Cyclop. xiv, 1839. *Mya*. **Myacea.**
- Myochama** *Stutchb.* Zool. Journ. v, 1830. *Mya*; *Chama*. **Myacea.**
- Myoconcha** *Sow.* Min. Conch. v, 1824. *Mya*; *Concha*. **Cardiacea.**
- Myodora** *Gray* Syn. Brit. Mus. 1840. *Mya*; *δῶρον*, donum. **Myacea.**
- Myoparo** *Lea* Contrib. Geol. 1833. *Mya*; *Paro*. **Cardiacea.**
- Myophoria** *Bronn* Leth. geogn. i, 1835. *μῦς*, musculus; *φορέω*, fero. **Trigoniacea.**
- Myristica** *Swains.* Treat. Malac. 1840. *μυριστικὸς*, unguentarius. **Purpuracea.**
- Myrtea** *Turt.* Conch. Ins. Brit. 1822. *Myrtea* (Nom. mythol.). **Veneracea.**
- Mysca** *Turt.* Conch. Ins. Brit. 1822. *μύσκα*, musculus. **Naiadea.**
- Mysia** *Gray* Syn. Brit. Mus. 1840. *μύσος*, detestandum. **Conchacea.**
- Mytilacea** *Latr.* Fam. natur. 1825. *Mytilus*. **Elatobranchia.**
- Mytilicardes** *Blainv.* Man. Malac. 1825. *Mytilus*; *Cardium*. **Naiadea.**
- Mytilidae** *Flem.* Brit. Anim. 1828. *Mytilus*. **Mytilacea.**
- Mytilimeria** *Conr.* in *Loud.* Mag. (n. S.) i, 1837. *μύτιλος*, mytilus; *μερσία*, pars. **Mytilacea.**
- Mytilina** *Cantr.* — (Vid. **Mytulina**). — *Mytilus*. **Mytilacea.**
- Mytiloidea** *Fitz.* Syst. Verz. 1833. *μύτιλος*, mytilus; *εἶδος*, species. **Mytilacea.**
- Mytiloides** *Brongn.* in *Cuv.* Oss. foss. II, 1822. *μύτιλος*, mytilus; *εἶδος*, species. **Malleacea.**
- Mytilomya** *Cantr.* *Mytilus*; *Mya*. **Mytilacea.**
- Mytilus** *Linn.* Syst. Nat. x ed. 1758. *μύτιλος*, mytilus. **Mytilacea.**
- Mytulina** *Cantr.* Ann. Sc. nat. (2^e S.) vii, 1837. *Mytilus*. = **Mytilina**. — **Mytilacea.**
- Mytulites** *Schloth.* Petref. 1820. *Mytilus*. **Mytilacea.**
- Mytulus** *Cuv.* Tabl. élém. 1798. *μύτιλος*, mytilus. **Mytilacea.**
- Nacca** *Risso* Eur. mérid. iv, 1826. *Vox barb.* **Trochoidea.**
- Nacella** *Schum.* Essai N. Syst. 1817. *νάκη*, vellus. **Patellacea.**
- Nais** *Swains.* Treat. Malac. 1840. *ναΐος*, natans. **Naiadea.**
- Naiadea** *Menke* Syn. meth. Moll. 1830. *Naias* (Nom. mythol.). **Mytilacea.**
- Naiades** *Lam.* Philos. Zool. 1809. — (Vid. **Naiadea**). — **Mytilacea.**
- Naldea** *Swains.* Treat. Malac. 1840. *Nais* (Nom. mythol.). **Naiadea.**
- Naiidae** *Brod.* Penny Cyclop. xiv, 1839. *Nais*. **Naiadea.**
- Nana** *Schum.* Essai N. Syst. 1817. *Nanus*. **Buccinea.**
- Nanina** *Risso* Eur. mérid. iv, 1826. *Nom. propr.* **Buccinea.**
- Nanina** *Gray* Proc. Zool. Soc. 1834. *Nom. propr. hisp.* **Helicea.**
- Narica** *Récl.* (*d'Orb.* Paléont. Fr. Crét. II, 1842). ? **Trochoidea.**
- Nasa** *Flem.* Brit. Anim. 1828. — Male pro **Nassa**. — **Buccinea.**

- Nassa** (*Klein*) *Lam. Syst. An. s. vert.* 1801. *Nassa*. **Buccinea.**
- Nassinæ** *Swains. Treat. Malac.* 1840. *Nassa*. **Buccinea.**
- Natantia** *Flem. Brit. Anim.* 1828. *Natans*. **Cephalopoda.**
- Natica** *Adans. Hist. nat. du Sénégal.* 1757. *Natis*. **Turbinea.**
- Naticaria** *Swains. Treat. Malac.* 1840. *Natica*. **Turbinea.**
- Naticella** *Guild. (Swains. Treat. Malac.)* 1840. *Natica*. **Turbinea.**
- Naticidae** *Gray Syn. Brit. Mus.* 1840. *Natica*. **Trochoidea.**
- Naticina** *Gray Syn. Brit. Mus.* 1840. *Natica*. **Trochoidea.**
- Naticinæ** *Swains. Treat. Malac.* 1840. *Naticina*. **Turbinea.**
- Naticopsis** *M' Coy Carb. Foss. Irel.* 1844. *Natica*; ὄψις, facies. **Turbinea.**
- Naticus** *Montf. Conchyl. syst.* 1810. *Natis*. **Turbinea.**
- Naucum** *Schum. Essai N. Syst.* 1817. *Naucum*. **Acera.**
- Nautellipsites** *Park. Introd.* 1822. *Nautilus*; ἔλλειψις, ellipsis. **Ammonitea.**
- Nautilacées** *Lam. Philos. Zool.* 1809. *Nautilus*. **Nautilæa.**
- Nautilæa** *Haan Mon. Amm. et Gon.* 1825. *Nautilus*. **Siphoniphora.**
- Nautilidea** *Nautilus*. **Siphoniphora.**
- Nautilini** *Beyr. Beitr. Verstein.* 1837. *Nautilus*. **Nautilæa.**
- Nautilites** *Breyn Diss. de Polyth.* 1732. *Nautilus*; term. ἑτης. **Nautilæa.**
- Nautilites** *Latr. Fam. natur.* 1825. *Nautilus*; term. ἑτης. **Siphoniphora.**
- Nautilophora** *Gray Lond. Med. Repos.* 1821. ναυτιλος, nautilus; φορὸς, ferens. **Cephalopoda.**
- Nautilus** *Breyn Diss. de Polyth.* 1732. ναυτιλος, nautilus. **Nautilæa.**
- Navicella** *Lam. Anim. s. vert. vi,* 1822. *Navis* (dimin.). **Trochoidea.**
- Navicula** *Blainv. Man. Malac.* 1825. *Navis*. **Arcacea.**
- Nayades** *Lam. Hist. nat. An. s. vert. vi, 1,* 1819. *Naiadea* (gallice). **Mytilacea.**
- Naza** *Swains. Treat. Malac.* 1840. *Vox barb.* **Naïadea.**
- Neacera** *Gray Syn. Brit. Mus.* 1840. νεαίρα, nova. **Myucea.**
- Nebularia** *Swains. Treat. Malac.* 1840. *Nebula*. **Volutacea.**
- Nectia** *Gray Syn. Brit. Mus.* 1840. νηκτός, natans. **Trochoidea.**
- Nectopoda** *Blainv. Diet. Sc. nat. xxxii,* 1824. νηκτός, natans; ποῦς, pes. **Gastropoda.**
- Neithea** *Drouet Ann. Soc. Linn. Par.* 1824. Νηής (Nom. mythol.); θεά, dea. **Pectinea.**
- Nematobranchia** *Menke in literis* 1832. νῆμα, filum; βράγχια, branchiæ. **Gastropoda.**
- Nematura** *Sow. in Loud. Mag. (n. S.)* 1837. νῆμα, filum; οὐρά, cauda. **Trochoidea.**
- Neræa** *Gray in Ind. to Cuv. Griff. Anim. Kingd.* . . . = **Neacera.** — **Myucea.**
- Nereæa** *Less. Voy. de la Coq.* 1830. Νηρεΐς (Nom. mythol.). **Gymnobranchia.**
- Neretina** *Flem. Brit. Anim.* 1828. — (Vid. **Neritina**). — **Trochoidea.**
- Nerinea** *Defr. Dict. Sc. nat. xxxiv,* 1825. Νηρεΐς (Nom. mythol.). **Trochoidea.**

- Neripteron** Less. Voy. de la Coq. 1830. *νηρός*, natans; *πτερόν*, ala. **Trochoidea.**
- Nerita** Guett. Mém. Acad. Sc. Par. 1756. *Νηρίτης* (Nom. mythol.). **Trochoidea.**
- Neritacea** Latr. Fam. natur. 1825. *Nerita*. **Trochoidea.**
- Neritadæ** Flem. Brit. Anim. 1828. *Nerita*. **Trochoidea.**
- Neritella** Humph. Mus. Calonn. 1797. *Nerita* (dimin.). **Trochoidea.**
- Neritidæ** d'Orb. Moll. Canar. 1837. *Nerita*. **Trochoidea.**
- Neritina** Lam. Anim. s. vert. vi, 1822. *Nerita*. **Trochoidea.**
- Neritinae** Swains. Treat. Malac. 1840. *Neritina*. **Trochoidea.**
- Neritites** Schloth. Petrefactenk. 1820. *Nerita*. **Trochoidea.**
- Neritoidea** Humph. Mus. Calonn. 1797. *νηρίτης*; *εἶδος*, forma. = **Janthina.** — **Trochoidea.**
- Neritoides** Brown Conch. Brit. 1827. *Nerita*. **Trochoidea.**
- Neritopsis** Gray Syn. Brit. Mus. 1840. *νηρίτης*; *ὄψις*, facies. **Trochoidea.**
- Neritostoma** Klein Tent. Meth. Ostr. 1753. *νηρίτης*; *στόμα*, os. **Helicea.**
- Nesaea** Risso Eur. mérid. iv, 1826. *Nesæa* (Nom. mythol.). **Buccinea.**
- Neverita** Risso Eur. mérid. iv, 1826. *Neverita* (Nom. mythol.). **Trochoidea.**
- Nicania** Leach in Ross. Voy. of Discov. 1819. *Nom. propr.* **Veneracea.**
- Nilotica** (Sow.) Penny Cyclop. vii, 1837. *Niloticus*. = **Iridina.** — **Naiadea.**
- Niomia** Gray Syn. Brit. Mus. 1840. ? **Trochoidea.**
- Niso** Risso Eur. mérid. iv, 1826. *Nom. propr. hist.* **Turbinea.**
- Nisso** Gray Syn. Brit. Mus. 1840. *Νίσσος* (Nom. propr.). **Trochoidea.**
- Nitidella** Swains. Treat. Malac. 1840. *Nitidus*. **Buccinea.**
- Noctua** Klein Tent. Meth. Ostr. 1753. *Noctua*. **Cerithiacea.**
- Noetia** Gray Syn. Brit. Mus. 1840. *νοητός*, intelligibilis. **Arcacea.**
- Notarchus** Cuv. R. anim. 1817. *νώτος*, dorsum; *ἀρχός*, dux. **Aplysiacea.**
- Notobranchia** Gray Lond. Med. Repos. 1821. *νώτος*, dorsum; *βράγχια*, branchiæ. **Cephalop.**
- Notoptycha** Agass. in Charp. Cat. Moll. Suiss. 1837. *νώτος*, dorsum; *πτυχή*, sinus. **Pulmonata.**
- Notrema** Rafn. Am. Monthl. Mag. 1819. *νώτος*, dorsum; *τρῆμα*, foramen (vox mutila). = **Tremesia.** — **Cap.**
- Novaculina** Benson Gleanings in Science, 1830. *Novacula*. **Myacea.**
- Nucleobranchiata** Blainv. Dict. Sc. nat. xxxii, 1824. *Nucleus*; *Branchiæ*. **Gastropoda.**
- Nucula** Lam. Syst. An. s. vert. 1801. *Nux* (dimin.). **Arcacea.**
- Nuculidæ** d'Orb. Paléont. Fr. Crét. ii, 1844. *Nucula*. **Arcacea.**
- Nuda** Ehrenb. Symb. phys. 1831. *Nudus*. **Coelopnoa.**
- Nudibranchia** Latr. Fam. natur. 1825. *Nudus*; *Branchiæ*. **Gastropoda.**
- Nudibranchies** Cuv. R. anim. 1817. *Nudus*; *Branchiæ*. **Gastropoda.**
- Nuditimaces** Latr. Fam. natur. 1825; *Nudus*; *Limax*. **Geophila.**
- Nudipeda** Flem. Brit. Anim. 1828. *Nudus*; *Pes*. **Cephalopoda.**

- Numulus** Stob. Opusc. 1752. *Numulus*. **Craniacea.**
- Nux** Humph. Mus. Calonn. 1797. *Nux*. = **Cyclas**. — **Conchacea.**
- Nymphacea** Menke Syn. meth. Moll. ed. II, 1830. *Nympha*. **Conchacea.**
- Nymphacées** Lam. Anim. s. vert. V, 1818. *Nympha*. **Conchacea.**
- Nymphidae** Brod. Penny Cyclop. XIV, 1839. *Nympha*. **Conchacea.**
- Obba** Beck Ind. Moll. Mus. Pr. 1837. *Obba*. **Helicea.**
- Obeliscus** Humph. Mus. Calonn. 1797. *Obeliscus*. **Trochoidea.**
- Obeliscus** Agass. in *Charp.* Cat. Moll. Suiss. 1837. *Obeliscus*. **Pulmonata.**
- Obeliscus** Beck Ind. Moll. Mus. Pr. 1837. *Obeliscus*. **Helicea.**
- Obelus** Hartm. Land- u. Süßw.-Gaster. I, 1841. ὀβελός, obelus. **Helicea.**
- Obliquaria** Rafn. Ann. Sc. phys. Brux. 1820. *Obliguus*. **Naïadea.**
- Obovaria** Rafn. Ann. Sc. phys. Brux. 1820. *Obovatus*. **Naïadea.**
- Obovites** Rafn. Cont. Monogr. Biv. 1831. *Obovatus* (vox hybr. deprav.). **Terebratulacea.**
- Oceanus** Montf. Conchyl. syst. 1808. Ὠκεανός (Nom. mythol.). **Nautila.**
- Ochthephila** Beck Ind. Moll. Mus. Pr. 1837. ὄχθη, ripa; φιλέω, amo. **Helicea.**
- Octocera** Blainv. Man. Malac. 1825. ὀκτώ, octo; κέρας, cornu. **Cryptodibranchia.**
- Octocerata** Blainv. Dict. Sc. nat. XXXII, 1824. *Octocera*. **Cryptodibranchia.**
- Octopidae** d'Orb. Moll. Canar. 1837. *Octopus*. **Cryptodibranchia.**
- Octopoda** Leach Zool. Miscell. III, 1817. *Octopus*. **Cryptodibranchia.**
- Octopodia** Hasselq. Act. Upsal. 1750. *Octopus*. **Cryptodibranchia.**
- Octopodia** Schneid. Samml. verm. Abh. 1784. *Octopus*. **Cryptodibranchia.**
- Octopodidae** Gray Syn. Brit. Mus. 1840. *Octopus*. **Cryptodibranchia.**
- Octopodoteuthis** Rüpp. apud Krohn in *Ericks.* Arch. f. Naturg. XI, 1845. *Octopus*; τευθίς, loligo. **Octoc.**
- Octopus** Cuv. Tabl. élém. 1798. ὀκτώ, octo; ποῦς, pes. **Octocera.**
- Oeythoë** Rafn. Journ. de Phys. 1818. ὠκύθροος, velox. **Octocera.**
- Odatelia** Rafn. ?
- Odomphium** Rafn. Enum. and Acc. 1831. ὀδών, dens; ὀμφαλός, umbilicus (vox mutila). **Helicea.**
- Odoncineta** Costa Cat. Test. Sic. 1829. ὀδών, dens; κινήτης, motor. **Myacea.**
- Odontidium** Phil. En. Moll. Sic. 1836. ὀδών, dens (dimin.). = **Brochus**. — **Pteropoda.**
- Odontina** Zborz. N. Mém. Nat. Mosc. III, 1834. ὀδών, dens. ?
- Odontis** Sow. Tankerv. Catal. 1825. ὀδών, dens. **Trochoidea.**
- Odontostoma** d'Orb. Moll. Antill. I, 1839. ὀδών, dens; στόμα, os. **Pulmonata.**
- Odontostomus** Beck Ind. Moll. Mus. Pr. 1837. ὀδών, dens; στόμα, os. **Helicea.**
- Odontostylus** Gray Syn. Brit. Mus. 1840. ὀδών, dens; στύλος, stylus. **Pulmonata.**
- Odostomia** Flem. Brit. Anim. 1828. ὀδών, dens; στόμα, fovea. **Trochoidea.**
- Odotropis** Rafn. ὀδών, dens; τροπίς, carina. **Pulmonata.**

- Okenia** Leuck. in Brönn's Reisen I, 1826. Dic. L. OKEN. **Doridaea**.
- Olearia** Klein Tent. Meth. Ostr. 1753. *Olearius*. **Trochoidea**.
- Olenia** Ranz. Mem. di Stor. Nat. I, 1820. ὀλίην, cubitus. **Acephala**.
- Oligyra** Menke Syn. meth. Moll. ed. II, 1830. ὀλίγος, paucus; γῦρος, volutio. **Helicinacea**.
- Oliva** Lam. Syst. An. s. vert. 1801. *Oliva*. **Involuta**.
- Olivadae** Flem. Brit. Anim. 1828. *Oliva*. **Involuta**.
- Olivancillaria** d'Orb. Voy. Amér. mér. 1841. *Oliva*; *Ancillaria*. **Involuta**.
- Olivaria** Latr. Fam. natur. 1825. *Oliva*. **Involuta**.
- Olivella** Swains. Elem. mod. Conch. 1835. *Oliva*. **Involuta**.
- Olividae** d'Orb. Paléont. Fr. II, 1842. *Oliva*. **Involuta**.
- Olivina** d'Orb. Voy. Amér. mér. 1841. *Oliva*. **Involuta**.
- Olivinae** Swains. Treat. Malac. 1840. *Olivina*. **Involuta**.
- Olygyra** Say Journ. Acad. Philad. 1818. — (Vid. **Oligyra**). — **Helicinacea**.
- Omala** Schum. Essai N. Syst. 1817. ὀμαλός, similis. **Nymphacea**.
- Omalaxis** Desh. Encycl. méth. III, 1832. ὀμαλός, similis; *Axis*. = **Bifrontia**. — **Trochoidea**.
- Omalonyx** d'Orb. Voy. Amér. mér. 1841. ὀμαλός, similis; ὄρυξ, unguis. **Pulmonata**.
- Omaloxon** Desh. — (Vid. **Omalaxis**). — **Trochoidea**.
- Ommastrephes** d'Orb. Paléont. Fr. 1840. ὄμμα, oculus; στρέφω, verto. **Decacera**.
- Ommostrephes** Gray Syn. Brit. Mus. 1840. = **Ommastrephes**. — **Decacera**.
- Omphalia** Haan Mon. Amm. et Gon. 1825. ὀμφαλός, umbilicus. **Nautilca**.
- Omphalina** Rafin. Enum. and Acc. 1831. ὀμφαλός, umbilicus. **Helicea**.
- Omphaloploce** Agass. in Charp. Cat. Moll. Suiss. 1837. ὀμφαλός, umbilicus; πλοκή, textus. **Pulmon**.
- Omphemis** Rafin. Journ. de Phys. LXXXVIII, . . . ? **Trochoidea**.
- Omphiscola** Rafin. ? **Pulmonata**.
- Onchidae** Swains. Treat. Malac. 1840. *Onchis*. **Limacea**.
- Onchidiadae** Gray Syn. Brit. Mus. 1840. *Onchidium*. **Limacea**.
- Onchididae** Less. Illustr. Zool. 1831. *Onchidium*. **Limacea**.
- Onchidorus** Blainv. Dict. Sc. nat. xxxII, 1824. *Onchidium*; *Doris*. **Gymnobranchia**.
- Onchidium** Buchan. Tr. Linn. Soc. Lond. v, 1800. *Onchis*. **Limacea**.
- Onchidora** d'Orb. Paléont. Fr. II, 1842. *Onchis*; *Doris*. **Gymnobranchia**.
- Onchidoris** Blainv. Man. Malac. 1824. *Onchis*; *Doris*. **Gymnobranchia**.
- Onchidorus** Blainv. Bull. Soc. Philom. 1816. *Onchis*; *Doris*. **Gymnobranchia**.
- Onchis** Fér. in Rang Man. d. Moll. 1829. ὄγκος, tumor. **Limacea**.
- Oniscia** Sow. Gen. of Shells 1825. *Oniscus*. **Purpuracea**.
- Oniscidia** Swains. Treat. Malac. 1840. *Oniscia*. **Purpuracea**.
- Onustus** Humph. Mus. Calonn. 1797. *Onustus*. **Trochoidea**.

- Onychia** Menke Syn. meth. Moll. ed. II, 1830. ὄνυξ, unguis. **Decacera.**
- Onychoteuthis** Licht. Isis, 1818. ὄνυξ, unguis; τευθίς, loligo. **Decacera.**
- Onykia** Lesu. in Journ. Ac. N. Sc. Philad. 1821. — (Vid. **Onychia**). — **Decacera.**
- Operculata** Menke Syn. meth. Moll. 1828. Operculum. **Coelopnoa.**
- Ophicardelus** Beck Ind. Moll. Mus. Pr. 1837. ὄφις, serpens; καρδία, cor. **Auriculacea.**
- Ophidermis** Agass. in Charp. Cat. Moll. Suiss. 1837. ὄφις, serpens; δέρμα, cutis. **Coelopnoa.**
- Ophiopomorphites** Plott. Nat. Hist. Oxfordsh. 1705. ὄφις; ὄψ, vultus; μορφή, forma. **Ammonitea.**
- Ophis** Gray Syn. Brit. Mus. 1840. ὄφις, serpens. **Naiadea.**
- Opiptera** Rafin. Journ. de Phys. LXXXIX, . . . ὀπιπτε, pone; πτερόν, ala. = **Gasteropteron.** — **Acera.**
- Opis** Desfr. Ann. Sc. nat. xxxvi, 1825. Opis, Virg. (Nom. mythol.). **Trigoniacea.**
- Orbacées** Lam. Philos. Zool. 1809. Orbis. **Gastropoda.**
- Orbicula** Cuv. Tabl. élém. 1798. Orbiculus. **Cranitacea.**
- Orbiculidae** M' Coy Carb. Foss. Irel. 1844. Orbicula. **Brachiopoda.**
- Orbiculus** Meg. Berl. Mag. 1811. Orbiculus. **Veneracea.**
- Orbis** Lea Contrib. Geol. 1833. Orbis. **Trochoidea.**
- Orbitina** Risso Eur. mérid. iv, 1826. Orbita. **Helicea.**
- Orbulita** Flem. Brit. Anim. 1828. Orbis (dimin.). **Ammonitea.**
- Orbulites** Lam. Syst. An. s. vert. 1801. Orbis (dimin.); term. ίτης (vox hybr.). **Ammonitea.**
- Orchidium** Gray Lond. Med. Repos. 1821. — Male pro **Onchidium.** — **Limacea.**
- Oris** Risso Eur. mérid. iv, 1826. ? **Limacea.**
- Ormoceras** (Stok.) Bigsby Geol. Tr. (2° S.) I, . . . ὄρμος, funiculus; κέρασ, cornu. **Nautilia.**
- Ornati** Buch Ann. Sc. nat. 1828. Orno. **Ammonitea.**
- Orthambonites** Pand. Beitr. Geogn. Russ. 1830. ὀρθός, rectus; ἄμβων, umbo. **Terebratulacea.**
- Orthis** Dalm. in Kongl. Vet. Acad. Handl. 1827. ὀρθός, rectus. **Terebratulacea.**
- Orthocera** Lam. Syst. An. s. vert. 1801. ὀρθός, rectus; κέρασ, cornu. **Nautilia.**
- Orthoceras** Breyn Diss. de Polyth. 1732. ὀρθός, rectus; κέρασ, cornu. **Nautilia.**
- Orthocerata** Blainv. Dict. Sc. nat. xxxii, 1824. Orthocera. **Nautilia.**
- Orthocerata** Latr. Fam. natur. 1825. Orthocera. **Siphoniphora.**
- Orthoceratidae** Brod. Penny Cyclop. xiv, 1839. Orthocera. **Nautilia.**
- Orthoceratites** Breyn Diss. de Polyth. 1732. Orthocera. ? **Nautilia.**
- Orthoceratites** Lapeir. N. Orth. et Ostr. 1781. Orthocera. **Rudista.**
- Orthostells** Arad. et Magg. Sunto di 4 Mem. malac. 1841. ὀρθός, rectus; στηλίς, columella. **Turbinea.**
- Orthostoma** Gray Syn. Brit. Mus. 1840. ὀρθός, rectus; στόμα, os. **Nautilia.**
- Orthostraca** Brand u. Ratzeb. Getr. Darst. 1829. ὀρθός, rectus; ὄστρακον, testa. **Decacera.**
- Orthostylus** Beck Ind. Moll. Mus. Pr. 1837. ὀρθός, rectus; στῦλος, columna. **Helicea.**
- Orthotetes** Fisch. W. Bull. Soc. Nat. Mosc. 1829. ὀρθότης, rectitudo. **Pectinea.**

- Oscana** *Bosc.* Hist. nat. Coq. III, 1802. *Vox barb.* **Patellacea.**
- Osteodesma** *Desh.* in *Lam.* Hist. An. s. vert. VI, 1835. ὀστεόν, ossum; δέσμα, vinculum. **Myacea.**
- Ostracea** *Monks* Syn. meth. Moll. 1828. ὄστρακον, testa. **Ostracea.**
- Ostracées** *Lam.* Philos. Zool. 1809. *Ostrea.* **Elatobranchia.**
- Ostracidae** *d'Orb.* Moll. Canar. 1837. *Ostrea.* **Ostracea.**
- Ostracites** *Lapeir.* N. Orth. et Ostr. 1781. ὄστρακον, testa; term. ἑτης. **Rudista.**
- Ostracites** *Lam.* Mém. Soc. H. nat. an. VII, 1799. ὄστρακον, testa; term. ἑτης. **Ostracea.**
- Ostracites** *Schloth.* Petref. 1820. ὄστρακον, testa; term. ἑτης. **Ostracea.**
- Ostrea** *Linn.* Syst. Nat. ed. X, 1758. *Ostrea.* **Ostracea.**
- Ostreadae** *Guild.* Zool. Journ. XII, 1828. *Ostrea.* **Ostracea.**
- Ostreidae** *Brod.* Penny Cyclop. XIV, 1839. *Ostrea.* **Ostracea.**
- Ostreum** *Adans.* Voy. Sénég. 1757. ὄστρεον, ostreum. **Ostracea.**
- Ostridae** *Ostrea.* **Ostracea.**
- Otala** *Schum.* Essai N. Syst. 1817. ? **Helicea.**
- Otavia** *Risso* Eur. mérid. IV, 1826. *Vox barb.* **Trochoidea.**
- Otidea** *Blainv.* Dict. Sc. nat. XXXII, 1824. οὖς, auris. **Aspidobranchia.**
- Otis** *Humph.* Mus. Calonn. 1797. *Otis* (Nom. propr.). **Helicea.**
- Otostomis** *Menke* Syn. Meth. Moll. 1830. οὖς, auris; στόμα, os. **Helicea.**
- Otostomus** *Beck* Ind. Moll. Mus. Pr. 1837. οὖς, auris; στόμα, os. **Helicea.**
- Ovata** *Latr.* Fam. natur. 1825. *Ovatus.* **Involuta.**
- Ovatella** *Bivon.* Nouv. gen. et spec. 1832. *Ovatus* (dimin.). **Auriculacea.**
- Ovula** *Brug.* Encycl. méth. I, 1791. *Ovulum* (dimin.). **Involuta.**
- Ovuladae** *Flem.* Brit. Anim. 1828. *Ovula.* **Involuta.**
- Ovulinae** *Swains.* Treat. Malac. 1840. *Ovula.* **Involuta.**
- Ovulum** *Sow.* Zool. Journ. 1828. *Ovulum.* **Involuta.**
- Ovulus** *Montf.* Conchyl. Syst. 1810. *Ovulus.* **Involuta.**
- Oxinoë** *Rafn.* Journ. de Phys. LXXXIX, . . . ὀξίνω, acuo. **Sigaretea.**
- Oxisma** *Rafn.* Journ. de Phys. 1819. ὀξίς, acetabulum. **Aviculacea.**
- Oxycheli** *Menke* Syn. meth. Moll. 1830. ὀξύς, acutus; χεῖλος, labrum. **Helicea.**
- Oxychilus** *Fitz.* Syst. Verzeichn. 1833. ὀξύς, acutus; χεῖλος, labrum. **Helicea.**
- Oxygona** *Latr.* Fam. natur. 1825. ὀξύς, acutus; γῶνος, angulus. **Ostracea.**
- Oxygyrus** *Benson* Journ. Asiat. Soc. VI, 1837. ὀξύς, acutus; γῦρος, gyrus.
- Oxystoma** *Blainv.* Man. Malac. 1825. ὀξύς, acutus; στόμα, os. **Trochoidea.**
- Oxystemata** *Blainv.* Dict. Sc. nat. XXXII, 1824. *Oxystoma.* **Trochoidea.**
- Oxystyli** *Menke* Syn. meth. Moll. ed. II, 1830. ὀξύς, acutus; στῦλος, columna. **Helicea.**
- Oxytrema** *Rafn.* ὀξύς, acutus; τρήμα, foramen. **Turbinea.**

- Ozaena** Menke Syn. meth. Moll. ed. II, 1830. ὄζαινα, ozæna. **Acochlides**.
- Ozoena** Rafin. Précis d. decouv. 1814. ὄζαινα, ozæna. **Cryptodibranchia**.
- Pacherium** Agass. in Charp. Cat. Moll. Suisse. 1837. πάχος, crassitudo. **Pulmonata**.
- Pachiloma** Rafin. Cont. Monogr. Biv. 1831. παχύς, crassus; λῶμα, limbus. **Terebratulacea**.
- Pachylabra** Swains. Treat. Malac. 1840. παχύς, crassus; Labrum (vox. hybr.). **Trochoidea**.
- Pachymya** Sow. Min. Conch. VI, 1826. παχύς, crassus; Mya. **Mytilacea**.
- Pachyodon** Stutchb. Ann. of N. Hist. 1842. παχύς, crassus; ὀδών, dens. **Naïadea**.
- Pachyota** Agass. in Charp. Cat. Moll. Suisse. 1837. παχύς, crassus; οὖς, auris. **Pulmonata**.
- Pachyotus** Beck Ind. Moll. Mus. Pr. 1837. παχύς, crassus; οὖς, auris. **Helicea**.
- Pachypoda** Gray Lond. Med. Repos. 1821. παχύς, crassus; ποῦς, pes. **Elatobranchia**.
- Pachystoma** Guild. Zool. Journ. XII, 1828. παχύς, crassus; στόμα, os. **Turbinea**.
- Pachytoma** Swains. Treat. Malac. 1840. παχύς, crassus; τομή, segmen. **Pulmonata**.
- Pachytos** Defr. Dict. Sc. nat. XXXVII, 1825. παχύς, crassus. **Ostracea**.
- Paclites** Montf. Conchyl. syst. 1808. ? **Peristolata**.
- Padola** Flem. Brit. Anim. 1828. ? **Haliotoidea**.
- Padollus** Montf. Conchyl. syst. II, 1810. πηδάω, salto. **Haliotoidea**.
- Pagoda** Agass. in Charp. Cat. Moll. Suisse. 1837. Pagodus. **Pulmonata**.
- Pagodella** Swains. Treat. Malac. 1840. Pagodus (dimin.). **Trochoidea**.
- Pagodus** Gray Syn. Brit. Mus. 1840. Pagodus. **Trochoidea**.
- Palliobranchiata** Blainv. Dict. Sc. nat. XXXII, 1824. Pallium; Branchia. **Acephala**.
- Pallium** Schum. Essai N. Syst. 1817. Pallium. **Pectinea**.
- Palmarium** Montf. Conchyl. syst. 1810. Palmarius. **Patelloidea**.
- Palustrina** d'Orb. Moll. Antill. II, 1840. Paludester. **Turbinea**.
- Paludina** Lam. Anim. s. vert. VI, 1822. Palus. **Turbinea**.
- Paludinella** L. Pfeiff. in Wieg. Arch. f. Naturg. 1841. Paludina (dimin.). **Turbinea**.
- Paludinidae** Gray Syn. Brit. Mus. 1840. Paludina. **Turbinea**.
- Paludinoidea** Fitz. Syst. Verz. 1833. Paludina. **Turbinea**.
- Paludomus** Swains. Treat. Malac. 1840. Palus; Domus (vox deprav.). **Turbinea**.
- Pandocia** Flem. Brit. Anim. 1828. πανδόκος, hospes publicus. **Ascidacea**.
- Pandociae** Sav. Mém. An. s. vert. II, 1816. Pandocia. **Tethya**.
- Pandora** Brug. Encycl. méth. 1791. Πάνδωρα (Nom. mythol.). **Solenacea**.
- Pandora** Meg. Mag. Ges. n. Fr. Berl. 1811. Πάνδωρα (Nom. mythol.). **Pectinea**.
- Pandoridae** Gray Syn. Brit. Mus. 1840. Pandora. **Myacea**.
- Pandorina** Scacchi Cat. Conch. Neap. 1836. Pandora. = **Lyonsia**. — **Myacea**.
- Panopaea** Ménard Ann. Mus. IX, 1807. Panopea (Nom. mythol.). **Solenacea**.
- Paphia** Lam. Syst. An. s. vert. 1801. Paphius. = **Venus**. — **Veneracea**.

- Paphies** Less. Voy. de la Coq. 1830. *Paphius*. **Crassatellacea.**
- Papyridea** Swains. Treat. Malac. 1840. *Papyrus*; εἶδος, species. **Crassatellacea.**
- Paracephalophora** Blainv. Dict. Sc. nat. XXXII, 1824. παρά, apud; κεφαλή, caput; φορός, ferens. **Gastr.**
- Parallelipedium** Klein Tent. Meth. Ostr. 1753. Nom. subst. math. **Arcacea.**
- Parasitica** Reeve Proc. Zool. Soc. 1841. *Parasitus*. **Ctenobranchia.**
- Parmacella** Cuv. Ann. Mus. y, 1804. *Parma*. **Limacea.**
- Parmacellus** Cuv. (Féruss. Tabl. syst. 1819). *Parma*. **Limacea.**
- Parmophorus** Blainv. Bull. Sc. nat. 1817. πάρμη, parma; φορός, ferens. **Patelloidea.**
- Parthenia** Lowe Proc. Zool. Soc. 1840. παρθένιος, virginalis. **Turbinea.**
- Parthenope** Scacchi Osserv. Zool. 1833. Παρθενόπη (Nom. mythol.). **Nymphacea.**
- Parthenopia** Ohm-Lehrb. d. Naturg. 1815. *Parthenopius* h. e. neapolitanus. **Acera.**
- Partula** Féruss. Moll. terr. et fl. 1819. *Partula* (Nom. mythol.). **Helicea.**
- Partulus** Beck Ind. Moll. Mus. Pr. 1837. *Partula*. **Helicea.**
- Pasithea** Lea Contrib. Geol. 1833. Πασιθέα (Nom. mythol.). **Trochoidea.**
- Patella** Linn. Syst. Nat. ed. II, 1740. *Patella*. **Patellacea.**
- Patellacea** Menke Syn. Meth. Moll. 1828. *Patella*. **Cyclobranchia.**
- Patellidae** d'Orb. Moll. Canar. 1837. *Patella*. **Cyclobranchia.**
- Patellina** Wieg. Handb. Zool. 1832. *Patella*. **Cyclobranchia.**
- Patellites** Schloth. Petref. 1820. *Patella*. **Capulea.**
- Patelloida** Qu. et Gaym. Voy. Astrol. III, 1833. *Patella*. **Umbrellacea.**
- Patelloidea** Blainv. Dict. Sc. nat. XXXII, 1824. *Patella*. **Cyclobranchia.**
- Patellus** Montf. Conchyl. syst. 1810. *Patella*. **Patellacea.**
- Patine** Gray Syn. Brit. Mus. 1840. *Patina*. **Patellacea.**
- Patularia** Swains. Treat. Malac. 1840. *Patulus*. **Naiadea.**
- Patulipalla** Latr. Fam. natur. 1825. *Patulus*; *Palla*. **Elatobranchia.**
- Paxyodon** Schum. Essai N. Syst. 1817. πὰξος, crassus; ὄδων, dens (vox deprav.). **Naiadea.**
- Pectella** Gray Syn. Brit. Mus. 1840. Vox euphon. **Coelopna.**
- Pecten** Müll. Zool. Dan. Prodr. 1776. *Pecten*. **Pectinea.**
- Pectenidae** Flem. Brit. Anim. 1828. *Pecten* (vox deprav. hybr.). **Pectinea.**
- Pectinacea** Reeve Proc. Zool. Soc. 1841. *Pecten*. **Monomya.**
- Pectinatae** Agass. Moll. foss. I, 1840. *Pecten*. **Trigoniacea.**
- Pectinea** Menke Syn. meth. Moll. ed. II, 1830. *Pecten*. **Monomya.**
- Pectinibranches** Cuv. R. anim. 1817. *Pecten*; *Branchia*. **Gastropoda.**
- Pectinibranchia** Latr. Fam. natur. 1825. *Pecten*; *Branchia*. **Gastropoda.**
- Pectinidae** Brod. Pensy. Cyclop. XIV, 1839. *Pecten*. **Monomya.**
- Pectinides** Latr. Fam. natur. 1825. *Pecten*. **Ostracea.**

- Pectinites** Schloth. Petref. 1820. *Pecten*. **Monomya**.
- Pectunculus** d'Orb. Paléont. fr. Crét. LXXXIII, 1844. *Pectunculus*. **Arcacea**.
- Pectunculus** Adans. Voy. Sénég. 1757. *Pectunculus*. **Cardiacea**.
- Pectunculus** (Humph.) Lam. Syst. An. s. vert. 1801. *Pectunculus*. **Arcacea**.
- Pedicularia** Swains. Treat. Malac. 1840. *Pedicularius*. **Capulea**.
- Pedifera** Rafin. Ann. Sc. phys. Brux. 1820. *Pes*; *fero*. **Mytilacea**.
- Pedipes** Adans. Voy. Sénég. 1757. *Pes*; *pes*. **Plicata**.
- Pedum** Brug. Encycl. méth. 1794. *Pedum*. **Pectinea**.
- Pedum** Humph. Mus. Calonn. 1797. *Pedum*. = **Spirula**. — **Spirulacea**.
- Pedunculata** Latr. Fam. natur. 1825. *Pedunculus*. **Brachiopoda**.
- Pegea** Sav. Mém. An. s. vert. II, 1. 1816. *Πηγαία* (Nom. mythol.) **Thaliacea**.
- Pegea** Risso Eur. mérid. IV, 1826. *Πηγαία* (Nom. mythol.) **Auriculacea**.
- Pelagia** Qu. et Gaim. Voy. Astrol. II, 1833. *Pelagius*. **Clioidea**.
- Pelagus** Montf. Conchyl. syst. I, 1808. *πέλαγος*, pelagus. **Ammonitea**.
- Pelecypoda** Goldf. Handb. Zool. 1820. *πέλεκυος*, securis; *ποῦς*, pes. **Acephala**.
- Pelekocheilus** Beck Ind. Moll. Mus. Pr. 1837. — Male pro **Plekocheilus**. — **Helicea**.
- Pellicoidea** Menke Syn. meth. Moll. ed. II, 1830. *πέλιξ*, pelvis; *εἶδος*, species. **Elatobranchia**.
- Pelonalia** Forb. et Goods in Fror. N. Notiz. XVI, 1840. *πηλός*, lutum; *ναίω*, habito. **Tunicata**.
- Pelorida** Poli Test. utr. Sicil. 1795. *Peloris*; *δέρμα*, cutis. **Ostracea**.
- Peloris** Poli Test. utr. Sicil. 1795. *Πελωρίς* (Nom. propr.). **Ostracea**.
- Peloronta** Oken Lehrb. d. Naturg. III, 1815. *πέλωρος*, ingens. = **Nerita**. — **Trochoidea**.
- Pelta** Beck Ind. Moll. Mus. Pr. 1837. *πέλτη*, pelta. **Helicea**.
- Pelta** Quatref. Ann. Sc. nat. 1844. *πέλτη*, pelta. **Nudibranchia**.
- Pellocochlides** Latr. Fam. natur. 1825. *Pelta*; *Cochlis*. **Gastropoda**.
- Pelvis** Meg. Berl. Mag. 1811. *Polvis*. = **Hippopus**. — **Tridacnacea**.
- Penicillus** Brug. Encycl. méth. 1791. *Penicillus*. **Tubicola**.
- Pentameridae** McCoy Carb. Foss. Irel. 1844. *Pentamerus*. **Terebratulacea**.
- Pentamerus** Sow. Min. Conch. I, 1813. *πενταμερής*, quinquepartitus. **Terebratulacea**.
- Peplidia** Lowe Proc. Zool. Soc. 1842. *πέπλος*, pallium. **Tritoniacea**.
- Peracle** Forbes Rep. Brit. Assoc. 1844. *πέρα*, ultra. **Heteropoda**.
- Peratoptera** *περάτος*, ulterior; *περὸν*, ala. **Cephalopoda**.
- Perdix** Montf. Conchyl. syst. II, 1810. *πέρδιξ*, perdix. **Purpuracea**.
- Perforatae** Féruss. Moll. terr. et fl. 1819. *Perforo*. **Helicea**.
- Peribolus** Adans. Voy. Sénég. 1757. *περίβολος*, ambitus. **Involuta**.
- Peripatus** Guild. Zool. Journ. 1825. *περιπατέω*, ambulo. **Pulmonata**.
- Periploma** Schum. Essai N. Syst. 1817. *περιπλέω*, circumnato. **Myacea**.

- Péristellées** d'Orb. Ann. Sc. nat. VII, 1826. περιστέλλω, circumvestio. **Decacera.**
- Peristolata** Menke Syn. meth. Moll. 1830. περιστέλλω, circumvestio. **Decacera.**
- Peristoma** Kryn. Bull. Natur. Mosc. VI, . . . περί, circum; στόμα, os. **Helicea.**
- Peristomadae** Turton Mon. Shells of Br. Isl. 1831. *Peristoma.* **Turbinea.**
- Peristomata** Reeve Proc. Zool. Soc. 1841. *Peristoma.* **Turbinea.**
- Peristomida** Latr. Fam. natur. 1825. *Peristoma.* **Ctenobranchia.**
- Péristomiens** Lam. Extr. Cours Zool. 1812. *Peristoma.* **Turbinea.**
- Perlamater** Schum. Essai N. Syst. 1817. *Perla; Mater.* **Aviculacea.**
- Perna** Adans. Voy. Sénég. 1757. πέρινα, perna. **Aviculacea.**
- Perna** Retz Nov. testac. gen. 1788. πέρινα, perna. **Mytilacea.**
- Pernudae** Guild. Zool. Journ. N° 12. 1828. *Perna.* **Monomya.**
- Peronaea** Poli Test. utr. Sicil. 1795. περόνη, fibula. **Nymphacea.**
- Peronacoderma** Poli Test. utr. Sicil. 1795. περόνη, fibula; δέρμα, cutis. **Nymphacea.**
- Peronia** Blainv. Dict. Sc. nat. XXXII, 1824. Dic. PÉRON. **Limacea.**
- Perophora** Lister Philos. Transact. 1834. πήρα, pera; φορός, ferens. **Tunicata.**
- Perrona** Schum. Essai N. Syst. 1817. *Perron, Batavorum.* **Purpuracea.**
- Perronia** Gray Syn. Brit. Mus. 1840. *Perrona.* **Purpuracea.**
- Persicula** Schum. Essai N. Syst. 1817. *Persica.* **Involuta.**
- Persona** Montf. Conchyl. syst. II, 1810. *Persona.* **Purpuracea.**
- Personatae** Féruss. Moll. terr. et fl. 1819. *Persona.* **Helicea.**
- Petasia** Beck Ind. Moll. Mus. Pr. 1837. *Petasmus.* **Helicea.**
- Petrala** Münst. Beitr. Petref. I, 1839. πετραῖος, petræus. **Capulea.**
- Petricola** Lam. Syst. An. s. vert. 1801. *Petra; Colo.* **Lithophaga.**
- Petricolidæ** d'Orb. Moll. Canar. 1837. *Petricola.* **Lithophaga.**
- Petrifora** Latr. Fam. natur. 1825. *Petra; Foro.* **Lithophaga.**
- Pfaffia** Behn Smidt et Focke Amtl. Ber. 1844. Dic. PFAFF. **Helicea.**
- Phacites** Hising. Anteckn. . . . φακός, lens. ?
- Phacoides** Blainv. Dict. Sc. nat. XXXII, 1824. φακός, lens; εἶδος, adspectus. **Nymphacea.**
- Phakellopleura** Guild. Zool. Journ. 1829. φακέλλος, fasciculus; πλευρά, latus. **Chitonacea.**
- Phallus** List. Syn. Conchyl. 1685. φαλλός, phallus. **Tubicola.**
- Phallusia** Sav. Mém. Anim. s. vert. 1816. *Phallus.* **Ascidacea.**
- Phanerogama** Latr. Fam. natur. 1825. φανερός, manifestus; γάμος, nuptiæ. **Cephalophora.**
- Phaneropneumona** Gray Lond. Med. Repos. 1821. φανερός; πνεύμων, pulmo. **Coclopnœa.**
- Phanerotinus** Sow. Min. Conch. 1842. φανερός, apertus; τείνω, tendo. **Trochoidea.**
- Pharetrium** König Icon. Foss. Sect. 1825. φαρέτριον, pharetra parva. **Nematobranchia.**
- Pharus** Leach (Gray Syn. Brit. Mus. 1840. φᾶρος, pallium. **Myacea.**

- Phasianella** Lam. Ann. Mus. iv, 1804. *Phasianus* (dimin.). **Trochoidea**.
- Phasianellinae** Swains. Treat. Malac. 1840. *Phasianella*. **Trochoidea**.
- Phasianema** Wood Ann. et Mag. n. h. ix, 1842. *Phasianus*; ἤμα, tactus. **Turbinea**.
- Phasianus** Montf. Conchyl. syst. ii, 1810. Φασιανός, phasianus. **Trochoidea**.
- Philine** Ascan. Vedensk. Acad. Handl. 1772. Nom. propr. **Acera**.
- Philomycus** Rafn. Ann. of Nat. 1820. φίλος, amicus; μῦκος, mucus. **Limacea**.
- Philonexis** d'Orb. Ann. Sc. nat. vii, 1826. φιλέω, amo; νῆξις, natatio. **Octocera**.
- Philyrine** Menke Zeitschr. f. Malak. 1844. φιλόρινος, tiliaceus. **Phyllirrhoëa**.
- Phytia** Sow. Conch. Mon: ed. ii, 1842. — (Vid. **Phytia**). — **Auriculacea**.
- Phlebenterata** Quatref. Ann. et Mag. N. H. N°92. 1844. φλέψ, vena; έντερον, intestinum. **Gastrop.**
- Pholadacea** Blainv. Man. Malac. 1825. *Pholas*. **Inclusa**.
- Pholadue** Flem. Brit. Anim. 1828. *Pholas*. **Inclusa**.
- Pholadaria** Latr. Famil. natur. 1825. *Pholas*. **Inclusa**.
- Pholadea** Menke Syn. meth. Moll. 1828. *Pholas*. **Inclusa**.
- Pholadidae** Gray Penny Cyclop. xiv, 1839. *Pholas*. **Inclusa**.
- Pholadidea** Leach in Sow. Conch. Man. ed. ii, 1842. *Pholas*. **Inclusa**.
- Pholadididea** Turt. Conch. Dict. 1819. *Pholas*. **Pholadea**.
- Pholadites** Schloth. Petref. 1820. *Pholas*. **Pholadea**.
- Pholadomya** Sow. Min. Conch. vi, 1826. *Pholas*; *Mya*. **Myacea**.
- Pholadomyadue** Gray Syn. Brit. Mus. 1840. *Pholadomya*. **Myacea**.
- Pholadomyaea** Flem. Brit. Anim. 1828. *Pholadomya*. **Myacea**.
- Pholas** Linn. Syst. Nat. ed. x, 1758. φολέω, in specu lateo. **Pholadea**.
- Pholeobia** Leach Journ. de Phys. 1819. φολιός, latibulum; βίω, vivo. **Pholadea**.
- Pholeobius** Leach in Sow. Conch. Man. ed. ii, 1842. φολιός, latibulum; βίω, vivo. **Pholadea**.
- Pholidae** Swains. Elem. mod. Conch. 1835. — Male pro **Pholadea**. — **Inclusa**.
- Pholidae** Leach (Swains. Treat. Malac. 1840). *Pholas*. **Pholadea**.
- Pholidea** Swains. Elem. mod. Conch. 1835. *Pholas*. **Pholadea**.
- Phoreus** Risso Eur. mérid. iv, 1826. Φόρκος (Nom. mythol.). **Trochoidea**.
- Phoridae** Gray Syn. Brit. Mus. 1840. *Phorus*. **Trochoidea**.
- Phorus** Montf. Conchyl. syst. 1810. φορός, ferens. **Trochoidea**.
- Phos** Montf. Conchyl. syst. 1810. φῶς, lumen. **Buccinea**.
- Phosphorax** Webb. et Berth. Ann. Sc. nat. xxviii, . . . Phosphorus. **Coelopnea**.
- Phragmoceras** Brod. (Murch. Sil. Syst. 1839). φραγμός, sepimentum; κέρα, cornu. **Nautilia**.
- Phragmolites** Gray Syn. Brit. Mus. 1840. φραγμός; λίθος, lapis (vox deprav.). **Ammonitea**.
- Phyline** Ascan. — (Vid. **Philine**). — **Acera**.
- Phyllidia** Cuv. Tabl. élém. 1798. φυλλίς, frondes. **Phyllidiacea**.

- Phyllidiacea** Menke Syn. meth. Moll. ed. II, 1830. *Phyllidia*. **Phyllidina**.
- Phyllidiadae** Lam. Philos. Zool. 1809. *Phyllidia*. **Hypobranchia**.
- Phyllidiana** Sow. Conch. Man. ed. II, 1842. *Phyllidia*. **Hypobranchia**.
- Phyllididae** Brod. Penny Cyclop. XIV, 1839. *Phyllidia*. **Hypobranchia**.
- Phyllidina** Menke Syn. meth. Moll. 1828. *Phyllidia*. **Hypobranchia**.
- Phyllidinae** Swains. Treat. Malac. 1840. *Phyllidia*. **Hypobranchia**.
- Phylliroë** Pér. et Lesu. Ann. Mus. XV, 1810. φύλλον, follum; ῥοή, flumen. **Pteropoda**.
- Phylliroïdoae** d'Orb. Paléont. Fr. II, 1842. *Phylliroë*. **Pteropoda**.
- Phyllirrhoë** Menke Syn. meth. Moll. ed. II, 1830. φύλλον, folium; ῥοή, flumen. **Phyllirrhoëa**.
- Phyllirrhoëa** Menke Syn. meth. Moll. ed. II, 1830. *Phyllirrhoë*. **Pteropoda**.
- Phyllobranchia** Latr. Fam. natur. 1825. φύλλον, folium; βράγχια, branchiæ. **Gymnobranchia**.
- Phylloda** Schum. Essai N. Syst. 1817. φυλλώδης, foliaceus. **Nymphacea**.
- Phyllodesmium** Ehrenb. Symb. phys. 1831. φύλλον, folium; δέσμιος, vinctus. **Gymnobranchia**.
- Phyllonotus** Swains. Elem. mod. Conch. 1835. φύλλον, folium; νῶτος, dorsum. **Purpuracea**.
- Phyllopoda** Gray Lond. Med. Repos. 1821. φύλλον, ποῦς, pes. **Elatobranchia**.
- Phymeroda** Rafin. Ann. sc. phys. Brux. V, 1820. — Male pro **Phymesoda**. — **Cycladea**.
- Phymesoda** Rafin. Ann. sc. phys. Brux. VI, 1820. φύω, gigno; μέσος, medius; ὀδοῦς, dens. **Cycladea**.
- Physa** Drap. Tabl. Moll. Fr. 1801. φύσα, vesica. **Limnaeacea**.
- Physeter** Humph. Mus. Calonn. 1797. Nom. propr. (φουσητήρ). **Trochoidea**.
- Phytia** Gray Lond. Med. Repos. 1821. φύτιος, procreans. **Auriculacea**.
- Phytiphaga** Lam. Anim. s. vert. VI, 1822. φυτὸν, planta; φάγω, comedo. **Gastropoda**.
- Phytophaga** Gray Syn. Brit. Mus. 1840. φυτὸν, planta; φάγω, comedo. **Gastropoda**.
- Phyza** Risso Eur. mérid. IV, 1826. — Male pro **Physa**. — **Limnaeacea**.
- Pila** Klein Tent. Meth. Ostr. 1753. *Pila*. **Trochoidea**.
- Piléiformes** Latr. Fam. natur. 1825. *Pileus*; *Forma*. **Calyptraeacea**.
- Pileolus** Sow. Gen. of Shells 1823. *Pileus* (dimin.). **Trochoidea**.
- Pileopsis** Lam. Anim. s. vert. VI, 1822. πλεος, pileus; ὄψις, facies. **Capulea**.
- Pilopsis** König Icon. foss. sect. 1825. *Pileus*; ὄψις, facies. **Scutibranchia**.
- Pinna** Linn. Syst. Nat. ed. X, 1758. *Pinna*. **Aviculacea**.
- Pinnidae** Gray Syn. Brit. Mus. 1840. *Pinna*. **Aviculacea**.
- Pinnigène** De Luc (Sauss. Voy. Alpes I, 1779). *Pinna*; *Gigno*. **Aviculacea**.
- Pinnites** Schloth. Petref. 1820. *Pinna*. **Aviculacea**.
- Pinnogena** Bronn Leth. geogn. I, 1837. *Pinnigène*. **Aviculacea**.
- Pirena** Lam. Anim. s. vert. VI, 2, 1822. Πισιρήνη (Nom. mythol.). **Trochoidea**.
- Pirenæ** Sav. Descr. Egypt. XXII, 1827. *Pirena*. **Trochoidea**.
- Pirgo** Defr. Dict. Sc. nat. XLI, 1826. — (Vid. **Pyrgo**). — **Hyaleacea**.

- Pirula** Montf. Conchyl. syst. II, 1810. — Male pro **Pyrula**. — **Purpuracea**.
- Pisania** Bivon. fil. Giorn. palermit. 1839? *Pisæ* (Nom. geogr.). **Buccinea**.
- Pisidium** Pfeiff. Land- u. Wasserschn. 1821. *Pisum*. **Cycladea**.
- Pisum** Meg. Berl. Mag. 1811. *Pisum*. **Cycladea**.
- Pithohelix** Swains. Treat. Malac. 1840. *πυθος*, dolium; *Helix*. **Helicea**.
- Pitonnellus** Montf. Conchyl. syst. II, 1810. *Piton* (gallice), *Fibula* (dimin.). **Turbinea**.
- Pitonnillus** Montf. Conchyl. syst. II, 1810. *Piton* (gallice), *Fibula* (dimin.). **Turbinea**.
- Pitys** Beck Ind. Moll. Mus. Pr. 1837. *πίτυς*, pinus. **Helicea**.
- Placenta** Retz. Nov. test. gen. 1788. *Placenta*. **Ostracea**.
- Placobranches** Rang Man. Hist. Moll. 1829. *Placobranchus*. **Gymnobranchia**.
- Placobranchus** V. Hass. Bull. Sc. nat. 1824. *πλάξ*, tabula; *βράγχος*, branchiæ. **Gymnobranchia**.
- Placostyli** Menke Syn. meth. Moll. ed. II, 1830. *Placostylus*. **Helicea**.
- Placostylus** Beck Ind. Moll. Mus. Pr. 1837. *πλάξ*, tabula; *στῆλος*, stylus. **Helicea**.
- Placuna** Brug. Encycl. méth. I, 1791. *πλακοῦς*, placenta. **Ostracea**.
- Placunanomia** Brod. Proc. Zool. Soc. 1832. *Placuna*; *Anomia*. **Ostracea**.
- Placunidae** *Placuna*. **Ostracea**.
- Plagimyona** Latr. Fam. natur. 1825. *πλάγος*, latus; *μῦς*, musculus. **Elatobranchia**.
- Plagiola** Rafn. Ann. sc. phys. Brux. V, 1820. *πλάγιος*, obliquus. **Naïadea**.
- Plagiostoma** Sow. Min. Conch. I, 1812. *πλάγιος*, obliquus; *στόμα*, os. **Ostracea**.
- Planaria** Brown Conch. Brit. 1827. *Planus*. **Trochoidea**.
- Planaria** Brown (Lea Contrib. Geol. 1833). *Planus*. **Trochoidea**.
- Planaxis** Lam. Anim. s. vert. VII, 1822. *Planus*; *Axis*. **Trochoidea**.
- Planispira** Beck Ind. Moll. Mus. Pr. 1837. *Planus*; *Spira*. **Helicea**.
- Planites** Haan Mon. Amm. et Gon. 1825. *Planus*; term. *ίτης* (vox hybr.). **Ammonitea**.
- Planorbis** Guett. Mém. Acad. Sc. Par. 1756. *Planus*; *Orbis*. **Linnaeacea**.
- Planorbites** Lam. Mém. Soc. H. nat. 1799. *Planorbis*; term. *ίτης* (vox hybr.). **Ammonitea**.
- Planospirites** Lam. Syst. An. s. vert. 1801. *Planus*; *Spira*; term. *ίτης* (vox hybr.). **Ostracea**.
- Planulati** Buch Ann. Sc. nat. déc. 1829. *Planulatus*. **Ammonitea**.
- Planulites** Lam. Syst. An. s. vert. 1801. *Planulus*; term. *ίτης* (vox hybr.). **Ammonitea**.
- Platilia** Rafn. Cont. Monogr. Biv. 1831. *πλατύς*, latus; *ίλια* (vox hybr.). **Terebratulacea**.
- Platilites** Rafn. Cont. Monogr. Biv. 1831. *Platilia*. **Terebratulacea**.
- Platinites** Rafn. Journ. de Phys. 1819. *πλατύς*, latus. **Peristolata**.
- Platiris** Lea Tr. Zool. Soc. II, 2, 1838. *πλατύς*, latus; *ίρις*, iris. **Naïadea**.
- Platyceras** Conr. *πλατύς*, latus; *κέρας*, cornu. **Capuloidea**.
- Platymya** Agass. Moll. foss. III, 1842. *πλατύς*, latus; *Mya*. **Myacea**.
- Platyedon** Conr. Journ. Acad. Philad. VII, 1837. *πλατύς*, latus; *όδων*, dens. **Myacea**.

- Platyschisma** *M'Coy*. *Carb. Foss. Irel.* 1844. πλατύς, latus; σχίσμα, fissura. **Trochoidea.**
- Platystoma** *Klein* *Text. Meth. Ostr.* 1753. πλατύς, latus; στόμα, os. **Cyclostomacea.**
- Plecocheilus** — (Vid. **Plekocheilus**). — **Helicea.**
- Plectambonites** *Pand.* *Beitr. Geogn. Russ.* 1830. πλεκτός, plexus; ἄμβων, umbo. **Terebratulacea.**
- Plectostylus** *Beck* *Ind. Moll. Mus. Pr.* 1837. πλεκτός, plexus; στῦλος, stylus. **Helicea.**
- Plectronia** *Gray* *Syn. Brit. Mus.* 1840. πλῆκτρον, plectrum. **Ostracea.**
- Plectrophorus** *Féruss.* *Tabl. syst.* 1821. πλῆκτρον, plectrum; φορὸς, ferens. **Limacea.**
- Pleiodon** *Conr.* *Journ. Ac. Philad.* . . . πλείων, plus; ὀδών, dens. **Naïadea.**
- Plekocheilus** *Guild.* *Zool. Journ.* III, 1828. πλέκω, plecto; χεῖλος, labrum. **Helicea.**
- Pleuranis** *Rafn.* *Cont. Monogr. Biv.* 1831. πλευρά, latus; ἄνισος, inaequalis. **Terebratulacea.**
- Pleurinia** *Rafn.* *Cont. Monogr. Biv.* 1831. πλευρά, latus. **Terebratulacea.**
- Pleurobema** *Rafn.* *Ann. Sc. phys. Brux.* 1820. πλευρά, latus; βῆμα, grassus. **Naïadea.**
- Pleurobranchaea** *Meck.* in *Leue* *Diss. de Pleurobr.* 1813. πλευρά; βράγχια. **Pleurobranchea.**
- Pleurobranchaena** *Swains.* *Treat. Malac.* 1840. Legendum *Pleurobranchaea*. **Tectibranchia.**
- Pleurobranchea** *Menke* *Syn. meth. Moll.* 1830. πλευρά; βράγχια, branchiæ. **Hypobranchia.**
- Pleurobranchiata** *Gray* *Syn. Brit. Mus.* 1840. πλευρά, latus; βράγχια. **Hypobranchia.**
- Pleurobranchidae** *Gray* *Syn. Brit. Mus.* 1840. *Pleurobranchidium*. **Hypobranchia.**
- Pleurobranchidium** *Meck.* in *Leue* *Diss. de Pleurobr.* 1813. πλευρά; βράγχια. **Pleurobranchea.**
- Pleurobranchinae** *Swains.* *Treat. Malac.* 1840. *Pleurobranchus*. **Hypobranchia.**
- Pleurobranchus** *Cuv.* *Ann. Mus.* v, 1804. πλευρόν, latus; βράγχος, branchiæ. **Hypobranchia.**
- Pleurocera** *Rafn.* *Enum. and Acc.* 1831. πλευρόν, latus; κέρας, cornu. **Turbinea.**
- Pleurodon** *Wood* *Mag. nat. Hist.* 1840. πλευρά, latus; ὀδών, dens. **Conchacea.**
- Pleurodonta** *Beck* *Ind. Moll. Mus. Pr.* 1837. πλευρά, latus; ὀδούς, dens. **Helicea.**
- Pleurodonte** *Fisch.* *W. Mus. Demidoff.* 1806. πλευρά, latus; ὀδούς, dens. **Helicea.**
- Pleuonectia** *Swains.* *Treat. Malac.* 1840. πλευρά, latus; νήκτης, natator. **Pectinea.**
- Pleuonectites** *Schloth.* *Petref.* 1820. *Pleuonectia*. **Pectinea.**
- Pleurophorus** *Ring* *Ann. a Mag. Nat. Hist.* 1844. πλευρά, costa; φορὸς, ferens. **Arcacea.**
- Pleurophyllidia** *Meck.* *Arch. f. Anat. u. Physiol.* 1826. πλευρά, latus; φυλλίς, frondes. **Phyllidiacea.**
- Pleurops** *Rafn.* πλευρά, latus; ὤψ, oculus. = **Melania.** — **Turbinea.**
- Pleuropus** *Eschsch.* *Isis*, 1825. πλευρά, latus; ποῦς, pes. **Pteropoda.**
- Pleurohynchus** *Phil.* *Geol. Yorksh.* II, 1836. πλευρά, latus; ῥύγχος, rostrum. **Conchacea.**
- Pleurotoma** *Lam.* *Syst. An. s. vert.* 1801. πλευρά, latus; τομή, segmen. **Purpuracea.**
- Pleurotomaria** *Defr.* *Dict. Sc. nat.* XLI, 1826. *Pleurotoma*. **Trochoidea.**
- Pleurotomariae** *Swains.* *Treat. Malac.* 1840. *Pleurotomaria*. **Trochoidea.**
- Pleurotomaridae** *d'Orb.* *Paléont. Fr.* II, 1842. *Pleurotomaria*. **Trochoidea.**
- Pleurotomarium** *Defr.* = **Pleurotomaria.** — **Trochoidea.**

- Pleurotomina** Gray Ann. of Nat. Hist. i, 1838. *Pleurotoma*. **Purpuracea**.
- Pleurotominae** Swains. Treat. Malac. 1840. *Pleurotoma*. **Purpuracea**.
- Pleurotomoides** Bronn Leth. geogn. ii, 1838. *Pleurotoma*; εἶδος, species. **Purpuracea**.
- Pleurotomus** Montf. Conchyl. syst. ii, 1810. *Pleurotoma*. **Purpuracea**.
- Plicacea** Latr. Fam. natur. 1825. *Plica*. **Ctenobranchia**.
- Plicacea** Brown Conch. Brit. 1841. *Plica*. **Trochoidea**.
- Plicacidæ** Brod. Penny Cyclop. xiv, 1839. *Plica*. **Ctenobranchia**.
- Plicadomus** Swains. Treat. Malac. 1840. *Plico*; *Domus*. **Helicea**.
- Plicata** Menke Syn. meth. Moll. 1830. *Plicatus*. **Pomatostoma**.
- Plicatella** Swains. Treat. Malac. 1840. *Plicatus*. **Purpuracea**.
- Plicatula** Lam. Syst. An. s. vert. 1801. *Plicatus*. **Spondylea**.
- Plocamoceros** Cuv. Règn. anim. ed. ii, 3, 1830. πλόκαμος, crines; κέρασ, cornu. **Doridea**.
- Plocamophorus** Leuck. in Rüpp. Reise-Atl. ix, 1828. πλόκαμος, crines; φορός, ferens. **Doridea**.
- Pneumobranchia** Gray Syn. Brit. Mus. 1840. πνεύμων, pulmo; βράγχια, branchiæ. **Gastropoda**.
- Pneumobranchiæ** Brown Conch. Brit. 1843. πνεύμων, pulmo; βράγχια, branchiæ. **Pulmonata**.
- Pneumoderma** Pér. et Lesu. Ann. Mus. xv, 1810. πνεύμων, pulmo; δέρμα, cutis. **Clioidea**.
- Pneumodermidæ** Gray Syn. Brit. Mus. 1840. *Pneumodermion*. **Pteropoda**.
- Pneumodermis** Oken πνεύμων, pulmo; δέρμα, cutis. **Clioidea**.
- Pneumodermites** Latr. Fam. natur. 1825. *Pneumodermion*. **Pteropoda**.
- Pneumodermion** Cuv. Ann. Mus. iv, 1804. πνεύμων, pulmo; δέρμα, cutis. **Clioidea**.
- Pneumonobranchia** Gray Lond. Med. Repos. 1821. πνεύμων, pulmo; βράγχια, branchiæ. **Gastrop.**
- Pneumopoma** Latr. Fam. natur. 1825. πνεύμων, pulmo; πῶμα, operculum. **Coelopnoa**.
- Pododesmus** Philip. in Wieg. Arch. 1837. ποῦς, pes; δεσμός, vinculum. **Ostracea**.
- Podophthalma** Gray Syn. Brit. Mus. 1840. ποῦς, pes; ὀφθαλμός, oculus. **Gastropoda**.
- Podopsis** Lam. Anim. s. vert. vi, 1819. ποῦς, pes; ὄψις, facies. **Spondylea**.
- Podotethis** Gerv. Dict. un. Hist. n. ii, 1841. ποῦς, pes; τηθίς, nutrix. **Tunicata**.
- Pogonopoda** Gray Lond. Med. Repos. 1821. πάγων, barba; ποῦς, pes. **Elatobranchia**.
- Polinices** Montf. Conchyl. syst. 1810. Πολυνείκης (Nom. mythol.). **Turbinea**.
- Pollia** Gray in Beech. Voy. 1839. *Pollius*. **Buccinea**.
- Polybranchia** Gray Lond. Med. Repos. 1821. πολλύς, multus; βράγχια, branchiæ. **Gymnobranchia**.
- Polybranchiata** Blainv. Dict. Sc. nat. xxxii, 1824. *Polybranchia*. **Gymnobranchia**.
- Polycera** Cuv. R. anim. 1817. πολλύς, multus; κέρασ, cornu. **Doridea**.
- Polyclinites** Latr. Fam. natur. 1825. *Polyclinum*. **Tunicata**.
- Polyclinum** Sav. Mém. An. s. vert. 1816. πολλύς, multus; κλίνη, cubile. **Tunicata**.
- Polyconites** Roull. Act. Soc. Linn. Bord. 1830. πολλύς, multus; κώνος, conus. **Rudista**.
- Polycyclica** Latr. Fam. natur. 1825. *Polycyclus*. **Siphonophora**.

- Polycyclus** Lam. Mém. Mus. 1, 1815. πολὺς, multus; κύκλος, circulus. **Botryllacea.**
- Polydonta** Schum. Essai N. Syst. 1817. πολὺς, multus; ὀδοὺς, dens. **Trochoidea.**
- Polydonte** Fisch. W. Mus. Demidoff. 1806. πολὺς, multus; ὀδοὺς, dens. **Auriculacea.**
- Polydotes** Montf. Conchyl. syst. 1810. *Polydonta.* **Helicea.**
- Polygona** Schum. Essai N. Syst. 1817. πολύγωνος, multangulus. **Purpuracea.**
- Polygyra** Say Journ. Ac. Philad. 1, 1818. πολὺς, multus; γῦρος, gyrus. **Helicea.**
- Polymesoda** Rafin. Ann. sc. phys. Brux. v, 1820. πολὺς, multus; μέσος, medius; ὀδοὺς, dens. **Cycladea.**
- Polymita** Beck Ind. Moll. Mus. Pr. 1837. πολύμητος, plumaticus. **Helicea.**
- Polynices** Menke Syn. meth. Moll. ed. II, 1830. Πολυνείκης (Nom. propr. hist.). **Turbinea.**
- Polyodonta** Meg. Berl. Mag. 1811. *Polyodon.* **Arcacea.**
- Polyodonta** Blainv. Dict. Sc. nat. xxxii, 1824. *Polyodon.* **Dimya.**
- Polyphemæ** Féruss. Moll. terr. et fl. 1819. *Polyphemus.* **Helicea.**
- Polyphemopsis** Portl. Rep. geol. Lond. 1843. *Polyphemus*; ὄψις, facies. **Trochoidea.**
- Polyphemus** Montf. Conchyl. syst. II, 1810. Πολύφημος (Nom. mythol.). **Helicea.**
- Polyplacophora** Gray Lond. Med. Repos. 1821. πολὺς, multus; πλάξ, tabula; φορὸς, ferens. **Cyclobr.**
- Polyplaxiphora** Blainv. Man. Malac. 1825. — (Vid. **Polyplacophora**). — **Cyclobranch.**
- Polyplex** Perry Concholog. 1811. πολὺς, multus; πλέπω, plico. **Purpuracea.**
- Polypus** Schneid. Samml. verm. Abhandl. 1784. πολύπους, polypus. **Octocera.**
- Polythalama** Latr. Fam. natur. 1825. πολὺς, multus; θαλάμη, cubile. **Cephalopoda.**
- Polythalamium** Breyn Diss. Polyth. 1732. πολὺς, multus; θαλάμη, cubile. **Cephalopoda.**
- Polytropa** Swains. Treat. Malac. 1840. πολύτροπος, versutus. **Purpuracea.**
- Polyzoa** Less. Voy. Coq. 1830. πολύζωος, vivax. **Tunicata.**
- Polyzona** Flem. Brit. Anim. 1828. πολὺς, multus; ζώνη, zona. **Tunicata.**
- Pomacea** Perry Concholog. 1811. *Pomus.* = **Ampullaria.** — **Trochoidea.**
- Pomastomes** Féruss. πῶμα, operculum; στόμα, os. **Ctenobranchia.**
- Pomatia** Beck Ind. Moll. Mus. Pr. 1837. πῶμα, operculum. **Helicea.**
- Pomatias** Stud. in Cone Trav. of Switzerl. 1789. *Pomatia.* **Cyclostomacea.**
- Pomatobranchia** Menke Syn. Meth. Moll. 1828. πῶμα, operculum; βράγχια, branchiæ. **Gastrop.**
- Pomatobranchiata** Schweigg. Handb. d. Naturg. 1820. πῶμα, operculum; βράγχια. **Gastrop.**
- Pomatostoma** Menke Syn. Meth. Moll. 1828. πῶμα, operculum; στόμα, os. **Ctenobranchia.**
- Pompilus** Schneid. Samml. verm. Abh. 1784. πομπίλος, pompilus. **Nautilea.**
- Pomus** Humph. Mus. Calonn. 1797. *Pomus.* **Trochoidea.**
- Pontica** Leach Syn. Brit. Mus. 1824. ποτικὸς, ponticus. **Pteropoda.**
- Porambonites** Pander πόρος, foramen; ἄμβων, umbo. **Brachiopoda.**
- Porcellana** Klein Tent. Meth. Ostr. 1753. *Porca* (dimin.). **Involuta.**
- Porcellana** Adans. Voy. Anteneg. 1757. *Porca* (dimin.). **Involuta.**

- Porcella** *Léveillé* Mem. Soc. Geol. Fr. 2. 1835. *Porcellus*. **Haliotidea.**
- Pornus** *Humph.* in *Sow.* Conch. Man. ed. II, 1842. Leg. *Pomus*. **Trochoidea.**
- Perodragus** *Montf.* Conchyl. Syst. 1808. πόρος, foramen; δράκος, oculus? **Peristolata.**
- Peromya** *Forb.* Rep. Brit. Ass. 1844. *Porus*; *Mya*. **Myacea.**
- Poronia** *Recluz* Rev. Zool. 1843. πόρω, adfero. . . . **Mactracea.**
- Pesidonia** *Bronn* Zeitschr. f. Min. 1828. Ποσειδών (Nom. mythol.). **Malleacea.**
- Pesidenomya** *Bronn* Leth. Geogn. I, 1837. Ποσειδών; *Mya*. **Malleacea.**
- Posterobranchus** *d'Orb.* Voy. Amér. mér. 1837. *Posterus*; *Branchia*. **Crypsibranchia.**
- Potadema** *Swains.* Treat. Malac. 1840. ποταμός, fluvius; δῶμα, domus (vox deprav.). **Turbinea.**
- Potamia** *Gray* Syn. Brit. Mus. 1840. ποτάμιος, fluvialilis. **Turbinea.**
- Potamida** *Brogn.* Ann. du Mus. xv, 1810. ποταμός, flumen. **Cerithiacea.**
- Potamides** *Brogn.* Descr. géol. Par. 1822. ποταμός, fluvius; εἶδος, species. **Cerithiacea.**
- Potamidum** *Flem.* Brit. Anim. 1828. ποταμός, fluvius. **Cerithiacea.**
- Potamis** *Sow.* Conch. Man. ed. II, 1842. ποταμός, fluvius. **Cerithiacea.**
- Potamemya** *Sow.* Conch. Man. ed. II, 1842. ποταμός, fluvius; μῦα, concha. **Myacea.**
- Potamophila** *Sow.* Gen. of Shells 1823. ποταμός, fluvius; φιλέω, amo. **Cycladea.**
- Potamophila** *Wieg.* Handb. Zool. 1832. ποταμός, fluvius; φιλέω, amo. **Turbinea.**
- Poteria** *Gray* Syn. Brit. Mus. 1840. ποτήριον, poculum. **Coelopnoa.**
- Poterloceras** *M'Coy* Carb. Foss. Irel. 1844. ποτήριον, vas; κέρα, cornu. **Nautila.**
- Potomida** *Swains.* Treat. Malac. 1840. Leg. *Potamida* (vox deprav.). **Naïadea.**
- Potomis** *Bronn.* (*Swains.* Treat. Malac. 1840). Leg. *Potamis* (vox deprav.). **Cerithiacea.**
- Potomophila** *Swains.* Treat. Malac. 1840. *Potamophila* (vox deprav.). **Limnaeacea.**
- Priambonites** *Pand.* Beitr. Geogn. Russ. 1830. πριων, serra; ἄμβων, umbo. **Terebratulacea.**
- Priamus** (*Beck*) *Desh.* in *Lam.* Hist. n. An. s. v. VIII, 1838. Πριάμος (Nom. propr. hist.). **Buccinea.**
- Primordiales** *Beyr.* Beitr. Verstein. 1837. *Primordialis*. **Ammonitea.**
- Prionites** *Pand.* Beitr. Geogn. Russ. 1830. πριων, serra. **Terebratulacea.**
- Prisonon** *Schum.* Essai N. Syst. 1817. πριων, stridor; ὄδων, dens. **Naïadea.**
- Procephala** *Latr.* Fam. natur. 1825. προκέφαλος, caput prominens habens. **Pteropoda.**
- Proctonotus** *Ald.* et *Hanc.* Ann. et Mag. Nat. H. 1844. προκτός, anus; νωτός, dorsum. **Gymnobranch.**
- Producta** *Sow.* Min. Conch. v, 1825. *Produco*. **Terebratulacea.**
- Productidae** *Gray* Syn. Brit. Mus. 1840. *Producta*. **Terebratulacea.**
- Productus** *Sow.* Min. Conch. I, 1812. *Produco*. **Terebratulacea.**
- Proptera** *Rafn.* Ann. sc. nat. Brux. v, 1820. πρό, ante; πτερὸν, ala. **Naïadea.**
- Proscenula** *Perry* Concholog. 1811. *Proscenium*. **Capulea.**
- Proserpina** *Gray* Syn. Brit. Mus. 1840. *Proserpina* (Nom. mythol.). **Helicea.**
- Proto** *Defr.* Dict. Sc. nat. XLIII, 1826. Πρωτώ (Nom. mythol.). **Trochoidea.**

- Protocardia** *Beyr.* in *Menke Zeitschr. f. Malak.* 1845. *πρωτος*, prior; *καρδια*, cor. **Cardiacea.**
- Psammobia** *Lam.* *Anim. s. vert.* v, 1819. *ψάμμος*, arena; *βιόω*, vivo. **Nymphacea.**
- Psammobiadae** *Flem.* *Brit. Anim.* 1828. *Psammobia.* **Nymphacea.**
- Psammocola** *Blainv.* *Man. Malac.* 1825. *ψάμμος*, arena; *κολέω*, colo. **Nymphacea.**
- Psammosolen** *Risso* *Eur. mérid.* v, 1825. *ψάμμος*, arena; *σωλήν*, fistula. **Solenacea.**
- Psammotaea** *Lam.* *Anim. s. vert.* v, 1819. *ψαμμοτός*, arená obrutus. **Nymphacea.**
- Pseudammonites** *Rüpp.* *Solenh. Verst.* 1829. *ψεύδος*, falsus; *Ammonites.* **Ammonitea.**
- Pseudamustum** *Klein* *Tent. Meth. Ostr.* 1753. *ψεύδος*, falsus; *Amussium* (vox hybr.). **Pectinea.**
- Pseudobelus** *Blainv.* *Mém. Bélemn.* 1827. *ψεύδος*, falsus; *βέλος*, telum. **Peristolata.**
- Pseudoliva** *Swains.* *Treat. Malac.* 1840. *ψεύδος*, falsus; *Oliva* (vox hybr.). **Involuta.**
- Pseudostrombus** *Klein* *Tent. Meth. Ostr.* 1753. *ψεύδος*, falsus; *στρόμβος*, strombus. **Buccinea.**
- Pseudotrochus** *Klein* *Tent. Meth. Ostr.* 1753. *ψεύδος*, falsus; *τροχός*, trochus. **Helicea.**
- Psiloceros** *Menke* *Zeitschr. f. Malak.* 1844. *ψιλός*, calvus; *κέρας*, cornu. **Gymnobranchia.**
- Psilochylus** *ψιλός*, calvus; *χείλος*, labium. **Pulmonata.**
- Psilopoderma** *Poli* *Test. utr. Sicil.* 1795. *ψιλός*, calvus; *πούς*, pes; *δέρμα*, cutis. **Chamacea.**
- Psilopus** *Poli* *Test. utr. Sicil.* 1795. *ψιλός*, calvus; *πούς*, pes. **Chamacea.**
- Psilosomata** *Blainv.* *Dict. Sc. nat.* xxxii, 1824. *ψιλός*, calvus; *σῶμα*, corpus. **Pteropoda.**
- Psilostomata** *Sow.* *Conch. Man. ed. ii*, 1842. *Leg. Psilosomata.* **Pteropoda.**
- Psyche** *Rang* *Man. Hist. Moll.* 1829. *Ψυχή* (Nom. mythol.). **Pteropoda.**
- Pteria** *Scop.* *Introd. hist. nat.* 1777. *πετρών*, ala. **Aviculacea.**
- Pteridae** *Brod.* *Penny Cyclop.* xiv, 1839. *πετρών*, penna. **Acephala.**
- Pterinea** *Goldf.* *Petref. Germ.* 1826. *πέρινος*, pennatus. **Mytilacea.**
- Pterobranchia** *Gray* *Lond. Med. Repos.* 1821. *πετρών*, penna; *βράγχια*, branchiæ. **Pteropoda.**
- Pterocera** *Lam.* *Syst. An. s. vert.* 1801. *πετρών*, penna; *κέρας*, cornu. **Strombea.**
- Pteroceras** *Sow.* *Gen. of Shells* xx, 1823. *πετρών*, penna; *κέρας*, cornu. **Strombea.**
- Pteroceres** *Montf.* *Conchyl. syst.* 1810. *Pterocera.* **Strombea.**
- Pterochilus** *Alder et Hanc.* *Ann. et Mag. N. H.* 1844. *πετρών*, ala; *χείλος*, labrum. **Glaucæa.**
- Pterocyclos** *Benson* *Zool. Journ.* 1834. *πετρών*, penna; *κύκλος*, cyclus. **Cyclostomacea.**
- Pterodibranchiata** *Blainv.* *Journ. de Phys.* 1816. *πετρών*; *δισ*, bis; *βράγχια*, branchiæ. **Pteropoda.**
- Pterodonta** *d'Orb.* *Paléont. Fr.* ii, 1842. *πετρών*, penna; *όδους*, dens. **Buccinea.**
- Pterodoris** *Ehrenb.* *Symb. phys.* 1831. *πετρών*, penna; *Doris.* **Gymnobranchia.**
- Pterodybranchiata** *Blainv.* *Journ. de Phys.* — (Vid. *Pterodibranchiata*). — **Pterop.**
- Pterolyra** *Less.* *Voy. de la Coq.* 1830. *πετρών*, ala; *λύρα*, lyra. **Thaliacea.**
- Pteronites** *M' Coy* *Carb. Foss. Irel.* 1844. *πετρών*, ala. **Mytilacea.**
- Pteronotus** *Swains.* *Treat. Malac.* 1840. *πετρών*, penna; *νώτος*, dorsum. **Purpuracea.**
- Pteropoda** *Cuv.* *Tabl. élém.* 1798. *πετρόπους*, pedes alatos habens. **Cephalophora.**

- Pterosoma** Less. in *Féruss. Bull. sc. nat.* XII, 1827. *πτερόν*, ala; *σῶμα*, corpus. **Caryobranchia.**
- Pteroteuthis** Blainv. *Dict. Sc. nat.* XXXII, 1824. *πτερόν*, penna; *τευθίς*, loligo. **Decacera.**
- Pterotrachea** Forsk. *Descr. Anim.* 1775. *πτερόν*, penna; *τραχεΐα*, trachea. **Caryobranchia.**
- Pterotracheidae** Gray *Syn. Brit. Mus.* 1840. *Pterotrachea.* **Caryobranchia.**
- Pterygia** Latr. *Fam. natur.* 1825. *πτέρυξ*, ala. **Cephalophora.**
- Pterynotus** Swains. *Elem. mod. Conch.* 1835. *Pteronotus.* **Purpuracea.**
- Ptyhoceras** d'Orb. *Paléont. Fr.* I, 1840. *πτυχή*, ruga; *κέρας*, cornu. **Ammonitea.**
- Ptychine** Philipp. *Enum. Moll. Sic.* I, 1836. *πτύξ*, plica. **Nymphacea.**
- Pugilina** Schum. *Essai N. Syst.* 1817. *Pugil.* **Purpuracea.**
- Pugites** Haan *Mus. Lugd. Bat.* 1833. *puga* i. q. *πυγή*. **Terebratulacea.**
- Pulchelli** d'Orb. *Paléont. Fr.* I, 1840. *Pulchellus.* **Ammonitea.**
- Pullastra** Sow. *Gen. Shells* N° 28. 1827. *Pullastra.* **Veneracea.**
- Pulmobranchiata** Blainv. *Dict. Sc. nat.* XXXII, 1824. *Pulmo*; *Branchia.* **Gastropoda.**
- Pulmonata** Ehrenb. *Symb. phys.* 1831. *Pulmo.* **Gastropoda.**
- Pulmonelle** Lam. *Anim. s. vert.* III, 1816. *Pulmo* (dimin.). = **Aplidium.** — **Botryllacea.**
- Pulmonés** Cuv. *Règn. An.* II, 1817. *Pulmo.* **Gastropoda.**
- Pulmonifera** Flem. *Brit. Anim.* 1828. *Pulmo*; *Fero.* **Gastropoda.**
- Pulvinites** Defr. *Dict. Sc. nat.* XLIV, 1826. *Pulvinus.* **Mytilacea.**
- Puncticulis** Swains. *Treat. Malac.* 1840. *Puncticulum.* **Conea.**
- Puncturella** Lowe *Zool. Journ.* vol. III, 1827. *Punctura* (dimin.). **Patelloidea.**
- Pupa** Humph. *Mus. Calonn.* 1797. *Pupa.* **Helicea.**
- Pupa** Drap. *Tabl. Moll. Fr.* 1801. *Pupa.* **Helicea.**
- Pupadae** Guild. *Zool. Journ.* N° 12. 1828. *Pupa.* **Helicea.**
- Pupae** Féruss. *Tabl. syst.* 1821. *Pupa.* **Helicea.**
- Pupella** Swains. *Treat. Malac.* 1840. *Pupa* (dimin.). **Helicea.**
- Pupilla** Leach *Syn. Brit. Moll.* 1820. *Pupilla.* **Helicea.**
- Pupilladae** Turt. *Man. Shells of Pr. Isl.* 1831. *Pupilla.* **Helicea.**
- Pupillia** Gray *Syn. Brit. Mus.* 1840. *Pupilla.* **Aspidobranchia.**
- Pupina** Vign. *Ann. Sc. nat.* XVIII, 1829. *Pupa.* **Helicinacea.**
- Pupoides** Féruss. *Tabl. syst.* 1821. *Pupa.* **Helicea.**
- Pupula** Agass. *N. Mém. Soc. Helv.* I, 1837. *Pupula.* **Helicea.**
- Purpura** Brug. *Encycl. méth.* I, 1791. *Purpura.* **Purpuracea.**
- Purpuracea** Menke *Syn. meth. Moll.* 1828. *Purpura.* **Hemipomatostoma.**
- Purpuracées** Lam. *Philos. Zool.* 1809. *Purpura.* **Purpuracea.**
- Purpuridae** Brod. *Penny Cyclop.* XIV, 1839. *Purpura.* **Purpuracea.**
- Purpurifera** Wieg. *Handb. Zool.* 1832. *Purpura*; *Fero.* **Purpuracea.**

- Purpurinae** Swains. Treat. Malac. 1840. *Purpura*. **Purpuracea.**
- Pusla** Swains. Treat. Malac. 1840. *Pusa*. **Volutacea.**
- Pusio** Gray in Beech. Voy. 1839. *Pusio*. **Purpuracea.**
- Pusiodon** Swains. Treat. Malac. 1840. *Pusio*; ὀδών, dens (vox hybr.). **Helicea.**
- Puslostoma** Swains. Treat. Malac. 1840. *Pusio*; στόμα, os (vox hybr.). **Purpuracea.**
- Pustularia** Swains. Treat. Malac. 1840. *Pustula*. **Involuta.**
- Pycnodonte** Gray Syn. Brit. Mus. 1840. πυκνός, densus; ὀδούς, dens. **Ostracea.**
- Pygmaea** Humph. Mus. Calonn. 1797. *Pygmæus*. **Purpuracea.**
- Pygobranchia** Gray Lond. Med. Repos. 1821. πύγη, podex; βράγχια, branchiæ. **Gymnobranchia.**
- Pygope** Link Physik. Erdbeschr. II, 1830. πύγη, podex; ὠπή, facies. **Terebratulacea.**
- Pyloridea** Blainv. Dict. Sc. nat. xxxii, 1824. *Pyloris*. **Elatobranchia.**
- Pyloris** Klein Tent. Meth. Ostr. 1753. πυλωρός, janitor. **Solenacea.**
- Pyramidea** Swains. Treat. Malac. 1840. *Pyramis*. **Trochoidea.**
- Pyramidella** Lam. Mém. Soc. H. nat. Par. 1796. *Pyramis* (dimin.). **Plicata.**
- Pyramidellidae** Gray Syn. Brit. Mus. 1840. *Pyramidella*. **Plicata.**
- Pyramidellus** Montf. Conchyl. syst. II, 1810. *Pyramidella*. **Plicata.**
- Pyramidula** Fitz. Syst. Verz. 1833. *Pyramis* (dimin.). **Helicea.**
- Pyramis** Brown Conch. Brit. 1827. πυραμῖς, pyramis. **Turbinea.**
- Pyrazus** Montf. Conchyl. syst. 1810. πυράζω, rutilo. **Cerithiacea.**
- Pyrella** Swains. Elem. mod. Conch. 1835. *Pyra* (dimin.). **Purpuracea.**
- Pyrena** Menke — (Vid. **Pirena**). — **Trochoidea.**
- Pyrgelix** Beck Ind. Moll. Mus. Pr. 1837. πύργος, turris; ἑλιξ, helix. **Helicea.**
- Pyrgiscus** Philipp. in Wieg. Arch. 1841. πυργίσκος, turricula. = **Parthenia**. — **Turbinea.**
- Pyrgopolon** Montf. Conchyl. syst. 1808. πύργος, turris; πολέω, verto. **Nematobranchia.**
- Pyrgula** Crist. et Jan. Catal. Mantiss. 1834? πύργος, turris (dimin.). **Turbinea.**
- Pyrosoma** Pér. Ann. Mus. iv, 1804. πῦρ, ignis; σῶμα, corpus. **Luciacea.**
- Pyrula** Lam. Syst. An. s. vert. 1801. *Pyrus*. **Purpuracea.**
- Pyrulinae** Swains. Treat. Malac. 1840. *Pyrula*. **Purpuracea.**
- Pyrum** Humph. Mus. Calonn. 1797. *Pyrum*. **Purpuracea.**
- Pyrus** Webst. Tr. Geol. Soc. II, . . . *Pyrus*. **Purpuracea.**
- Pythia** Oken Lehrb. d. Naturg. III, 1815. Πυθία (Nom. mythol.). **Helicea.**
- Pythia** Schum. Ess. N. Syst. 1817. Πυθία (Nom. mythol.). **Auriculacea.**
- Pythina** Hinds Zool. in Belcher Voy. Sulph. VIII, 1845. *Pythia*. **Mactracea.**
- Pythohelix** Swains. Treat. Malac. 1840. — (Vid. **Pithohelix**). — **Helicea.**
- Pyura** Blainv. Dict. Sc. nat. xxxii, 1824. πύρον, pus; οὐρά, cauda. **Botryllacea.**
- Quadrans** Klein Tent. Meth. Ostr. 1753. *Quadro*. **Veneracea.**

- Quadratae** Agass. Moll. foss. 1, 1840. *Quadratus*. **Trigoniacea.**
- Quadrula** Rafn. Ann. Sc. Brux. 1820. *Quadrus*. **Naïadea.**
- Quoyia** Gray Syn. Brit. Mus. 1840. Dic. QUOY. **Buccinea.**
- Radiolites** Lam. Syst. An. s. vert. 1801. *Radius*. **Brachiopoda.**
- Radius** Montf. Conchyl. syst. II, 1810. *Radius*. **Involuta.**
- Radix** Montf. Conchyl. syst. 1810. *Radix*. **Limnaeacea.**
- Radula** Klein Tent. Meth. Ostr. 1753. *Radula*. **Pectinea.**
- Rana** Humph. Mus. Calonn. 1797. *Rana*. **Purpuracea.**
- Ranella** Lam. Hist. An. s. vert. VII, 1822. *Rana*. **Purpuracea.**
- Rangia** Desml. Act. Soc. Linn. Bord. 1831. Dic. SANDER-RANG. **Cycladea.**
- Ranularia** Schum. Essai N. Syst. 1817. *Ranula*. **Purpuracea.**
- Rapana** Schum. Essai N. Syst. 1817. *Rapa*. **Purpuracea.**
- Rapella** Swains. Treat. Malac. 1840. *Rapum*. **Purpuracea.**
- Raphanister** Montf. Conchyl. syst. 1808. *Raphanus*. **Rudista.**
- Raphanulina** Zborz. N. Mém. Nat. Mosc. III, 1834. *Raphanus*. ?
- Rapum** Humph. Mus. Calonn. 1797. *Rapum*. **Purpuracea.**
- Realia** Gray Syn. Brit. Mus. 1840. *Realis* (?), *adi. med. lat.* **Coelopnoa.**
- Redundantes** Féruss. Moll. terr. et fl. 1819. *Redundo*. **Helicea.**
- Registoma** Hass. Allg. Konst en Letterbode 1823. ῥήγη, rima; στόμα, os. **Cyclostomacea.**
- Reniella** Swains. Treat. Malac. 1840. *Ren*. **Malleacea.**
- Reticularia** M'Coy Carb. Foss. Irel. 1844. *Rete*. **Brachiopoda.**
- Retifera** Blainv. Dict. Sc. n. XXXII, 1824. *Retifer*. **Cyclobranchia.**
- Rhabdites** Haan Mon. Amm. et Gon. 1825. ῥάβδος, virga; term. ἴτης. **Rudista.**
- Rheda** Humph. Mus. Calonn. 1797. ῥέδη, rheda. **Hyaleacea.**
- Rhinoclavis** Swains. Treat. Malac. 1840. ῥίς, nasus; *Clavis* (vox hybr.). **Cerithiacea.**
- Rhinodomus** Swains. Treat. Malac. 1840. ῥίς, nasus; δόμος, domus. **Buccinea.**
- Rhizorus** Montf. Conchyl. syst. II, 1810. ῥίζα, radix; ὄρος, mons. **Acera.**
- Rhodostoma** Swains. Treat. Malac. 1840. ῥόδον, rosa; στόμα, os. **Auriculacea.**
- Rhomboides** Blainv. Dict. Sc. n. XXXII, 1824. ῥομβοειδής, rhombiformis. **Myacea.**
- Rhombus** Humph. Mus. Calonn. 1797. ῥόμβος, rhombus. **Purpuracea.**
- Rhombus** Montf. Conchyl. syst. 1810. ῥόμβος, rhombus. **Conea.**
- Rhotomagenses** d'Orb. Paléont. Fr. I, 1840. *Rotomagus* (Nom. propr. geogr.). **Ammonitea.**
- Rhyncheolithus** Menke Syn. meth. Moll. ed. II, 1830. ῥύγχος, rostrum; λίθος, lapis. **Nautilia.**
- Rhynchonella** Fisch. W. Prog. Soc. Imp. Mosc. 1809. ῥύγχος, rostrum. **Terebratulacea.**
- Rhynchora** Dalm. Vet. Akad. Handl. 1827. ῥύγχος, rostrum; οὐρά, cauda. **Terebratulacea.**
- Rhyncollites** F. Big. Consid. Bélemn. 1819. ῥύγχος, rostrum; λίθος, lapis. **Nautilia.**

- Ricinella** Schum. Essai N. Syst. 1817. *Ricinus*. **Purpuracea.**
- Ricinula** Lam. An. s. vert. VII, 1822. *Ricinus*. **Purpuracea.**
- Rimula** Defr. (*Blainv.* Dict. Sc. n. XLV, 1827). *Rimula*. **Patelloidea.**
- Rimularia** Defr. Dict. Sc. n. XLV, 1827. *Rimula*. **Patelloidea.**
- Rimulus** d'Orb. Moll. Antill. I, 1839. *Rimula*. = **Ditremaria.** — **Trochacea.**
- Ringicula** Desh. in Lam. An. s. vert. 1838. *Ringor*. **Plicata.**
- Ringinella** d'Orb. Paléont. Fr. Crét. II, 1842. *Ringor* (dimin.). **Plicata.**
- Ringula** Gray Syn. Brit. Mus. 1840. *Ringor*. **Plicata.**
- Risella** Gray Syn. Brit. Mus. 1840. *Vox euphon.* **Trochoidea.**
- Rissoa** Frém. Bull. Soc. Phil. IV, 1814. *Dic.* RISSO. **Turbinea.**
- Rissoaria** Frém. Bull. Soc. Phil. IV, 1814. *Dic.* RISSO. **Turbinea.**
- Rissoina** d'Orb. Moll. Antill. II, 1840. *Dic.* RISSO. **Turbinea.**
- Rivicola** Fitz. Syst. Verz. 1833. *Rivus; Colo.* **Limnaeacea.**
- Rollus** Montf. Conchyl. syst. 1810. *Rouleau* (vox gall.), *phalanga*. **Conea.**
- Rossia** Owen Tr. Zool. Soc. Lond. II, 1838. *Dic.* ROSSI. **Decacera.**
- Rostellaria** Lam. Syst. An. s. vert. 1801. *Rostellum*. **Strombea.**
- Rostellum** Montf. Conchyl. syst. 1810. *Rostellum*. **Strombea.**
- Rotaclea** Gray Lond. Med. Repos. XV, 1821. *Rotalia?*
- Rotella** Lam. Anim. s. vert. VII, 1822. *Rota* (dimin.). **Turbinea.**
- Rotellinae** Swains. Treat. Malac. 1840. *Rotella*. **Turbinea.**
- Rotundaria** Rafn. Ann. Sc. Brux. 1820. *Rotundus*. **Naiadea.**
- Roxellaria** Fleur. B. Journ. de Phys. 1802. — (Vid. **Rupellaria**). — **Saxicava.**
- Rudista** Blainv. Man. Malac. 1825. *Rudis* (an superlat. deprav.?). **Brachiopoda.**
- Rudistes** Lam. Anim. s. vert. VI, 1819. *Rudis*. **Brachiopoda.**
- Rudistidae** Brod. Penny Cyclop. XIV, 1839. *Rudista*. **Brachiopoda.**
- Rudolpha** Schum. Essai N. Syst. 1817. *Dic.* RUDOLPHI. **Purpuracea.**
- Rumina** Risso Eur. mérid. IV, 1826. *Rumina*. **Helicea.**
- Rupellaria** Fleur. B. Journ. de Phys. LIV, 1802. *Rupella* (Nom. geogr.), Rochelle. **Saxicava.**
- Ruperelle** Blainv. Man. Malac. 1825. = **Rupellaria.** — **Saxicava.**
- Rupicola** Fleur. B. Journ. de Phys. LIV, 1802. *Rupes; Colo.* **Lithophaga.**
- Sabia** Gray in Beech. Voy. 1839. *Vox barb.* **Cupulea.**
- Sabinea** Sow. Conch. Man. ed. II, 1842. *Dic.* SABINE. **Turbinea.**
- Saccophora** Gray Lond. Med. Repos. 1821. *σάκκος, saccus; φορός, ferens.* **Acephala.**
- Sagda** Beck Ind. Moll. Mus. Pr. 1837. *Sagda*. **Helicea.**
- Sagitta** Quoy et Gaim. Ann. d. sc. nat. X, 1827. *Sagitta*. **Caryobranchia.**
- Sagittella** (Lesu.) Blainv. Man. Malac. 1825. *Sagitta*. = **Pterotrachea.** — **Caryobranchia.**

- Salpa** Forsk. Descr. Anim. 1775. Σάλπη; salpa. **Thaliacea.**
- Salpacea** Blainv. Dict. Sc. n. xxxii, 1824. Salpa. **Tunicata.**
- Salpyngobranchiata** Blainv. Journ. de Phys. 1816. σάλπιγξ, tuba; βράγχια, branchiæ. **Tunicata.**
- Sandaliolites** Hüpsch Journ. de Phys. III, 1774. Sandalium. **Calceolacea.**
- Sandalium** Retz Nov. test. gen. 1788. Sandalium. **Calceolacea.**
- Sandalium** Schum. Essai N. Syst. 1817. Sandalium. **Capulea.**
- Sanguinolaria** Lam. Syst. An. s. vert. 1801. Sanguinolarius. **Solenacea.**
- Sanguinolites** McCoy Carb. Foss. Irel. 1844. Sanguinolaria. **Myacea.**
- Sannionite** Fisch. W. Oryct. Mosc. . . . σαννίον, flabellum. **Nautilia.**
- Saraphia** Risso Eur. mérid. iv, 1826. Σαράπις (Nom. mythol.). **Coelopnoa.**
- Sarcolena** Ranz. Mem. Stor. nat. 1820. σάρξ, caro; ὠλήν, cubitus. **Acephala.**
- Sarcopterus** Rafn. Précis d. découv. 1814. σάρξ, caro; πτερόν, ala. **Acera.**
- Saxicava** Fleur. B. Journ. de Phys. LIV, 1802. Saxum; Cavo. **Lithophaga.**
- Saxicavidae** Swains. Elem. mod. Conch. 1835. Saxicava. **Conchacea.**
- Saxidomus** Conr. Journ. Ac. Philad. I, 1837. Saxum; Domus. **Veneracea.**
- Scabrae** Agass. Moll. foss. I, 1840. Scaber. **Trigoniacea.**
- Scabricola** Swains. Treat. Malac. 1840. Scaber. — Male pro **Scabricula.** — **Volutacea.**
- Scabricula** Sow. Conch. Man. ed. II, 1842. Scaber (dimin.). **Volutacea.**
- Scacchia** Philipp. Enum. Moll. Sic. II, 1844. Dic. SCACCHI. **Nymphacea.**
- Scaea** Philipp. Enum. Moll. Sic. II, 1844. Scaeus. **Purpuracea.**
- Scala** (Humph.) Klein Tent. Meth. Ostr. 1753. Scala. = **Scalaria.** — **Trochoidea.**
- Scalaria** Lam. Syst. An. s. vert. 1801. Scalaris. **Trochoidea.**
- Scalaridae** Brod. Penny Cyclop. xiv, 1839. Scalaria. **Trochoidea.**
- Scalarides** Brown Conch. Brit. 1838. Scalaria. **Trochoidea.**
- Scalarus** Montf. Conchyl. syst. 1810. Scalaris. **Trochoidea.**
- Scalenaria** Rafn. Ann. Sc. phys. Brux. v, 1820. Scalenus. **Naïadea.**
- Scapha** (Humph.) Klein Tent. Meth. Ostr. 1753. σκάφη, scapha. **Trochoidea.**
- Scaphander** Montf. Conchyl. syst. 1810. σκάφη, cymba; ἀνήρ, vir. **Acera.**
- Scaphella** Swains. Elem. mod. Conch. 1835. Scapha (dimin.). **Volutacea.**
- Scaphites** (Sow.) Park. Org. Rem. 1811. σκάφη, cymba. **Ammonitea.**
- Scaphoideae** Agass. Moll. foss. I, 1840. σκάφος, cymba; αἶδος, species. **Trigoniacea.**
- Scaphula** Benson Proc. Zool. Soc. Lond. 1834. Scapha (dimin.). **Arcacea.**
- Scaphula** Swains. Treat. Malac. 1840. Scapha. **Involuta.**
- Scarabaeus** d'Orb. Paléont. Fr. II, 1842. Scarabus. **Auriculacea.**
- Scarabus** Montf. Conchyl. syst. II, 1810. Nom. subst. (σκάραβος). **Auriculacea.**
- Schismatobranchia** Gray Lond. Med. Repos. 1821. σχίσμα, fissio; βράγχια. **Aspidobranchia.**

- Schizodesma** Gray in Loud. Mag. 1, 1837. *σχίζω*, findo; *δέσμα*, vinculum. **Maत्रacea.**
- Schizodus** King Ann. and Mag. Nat. Hist. 1844. *σχίζω*, findo; *όδους*, dens. **Conchacea.**
- Schizostoma** Bronn Leth. geogn. 1, 1835. *σχίζω*, findo; *στόμα*, os. **Trochoidea.**
- Scissurella** d'Orb. Mém. Soc. H. nat. 1, 1823. *Scissura*. **Trochoidea.**
- Scollostoma** Braun in L. u. Br. N. Jahrb. 1838. *σκολιός*, obliquus; *στόμα*, os. **Turbinea.**
- Scolyminae** Swains. Treat. Malac. 1840. *Scolymus*. **Purpuracea.**
- Scolymus** Swains. Treat. Malac. 1840. *σκόλυμος*, scolymus. **Purpuracea.**
- Scrobicularia** Schum. Essai N. Syst. 1817. *Scrobiculus*. **Maत्रacea.**
- Scutella** Brod. Proc. Zool. Soc. 1834. *Scutella* (dimin.). **Capulea.**
- Scutelligera** Spix Denkschr. Ac. Münch. 1824. *Scutella*; *gero*. **Larva Dipteri!**
- Scutibranchia** Latr. Fam. natur. 1825. *Scutum*; *Branchiæ*. **Gastropoda.**
- Scutibranchiata** Blainv. Man. Malac. 1825. *Scutum*; *Branchiæ*. **Gastropoda.**
- Scutiformia** Latr. Fam. natur. 1825. *Scutiformis*. **Cyclobranchia.**
- Scutus** Montf. Conchyl. syst. II, 1810. *Scutum*. **Patelloidea.**
- Scyllaea** Linn. Syst. Nat. ed. x, 1758. *Scylla* (Nom. mythol.). **Gymnbranchia.**
- Scymnia** Leach in Gray Descr. Catal. Cypr. 1832. *Scymnus*. **Involuta.**
- Sedgwickia** M'Coy Carb. Foss. Irel. 1844. *Dic*. SEDGWICK. **Conchacea.**
- Segmentina** Flem. Brit. Anim. 1828. *Segmentum*. **Limnaeacea.**
- Semele** Schum. Essai N. Syst. 1817. *Σαμέλη* (Nom. mythol.). **Nymphacea.**
- Semicassis** Klein Tent. Meth. Ostr. 1753. *Semi*; *Cassis*. **Purpuracea.**
- Semicornu** Klein Tent. Meth. Ostr. 1753. *Semi*; *Cornu*. **Helicea.**
- Semillimax** Féruss. Naturforsch. xxix, 1802. *Semi*; *Limax*. **Helicea.**
- Seminautilus** Klein Tent. Meth. Ostr. 1753. *Semi*; *Nautilus*. **Helicea.**
- Seminudae** Féruss. Moll. terr. et fl. 1819. *Seminudus*. **Helicea.**
- Seminula** M'Coy Carb. Foss. Irel. 1844. *Semen*. **Brachiopoda.**
- Semiphyllidiacea** Brown Conch. Brit. 1843. *Semi*; *Phyllidia*. **Tectibranchia.**
- Semiphyllidiana** Reeve Proc. Zool. Soc. 1841. *Semi*; *Phyllidia*. **Crypsibranchia.**
- Semiphyllididae** Brod. Penny Cyclop. xiv, 1839. *Semi*; *Phyllidia*. **Crypsibranchia.**
- Senectinae** Swains. Treat. Malac. 1840. *Senectus*. **Trochoidea.**
- Senectus** Humph. Mus. Calonn. 1797. *Senectus*. **Trochoidea.**
- Senilla** Gray Syn. Brit. Mus. 1840. *Senilus*. **Arcacea.**
- Sepia** Linn. Syst. Nat. ed. II, 1740. *σηπία*, sepia. **Decacera.**
- Septiacea** Blainv. *Sepia*. **Decacera.**
- Septiadae** Flem. Brit. Anim. 1828. *Sepia*. **Cryptodibranchia.**
- Septiacea** Ehrenb. Symb. phys. 1831. *Sepia*. **Decacera.**
- Septiaephora** Gray Lond. Med. Rep. 1821. *σηπία*, sepia; *φορός*, ferens. **Decacera.**

- Septaria** Haan Mon. Amm. et Gon. 1825. *Sepia*. **Cephalopoda.**
- Sepidae** d'Orb. Moll. Canar. 1837. *Sepia*. **Decacera.**
- Septidea** Leach Zool. Miscell. III, 1817. *Sepia*. **Decacera.**
- Seplola** Leach Zool. Miscell. III, 1817. *Sepia* (dimin.). **Decacera.**
- Septolidea** Leach Zool. Miscell. III, 1817. *Sepiola*. **Decacera.**
- Sepiostaire** Blainv. in Voltz. Mém. Soc. Strasb. 1830. *Sepiostera*. **Decacera.**
- Sepiostera** Desh. in Lyell App. 1833. *σηπία*, *sepia*; *σπῆρ*, *adeps.* = **Belosepia.** — **Decacera.**
- Septoteuthis** Blainv. Dict. Sc. nat. XXXII, 1824. *σηπία*, *sepia*; *τευθίς*, *loligo*. **Decacera.**
- Septa** Perry Concholog. 1811. *Septus*. **Purpuracea.**
- Septaria** Féruss. Ess. méth. Conch. 1807. *Septum*. **Trochoidea.**
- Septaria** Lam. Anim. s. vert. VI, 1819. *Septum*. **Tubicola.**
- Seraphs** Montf. Conchyl. syst. II, 1810. *σηραγξ*, *fissura* ? **Involuta.**
- Seribranchia** Latr. Fam. natur. 1825. *Series*; *Branchia*. **Gymnobranchia.**
- Serpentulus** Klein Tent. Meth. Ostr. 1753. *Serpens*. **Helicea.**
- Serpulorbis** Sassi Giorn. Ligust. 1827. *Serpula*; *Orbis*. **Vermetea.**
- Sertodaire** Féruss. Tabl. syst. 1821. — (Vid. **Cyrtodaire**). — **Myacea.**
- Sessilia** Latr. Fam. natur. 1825. *Sessilis*. **Brachiopoda.**
- Sidnium** M. Edw. N. Ann. Mus. 1841. *Vox barb.* **Botryllacea.**
- Sidnyum** Sav. Mém. Anim. s. vert. 1816. *Vox barb.* **Botryllacea.**
- Sidula** Gray in Turt. Brit. Sh. . . . ? **Pulmonata.**
- Sigapatella** Less. Voy. Coq. 1830. *ζυγόν*, *jugum* (?); *Patella*. **Capulea.**
- Sigarettea** Menke Syn. meth. Moll. 1828. *Sigaretus*. **Adeloderma.**
- Sigaretina** Wieg. Handb. Zool. 1832. *Sigaretus*. **Adeloderma.**
- Sigaretus** Lam. Syst. An. s. vert. 1801. *Sigaret*, *Adans.* (*vox barb.*). **Sigarettea.**
- Sigeretus** Swains. Elem. mod. Conch. 1835. — Male pro. **Sigaretus.** — **Sigarettea.**
- Sigillina** Sav. Descr. Egypt. XXII, 1827. *Sigillum*. **Botryllacea.**
- Siliqua** Meg. Berl. Mag. 1811. *Siliqua*. **Solenacea.**
- Siliquaria** Brug. Encycl. méth. I, 1791. *Siliqua*. **Vermetea.**
- Siliquarius** Montf. Conchyl. Syst. 1810. *Siliqua*. **Vermetea.**
- Stmnia** Leach (*Risso Eur. mérid.* IV, 1826). — Male pro **Scymnia.** — **Involuta.**
- Simplegades** Montf. Conchyl. syst. 1808. *σέν*, *cum*; *πληγή*, *plaga*. **Ammonitea.**
- Simplegas** Blainv. Dict. Sc. nat. XXXII, 1824. *σέν*, *cum*; *πληγή*, *plaga*. **Ammonitea.**
- Simplices** Sav. Descr. Egypt. XXII, 1827. *Simplex*. **Tunicata.**
- Simplices** Beyr. Beitr. Verstein. 1837. *Simplex*. **Ammonitea.**
- Simpulopsis** Beck Ind. Moll. Mus. Pr. 1837. *Simpulum*; *όψις*, *facies* (*vox hybr.*). **Helicea.**
- Simpulum** Klein Tent. Meth. Ostr. 1753. *Simpulum*. **Purpuracea.**

- Sinemuria** *Christ. Bull. Soc. Géol. XII, 1841. Sine; Muria. Conchacea.*
- Sintoxia** *Rafn. Ann. sc. phys. Brux. v, 1820. σύν, cum; τόξον, arcus. Naïadea.*
- Sipho** *Klein Tent. Meth. Ostr. 1753. Sipho. Purpuracea.*
- Sipho** *Brown Conch. Brit. 1827. σίφων, siphon. Scutibranchia.*
- Siphonaria** *Sow. Proc. Zool. Soc. 1835. Sipho. Umbrellacea. ,*
- Siphonariadae** *Gray Syn. Brit. Mus. 1840. Siphonaria. Umbrellacea.*
- Siphonaridae** *d'Orb. Voy. Amér. mér. 1841. Siphonaria. Umbrellacea.*
- Siphonida** *Flem. Brit. Anim. 1828. Sipho. Elatobranchia.*
- Siphonifères** *D'Orb. Ann. Sc. nat. VII, 1826. Sipho; Fero. Cephalopoda.*
- Siphoniphora** *Menke Syn. meth. Moll. 1828. σίφων, siphon; φορὸς, ferens. Cephalopoda.*
- Siphonium** *Browne Hist. Jamaic. 1756. ?*
- Siphonobranchiata** *Blainv. Dict. Sc. nat. XXXII, 1824. Sipho; Branchia. Ctenobranchia.*
- Siphonoidea** *Haan Mon. Amm. et Gon. 1825. Sipho; εἶδος, forma. Cephalopoda.*
- Siphonostoma** *Guild. in Swains. Treat. Malac. 1840. σίφων, siphon; στόμα, os. Helicea.*
- Siphonostomata** *Blainv. Dict. Sc. nat. XXXII, 1824. Siphonostoma. Purpuracea.*
- Siphopatella** *Less. Voy. de la Coq. 1830. Sipho; Patella. Capulea.*
- Sistrum** *Oken Lehrb. Naturg. III, 1815. Sistrum. Purpuracea.*
- Sistrum** *Montf. Conchyl. syst. II, 1810. Sistrum. Purpuracea.*
- Skenea** *Flem. Brit. Anim. 1828. σκηπή, tentorium. Trochoidea.*
- Sol** (*Humph.*) *Klein Tent. Meth. Ostr. 1753. Sol. Trochoidea.*
- Solariella** *Wood Ann. et Mag. n. h. IX, 1843. Solarium (dimin.). Trochoidea.*
- Solarium** *Lam. Syst. An. s. vert. 1801. Solarius. Trochoidea.*
- Solarium** *Spix Test. brasil. 1827. Solarius. Helicea.*
- Solaropsis** *Beck Ind. Moll. Mus. Pr. 1837. Solarium; ὄψις, facies (vox hybr.). Helicea.*
- Solecurtus** *Blainv. Dict. Sc. nat. XXXII, 1824. Solen; Curtus (vox mutila). Solenacea.*
- Solemya** *Lam. Anim. s. vert. v, 1819. Solen; Mya (vox mutila). Myacea.*
- Solen** *Linn. Syst. Nat. ed. x, 1758. σωλήν, fistula. Solenacea.*
- Solenacea** *Menke Syn. meth. Moll. 1828. Solen. Inclusa.*
- Solenacées** *Lam. Philos. Zool. 1809. Solen. Inclusa.*
- Solenella** *Sow. Proc. Zool. Soc. 1832. Solen (dimin.). Solenacea.*
- Solenidae** *Flem. Brit. Anim. 1828. Solen. Inclusa.*
- Solenides** *Latr. Fam. natur. 1825. Solen. Inclusa.*
- Solenimya** *Bowd. in Sow. Gen. Shells N° 7. 1822. Solenomya. Myacea.*
- Soleninae** *Swains. Treat. Malac. 1840. Solen. Inclusa.*
- Solenites** *Schloth. Petref. 1820. Solen; term. ἔτης. Solenacea.*
- Solenocurtis** *Swains. Treat. Malac. 1840. Solen; Curtus. Solenacea.*

- Solenocurtus** Sow. Conch. Man. ed. II, 1842. *Solen*; *Curtus*. **Solenacea.**
- Solenomya** Menke Syn. meth. Moll. ed. II, 1830. *Solen*; *Mya*. **Myacea.**
- Solenomyadue** Gray Syn. Brit. Mus. 1840. *Solenomya*. **Myacea.**
- Solenopsis** M'Coy Carb. Foss. Irel. 1844. *Solen*; ὄψις, facies. **Myacea.**
- Solenostomata** Flem. Brit. Anim. 1828. σωλήν, canalis; στόμα, os. **Gastropoda.**
- Solenymia** Swains. Treat. Malac. 1840. — Male pro **Solenomya**. — **Myacea.**
- Soletellina** Blainv. Dict. Sc. nat. xxxii, 1824. *Solen*; *Tellina* (vox mutila). **Solenacea.**
- Solidula** Fisch. W. Mus. Demidoff. 1806. *Solidus* (dimin.). **Plicata.**
- Sormetus** Féruss. Tabl. syst. d. Moll. 1822. *Sormis*, *Adans.* (vox barb.). **Acera.**
- Spaerulites** Swains. Elem. mod. Conch. 1835. — Male pro **Sphaerulites**. — **Brachiopoda.**
- Spatha** Lea Trans. Zool. Soc. II, 1838. *Spatha*. **Naïadea.**
- Speo** Risso Eur. mérid. IV, 1826. Σπειώ (Nom. mythol.). **Involuta.**
- Sphaena** Defr. in Blainv. Man. Malac. 1825. — Male pro **Sphenia**. — **Pholadea.**
- Sphaenia** Gray in Loud. Mag. (n. S.) I, 1837. — Male pro **Sphenia**. — **Pholadea.**
- Sphaera** Sow. Min. Conch. IV, 1822. *Sphaera*. **Aviculacea.**
- Sphaerium** Scop. Introd. hist. nat. 1777. σφαιρίον, globulus. **Cycladea.**
- Sphaerulites** Desml. Essai Sphérul. 1826. *Sphaera* (dimin. deprav.). **Brachiopoda.**
- Sphenia** Turt. Conch. Ins. Brit. 1822. σφήν, cuneus. **Pholadea.**
- Spherula** Gray Lond. Med. Repos. xv, 1821. *Sphaera*, dimin. (incertum gen.). **Nautilaea.**
- Sphyradium** Agass. N. Mém. Soc. Helv. I, 1837. σφύρα, malleus. **Pulmonata.**
- Spinifer** Rafn. Cont. Monogr. Biv. 1831. — Male pro **Spirifer**. — **Terebratulacea.**
- Spio** Mont. Trans. Linn. Soc. XI, 1815. Σπειώ (Nom. mythol.) **Gymnobranchia.**
- Spira** Brown Conch. Brit. 1838. *Spira*. **Trochoidea.**
- Spiratella** Blainv. Dict. Sc. nat. xxxii, 1824. *Spiratus*. **Hyaleacea.**
- Spiricella** Rang Bull. Soc. L. Bord. II, 1828. *Spira*; *Cella*. **Umbrellacea.**
- Spirifer** Sow. Min. Conch. II, 1816. *Spira*; *Fero*. **Terebratulacea.**
- Spirilla** Humph. Mus. Calonn. 1797. *Spira* (dimin.). **Turbinea.**
- Spirobrachiophora** Gray Lond. Med. Repos. 1821. σπειρα, spira; βραχίον, brachium; φορός. **Aceph.**
- Spiroglyphus** Daud. σπειρα, spira; γλυφίς, crena. **Tubulibranchia.**
- Spirorbis** Swains. Treat. Malac. 1840. *Spira*; *Orbis*. **Limnaeacea.**
- Sprostraca** Brandt in Brandt et Ratzeb. Getr. Darst. 1829. σπειρα, spira; ὄστρακον, testa. **Decacera.**
- Spirula** Lam. Syst. An. s. vert. 1801. *Spirula* (dimin.). **Spirulacea.**
- Spirulacea** Menke Syn. meth. Moll. 1828. *Spirula*. **Siphoniphora.**
- Spirulaea** Pér. Voy. terr. austr. 1807. *Spirula*. **Spirulacea.**
- Spirularius** Dumér. Zool. anal. 1806. *Spirula*. **Spirulacea.**
- Spirulidae** d'Orb. Ann. Sc. nat. VII, 1826. *Spirula*. **Siphoniphora.**

- Spirullirostra** d'Orb. Ann. Sc. nat. (2° S.) xvii, 1842. *Spirula*; *Rostrum*. **Cephalopoda.**
- Spisula** Gray in Loud. Mag. i, 1837. *Spissus*? **Mastrucea.**
- Spondylea** Menke in lit. 1836. *Spondylus*. **Monomya.**
- Spondylidae** Gray Ann. of Philos. 1826. *Spondylus*. **Ostracea.**
- Spondylus** Linn. Syst. Nat. ed. x, 1758. *Spondylus*. **Spondylea.**
- Spongobranchia** d'Orb. Paléont. Fr. Crét. ii, 1842. σπόγγος, spongia; βράγχος, branchiæ. **Clitoida.**
- Stagnicola** Leach Syn. Brit. Moll. 1820. *Stagnum*; *Colo*. **Limnæacea.**
- Stalagmium** Conr. in Mort. Syn. App. 1834. *Stalagmium*. **Cardiacea.**
- Steganotoma** Trosch. in Wieg. Arch. 1837. στεγανός, lectus; τομή, segmen. **Cyclostomacea.**
- Steira** Eschsch. in Oken's Isis, 1825. στειρός, rigidus. **Hyaleacea.**
- Stella** Klein Tent. Meth. Ostr. 1753. *Stella*. **Trochoidea.**
- Stellaria** (Schmidt) Möller in Oken's Isis, 1832. *Stella*. **Trochoidea.**
- Stellati** Sav. Descr. Egypt. xxii, 1827. *Stellatus*. **Tunicata.**
- Stenopus** Guild. Zool. Journ. N° 12. 1827. στενός, angustus; ποῦς, pes. **Helicea.**
- Stenostoma** Rafin. Enum. and Acc. 1831. στενός, angustus; στόμα, os. **Helicea.**
- Stenostomae** Menke Syn. meth. Moll. ed. ii, 1830. στενός, angustus; στόμα, os. **Helicea.**
- Stenostrema** Rafin. Journ. de Phys. 1819. στενός, angustus; τρήμα, foramen. **Helicea.**
- Stephylla** Rafin. Précis d. découv. 1814. στενός, angustus; φύλλον, folium (vox mutil.). **Hypobranch.**
- Stilifer** Brod. Proc. Zool. Soc. 1832. *Stilus*; *Fero*. **Trochoidea.**
- Stiliger** Ehrenb. Symb. phys. 1831. *Stilus*; *Gero*. **Gymnobranchia.**
- Stola** Klein Tent. Meth. Ostr. 1753. *Stola*. **Terebratulacea.**
- Stomatacées** Lam. Philos. Zool. 1809. στόμα, os. **Aspidobranchia.**
- Stomatella** Lam. Anim. s. vert. vi, 2, 1822. στόμα, os. **Haliotoidea.**
- Stomatellidae** Gray Syn. Brit. Mus. 1840. *Stomatella*. **Haliotoidea.**
- Stomatia** Browne Hist. Jamaic. 1756. στόμα, os. ?
- Stomatia** Helbling in Abhdl. v. Priv. Böhm. 1779. στόμα, os. **Haliotoidea.**
- Stomatoides** Féruss. Tab. syst. Moll. 1821. στόμα, os. **Helicea.**
- Stomatopterochora** Gray Lond. Med. Repos. 1821. στόμα; πτερόν; φορός, ferens. **Pteropoda.**
- Stomax** Montf. Conchyl. syst. ii, 1810. στόμα, os. **Haliotoidea.**
- Stramonita** Schum. Essai N. Syst. 1817. *Stramonium*. **Purpuracea.**
- Straparollus** Montf. Conchyl. syst. 1810. στράβος, torsus; *Rollus* (vox depr. hybr.). **Trochoidea.**
- Strephona** Browne Hist. Jamaic. 1756. στρέφω, verto. ?
- Strepsidura** Swains. Treat. Malac. 1840. στρέφω, verto; οὐρά, cauda. **Purpuracea.**
- Streptaxis** Gray in Loud. Mag. (n. S.) i, 1837. στρεπτός, volutus; *Axis*. **Helicea.**
- Strigatella** Swains. Treat. Malac. 1840. *Strigatus*. **Volutacea.**
- Strigilla** Turt. Couch. Ins. Brit. 1822. *Strigilis*. **Nymphacea.**

- Strigocephalus** *Defr.* Dict. Sc. n. LI, 1827. στρίγξ, strix; κεφαλή, caput. **Terebratulacea.**
- Strigula** *Perry* Concholog. 1811. *Striga*. **Coelopnoa.**
- Stringocephalus** *Sandb.* in *L. u. Br. N. Jahrb.* 1842. στρίγξ, strix; κεφαλή. **Terebratulacea.**
- Strombea** *Menke* Syn. meth. Moll. 1828. *Strombus*. **Hemipomatostoma.**
- Strombidae** *Gray* Syn. Brit. Mus. 1840. *Strombus*. **Hemipomatostoma.**
- Strombldea** *Swains.* Treat. Malac. 1840. *Strombus*. **Hemipomatostoma.**
- Strombiformis** *da Costa* Brit. Conch. 1778. *Strombus*; *Forma*. **Gastropoda.**
- Strombinae** *Swains.* Treat. Malac. 1840. *Strombus*. **Hemipomatostoma.**
- Strombites** *Schloth.* Petref. 1820. *Strombus*; term. *της*. **Strombea.**
- Strombus** *Adans.* Voy. Sénég. 1757. στρουμβός, strombus. **Conca.**
- Strombus** *Linn.* Syst. Nat. ed. x, 1758. στρουμβός, strombus. **Strombea.**
- Strombusidae** *Flem.* Brit. Anim. 1828. *Strombus*. **Hemipomatostoma.**
- Strophalosis** *King* in *Ann. a. Mag. Nat. Hist.* 1844. στρόφαλος, vertebra. **Brachiopoda.**
- Strophesia** *Rafn.* Cont. Monogr. Biv. 1831. στρόφος, restis. **Terebratulacea.**
- Strophitus** *Rafn.* Ann. Sc. phys. Brux. v, 1820. στρέφω, verto. **Naïadea.**
- Strophochellus** *Spix* Test. brasil. 1827. στρέφω, verto; χείλος, labrum. **Helicea.**
- Strophomena** *Rafn.* Cont. Monogr. Biv. 1831. στρέφω, verto. **Terebratulacea.**
- Strophostoma** *Desh.* Ann. Sc. nat. XIII, 1828. στρέφω, verto; στόμα, os. **Helicea.**
- Struthiolaria** *Lam.* An. s. vert. VII, 1822. *Struthio*. **Purpuracea.**
- Strygocephalus** *Defr.* Dict. Sc. nat. LI, 1827. — (Vid. **Stringocephalus**). — **Terebratul.**
- Styela** *Menke* Syn. meth. Moll. ed. II, 1830. Leg. *Styela*. **Ascidiaea.**
- Styelae** *Sav.* Mém. An. s. vert. 1816. στυλος, stylus. **Ascidiaea.**
- Styllifer** *Brod.* in *Sow.* Gen. Shells xxxviii, 1829? *Stylus*; *Fero*. **Trochoidea.**
- Stylliger** *Gray* Syn. Brit. Mus. 1840. *Stylus*; *Gero*. **Gymnobranchia.**
- Styllina** *Flem.* in *Sow.* Conch. Man. ed. II, 1842. *Stylus*. **Trochoidea.**
- Stylloides** *Féruss.* Tabl. syst. Moll. 1821. *Stylus*. **Helicea.**
- Styriasis** *Rafn.* Cont. Monogr. Biv. 1831. στύραξ, cuspis. **Terebratulacea.**
- Subaplysiacea** *Blainv.* Dict. Sc. nat. xxxii, 1824. *Sub*; *Aplysia*. **Hypobranchia.**
- Subnudae** *Féruss.* Tabl. syst. Moll. 1821. *Sub*; *Nudus*. **Helicea.**
- Subostracea** *Blainv.* Diet. Sc. nat. xxxii, 1824. *Sub*; *Ostraceus*. **Ostracea.**
- Subula** *Salm.* Essai N. Syst. 1817. *Subula*. **Volutacea.**
- Subulata** *Latr.* Fam. natur. 1825. *Subula*. **Volutacea.**
- Subulina** *Beck* Ind. Moll. Mus. Pr. 1837. *Subula*. **Helicea.**
- Succinea** *Drap.* Tabl. Moll. Fr. 1801. *Succineus*. **Helicea.**
- Succineae** *Féruss.* Moll. terr. et fl. 1819. *Succinea*. **Helicea.**
- Succinida** *Beck* Ind. Moll. Mus. Pr. 1837. *Succinea*; *είδος*, species (vox hybr.). **Helicea.**

- Suchar** *Hinds Ann. a. Mag. Nat. Hist.* 1843. *Vox barb.* **Buccinidae.**
- Sulcularia** *Rafin. Cont. Monogr. Biv.* 1831. *Sulculus.* **Naïadea.**
- Sutura** *Meg. Berl. Mag.* 1811. *Sutura.* **Malleacea.**
- Sychar** *Hinds Ann. et Mag. n. h. xi,* 1843. *Vox barb.* **Cerithiacea.**
- Sycotypus** *Browne Hist. Jamaic.* 1756. *σῦκον*, ficus; *τύπος*, typus. ?
- Sycozoa** *Less. Voy. Coq.* 1830. *σῦκον*, ficus; *ζῶα*, vivo. **Tunicata.**
- Sydneum** *Flem. Brit. Anim.* 1828. = **Sidnyum.** — **Botryllacea.**
- Sylvicola** *Humph. Mus. Calonn.* 1797. *Sylva*; *Colo.* **Cyclostomacea.**
- Symphynota** *Lea Observ. Gen. Unio,* 1829. *συμφυής*, concretus; *νώτος*, dorsum. **Naïadea.**
- Syncephala** *Fitz. Syst. Verz.* 1833. *σύν*, cum; *κεφαλή*, caput. **Mollusca.**
- Syndesmya** *Récluz in Revue zool.* 1843. *σύν*, cum; *δέσμος*, ligatus. **Nymphacea.**
- Synolecum** *Phips Voy. tow. the North-Pole,* 1774. *σύνοικος*, cohabitans. **Botryllacea.**
- Synolecum** *Sav. Descr. Egypt. xii,* 1827. *σύνοικος*, cohabitans. **Botryllacea.**
- Syphonotethis** *Gerv. Dict. un. d'H. n. ii,* 1841. *σίφων*, siphon; *Thetis.* **Tunicata.**
- Syphopatella** (*Less.*) *Brod. Proc. Zool. Soc.* 1834. — (Vid. **Siphopatella**). — **Caputea.**
- Tachea** *Leach Syn. Brit. Moll.* 1820. *ταχύς*, celer. **Helicea.**
- Talona** *Gray Syn. Brit. Mus.* 1840. *Talon* (vox gall.), Calx. **Myacea.**
- Talopia** *Gray Syn. Brit. Mus.* 1840. *Vox barb.* **Trochoidea.**
- Tania** *Gray Syn. Brit. Mus.* 1840. *Vox barb.* **Trochoidea.**
- Tanychlamys** *Benson Proc. Zool. Soc. L.* 1834. *τανύω*, extendo; *χλαμύς*, chlamys. **Helicea.**
- Tapada** *Stud. Syst. Verzeichn.* 1820. *Vox barb.* **Helicea.**
- Tapes** *Meg. Berl. Mag.* 1811. *Tapes.* **Veneracea.**
- Taras** *Risso Eur. mérid. iv,* 1826. *Nom. propr. geogr.* **Nymphacea.**
- Teba** *Leach Syn. Brit. Moll.* 1820. *Teba.* **Helicea.**
- Tectibranches** *Cuv. R. anim.* 1817. *Tectus*; *Branchia.* **Gastropoda.**
- Tectibranchia** *Latr. Fam. natur.* 1825. *Tectus*; *Branchia.* **Gastropoda.**
- Tectipeda** *Flem. Brit. Anim.* 1828. *Tectus*; *Pes.* **Ctenobranchia.**
- Tectus** *Montf. Conchyl. syst. ii,* 1810. *Tectus.* **Trochoidea.**
- Tegula** *Less. Illustr. Zool. xvii,* 1832. *Tegula.* **Trochoidea.**
- Telebois** *Montf. Conchyl. syst.* 1808. *τηλεβόας*, longè clamans. **Nautilia.**
- Telescopium** *Montf. Conchyl. syst.* 1810. *τηλεσκόπος*, longè videns. **Cerithiacea.**
- Telesto** *Lamx.* *τελοστός*, perfectus. **Tunicata.**
- Tellinya** *Brown Conch. Brit.* 1827. *Tellina*; *Mya.* **Myacea.**
- Tellina** *Adans. Voy. Sénég.* 1757. *τελλίνη*, tellina. **Nymphacea.**
- Tellina** *Linn. Syst. Nat. x,* 1758. *τελλίνη*, tellina. **Nymphacea.**
- Tellina** *Klein Tent. Meth. Ostr.* 1753. *τελλίνη*, tellina. **Nymphacea.**

- Tellinidae** d'Orb. Moll. Canar. 1837. *Tellina*. **Nymphacea.**
- Tellinidea** Swains. Elem. mod. Conch. 1835. *Tellina*. **Nymphacea.**
- Tellinides** Lam. Anim. s. vert. v, 1819. *Tellina*. **Nymphacea.**
- Tellinides** Latr. Fam. natur. 1825. *Tellina*. **Nymphacea.**
- Tellininae** Swains. Treat. Malac. 1840. *Tellina* (adj.). **Nymphacea.**
- Tellinites** Schloth. Petref. 1820. *Tellina*. **Nymphacea.**
- Temnochilus** M' Coy Carb. Foss. Irel. 1844. τέμνω, seco; χείλος, labrum. **Nautillea.**
- Tenagoda** Guett. Mém. Sc. et Arts III, 1774. τεναγώδης, vadosus. **Vermetea.**
- Tendinosa** Reeve Proc. Zool. Soc. 1841. *Tendinosus*. **Brachiopoda.**
- Tentaculata** Latr. Fam. natur. 1825. *Tentaculum*. **Crypsibranchia.**
- Tentaculifera** d'Orb. Paléont. Fr. Crét. 1840. *Tentaculum*; *Fero*. **Cephalopoda.**
- Tenuipedes** Brown Conch. Brit. 1843. *Tenuis*; *Pes*. **Conchacea.**
- Terebellum** Klein Tent. Meth. Ostr. 1753. *Terebra* (dimin.). **Involuta.**
- Terebellum** Lam. Syst. An. s. vert. 1801. *Terebra*. **Involuta.**
- Terebra** Adans. Voy. Sénag. 1757. *Terebra*. **Volutacea.**
- Terebra** Humph. Mus. Calonn. 1797. *Terebra*. **Volutacea.**
- Terebralia** Swains. Treat. Malac. 1840. *Terebra*. **Cerithiacea.**
- Terebraria** Rafin. Cont. Monogr. Biv. 1831. *Terebra*. **Brachiopoda.**
- Terebratula** Müll. Zool. Dan. Prod. 1776. *Terebro*. **Terebratulacea.**
- Terebratulacea** Menke Syn. meth. Moll. 1828. *Terebratula*. **Brachiopoda.**
- Terebratulidae** Gray Syn. Brit. Mus. 1840. *Terebratula*. **Brachiopoda.**
- Terebratulites** Schloth. Petref. 1820. *Terebratula*; term. τρηγ. (vox hybr.). **Brachiopoda.**
- Terebrum** Montf. Conchyl. syst. II, 1810. *Terebra*. **Volutacea.**
- Teredina** Lam. An. s. vert. v, 1819. *Teredo*. **Tubicola.**
- Teredinadae** Flem. Brit. Anim. 1828. *Teredina*. **Inclusa.**
- Teredinites** Latr. Fam. natur. 1825. *Teredina*. **Inclusa.**
- Teredo** Linn. Syst. Nat. ed. x, 1758. τρηγδών, toredo. **Tubicola.**
- Tergipes** Cuv. R. anim. 1817. *Tergum*; *Pes*. **Gymnobranchia.**
- Terrestria** Nilss. Hist. Moll. Suec. 1822. *Terrester*. **Coelopnoa.**
- Terricola** Flem. Brit. Anim. 1828. *Terra*; *Colo*. **Coelopnoa.**
- Testacea** Ehrenb. Symb. phys. 1831. *Testaceus*. **Coelopnoa.**
- Testacella** Lam. Syst. An. s. vert. 1801. *Testa*. **Limacea.**
- Testacellus** Cuv. Ann. Mus. v, 1804. *Testa*. **Limacea.**
- Tethis** Roiss. in Buff. de Sonn. v, 1805. — (Vid. **Tethys**). — **Tritoniacea.**
- Tethya** Mac L. Tr. Linn. Soc. Lond. 1825. *Tethys*. **Tunicata.**
- Tethyae** Sav. Mém. An. s. vert. II, 1, 1816. *Tethys*. **Tunicata.**

- Tethys** Linn. Syst. Nat. ed. II, 1740. Τήθυς (Nom. mythol.). **Tritoniacea.**
- Tetrabranchiata** Owen Mem. Pearl. Naut. 1832. τέτρα, quatuor; βράγχια, branchiæ. **Siphoniph.**
- Tetracera** Menke Syn. Meth. Moll. 1828. τέτρα, quatuor; κέρασ, cornu. **Helicea.**
- Tetracerata** Blainv. Dict. Sc. nat. xxxii, 1824. Tetracera. **Gymnobranchia.**
- Tetracères** Féruss. Tabl. syst. 1821. τέτρα, quatuor; κέρασ, cornu. **Helicea.**
- Tetraplodon** Spix Test. brasil. 1827. τετραπλόος, quadruplex; δόων, dens. **Naïadea.**
- Teudopsis** Deslonch. Teuthis; ὤψ, vultus. **Decacera.**
- Teuthidae** d'Orb. Paléont. Fr. Crét. I, 1840. Teuthis. **Decacera.**
- Textilia** Swains. Treat. Malac. 1840. Textilis. **Conea.**
- Thaira** Gray Syn. Brit. Mus. 1840. θαυρός, cardo. **Trochoidea.**
- Thalamus** Montf. Conchyl. syst. 1808. Thalamus. **Peristolata.**
- Thalia** Brown Hist. of Jamaic. 1756. Θαλία (Nom. mythol.). **Thaliacea.**
- Thaliacea** Menke Syn. meth. Moll. ed. II, 1830. Thalia. **Tunicata.**
- Thaliadae** Sav. Descr. Egypt. xxii, 1827. Thalia. **Tunicata.**
- Thalida** Mac L. Tr. Linn. Soc. Lond. xiv, 1825. Thalia. **Tunicata.**
- Thalides** Latr. Fam. natur. 1825. Thalia. **Tunicata.**
- Thalis** Cuv. Tabl. élém. 1798. Thalia. **Tunicata.**
- Thallepus** Swains. Treat. Malac. 1840. θάλασσα, mare; Lepus (vox hybr. mutil.). **Aplysiacea.**
- Thallicera** Quoy.—Male pro **Ampullacera.**—(θαλλός, ramulus; κέρασ, cornu)—**Trochoidea.**
- Thalotia** Gray Syn. Brit. Mus. 1840. θαλός, sureculus; οἶς, auris. **Trochoidea.**
- Theba** (Leach) Risso Eur. mérid. iv, 1826. — Male pro **Teba.** — **Helicea.**
- Thecathera** Gray Syn. Brit. Mus. 1840.θήκη, theca; θήρ, animal. **Gymnobranchia.**
- Thecidea** Defr. Dict. Sc. nat. LIII, 1828.θήκη, theca (dimin.). **Craniacea.**
- Thecideidae** Gray Syn. Brit. Mus. 1840. Thecidea. **Craniacea.**
- Thecidium** Sow. Gen. of Shells 1823.θήκη, theca (dimin.). **Craniacea.**
- Thecosomata** Blainv. Dict. Sc. nat. xxxiii, 1824.θήκη, theca; σῶμα, corpus. **Pteropoda.**
- Theliconus** Swains. Treat. Malac. 1840. θηλυκός, femineus. **Conea.**
- Theliderma** Swains. Treat. Malac. 1840. θήλυς, tener; δέρμα, cutis. **Naïadea.**
- Thelidomus** Swains. Treat. Malac. 1840. θήλυς, tener; δόμος, domus. **Turbinea.**
- Themamusicum** Klein Tent. Meth. Ostr. 1753. Nom. subst. c. adject. **Volutacea.**
- Themisto** Oken Lehrb. Naturg. III, 1815. Θεμιστώ (Nom. mythol.). **Doridaea.**
- Theodoxus** Montf. Conchyl. syst. 1810. θεός, deus; δόξα, exspectatio. **Trochoidea.**
- Therozoaria** Eichw. Zool. Spec. 1829. θηράω, venor; ζωάριον, animalculus. **Mollusca.**
- Thethys** Cuv. Ann. Mus. XII, 1808. Tethys. **Gymnobranchia.**
- Thetides** Sav. Descr. Egypt. xxii, 1827. Tethys. **Tunicata.**
- Thetis** Sow. Min. Conch. v, 1826. Θέτις (Nom. mythol.). **Veneracea.**

- Thiarella** Swains. Treat. Malac. 1840. *Tiara*. **Volutacea.**
- Thiatyra** (Leach) Sow. Conch. Man. ed. II, 1842. Θυάτιρα (Nom. geogr.) **Nymphacea.**
- Thracia** Leach (Blainv. Man. Malac. 1825). *Thracius*. **Myacea.**
- Thyasira** Leach (Lam. An. s. vert. 1818. Θυάσιρα. **Nymphacea.**
- Thyreus** Philipp. Enum. Moll. Sic. II, 1844. Θυρσός, parma. **Capulea.**
- Tiara** (Meg.) Menke Syn. meth. Moll. ed. II, 1830. *Tiara*. **Turbinea.**
- Tiara** Swains. Elem. mod. Conch. 1835. *Tiara*. **Volutacea.**
- Tichogonia** Rossm. Icon. Moll. I, 1835. τεῖχος, murus; γωνία, angulus. **Mytilacea.**
- Tiedemannia** Delle Ch. Nouv. Mém. Ac. Br. XII, 1841. Dic. TIEDEMANN. **Pteropoda.**
- Tigris** Klein Tent. Meth. Ostr. 1753. *Tigris*. **Trochoidea.**
- Timorenia** Swains. Treat. Malac. 1840. *Timor* (Nom. geogr.). **Caryobranchia.**
- Timoriena** Qu. et G. Voy. de l'Astrol. 1824. *Timor* (Nom. geogr.). **Caryobranchia.**
- Tiranites** Montf. Conchyl. syst. 1808. τύραννος, tyrannus. **Ammonitea.**
- Tisoa** M. de S. Ann. Sc. n. XIV. ?
- Tomella** Swains. Treat. Malac. 1840. τομή, sectio (dimin.). **Purpuracea.**
- Tomigerus** Spix Test. Brasil. 1827. τομή, incisio; gero (vox hybr.). **Helicea.**
- Tomogeres** Montf. Conchyl. syst. II, 1810. τόμος, incisio; gero (vox hybr.). **Helicea.**
- Tomostoma** Desh. Ann. Sc. nat. . . . τόμος, incisio; στόμα, os. **Trochoidea.**
- Tonichia** Gray Syn. Brit. Mus. 1840. *Vox euphon.* **Cyclobranchia.**
- Tonobranchia** Gray Lond. Med. Rep. 1821. τόνος, tenor; βράγχια, branchiæ. **Tethya.**
- Torinia** Gray Syn. Brit. Mus. 1840. *Vox euphon.* **Trochoidea.**
- Tornatella** Lam. Hist. An. s. vert. VI, 2, 1822. *Tornatus* (dimin.). **Plicata.**
- Tornatelladae** Flem. Brit. Anim. 1828. *Tornatella*. **Plicata.**
- Tornatellidae** Gray Syn. Brit. Mus. 1840. *Tornatella*. **Plicata.**
- Tornatellina** Beck Ind. Moll. Mus. Pr. 1837. *Tornatella*. **Helicea.**
- Torquilla** Stud. Syst. Verzeichn. 1820. *Torquis*. **Helicea.**
- Toxoceras** d'Orb. Paléont. Fr. I, 1840. τόξον, arcus; κέρασ, cornu. **Ammonitea.**
- Toxolasma** Rafn. Cont. Monogr. Biv. 1831. τόξον, arcus; ελασμα, lamina. **Naïadea.**
- Toxorites** Rafn. Journ. de Phys. 1819. τόξον, arcus. **Ammonitea.**
- Toxostoma** Rafn. Enum. and Acc. 1831. τόξον, arcus; στόμα, os. **Helicea.**
- Toxotrema** Rafn. τόξον, arcus; τρήμα, foramen. **Pulmonata.**
- Trachélipodes** Lam. Anim. s. vert. VI, 1, 1819. τράχηλος, collum; ποῦς, pes. **Gastropoda.**
- Trachelobranchia** Gray Lond. Med. Rep. 1821. τράχηλος, collum; βράγχια. **Gastropoda.**
- Tracheloides** Féruss. Tabl. syst. 1821. τράχηλος, collum; εἶδος, forma. **Helicea.**
- Tralia** Gray Syn. Brit. Mus. 1840. *Vox euphon.* **Pulmonata.**
- Trapezium** Meg. Berl. Mag. 1811. τραπέζιον, mensula. **Carditacea.**

- Trapezium** *Humph.* Mus. Calonn. 1797. *τραπέζιον*, mensula. **Chamaacea.**
- Tremesia** *Rafn.* Ann. Sc. phys. Brux. 1820. *τροήμα*, foramen. **Capulea.**
- Tremoctopus** *Chiaje* Mem. sull. Stor. e Notom. 1830. *τροήμα*, foramen; *Octopus*. **Octocera.**
- Tribulus** *Klein* Tent. Meth. Ostr. 1753. *Tribulus*. **Purpuracea.**
- Trichia** *Hartm.* Erd- u. Süssw. Gast. 1840. *τριξ*, pilus. **Helicea.**
- Trichites** (*Bertr.*) *Defr.* Dict. Sc. nat. LV, 1828. *τριξ*, pilus. **Ostracea.**
- Trichocyclus** *Eschsch.* in *Oken's Isis*, 1825. *τριξ*, pilus; *κύκλος*, circulus. **Chloidea.**
- Trichotropis** *Brod. et Sow.* Zool. Journ. IV, 1829. *τριξ*, pilus; *τρόπις*, carina. **Purpuracea.**
- Trichotropus** *Less.* Illustr. Zool. XIV, 1832. *τριξ*, pilus; *τρόπος*, tropus. **Purpuracea.**
- Tricla** *Retz.* Nov. Testac. gener. 1788. *τρῆς*, tres. **Acera.**
- Tricla** *Oken* Lehrb. d. Naturg. III, 1815. *τρῆς*, tres. **Hyaleacea.**
- Tricolia** *Risso* Eur. mérid. IV, 1826. *Tricolus*. **Trochoidea.**
- Tricula** *Bens.* Calcutt. Journ. III, 1843. *Tricæ?* **Turbinea.**
- Tridacna** *Brug.* Encycl. méth. I, 1791. *Tridacna*. **Tridacnacea.**
- Tridacnacea** *Menke* Syn. meth. Moll. ed. II, 1830. *Tridacna*. **Pelicoidea.**
- Tridacnadae** *Flem.* Brit. Anim. 1828. *Tridacna*. **Pelicoidea.**
- Tridacnées** *Lam.* Anim. s. vert. VI, 1819. *Tridacna*. **Pelicoidea.**
- Tridacnidae** *Brod.* Penny Cycl. XIV, 1839. *Tridacna*. **Pelicoidea.**
- Tridacnites** *Latr.* Fam. natur. 1825. *Tridacna*; term. *της*. **Elatobranchia.**
- Tridonta** *Schum.* Essai N. Syst. 1817. *τρῆς*, ter; *όδους*, dens. **Cycladea.**
- Triforipalla** *Latr.* Fam. natur. 1825. *Triforis*; *Palla*. **Elatobranchia.**
- Triforis** *Desh.* Coq. foss. Par. 1830. *Tres*; *Foris*. **Cerithiacea.**
- Trigona** *Meg.* Berl. Mag. 1811. *Trigonus*. **Veneracea.**
- Trigonacea** *Reeve* Proc. Zool. Soc. 1841. *Trigona*. **Dimya.**
- Trigonella** *da Costa* Brit. Conch. 1718. *Trigona* (dimin.). **Mactracea.**
- Trigonella** *Humph.* Mus. Calonn. 1797. *Trigona*. **Mactracea.**
- Trigonellites** *Park* Org. Rem. 1811. *Trigonella*. = **Aptychus**. — **Ammonitea.**
- Trigonellites** *Schloth.* Petref. 1820. *Trigonella*. **Trigoniacea.**
- Trigonia** *Brug.* Encycl. méth. I, 1791. *Trigonus*. **Trigoniacea.**
- Trigoniacea** *Menke* in lit. 1840. *Trigonia*. **Dimya.**
- Trigoniadae** *Flem.* Brit. Anim. 1828. *Trigonia*. **Trigoniacea.**
- Trigoniidae** *d'Orb.* Paléont. fr. Crét. III, 1843. *Trigonia*. **Dimya.**
- Trigonoceras** *M'Coy* Carb. Foss. Irel. 1844. *τρῆς*, tres; *γωνία*, angulus; *κέρας*, cornu. **Nautilia.**
- Trigonoscoellus** *Galeotti v. Nyst.* Bull. Ac. Brux. II, 1835. *τρίγωνος*, trigonus; *κοιλία*, venter. **Arcacea.**
- Trigonosemus** *König* Icon. foss. sect. 1825. *τρίγωνος*, trigonus; *σημα*, signum. **Terebratulacea.**
- Trigonostoma** *Fitz.* Syst. Verzeichn. 1833. *τρίγωνος*, trigonus; *στόμα*, os. **Helicea.**

- Trigonotreta** *König* Icon. foss. sect. 1, 1825. *τρίγωνος; τρητός*, perforatus. **Terebratulacea.**
- Trigorima** *Rafin.* Cont. Monogr. Biv. 1831. *Triga; Rima.* **Terebratulacea.**
- Triodopsis** *Rafin.* Enum. and Acc. 1831. *τριόδους*, tridens; *ὄψις*, facies. **Helicea.**
- Triopa** *Johnst.* Ann. of N. Hist. 1, 1838. *τρεις, tres; ὀπή*, foramen. **Gymnobranchia.**
- Triphora** *Menke* Syn. meth. Moll. ed. II, 1830. — Male pro **Triforis.** — **Cerithiacea.**
- Triphoris** *Desh.* Soc. d'hist. n. Par. 1824. — Male pro **Triforis.** — **Cerithiacea.**
- Triphorus** *Swains.* Treat. Malac. 1840. — Male pro **Triforis.** — **Cerithiacea.**
- Triplex** *Humph.* Mus. Calonn. 1797. *Triplex.* **Purpuracea.**
- Triplex** *Perry* Concholog. 1811. *Triplex.* **Purpuracea.**
- Triplodon** *Spix* Test. Bras. 1827. *τριπλοῦς*, triplex; *ὀδών*, dens. **Naïadea.**
- Triptera** *Qu. et G. Voy.* Uran. 1824. *τρεις, tres; πτερόν*, ala. **Pteropoda.**
- Triquetra** *Klein* Tent. Meth. Ostr. 1753. *Triquetrus.* **Naïadea.**
- Triquetra** *Blainv.* Man. Malac. 1825. *Triquetrus.* **Veneracea.**
- Trisis** *Oken* Lehrb. d. Naturg. III, 1815. *τρεις, tres.* **Arcacea.**
- Tristoma** *Desh.* Encycl. méth. II, 1832. *τρεις, tres; στόμα*, os. **Trochoidea.**
- Tritia** *Risso* Eur. mérid. IV, 1826. *Vox barb.* **Trochoidea.**
- Triton** *Montf.* Conchyl. syst. II, 1810. *Τριτων* (Nom. mythol.). **Purpuracea.**
- Tritonia** *Cuv.* Tabl. élém. 1798. *Triton.* **Gymnobranchia.**
- Tritoniacea** *Menke* Syn. Meth. Moll. ed. II, 1830. *Tritonia.* **Gymnobranchia.**
- Tritonidae** *Brod.* Penny Cycl. XIV, 1839. *Triton.* **Purpuracea.**
- Tritonidea** *Swains.* Treat. Malac. 1840. *Triton.* **Purpuracea.**
- Tritonium** *Müll.* Zool. Dan. Prodr. 1776. *Triton.* **Buccinea.**
- Tritonium** *Cuv.* Règn. anim. II, 1817. *Triton.* **Purpuracea.**
- Trivia** *Gray* Descr. Catal. Cypr. 1832. *Trivius.* **Involuta.**
- Trochatella** *Less.* Voy. de la Coq. 1830. *Trochus* (dimin.). **Capulea.**
- Trochatella** *Swains.* Treat. Malac. 1840. *Trochus.* **Helicinacea.**
- Trochia** *Swains.* Treat. Malac. 1840. *Trochus.* **Purpuracea.**
- Trochidae** *d'Orb.* Moll. Canar. 1837. *Trochus.* **Trochoidea.**
- Trochidon** *Swains.* Treat. Malac. 1840. *Trochus; ὀδών*, dens. **Trochoidea.**
- Trochilea** *Swains.* Elem. of mod. Conchol. 1835. *Trochus* (dimin.). **Trochoidea.**
- Trochillites** *Schloth.* Petref. 1820. *Trochilus; term. ἑτης.* **Trochoidea.**
- Trochilla** *Swains.* Treat. Malac. 1840. *Trochus* (dimin.). **Capulea.**
- Trochilus** (*Morton*) *da Costa* Test. Brit. 1778. *Trochus* (dimin.). **Helicea.**
- Trochinae** *Swains.* Treat. Malac. 1840. *Trochus.* **Trochoidea.**
- Trochiscus** *Sow.* Zool. Journ. . . . Nom. subst. (*τροχίσκος*). **Trochoidea.**
- Trochita** *Schum.* Essai N. Syst. 1817. *Trochus.* **Capulea.**

- Trochocochlea** Klein Tent. Meth. Ostr. 1753. *Trochus*; *Cochlea*. **Trochoidea.**
- Trochoconus** Klein Tent. Meth. Ostr. 1753. *Trochus*; *Conus*. **Purpuracea.**
- Trochoida** Latr. Fam. natur. 1825. τροχοειδής, circularis. **Ctenobranchia.**
- Trochoidea** Menke Syn. Meth. Moll. 1828. τροχοειδής, circularis. **Ctenobranchia.**
- Trochoïdes** Cuv. R. anim. 1817. τροχοειδής, circularis. **Ctenobranchia.**
- Trochulus** Humph. Mus. Calonn. 1797. *Trochus*. **Trochoidea.**
- Trochus** Adans. Voy. Sénég. 1757. Τροχός (Nom. subst.). **Turbinea.**
- Trochus** Linn. Syst. Nat. ed. x, 1758. Τροχός (Nom. subst.). **Trochoidea.**
- Trochusidae** Flem. Brit. Anim. 1828. *Trochus* (vox corrupt.). **Ctenobranchia.**
- Tropæum** Sow. Proc. Geol. Soc. 1837. *Tropæum*. **Ammonitea.**
- Trophodon** Rafin. Enum. and Acc. 1831. τρόφος, alumnus; ὀδών, dens. **Helicea.**
- Trophon** Montf. Conchyl. syst. II, 1810. τρόφος, alumnus. **Purpuracea.**
- Troptopoda** Reeve Proc. Zool. Soc. 1841. τροπός, stropus; ποῦς, pes. **Elatobranchia.**
- Truncatella** Risso Eur. mérid. IV, 1826. *Truncatus*. **Turbinea.**
- Truncatellidae** Gray Syn. Brit. Mus. 1840. *Truncatella*. **Turbinea.**
- Truncilla** Rafin. Ann. Sc. phys. Brux. V, 1820. *Truncus* (dimin.). **Naïadea.**
- Trunculites** Rafin. Cont. Monogr. Biv. 1831. *Trunculus*; term. έτης (vox hybr.). **Terebratulacea.**
- Trutina** Brown Conch. Brit. 1827. *Trutina*. **Myacea.**
- Tuba** Lea Contrib. Geol. 1833. *Tuba*. **Trochoidea.**
- Tubaphonurgica** Klein Tent. Meth. Ostr. 1753. *Tuba*; φωνή, vox; ἔργω, efficio (vox hybr.). **Helicea.**
- Tuberculati** d'Orb. Paléont. Fr. Crét. I, 1840. *Tuberculum*. **Ammonitea.**
- Tubicanthus** Swains. Treat. Malac. 1840. *Tubus*; *Canthus*. **Trochoidea.**
- Tubicola** Latr. Fam. natur. 1825. *Tubus*; *Colo*. **Inclusa.**
- Tubicolaria** Sow. Conch. Man. ed. II, 1842. *Tubus*; *Colo*. **Inclusa.**
- Tubicolidae** Brod. Penny Cyclop. XIV, 1839. *Tubicola*. **Inclusa.**
- Tubispiracea** Reeve Proc. Zool. Soc. 1841. *Tubus*; *Spiro*. **Ctenobranchia.**
- Tubispirantia** Dumér. Zool. analyt. 1806. *Tubus*; *Spiro*. **Ctenobranchia.**
- Tubulana** Bivon. Nuov. gen. e spec. 1832. *Tubulus*. **Tubicola.**
- Tubulibranches** Cuv. R. anim. (2^e éd.). 1830. *Tubulus*; *Branchia*. **Ctenobranchia.**
- Tubulibranchia** Swains. Treat. Malac. 1840. *Tubulus*; *Branchia*. **Gastropoda.**
- Tubulipalla** Latr. Fam. natur. 1825. *Tubulus*; *Palla*. **Elatobranchia.**
- Tudes** Oken Lehrb. Naturg. III, 1815. *Tudes*. **Malleacea.**
- Tulaxode** Guett. Mém. Acad. Sc. Par. 1756. *Συλακώθης*, sacciformis. **Vermetea.**
- Tuliparia** Swains. Treat. Malac. 1840. *Tulipa*. **Conea.**
- Tunicata** Lam. Anim. s. vert. V, 1815. *Tunico*. **Acephala.**
- Turbicina** Latr. Fam. natur. 1825. *Turbo*. **Coelopnoa.**

- Turbidae** Gray Syn. Brit. Mus. 1840. Turbo. **Trochoidea**.
- Turbinacea** Reeve Proc. Zool. Soc. 1841. Turbo. **Trochoidea**.
- Turbinæ** Swains. Treat. Malac. 1840. Turbo. **Turbinea**.
- Turbinata** Lutr. Fam. natur. 1825. Turbinatus. **Ctenobranchia**.
- Turbinea** Menke Syn. meth. Moll. 1828. Turbineus. **Ctenobranchia**.
- Turbinella** Lam. Syst. An. s. vert. 1801. Turbo (vox dimin.). **Purpuracea**.
- Turbinellidae** Swains. Treat. Malac. 1840. Turbinella. **Purpuracea**.
- Turbinellinae** Swains. Treat. Malac. 1840. Turbinella. **Purpuracea**.
- Turbinellus** Montf. Conchyl. syst. 1810. Turbinella. **Purpuracea**.
- Turbinidae** Alder Mag. Zool. a. Bot. 1838. Turbo. **Trochoidea**.
- Turbinites** Lang Hist. Lap. fig. 1708. Turbo; term. *τεης* (vox hybr.). **Ammonitea**.
- Turbinites** Schloth. Petref. 1820. Turbo. **Turbinea**.
- Turbo** Klein Tent. Meth. Ostr. 1753. Turbo. **Helicea**.
- Turbo** Adans. Voy. Sènég. 1757. Turbo. **Trochoidea**.
- Turbo** Linn. Syst. Nat. x, 1758. Turbo. **Trochoidea**.
- Turbonidae** Flem. Brit. Anim. 1828. Turbo. **Ctenobranchia**.
- Turbonilla** Leach (Risso Eur. mérid. iv, 1826). Turbo (dimin.). **Turbinea**.
- Turricula** Klein Tent. Meth. Ostr. 1753. Turris. **Trochoidea**.
- Turricula** Schum. Essai N. Syst. 1817. Turris. **Buccinidea**.
- Turricula** Beck Ind. Moll. Mus. Pr. 1837. Turris. **Helicea**.
- Turriculacea** Blainv. Dict. Sc. nat. xxxii, 1824. Turricula. **Ammonitea**.
- Turrillites** Montf. Journ. de Phys. 1799. Turris; term. *τεης* (vox hybr.). **Ammonitea**.
- Turris** Humph. Mus. Calonn. 1797. Turris. **Turbinea**.
- Turris** Montf. Conchyl. syst. ii, 1810. Turris. **Volutacea**.
- Turritae** Féruss. Tab. syst. Moll. 1821. Turritus. **Helicea**.
- Turritella** Lam. Syst. An. s. vert. 1801. Turris (dimin.). **Turbinea**.
- Turritellus** Montf. Conchyl. syst. 1810. Turris. **Turbinea**.
- Turrites** Haan Mon. Amm. et Gon. 1825. Turris; term. *τεης* (vox hybr.). **Ammonitea**.
- Turritellites** Bronn Leth. geogn. 1835. Turritella. **Turbinea**.
- Tylodina** Rafn. Journ. de Phys. LXXXIX, . . . *τύλος*, callus; *δέμη*, vortex. **Umbrellacea**.
- Tympanostoma** Sow. Conch. Man. ed. ii, 1842. Leg. Tympanotonos. — **Cerithiacea**.
- Tympanotonos** Klein Tent. Meth. Ostr. 1753. *τύμπανον*, tympanum; *τόνος*, epitonium. **Cerithiac**.
- Typhis** Montf. Conchyl. syst. ii, 1810. *τύφος*, fumus. **Purpuracea**.
- Uber** Humph. Mus. Calonn. 1797. Uber. **Trochoidea**.
- Ultimus** Montf. Conchyl. syst. ii, 1810. *Ultimus*. **Involuta**.
- Umbella** d'Orb. Paléont. Fr. Crét. ii, 1842. Umbella. **Crypsibranchia**.

- Umbilicatae** *Féruss.* Tabl. syst. Moll. 1821. *Umbilicatus*. **Helicea.**
- Umbraculum** *Schum.* Essai N. Syst. 1817. *Umbraculum*. **Umbrellacea.**
- Umbrella** *Lam.* Anim. s. vert. vi, 1819. *Umbra* (dimin.). **Umbrellacea.**
- Umbrellacea** *Menke* Syn. meth. Moll. 1828. *Umbrella*. **Crypsibranchia.**
- Umbrellidae** *Gray* Syn. Brit. Mus. 1840. *Umbrella*. **Crypsibranchia.**
- Unabbranchia** *Latr.* Fam. natur. 1825. *Unà*; *Branchiæ*. **Hypobranchia.**
- Uncites** *Defr.* Dict. Sc. nat. LVI, 1828. *Uncus*; term. *ένης* (vox hybr.). **Terebratulacea.**
- Undulatae** *Agass.* Moll. foss. II, 1842. *Undulatus*. **Trigoniacea.**
- Ungulina** *Daud.* (*Bosc* Hist. nat. Coq. III, 1802). *Ungula*. **Nymphacea.**
- Uniconchae** *Latr.* Fam. natur. 1825. *Unus*; *Concha*. **Elatobranchia.**
- Unicornus** *Montf.* Conchyl. syst. II, 1810. *Unus*; *Cornu*. **Purpuracea.**
- Unimusculosa** *Reeve* Proc. Zool. Soc. 1841. *Unus*; *Musculus*. **Elatobranchia.**
- Unio** *Retz.* Nov. testac. gen. 1788. *Unio*. **Naïadea.**
- Uniodia** *Rafn.* Ann. Sc. phys. Brux. 1820. *Unio* (vox deprav.). **Mytilacea.**
- Unionidae** *Flem.* Brit. Anim. 1828. *Unio*. **Mytilacea.**
- Unioninae** *Swains.* Treat. Malac. 1840. *Unio*. **Naïadea.**
- Uniopsis** *Swains.* Treat. Malac. 1840. *Unio*; *ὄψις*, facies (vox hybr.). **Naïadea.**
- Univalvia** *Linn.* Syst. Nat. ed. x, 1758. *Unus*; *Valva*. **Cephalophora.**
- Urceus** *Klein* Tent. Meth. Ostr. 1753. *Urceus*. **Helicea.**
- Urobranchia** *Latr.* Fam. natur. 1825. *ὄρῶν*, cauda; *βράγχια*, branchiæ. **Gymnobranchia.**
- Urocoptis** *Beck* Ind. Moll. Mus. Pr. 1837. *ὄρῶν*, cauda; *κόπτω*, succido. **Helicea.**
- Utriculus** *Schum.* Essai N. Syst. 1817. *Utriculus*. **Conea.**
- Utriculus** *Brown* Conch. Brit. 1827. *Utriculus*. **Tectibranchia.**
- Vagina** *Meg.* Berl. Mag. 1811. *Vagina*. **Solenacea.**
- Vaginacea** *Blainv.* *Vagina*. **Solenacea.**
- Vaginella** *Daud.* Bull. Soc. Philom. 1800. *Vagina* (dimin.). **Hyaleacea.**
- Vaginula** *Sow.* Conch. Man. ed. II, 1842. Leg. *Vaginella*. **Hyaleacea.**
- Vaginulus** *Féruss.* Tabl. syst. Moll. 1821. *Vaginula*. **Limacea.**
- Vallonia** *Risso* Eur. mérid. IV, 1826. *Vallonia* (Nom. mythol.). **Turbinea.**
- Valvaria** *Swains.* Elem. mod. Conch. 1835. — Male pro **Volvaria**. — **Involuta.**
- Valvata** *Müll.* Verm. terr. et fl. 1774. *Valvatus*. **Turbinea.**
- Valvatidae** *Gray* Syn. Brit. Mus. 1840. *Valvata*. **Turbinea.**
- Vanicoro** *Quoy* *Vanicoro* (Nom. propr. geogr.). **Capuloidea.**
- Vanicoroidae** *Gray* Syn. Brit. Mus. 1840. *Vanicoro*. **Capuloidea.**
- Varicosa** *Latr.* Fam. natur. 1825. *Varix*. **Purpuracea.**
- Vediantius** *Risso* Eur. mérid. IV, 1826. Nom. propr. geogr. **Helicea.**

- Velates** Montf. Conchyl. syst. II, 1810. *Velo* (vox corrupt.). **Trochoidea.**
- Velletia** Gray (Sow. Conch. Man. ed. II, 1842). *Vox euphon.* **Ancylea.**
- Velorita** Gray Syn. Brit. Mus. 1840. *Vox euphon.* **Conchacea.**
- Velum** Dill. *Velum.* ?
- Velutina** Gray Lond. Med. Repos. 1821. *Velutinus.* **Sigaretea.**
- Velutinidae** Gray Syn. Brit. Mus. 1840. *Volutina.* **Sigaretea.**
- Veneracea** Menke Syn. meth. Moll. 1828. *Venus.* **Conchacea.**
- Venericardia** Lam. Syst. An. s. vert. 1801. *Venus; Cardia.* **Carditacea.**
- Veneridae** Flem. Brit. Anim. 1828. *Venus.* **Conchacea.**
- Venerides** Latr. Fam. natur. 1825. *Venus.* **Conchacea.**
- Venerinae** Swains. Treat. Malac. 1840. *Venus.* **Conchacea.**
- Venerirupes** Swains. Elem. mod. Conch. 1835. *Venus; Rupes.* **Lithophaga.**
- Venerites** Menke Pym. u. s. Umg. 1818. *Venus; term. ἔτης* (vox hybr.). **Conchacea.**
- Venerupis** Lam. Anim. s. vert. v, 1819. *Venus; Rupes* (vox mutila). **Lithophaga.**
- Venilia** Alder a. Hanc. Ann. a. Mag. Nat. Hist. 1844. *Venilia* (Nom. mythol.). **Gymnbranchia.**
- Venulites** Schloth. Petref. I, 1820. *Venus.* **Conchacea.**
- Venus** Linn. Syst. Nat. ed. x, 1758. *Venus* (Nom. mythol.). **Veneracea.**
- Vermetea** Menke in lit. 1837. *Vermetus.* **Ctenobranchia.**
- Vermetidae** Gray Syn. Brit. Mus. 1840. *Vermetus.* **Ctenobranchia.**
- Vermetus** Adans. Voy. Sénég. 1757. *Vermis.* **Vermetea.**
- Vermicularia** Lam. Syst. An. s. vert. 1801. *Vermiculus.* **Vermetea.**
- Vermicularius** Montf. Conchyl. syst. II, 1810. *Vermiculus.* **Vermetea.**
- Veronicellidae** Gray Syn. Brit. Mus. 1840. *Veronicellus.* **Limacea.**
- Veronicellus** Blainv. Journ. de Phys. 1817. *Veronica* (dimin.). **Limacea.**
- Vertagus** (Klein) Schum. Essai N. Syst. 1817. *Vertagus.* **Cerithiacea.**
- Verticilli** Féruss. Tabl. syst. Moll. 1821. *Verticillus.* **Helicea.**
- Verticordia** Gray Syn. Brit. Mus. 1840. *Verticordia* (Nom. mythol.). **Conchacea.**
- Vertiginoidea** Fitz. Syst. Verz. 1833. *Vertigo.* **Helicea.**
- Vertigo** Müll. Verm. terr. et. fl. 1774. *Vertigo.* **Helicea.**
- Vesica** Humpf. Mus. Calonn. 1797. *Vesica.* **Pulmonata?**
- Vesica** Swains. Treat. Malac. 1840. *Vesica.* **Acera.**
- Vesiculae** Féruss. Tabl. syst. Moll. 1821. *Vesicula.* **Helicea.**
- Vespertilio** Klein Tent. Meth. Ostr. 1753. *Vespertilio.* **Volutacea.**
- Vexilla** Swains. Treat. Malac. 1840. *Vexillum.* **Purpuracea.**
- Vibex** Oken Lehrb. d. Naturg. III, 1815. *Vibex.* **Turbinea** et **Cerithiacea.**
- Vibex** Gray Syn. Brit. Mus. 1840. *Vibex.* **Trochoidea.**

- Villiersia** d'Orb. Mag. Zool. 1837. Dic. DE VILLIERS. **Gymnobranchia.**
- Vitrea** Fitz. Syst. Verz. 1833. *Vitreus*. **Helicea.**
- Vitrella** Swains. Treat. Malac. 1840. *Vitrea*. **Accra.**
- Vitrina** Drap. Tabl. Moll. Fr. 1801. *Vitrum*. **Helicea.**
- Vitrinida** Beck Ind. Moll. Mus. Pr. 1837. *Vitrina*. **Helicea.**
- Vitrinoides** Féruss. Tabl. syst. Moll. 1821. *Vitrina*. **Helicea.**
- Vitrinus** Montf. Conchyl. syst. II, 1810. *Vitrum*. **Helicea.**
- Vitta** Klein Tent. Meth. Ostr. 1753. *Vitta*. **Trochoidea.**
- Vitularia** Swains. Treat. Malac. 1840. *Vitula*. **Purpuracea.**
- Viviparus** Montf. Conchyl. syst. II, 1810. *Viviparus*. **Turbinea.**
- Vola** Klein Tent. Meth. Ostr. 1753. *Vola*. **Pectinea.**
- Volsella** Scop. Intr. hist. nat. 1777. *Volsella*. **Mytilacea.**
- Volupia** Deffr. Dict. Sc. nat. LVIII, 1829. *Volupia* (Nom. mythol.). **Veneracea.**
- Voluta** Linn. Syst. Nat. ed. x, 1758. *Volvo*. **Volutacea.**
- Volutacea** Menke Syn. Meth. Moll. 1828. *Voluta*. **Apomatostoma.**
- Volutadae** Flem. Brit. Anim. 1828. *Voluta*. **Volutacea.**
- Volutatae** Féruss. Moll. terr. et fl. 1819. *Volvo*. **Helicea.**
- Volutella** Swains. Elem. mod. Conch. 1835. *Voluta*. **Involuta.**
- Volutidae** d'Orb. Moll. Canar. 1837. *Voluta*. **Apomatostoma.**
- Volutilithes** Swains. Treat. Malac. 1840. *Voluta*; λίθος, lapis (vox hybr.). **Volutacea.**
- Volutinae** Swains. Treat. Malac. 1840. *Voluta*. **Volutacea.**
- Volutites** Schloth. Petref. 1820. *Voluta*. **Involuta.**
- Volutithes** Swains. Elem. mod. Conch. 1835. *Voluta* (vox deprav.). **Volutacea.**
- Volva** Flem. Brit. Anim. 1828. *Volva*. **Involuta.**
- Volvaria** Lam. Syst. An. s. vert. 1801. *Volva*. **Involuta.**
- Volvarius** Montf. Conchyl. syst. 1810. *Volva*. **Involuta.**
- Volvulus** Oken Lehrb. d. Naturg. III, 1815. *Volvo*. **Helicea.**
- Vortex** Oken Lehrb. d. Naturg. III, 1815. *Vortex*. **Helicea.**
- Vortices** Féruss. Moll. terr. et fl. 1819. *Vortex*. **Helicea.**
- Vulpecula** Gray Syn. Brit. Mus. 1840. *Vulpecula*. **Volutacea.**
- Vulsella** Lam. Syst. An. s. vert. 1801. *Vulsella*. **Malleacea.**
- Westervia** (Qu. et G.) Rang Man. Hist. Moll. 1829. *Western* (vox angl.). = **Pleurobranchia.**
- Wolfartaria** Gray Syn. Brit. Mus. 1840. Dic. WOLFART. **Mytilacea.**
- Xenophora** Fisch. W. Mus. Demid. III, 1807. ξένος, hospes; φορός, ferens. **Trochacea.**
- Xolotrema** Rafn. Enum. and Acc. 1831. χολός, claudus; τρήμα, foramen. **Helicea.**
- Xylophaga** Turt. Conch. Ins. Brit. 1822. ξύλον, lignum; φάγω, comedo. **Pholadea.**

- Xylotrya** *Leach* (*Menke* Syn. meth. Moll. ed. II, 1830). ξύλον, lignum; τρώω, tero. **Pholadea.**
- Yetus** *Adans.* Voy. Sénég. 1757. ὕψ (Jupiter pluvius). **Coronata.**
- Yoldia** *Möller* Ind. Moll. Grœnl. 1842. Dic. YOLD. **Arcacea.**
- Zaria** *Gray* Syn. Brit. Mus. 1840. Vox euphon. **Trochoidea.**
- Zephyrnia** *Quatref.* Ann. Sc. n. 1844. Zephyrnus. **Nudibranchia.**
- Zirfaea** *Leach* (*Gray* Syn. Brit. Mus. 1840). Vox euphon. **Myacea.**
- Ziziphinus** *Gray* Syn. Brit. Mus. 1840. Ziziphus. **Trochoidea.**
- Zonarites** *Rafin.* Enum. and Acc. 1831. ζώνη, zona. **Terebratulacea.**
- Zonites** *Montf.* Conchyl. syst. II, 1810. ζώνη, zona. **Helicea.**
- Zoophaga** *Lam.* Anim. s. vert. VII, 1822. ζῶον, animal; φάγω, comedo. **Gastropoda.**
- Zua** *Leach* Syn. Brit. Moll. 1820. Vox barb. **Helicea.**
- Zurama** *Leach* Syn. Brit. Moll. 1820. Vox barb. **Helicea.**

•••••

NOMINA SYSTEMATICA
GENERUM LEPIDOPTERORUM,

TAM VIVENTIIUM QUAM FOSSILIIUM,

SECUNDUM ORDINEM ALPHABETICUM DISPOSITA, ADJECTIS AUCTORIBUS, LIBRIS IN QUIBUS REPERIUNTUR,
ANNO EDITIONIS, ETYMOLOGIA ET FAMILIIS AD QUAS PERTINENT.

AUCTORE

L. AGASSIZ,

HIST. NAT. IN ACAD. NEOCOM. PROFESSORE.

RECOGNOVIT

H. ZELLER.

LIBRI CITATI.

Blanch. H. n. Ins. — *Blanchard*, Histoire naturelle des Insectes.

Boie Isis. — *Boie* in *Oken*, Isis.

» in *Germ. Zeitsch.* — *Boie* in *Germar*, Zeitschrift für die Entomologie.

Boisd. Zyg. — *Boisduval*, Essai sur une Monographie des Zygénides.

» Ind. 1829. — *Boisduval*, Europæorum Lepidopterorum Index methodicus.

» Ind. 1840. — *Boisduval*, Genera et Index methodicus Europæorum Lepidopterorum.

» Voy. — *Boisduval* in Voyage de Découvertes de l'Astrolabe s. Faune entomologique de l'Océan Pacifique I. Lépidopt.

» Faun. Madag. — *Boisduval*, Faune entomologique de Madagascar, Bourbon et Maurice. Lépidopt.

» Icon. — *Boisduval*, Icones historique des Lepidoptères Nouveaux ou peu connus.

» Lépid. S. à B. — *Boisduval*, Histoire naturelle des Insectes Lepidoptères. Suites à Buffon.

» in *Silberm. Rev.* — *Boisduval* in *Silbermann*, Revue entomologique.

» Ann. Soc. ent. Fr. — *Boisduval* in Annales de la Société entomologique de France.

Costa Fna Nap. — *Costa*, Fauna del Regno di Napoli. Lepidotteri.

Curt. Brit. Ent. — *Curtis*, British Entomology.

» Trans. Zool. Soc. — *Curtis* in Transactions of the Zoological Society of London.

» Ent. Mag. — *Curtis* in Entomological Magazine.

» Guide. — *Curtis*, Guide to an Arrangement of British Insects.

Dalm. Anal. — *Dalman*, Analecta entomologica.

» Vet. Ac. Handl. — *Dalman* in Kongl. Vetenskaps Academiens Handlingar.

» Act. Holm. — *Dalman* in Kongl. Vetenskaps Academiens Handlingar.

Dons. Ann. Soc. ent. Fr. — *Donsel* in Annales de la Société entomologique de France.

Doubled. in Newm. Entom. — *Doubleday* in *Newman*, Grammer on Entomology.

Dunc. Nat. Libr. — *Duncan*, The Naturalist's Library.

Duponch. H. n. Lépid. — *Duponchel*, Histoire naturelle des Lepidoptères.

Fabr. Gen. Ins. — *Fabricius*, Genera Insectorum.

» Syst. Ent. — *Fabricius*, Systema Entomologiæ.

» Ent. Syst. — *Fabricius*, Entomologia systematica.

» Ent. s. Suppl. — *Fabricius*, Supplementum Entomologiæ systematicæ.

» in *Illig. Mag.* — *Fabricius* in *Illiger's Magazin für Insectenkunde*.

Geoffr. H. d. Ins. — *Geoffroy*, Histoire abrégée des Insectes.

Germ. Bomb. Sp. — *Germar*, Bombycum Species.

Godart Enc. m. — *Godart*, Encyclopédie méthodique.

Grav. Vergl. Zool. — *Gravenhorst*, Vergleichende Zoologie.

- Guénée* Ann. Soc. ent. Fr. — *Guénée* in Annales de la Société entomologique de France.
- Guér.* Mag. Zool. — *Guérin*, Magasin de Zoologie.
- Guild.* Trans. Linn. Soc. — *Guilding* in Transactions of the Linnean Society of London.
- » in *Westw.* Mod. Class. Ins. — *Guilding* in *Westwood*, Introduction to the Modern Classification of Insects.
- Harr.* Ins. of Massach. — *Harris*, Report on the Insects of Massachusetts.
- » *Sillim.* Am. Journ. — *Harris* in *Silliman*, American Journal.
- » in *Newm.* Entom. — *Harris* in *Newman*, Grammer on Entomology.
- » in *Hitch.* Geol. of Massach. — *Harris* in *Hitchcock*, Final Report on the Geology of Massachusetts.
- Haw.* Lepid. Brit. — *Haworth*, Lepidoptera Britannica, etc.
- (*Haw.*) *Steph.* Cat. — (*Haworth*) *Stephens*, A systematic Catalogue of British Insects.
- Herr.-Sch.* Deuts. Ins. — *Herrich-Schäffer* in *Panzer's* Deutschlands Insecten.
- » *Schm.* v. Eur. — *Herrich-Schäffer*, Systematische Bearbeitung der Schmetterlinge von Europa.
- v. Heyd.* Ber. Vers. Naturf. Mainz. — *von Heyden*, Bericht über die Versammlung der deutscher Naturforscher und Aerzte in Mainz.
- Hoffgg.* in *Illig.* Käf. Pr. — *Hoffmannsegg* in *Illiger*, Verzeichniss der Käfer Preussens.
- Hope* Trans. Linn. Soc. — *Hope* in Transactions of the Linnean Society of London.
- Horsf.* Lepid. Ins. — *Horsfield*, A descriptive Catalogue of the Lepidopterous Insects contained in the Museum of the hon. East-India Company.
- » *Zool.* Mag. — *Horsfield* A descriptive Catalogue of the Lepidopterous Insects etc. in *Zoological Journal*.
- Hübner.* Cat. — *Hübner*, Verzeichniss bekannter Schmetterlinge.
- » *Text.* z. d. Kupt. — *Hübner*, Sammlung europäischer Schmetterlinge nebst dem dazu gehörigen Text.
- Illig.* in *Wied.* Arach. — *Illiger* in *Wiedemann*, Archiv für Zoologie und Zootomie.
- Kirby* Faun. Am. bor. — *Kirby* in *Richardson*, Fauna Boreali-Americana.
- Knoch* Beitr. — *Knoch*, Beiträge zur Insecten-Geschichte.
- Laspeyr.* N. Schrift. — *Laspeyres*, Neue Schriften der Gesellschaft naturforschender Freunde zu Berlin.
- » *Isis.* — *Laspeyres* in *Oken*, Isis.
- Latr.* Préc. d. Car. — *Latreille*, Précis des Caractères génériques des Insectes.
- » *Gen.* Cr. et Ins. — *Latreille*, Genera Crustaceorum et Insectorum.
- » *Enc.* m. — *Latreille*, Encyclopédie méthodique.
- » *H. n.* Ins. — *Latreille*, Histoire naturelle des Insectes.
- » *Fam.* nat. — *Latreille*, Familles naturelles du Règne animal.
- » in *Cuv.* Règn. an. — *Latreille* in *Cuvier*, Règne animal.
- » *Cons. gén.* — *Latreille*, Considération générales sur l'ordre naturel des animaux composant la classe des Crustacés, des Arachnides et des Insectes.
- Leach* Edinb. Encycl. — *Leach* in the Edinburgh Encyclopedia.
- » *Zool.* Misc. — *Leach*, The Zoological Miscellany.
- » in *Sam.* Comp. — *Leach* in *Samouelle*, Entomologist's Useful Compendium.
- Lep. et Serv.* Enc. in. — *Lepelletier de St.-Fargeau* et *Audinet-Serville* in Encyclopédie méthodique.
- Lew.* Prodr. Ent. — *Lewin*, Natural History of Lepidopterous Insects of New-South Wales. Prodromus.
- Linn.* Syst. Nat. — *Linnæus*, Systema Naturæ.
- » *Fna* Su. — *Linnæus*, Fauna Suecica.
- Lucas* Ann. Soc. ent. Fr. — *Lucas* in Annales de la Société entomologique de France.
- Newm.* Ent. Mag. — *Newman* in Entomological Magazine.
- Ochsenh.* Schm. — *Ochsenheimer*, Schmetterlinge von Europa.

LIBRI CITATI.

V

- Oken* Lehrb. — *Oken*, Lehrbuch der Naturgeschichte.
- Perty* Del. An. Art. — *Perty*, Delectus Animalium articularum.
- Poey* Cent. Lep. Cuba. — *Poey*, Centuria Lepidopterorum Insulæ Cubæ, etc.
- (*Ramb.*) *Boisduw.* Ind. — (*Rambur*) *Boisduwal*, Genera et Index methodicus Europæorum Lepidopterorum.
- Ramb.* Ann. Soc. ent. Fr. — *Rambur* in Annales de la Société entomologique de France.
- Ratzeb.* Forst. Ins. — *Ratzeburg*, Die Forstinsekten.
- Schrank* Fna Boic. — *Schrank*, Fauna Boica.
- Scop.* Intr. H. n. — *Scopoli*, Introductio ad historiam naturalem.
- Sodoff.* Bull. Mosc. — *Sodoffsky* in Bulletin de la Société Impériale des Naturalistes de Moscou.
- Steph.* Cat. — *Stephens*, A systematical Catalogue of British Insects.
- » Illustr. — *Stephens*, Illustrations of British Entomology.
 - » Trans. Ent. Soc. Lond. — *Stephens* in Transactions of the Entomological Society of London.
- Swains.* Zool. Ill. — *Swainson*, Zoological Illustrations.
- Treits.* Schm. — *Treitschke*, Schmetterlinge von Europa.
- Wesm.* Bull. Ac. Brux. — *Wesmael* in Bulletin de l'Académie royale des Sciences et Belles-Lettres de Bruxelles.
- Westw.* in *Guér. Mag.* — *Westwood* in *Guérin*, Magasin de Zoologie.
- » in *Dunc. Nat. Libr.* — *Westwood* in *Duncan's Naturalist's Library*.
 - » in *Royle Himalaj.* — *Westwood* in *Royle*, Illustrations of the Botany and other branches of the natural history of the Himalaya Mountains etc.
 - » Trans. Ent. Soc. Lond. — *Westwood* in Transactions of the Entomological Society of London.
 - » Intr. — *Westwood*, Introduction to the Modern Classification of Insects.
- White* in *Grey N. W. a. W. Aust.* — *White* in *Grey*, Journals of two Expeditions of Discovery in North West and Western Australia.
- Zell.* Isis. — *Zeller* in *Oken*, Isis.
- Zett.* Ins. Lapp. — *Zetterstedt*, Fauna Insectorum Laponiæ.
- Zink.* in *Germ. Mag.* — *Zinken* in *Germar*, Magazin der Entomologie.
-

CONSPECTUS FAMILIARUM
LEPIDOPTERORUM.

Papilionides.
Nyctalideae.
Sphingides.
Sesiae.
Zygaenides.
Chelonarii.
Bombyces.

Noctuae.
Geometrae.
Pyralides. .
Tortrices.
Tineae.
Pterophorii.



LEPIDOPTERA.

- Abaeis** Hübn. Cat. (97). 1816. *ἄβη*, juvenus. **Papilionides.**
Aebaea Hübn. Cat. (408). 1816. *ἀβάβαιος*, instabilis. **Tineae.**
Ablabia Hübn. Cat. (383). 1816. *ἀβλαβής*, innocens. **Tortrices.**
Abraxas Leach in Sam. Comp. (253). 1819. *α* priv.; *βράξις*, vox. **Geometrae.**
Abrestola Ochsenk. Schm. iv (88), 1816. *ἀβρός*, mollis; *στολή*, vestimentum. **Noctuae.**
Acacallis Hübn. Cat. (265). 1816. *ἀκακαλῖς* (Nom. propr.). **Noctuae.**
Acaena Treitschke Schm. v, 2 (429). 1825. *ἀκαίνα*, aculeus. **Geometrae.**
Acalla Hübn. Cat. (383). 1816. *ἀκαλλής*, deformis. **Tortrices.**
Acca Hübn. Cat. (44). 1816. *ἀκκῶ* (Nom. propr.). **Papilionides.**
Acedes Hübn. Cat. (401). 1816. *ἀκηδής*, negligens. **Tineae.**
Achaea Hübn. Cat. (269). 1816. *ἀχαία* (Nom. mythol.). **Noctuae.**
Acharia Hübn. Cat. (123). 1816. *ἄχαρις*, ingratus. **Zygaenides.**
Achatiae Hübn. Cat. (212). 1816. *ἀχάτης*, achates. **Noctuae.**
Acherontia Hübn. Cat. (139). 1816. Nom. propr. **Sphingides.**
Achillides Hübn. Cat. (85). 1816. Nom. propr. (fil. Achillis). **Papilionides.**
Achivi Linn. Syst. nat. 1767. *Achivus* (Nom. propr.). **Papilionides.**
Achlyodes Hübn. Cat. (108). 1816. *ἀχλυώδης*, nebulosus. **Papilionides.**
Achrola Hübn. Cat. (163). 1816. *ἄχροια*, sine colore. **Tineae.**
Acidalia Hübn. Cat. (31). 1816. *ἀκῆ*, mucro; *δάλιος* (Nom. mythol.). **Papilionides.**
Acidalia Treitschke Schm. v, 2 (438). 1825. *ἀκῆ*, mucro; *δάλιος* (Nom. mythol.). **Geometrae.**
Acigona Hübn. Cat. (342). 1816. *ἀκῆ*, mucro; *γονῆ*, origo. **Pyralides.**
Aciptilia Hübn. Cat. (430). 1816. *ἀκῆ*, mucro; *πίλον*, ala. **Pterophoriti.**
Aciptilus Zell. Isis (768), 1841. *ἀκῆ*, mucro; *πίλον*, ala. = **Aciptilia.** — **Pterophoriti.**
Aclytia Hübn. Cat. (123). 1816. *α* priv.; *κλυτός*, illustris. **Zygaenides.**

- Acolasia** Hübn. Cat. (256). 1816. *α* priv.; κόλασις, castigatio. **Noctuae.**
- Acompsia** Hübn. Cat. (409). 1816. ἄκομπος, inelegans. **Tineae.**
- Aconthea** Horsf. Zool. Mag. 1829. ἄκων, mucro; θεά, aspectus. **Papilionides.**
- Acontia** Hübn. Cat. (257). 1816. ἀκοντίας (Nom. serpentis). **Noctuae.**
- Acontides** Boisduv. Ind. (pag. 165). 1840. *Acontia.* **Noctuae.**
- Acosmetia** Steph. Cat. (gen. 152). 1839. ἀκόσμητος, inornatus. **Noctuae.**
- Acraea** Fabr. in Illig. Mag. vi (284), 1808. ἀκραιά (Nom. mythol.). **Papilionides.**
- Acria** Steph. Illustr. iv (219), 1834. *Acria* (Nom. propr.). **Tineae.**
- Acrobasis** Zell. Isis (176), 1839. ἄκρος, culmen; βάσις, basis. **Tineae.**
- Acrolepia** Curt. Brit. ent. xv, 1838. ἄκρος, culmen; λεπὶς, squama. **Tineae.**
- Acronicta** Ochsenh. Schm. iv (62), 1816. ἄκρος, culmen; νυξ, nox. **Noctuae.**
- Acronycta** Treitschke Schm. vi, 3, 1825. ἄκρος, culmen; νυξ, nox. **Noctuae.**
- Acropogona** Sodoffsky Bull. Mose. (pag. 22). 1836. ἄκρος, culmen; πάγων, barba. **Tineae.**
- Actebia** Steph. Cat. (gen. 116). 1829. ἀκτῆ, ova; βιώω, vivo. **Noctuae.**
- Actias** Leach Miscell. II (25), 1815. *Actias* (Nom. propr.). **Bombyces.**
- Actinota** Hübn. Cat. (27). 1816. ἀκτινωτός, radiatus. **Papilionides.**
- Actinotia** Hübn. Cat. (244). 1816. ἀκτινωτός, radiatus. **Noctuae.**
- Adactyla** Zell. Isis (763), 1841. *α* priv.; δάκτυλος, digitus. **Pterophoriti.**
- Adactylotis** Hübn. Cat. (304). 1816. *α* priv.; δάκτυλος, digitus; οὔς, auris. **Geometrae.**
- Adela** Latr. Préc. d. car. (147). 1796. ἄδηλος, occultus. **Tineae.**
- Adelpha** Hübn. Cat. (42). 1816. ἀδελφή, soror. **Papilionides.**
- Adollas** Boisduv. Suit. Buff. I (tab. 3. A), 1836. ἄδολος, sincerus. **Papilionides.**
- Aeacis** Hübn. Cat. (117). 1816. *Aeacis.* (Nom. propr.). **Zygaenides.**
- Aechmia** Treitschke Schm. ix, 2 (69), 1833. αἰχμή, mucro. **Tineae.**
- Aedia** Hübn. Cat. (260). 1816. ἀηδία, molestia. **Noctuae.**
- Aegeria** Fabr. in Illig. Mag. vi (pag. 289), 1808. ἡγερία (Nom. mythol.). **Sesiae.**
- Aegeriidae** Steph. Cat. (fam. 8). 1829. *Aegeria.* **Sesiae.**
- Aegle** Hübn. Cat. (257). 1816. ἀγλή, splendor. **Noctuae.**
- Aegocera** Latr. Gen. Crust. et Ins. iv (211), 1809. αἴξ, capra; κέρας, cornu. **Zygaenides.**
- Aellopos** Hübn. Cat. (131). 1816. ἄελλοπος, velox. **Sphingides.**
- Aeria** Hübn. Cat. (9). 1816. *Aerius.* **Papilionides.**
- Aethelus** Hübn. Cat. (109). 1816. *α* priv.; ἡθεῖος, amicus. **Papilionides.**
- Aethia** Hübn. Cat. (339). 1816. ἀήθεια, novitas. **Pyralides.**
- Aethria** Hübn. Cat. (120). 1816. αἰθρία, serenitas. **Zygaenides.**
- Aethria** Hübn. Cat. (218). 1816. αἰθρία, serenitas. **Noctuae.**
- Aganaiides** Boisduv. Fn. Madag. (96). 1833. *Aganais.* **Noctuae.**

- Aganais** *Boisduv.* Voyage (248). 1832. ἄγα, nimis; ναῖς (*Nom. mythol.*). **Noctuae.**
- Aganistos** *Boisduv.* Suit. Buff. I (tab. 4, B), 1836. ἄγαν, nimis; ἰστός, malus. **Papilionides.**
- Agarica** *Sodoffsky* Bull. Mosc. (pag. 20). 1837. ἀγαρικόν (*Nom. propr.*). **Tineae.**
- Agarista** *Leach* Miscell. I (37), 1814. ἄγαν, nimis; ἄριστος, optimus. **Nyctalideae.**
- Agdistes** *Steph.* Illustr. IV (370), 1884. **Pterophoriti.**
- Agdistis** *Hübner.* Cat. (429). 1816. **Pterophoriti.**
- Ageronia** *Hübner.* Cat. (42). 1816. α priv.; γερωσία, legatio. **Papilionides.**
- Aglages** *Whitein* Grey North West and Western Austral. II (482). α priv.; γλάγος, lac.=**Leptosoma.-Ch.**
- Aglais** *Dalman.* Vet. Acad. Handl. (pag. 56). 1816. ἀγλαός, fulgens. **Papilionides.**
- Aglaope** *Latr.* Gen. Crust. et Ins. IV (214), 1809. ἀγλαός, fulgens; ὄπη, apertura. **Zygaenides.**
- Aglia** *Ochsenh.* Schm. III (11), 1810. ἀγλή, macula. **Bombyces.**
- Aglossa** *Latr.* Préc. d. car. (145). 1796. α priv.; γλωσσα, lingua. **Pyralides.**
- Agonipteryx** *Treitschke* x, 3 (185). 1835. α priv.; γωνία, angulus; πτέρυξ, ala. **Tineae.**
- Agonopterix** *Hübner.* Cat. (410). 1816. α priv.; γωνία, angulus; πτέρυξ, ala. **Tineae.**
- Agrapha** *Hübner.* Cat. (250). 1816. ἄγραφος, non scriptus. **Noctuae.**
- Agraulis** *Boisduv.* Suit. Buff. I (tab. 6, B), 1836. ἄγραυλος, agricola. **Papilionides.**
- Agriades** *Hübner.* Cat. (67). 1816. ἀγριάδες (*Nom. mythol.*). **Papilionides.**
- Agriopsis** *Hübner.* Cat. (320). 1816. ἄγριος, ferox; ὤψ, facies. **Geometrae.**
- Agriopsis** *Boisduv.* Ind. (123). 1840. ἄγριος ferox; ὤψ, facies. **Noctuae.**
- Agriphila** *Hübner.* Cat. (365). 1816. ἄγριος, rusticus; φίλος, amicus. **Pyralides.**
- Agrius** *Hübner.* Cat. (140). 1816. ἄγριος, ferox. **Sphingides.**
- Agrochola** *Hübner.* Cat. (229). 1816. ἄγριος, ferus; χολή, bilis. **Noctuae.**
- Agrodiaeti** *Hübner.* Cat. (66). 1816. ἀγροδίαιτος, ruri vivens. **Papilionides.**
- Agronoma** *Hübner.* Cat. (227). 1816. ἀγρόνομος, campester. **Noctuae.**
- Agrophila** *Boisduv.* Ind. (175). 1840. ἀγρός, campus; φίλος, amicus. **Noctuae.**
- Agrotera** *Schrank* Faun. Boica, 2 (pag. 163), 1802. ἀγροτέρα, agros ineolens. **Pyralides.**
- Agrotis** *Hübner.* Cat. (225). 1816. Agrotis. **Noctuae.**
- Agrotis** *Ochsenh.* IV (66), 1816. ἀγρότις, rustica. **Noctuae.**
- Agrumentia** *Hübner.* Cat. (116). 1816. ἀγρομένης, campestris. **Zygaenides.**
- Agyrta** *Hübner.* Cat. (177). 1816. ἀγυρτός, colligeus. **Chelonariti.**
- Aidos** *Hübner.* Cat. (191). 1816. αἰδώς, pudor. **Bombyces.**
- Ajantis** *Hübner.* Cat. (13). 1816. α priv.; ἰανθον, janthis. **Papilionides.**
- Alabonia** *Hübner.* Cat. (418). 1816. ἀλαβής, imprehensibilis. **Tineae.**
- Alaria** *Duncan* Nat. Libr. XXXVII (200), 1841. Ala. **Noctuae.**
- Alazonia** *Hübner.* Cat. (46). 1816. ἀλαζωνεία, vanitas. **Papilionides.**
- Alcidis** *Hübner.* Cat. (289). 1816. ἀλκή, fortitudo. **Geometrae.**

- Alcis** Curt. Brit. ent. 3 (113). 1826. ἀλκή, fortitudo. **Geometrae.**
- Alcyoneis** Hübn. Cat. (35). 1816. ἀλκυών, alcyon. **Papilionides.**
- Alcymma** Hübn. Cat. (391). 1816. ἄλκυμμα, unguentum. **Tortrices.**
- Aletia** Hübn. Cat. (239). 1816. ἀλητσία, vagatio. **Noctuae.**
- Aletis** Hübn. Cat. (179). 1816. ἀλήτης, errans. **Chelonarii.**
- Allotria** Hübn. Cat. (280). 1816. ἀλλότριος, exterraneus. **Noctuae.**
- Aloeides** Hübn. Cat. (73). 1816. ἀλόη, aloë; αἶδος, forma. **Papilionides.**
- Alsophila** Hübn. Cat. (320). 1816. ἄλσος, lucus; φίλος, amicus. **Geometrae.**
- Alucita** Fab. Syst. Ent. (667). 1775. Nom. propr. **Tineae.**
- Alucitidae** Leach in Sam. Comp. (255). 1819. Alucita. **Pterophorii.**
- Alucitae** Linn. Syst. nat. 1758. Alucita. **Pterophorii.**
- Alucitidae** Steph. Cat. Famil. XXI, 1829. Alucita. **Pterophorii.**
- Alucitides** Leach. Edinburgh Encycl. IX (pag. 135), 1815. Alucita. **Pterophorii.**
- Alucitina** Zell. Isis (865), 1841. Alucita. **Pterophorii.**
- Alypia** Hübn. Cat. (351). 1816. ἀλπία, sine tristitia. **Pyralides.**
- Amathocera** Boisduv. Suit. Buff. I (tab. 10, B), . . . Amathes; κέρασ, cornu. **Sphingides.**
- Amarynthia** Hübn. Cat. (26). 1816. ἀμαρύνσω, fulgeo. **Papilionides.**
- Amaryssus** Dalman Vet. Acad. Handl. (pag. 60). 1816. ἀμαρύνσω, fulgeo. **Papilionides.**
- Amata** Fabr. in Illig. Mag. VI (289), 1808. Amata. **Zygaenides.**
- Amathes** Hübn. Cat. (222). 1816. ἀμαθήσ, ignorans. **Geometrae.**
- Amathia** Duponch. Hist. nat. IV (112), 1829. ἀμαθία, ignorantia. **Geometrae.**
- Amathusia** Fabr. in Illig. Mag. VI (279), 1808. Ἀμαθούσ (Nom. mythol.). **Papilionides.**
- Amauris** Hübn. Cat. (14). 1816. ἀμανρός, obscurus. **Papilionides.**
- Amaurosetia** Steph. Illustr. IV (353), 1834. ἀμανρός, obscurus; σής, tineae. **Tineae.**
- Amblypodia** Horsf. Lepid. Ins. (98). 1829. ἀμβλύς, obtusus; ποῦς, pes. **Papilionides.**
- Amblyptilia** Hübn. Cat. (430). 1816. ἀμβλύς, obtusus; πτεῖλον, pluma. **Pterophorii.**
- Amelia** Hübn. Cat. (390). 1816. ἀμέλεια, negligentia. **Tortrices.**
- Amesia** Duncan Nat. Libr. XXXVII (p. 93), 1841. ἄμεσος, siue medio. **Chelonarii.**
- Ametris** Hübn. Cat. (303). 1816. ἀμετρία, intemperies. **Geometrae.**
- Amphidasia** Treitschke Schm. V, 2, 1825. ἀμφί, circum; δασύς, crassus. **Geometrae.**
- Amphidasys** Swoffsky Bull. Mosc. (pag. 17). 1837. ἀμφί, circum; δασύς, crassus. **Geometrae.**
- Amphion** Hübn. Cat. (134). 1816. Ἀμφίων (Nom. mythol.). **Sphingides.**
- Amphipyra** Ochsenh. Schm. IV (70), 1816. ἀμφί, circum; πυρά, pyra. **Noctuae.**
- Amphipyrae** Hübn. Cat. (207). 1816. Amphipyra. **Noctuae.**
- Amphipyrides** Boisduv. Ind. (98). 1840. Amphipyra. **Noctuae.**
- Amphipyridi** Guéné Annal. Societ. Franc. (pag. 107). 1838. Amphipyra. **Noctuae.**

- Amphisa** Curt. Brit. Ent. v (209), 1828. ἀμφί, circum; ἴσος, aequalis. **Tortricæ.**
- Amphriscus** Swains. Zool. III. 2. Ser. III (98), 1832. Amphriscus (Nom. propr.). **Papilionides.**
- Amplypterus** Hübn. Cat. (139). 1816. ἀμπλύς, obtusus; πτερόν, ala. **Sphingides.**
- Amyntia** Swains. Zool. III. 2. Ser. II (65), 1831. ἀμυντιά, subvenio. **Papilionides.**
- Anacampsis** Steph. Cat. gen. (289). 1829. ἀνά, retrorsum; κέμψις, plicatura. **Tineæ.**
- Anadeta** Hübn. Cat. (405). 1816. ἀνάδευτος, alligatus. **Tineæ.**
- Anaea** Hübn. Cat. (48). 1816. *Anaea* (Nom. mythol.). **Papilionides.**
- Anagoga** Hübn. Cat. (294). 1816. ἀναγωγή, educatio. **Geometrae.**
- Anaitis** Duponch. Hist. nat. IV (111), 1829. ἀναίτιος, sine causa. **Geometrae.**
- Anania** Hübn. Cat. (800). 1816. ἀνάπιος, sine freno. **Pyralides.**
- Anaphæcis** Hübn. Cat. (98). 1816. ἀναφαίνω, manifesto. **Papilionides.**
- Anarsia** Zell. Isis (100), 1839. ἀνάρισα, indignitates. **Tineæ.**
- Anarta** Hübn. Cat. (220). 1816. ἀναστῆναι, suspendo. **Noctuae.**
- Anartia** Hübn. Cat. (38). 1816. ἀναστῆναι, suspendo. **Papilionides.**
- Anatole** Hübn. Cat. (24). 1816. ἀνατολή, ostens. **Papilionides.**
- Anchimis** Hübn. Cat. (409). 1816. ἀγκίμοια, solertia. **Tineæ.**
- Anchocelis** . . . — (Vid. **Anchoscellis**). — **Noctuae.**
- Anchoscellis** Guénié Annot. Soc. Franc. (pag. 488). 1839. ἀγκω, strangulo; κηλῆς, macula. **Noctuae.**
- Anchylopera** Steph. Cat. (gen. 256). 1829. ἀγκυλος, curvus; πέρας, terminus. **Tortricæ.**
- Anelstrota** Hübn. Cat. (140). 1816. ἀγκιστροτός, hamo armatus. **Bombyces.**
- Ancyllis** Hübn. Cat. (376). 1816. ἀγκύλη, torum. **Tortricæ.**
- Ancylolomia** Hübn. Cat. (366). 1816. ἀγκύλος, curvus; λῶμα, imbria. **Pyralides.**
- Ancylosis** Zell. Isis (178). 1839. ἀγκύλωσις, curvatio. **Tineæ.**
- Ancyluris** Hübn. Cat. (23). 1816. ἀγκύλος, curvus; οὐρά, cauda. **Papilionides.**
- Andriæ** Hübn. Cat. (167). 1816. ἀνδρεία, virilitas. **Bombyces.**
- Andropoda** Hübn. Cat. (90). 1816. ἀνήρ, vir; ποῦς, pes. **Papilionides.**
- Anerastia** Hübn. Cat. (367). 1816. ἀνέραστος, non amabilis. **Pyralides.**
- Angerona** Duponch. Hist. nat. IV (104), 1829. *Angerona* (Nom. mythol.). **Geometrae.**
- Ania** Steph. Illustr. III (321), 1829. ἀνία, tristitia. **Geometrae.**
- Anisopteryx** Steph. Cat. (gen. 103). 1829. ἀνισος, inæqualis; πτερόξ, ala. **Geometrae.**
- Anisota** Hübn. Cat. (192). 1816. ἀνισος, inæqualis; οὖς, auris. **Bombyces.**
- Anomis** Hübn. Cat. (249). 1816. α priv.; ὄμος, humerus. **Noctuae.**
- Anophia** Guénié Annot. Soc. Franc. (pag. 248). 1841. α priv.; ὄφις, serpens. **Noctuae.**
- Anops** Boisduv. Suit. Buff. I (tab. 7, C), . . . α priv.; ὄψ, oculus. **Papilionides.**
- Anosia** Hübn. Cat. (15). 1816. ἀνόσιος, impius. **Papilionides.**
- Antaea** Hübn. Cat. (266). 1816. ἀνταῖος, adversarius. **Noctuae.**

- Antapistis** Hübn. Cat. (341). 1816. ἀντί, contra; ἀπιστία, perfidia. **Pyralides.**
- Antarchaea** Hübn. Cat. (254). 1816. ἀντί, contra; ἀρχαῖος, antiquus. **Noctuae.**
- Antarctia** Hübn. Cat. (191). 1816. ἀντί, contra; Arctia. **Bombyces.**
- Anteos** Hübn. Cat. (99). 1816. ἀντί, contra; ἠώς, aurora. **Papilionides.**
- Anteros** Hübn. Cat. (77). 1816. Ἀντίρως (Nom. mythol.). **Papilionides.**
- Anthemoisia** Blanch. Hist. n. d. Ins. III (521), 1840. ἀνθεμόσις, floridus. (= **Polydesm. Boisid.**) **Noctuae.**
- Antheraea** Hübn. Cat. (152). 1816. Anthera. **Bombyces.**
- Anthilaria** Hübn. Cat. (117). 1816. ἀντί, contra; ἰλαρός, hilarus. **Zygaenides.**
- Anthocharis** Boisduv. Ind. (pag. 5). 1840. ἄνθος, flos; χάρις, delictum. **Papilionides.**
- Anthocitta** Hübn. Cat. (259). 1816. ἄνθος, flos; κίττα (Nom. propr.). **Noctuae.**
- Anthoecia** Boisduv. Ind. (pag. 162). 1840. ἄνθος, flos; οἰκία, domus. **Noctuae.**
- Anthometra** Boisduv. Ind. (pag. 231). 1840. ἄνθος, flos; μέτρον, mensura. **Geometrae.**
- Anthomyza** Swains. Zool. III. 2. Ser. III (124), 1833. ἄνθος, flos; μυζάω, sugo. **Cheloniari.**
- Anthophila** Ochsenh. Schm. IV, 1826. ἄνθος, flos; φίλος, amicus. **Noctuae.**
- Anthracia** Hübn. Cat. (275). 1816. ἀνθρακία, pruna. **Noctuae.**
- Anthrocera** Scop. Intr. Hist. nat. (414). 1777. ἀνθραξ, carbo; κέρας, cornu. **Zygaenides.**
- Antiblemma** Hübn. Cat. (341). 1816. ἀντί, contra; βλέμμα, aspectus. **Pyralides.**
- Anticarsia** Hübn. Cat. (340). 1816. ἀντί, contra; καρσία, obliquitas. **Pyralides.**
- Anticlea** Steph. Illustr. III (236), 1829. ἀντί, contra; κλεῖα, facinora. **Geometrae.**
- Antigonus** Hübn. Cat. (108). 1816. Ἀντίγονος (Nom. propr.). **Papilionides.**
- Antispila** Hübn. Cat. (419). 1816. ἀντί, contra; σκίλος, rupes. **Tineae.**
- Antitypa** Hübn. Cat. (212). 1816. ἀντί, contra; τύπος, typus. **Noctuae.**
- Apamea** Ochsenh. Schm. IV (pag. 75), 1816. Apamea (Nom. propr.). **Noctuae.**
- Apatelae** Hübn. Cat. (199). 1816. ἀπατηλός, fallax. **Noctuae.**
- Apatura** Fabr. in Illig. Mag. VI (289), 1808. ἀπάτη, fallacia; οὐρά, cauda. **Papilionides.**
- Apaturia** Sodoffsky Bullet. Mosc. 1837. ἀπάτη, fallacia; οὐρά, cauda. **Papilionides.**
- Apaturides** Boisduv. Ind. (pag. 24). 1840. ἀπάτη, fallacia; οὐρά, cauda. **Papilionides.**
- Apaustris** Hübn. Cat. (258). 1816. ἀπανωστρος, perpetuus. **Noctuae.**
- Apaustrus** Hübn. Cat. (113). 1816. ἀπανωστρος, perpetuus. **Papilionides.**
- Aphaetis** Hübn. Cat. (19). 1816. ἀφάκη, viciae species. **Papilionides.**
- Aphania** Hübn. Cat. (386). 1816. ἀφάνεια, obscuritas. **Tortricae.**
- Aphelia** Hübn. Cat. (390). 1816. ἀφελεια, simplicitas. **Tortricae.**
- Apheloesia** Steph. Illustr. IV (287), 1834. ἀφελής, simplex; σής, tineae. **Tineae.**
- Aphnaeus** Hübn. Cat. (81). 1816. ἀφρηνός, opales. **Papilionides.**
- Aphomia** Hübn. Cat. (369). 1816. ἀφόμοιος, dissimilis. **Pyralides.**
- Aphrodite** Hübn. Cat. (95). 1816. Ἀφροδίτη (Nom. mythol.). **Papilionides.**

- Apista** Hübn. Cat. (427). 1816. ἄπιστος, incredulus. **Tineae.**
- Apistis** Hübn. Cat. (271). 1816. ἄπιστος, incredulus. **Noctuae.**
- Apistosia** Hübn. Cat. (163). 1816. ἄπιστος, incredulus. **Chelonarii.**
- Aplasta** Hübn. Cat. (304). 1816. ἀπλαστος, simplex. **Geometrae.**
- Aplecta** Guénée Annal. Soc. Franc. (pag. 217). 1837. ἀπλεκτος, non textus. **Noctuae.**
- Aplocera** Steph. Cat. (gen. 208). 1829. ἀπλοος, simplex; κέρασ, cornu. **Geometrae.**
- Aplota** Steph. Illustr. IV (225), 1834. ἀπλότης, simplicitas. **Tineae.**
- Apocheima** Herrich-Schäffer in Panz. Fauna (165). 1839. ἀπό, de; χειμα, hyems. **Geometrae.**
- Apocheimae** Hübn. Cat. (319). 1816. Apocheima. **Geometrae.**
- Apopestes** Hübn. Cat. (275). 1816. ἀποπεσέω, cado. **Noctuae.**
- Aporia** Hübn. Cat. (90). 1816. α priv.; πόρος, meatus. **Papilionides.**
- Aporophyla** Guénée Annal. Soc. Franc. (pag. 246). 1841. ἄπορος, dubius; φυλή, tribus. **Noctuae.**
- Apostraphia** Hübn. Cat. (13). 1816. ἀποστρέφω, avertō. **Papilionides.**
- Aposura** Costa Fauna Neapolit. 1832. ἀπό, de; οὐρά, cauda. **Bombyces.**
- Apotomis** Hübn. Cat. (330). 1816. ἀπότομος, secatus. **Tortrices.**
- Appias** Hübn. Cat. (91). 1816. Appias (Nom. propr.). **Papilionides.**
- Appyalides** Hübn. Cat. (130). 1816. α priv.; πυραλίς, pyralis. **Sphingides.**
- Araschnia** Hübn. Cat. (37). 1816. ἀράσχη, aranea. **Papilionides.**
- Araxes** Steph. Illustr. IV (315), 1834. Ἀράξης (Nom. propr.). **Tineae.**
- Arcas** Swains. Zool. III. 2. Ser. II (88), 1832. Ἄρκας (Nom. mythol.). **Papilionides.**
- Archicaris** Hübn. Cat. (280). 1816. ἀρχή, principium; ἔαρ, ver. **Noctuae.**
- Archipes** Hübn. Cat. (388). 1816. ἀρχή, principium; Πες. **Tortrices.**
- Archontes** Hübn. Cat. (82). 1816. ἄρχων, magistratus. **Papilionides.**
- Arctia** Schrank Faun. Boic. II, 2 (pag. 152). 1802. ἀρκτεία, consecratio. **Bombyces.**
- Arctiadae** Leach in Sam. Comp. 1819. Arctides. **Chelonarii.**
- Arctides** Leach Edinburgh Encycl. IX (pag. 139), 1830. ἄρκτος, ursus; εἶδος, forma. **Chelonarii.**
- Arctiidae** Steph. Illustr. II (54), 1829. Arctides. **Chelonarii.**
- Arctomyscis** Hübn. Cat. (202). 1816. ἄρκτος, ursus; μύσις, obstructio. **Noctuae.**
- Arctornis** Germar Bombyc. I (pag. 18), 1811. ἄρκτος, ursus; ὄρνις, avis. **Bombyces.**
- Arcturus** Curt. Brit. entom. VII (336), 1830. ἄρκτος, ursus; οὐρά, cauda. **Chelonarii.**
- Arcyonia** Hübn. Cat. (325). 1816. ἄρκτις, rete. **Geometrae.**
- Arga** Hübn. Cat. (60). 1816. ἀργής, coler. **Papilionides.**
- Arge** Boisduv. Icon. (129), 1839. ἀργής, coler. **Papilionides.**
- Argus** Hübn. Cat. (134). 1816. Argus (Nom. propr.). **Sphingides.**
- Argina** Hübn. Cat. (167). 1816. ἀργινός, candidus. **Chelonarii.**
- Argiva** Hübn. Cat. (272). 1816. Argivus (Nom. propr.). **Noctuae.**

- Argus** Scop. Intr. Hist. nat. (432). 1777. *Ἄργος* (Nom. mythol.). **Papilionides.**
- Argynnis** Fabr. in Illig. Mag. vi (283), 1808. *Argynnis* (Nom. mythol.). **Papilionides.**
- Argyresthia** Hübn. Cat. (423). 1816. *ἄργυρος*, argentum; *ἰσθῆς*, vestimentum. **Tineae.**
- Argyreus** Scop. Intr. Hist. nat. (431). 1777. *ἀργύρεος*, argenteus. **Papilionides.**
- Argyria** Hübn. Cat. (372). 1816. *ἀργυρεῖος*, argenteus. **Pyralides.**
- Argyritis** Hübn. Cat. (247). 1816. *ἄργυρος*, argentum. **Noctuae.**
- Argyrolepia** Steph. Cat. (gen. 279). 1829. *ἄργυρος*, argentum; *λεπίς*, squama. **Tortrices.**
- Argyromia** Steph. Cat. (gen. 308). 1829. *ἄργυρος*, argentum; *ῥῆμος*, humerus. **Tineae.**
- Argyromyges** Steph. Illustr. iv (pag. 254). 1834. *ἄργυρος*, argentum; *μύζω*, sugo. **Tineae.**
- Argyronome** Hübn. Cat. (32). 1816. *ἄργυρος*, argentum; *νομὸς*, pastor. **Papilionides.**
- Argyroploce** Hübn. Cat. (379). 1816. *ἄργυρος*, argentum; *πλοκή*, textum. **Tortrices.**
- Argyroptera** Duponch. Hist. nat. vi (442), 1834. *ἄργυρος*, argentum; *πτερόν*, ala. **Tortrices.**
- Argyrosetia** Steph. Cat. (gen. 307). 1829. *ἄργυρος*, argentum; *σης*, tinea. **Tineae.**
- Argyrosticta** Hübn. Cat. (253). 1816. *ἄργυρος*, argentum; *στικτός*, punctatus. **Noctuae.**
- Argyrostrotis** Hübn. Cat. (253). 1816. *ἄργυρος*, argentum; *στρωτός*, tectus. **Noctuae.**
- Argyroteuchia** Hübn. Cat. (364). 1816. *ἄργυρος*, argentum; *τεύχεα*, arma. **Pyralides.**
- Argyrotoza** Steph. Cat. (gen. 307). 1829. *ἄργυρος*, argentum; *τόξον*, arcus. **Tineae.**
- Arhopala** Boisduv. Voyage (75). 1832. *α* priv.; *ῥόπαλον*, clava. **Papilionides.**
- Arisbe** Hübn. Cat. (89). 1816. *Ἀρίσβη* (Nom. mythol.). **Papilionides.**
- Aristotelia** Hübn. Cat. (424). 1816. *Δια. ARISTOTELES*. **Tineae.**
- Arpidea** Duncan Nat. Libr. xxxvi (180), 1837. *ἄρπη*, falx; *ἰδέα*, forma. **Papilionides.**
- Arrhostia** Hübn. Cat. (311). 1816. *ἀρρώστια*, debilitas. **Geometrae.**
- Arsenura** Duncan Nat. Libr. xxxvii (125), 1841. *ἄρσεν*, mas; *οὐρά*, cauda. **Bombyces.**
- Ascalaphae** Hübn. Cat. (266). 1816. *ἄσκαλος*, asper; *ἀφή*, tactus. **Noctuae.**
- Ascia** Scop. Intr. Hist. nat. (434). 1777. *α* priv.; *σκία*, umbra. **Papilionides.**
- Ascotis** Hübn. Cat. (343). 1816. *ἀσκέω*, exerceo; *οὖς*, auris. **Geometrae.**
- Aselgia** Hübn. Cat. (192). 1816. *ἀσελγεία*, insolentia. **Bombyces.**
- Asema** Sodoffsky Bull. Mosc, 1837. *ἄσημος*, incognitus. **Noctuae.**
- Asopia** Treitschke Schm. vi, 2 (316), 1828. *Asopus* (Nom. propr.). **Pyralides.**
- Asota** Hübn. Cat. (164). 1816. *ἀσάπος*, dissipator. **Chelonarii.**
- Asphalia** Hübn. Cat. (237). 1816. *ἀσφάλεια*, securitas. **Bombyces.**
- Aspidia** Duponch. Hist. nat. vi (176), 1834. *ἀσπιδεία*, plicatura scuti. **Tortrices.**
- Aspilates** Treitschke Schm. vi, 1 (126), 1827. *Aspilates* (Nom. propr.). **Geometrae.**
- Aspis** Treitschke Schm. vii (231), 1829. *ἀσπίς*, scutum. **Tortrices.**
- Aspitates** Treitschke Schm. v, 2 (481), 1825. — (Vid. *Aspilates*). — **Geometrae.**
- Astatia** Hübn. Cat. (377). 1816. *ἀστατος*, inconstans. **Tortrices.**

- Asteropa** Hübn. Cat. (66). 1816. Ἀστερόπη (Nom. mythol.). **Papilionides.**
- Asteroscopus** Boisduv. Ind. (pag. 59). 1829. ἀστήρ, stella; σκοπός, examiner. **Noctuae.**
- Asthena** Hübn. Cat. (310). 1816. ἀσθενής, debilis. **Geometrae.**
- Asthenia** Hübn. Cat. (381). 1816. ἀσθένεια, debilitas. **Tortrices.**
- Asthenia** Westw. in Duncan Nat. Libr. XXXVIII (209), 1841. ἀσθένεια, debilitas. **Geometrae.**
- Asticta** Hübn. Cat. (266). 1816. ἀστικτός, non punctatus. **Noctuae.**
- Astiotes** Hübn. Cat. (277). 1816. ἀστειότης, urbanitas. **Noctuae.**
- Astrapetes** Hübn. Cat. (218). 1816. ἀστήρ, stella; πέτομαι, volo. **Noctuae.**
- Astraptēs** Hübn. Cat. (103). 1816. ἀστράπτω, fulgurio. **Papilionides.**
- Astyages** Steph. Illustr. IV (279), 1834. Ἀστυάγης (Nom. propr.). **Tineae.**
- Astyci** Hübn. Cat. (102). 1816. ἄστυ, urbs; οἰκέω, incolo. **Papilionides.**
- Ateliotum** Zell. Isis (189), 1839. ἀτελής, imperfectus; οὖς, auris. **Tineae.**
- Aterica** Boisduv. Faun. Madag. (pag. 47). 1833. ἀτηρός, nocens. **Papilionides.**
- Athetmia** Hübn. Cat. (238). 1816. α priv.; τεθμός, regula. **Noctuae.**
- Athena** Hübn. Cat. (36). 1816. Ἀθηναῖα (Nom. mythol.). **Papilionides.**
- Athetis** Hübn. Cat. (209). 1816. ἀθετέω, annihilatio. **Noctuae.**
- Athis** Hübn. Cat. (101). 1816. α priv.; θίς, tumulus. **Papilionides.**
- Athyra** Hübn. Cat. (267). 1816. ἄθυρμα, oblectatio. **Noctuae.**
- Athysania** Hübn. Cat. (263). 1816. α priv.; θύσανοι, sibræ. **Noctuae.**
- Atlides** Hübn. Cat. (80). 1816. α priv.; τλάω, patior. **Papilionides.**
- Atolmis** Hübn. Cat. (164). 1816. ἄτολμος, pusillanimus. **Chelonarii.**
- Atomoptera** Zetterstedt Ins. lapp. (887). 1840. α priv.; τομή, incisura; πτερόν, ala. **Noctuae.**
- Atropos** Oken Lehrb. III, 1 (pag. 762), 1815. Ἀτροπος (Nom. mythol.). **Sphingides.**
- Attaci** Linn. Syst. nat. 1767. *Attacus*. **Bombyces.**
- Attacus** Hübn. Cat. (156). 1816. ἀττακός, locusta. **Bombyces.**
- Atychia** Ochsenh. Schm. II (pag. 11), 1803. ἀτυχία, calamitas. **Zygaenides.**
- Atypha** Hübn. Cat. (213). 1816. ἄτυφος, modestus. **Noctuae.**
- Auchmis** Hübn. Cat. (243). 1816. ἀύχη, siccitas. **Noctuae.**
- Augiades** Hübn. Cat. (112). 1816. ἀύγη, splendor; ἀδής, injucundus. **Papilionides.**
- Aurotis** Dalman Vet. Acad. Handl. (pag. 63). 1816. αὐροί, lepora; οὖς, auris. **Papilionides.**
- Autochloris** Hübn. Cat. (125). 1816. αὐτός, ipse; χλωρίς (Nom. mythol.). **Zygaenides.**
- Autographa** Hübn. Cat. (251). 1816. αὐτός, ipse; γραφή, scriptura. **Noctuae.**
- Automeris** Hübn. Cat. (154). 1816. αὐτός, ipse; μέρος, pars. **Bombyces.**
- Automolis** Hübn. Cat. (170). 1816. αὐτός, ipse; μόλος, opus. **Bombyces.**
- Autophila** Hübn. Cat. (274). 1816. αὐτός, ipse; φίλη, amica. **Noctuae.**
- Autoses** Hübn. Cat. (401). 1816. αὐτός, ipse; σής, tineæ. **Tineae.**

- Aventia** *Duponch.* Hist. nat. iv (105), 1829. *Avens.* **Geometrae.**
- Axia** *Hübner.* Cat. (249). 1816. ἀξία, dignitas. **Noctuae.**
- Axia** *Hübner.* Cat. (395). 1816. ἀξία, dignitas. **Tortricae.**
- Axiocerses** *Hübner.* Cat. (72). 1816. ἄξιος, dignus; κείρω, tondeo. **Papilionides.**
- Axylla** *Hübner.* Cat. (242). 1816. α priv.; ξύλον, lignum. **Noctuae.**
- Azinephora** *Steph.* Cat. (gen. 135). 1829. ἀξίνη, serra; φορὸς, ferens. **Geometrae.**
- Bactra** *Steph.* Illustr. iv (124), 1834. βάκτρον, baculus. **Tortricae.**
- Bacotis** *Hübner.* Cat. (21). 1816. βαυός, parvus; οὖς, auris. **Papilionides.**
- Bapta** *Steph.* Cat. (gen. 216). 1829. βάπτω, submergo. **Geometrae.**
- Baptia** *Hübner.* Cat. (306). 1816. βάπτω, submergo. **Geometrae.**
- Barathra** *Hübner.* Cat. (218). 1816. βάραθρον, abyssus. **Noctuae.**
- Barbicornis** *Latr.* Encycl. meth. ix (705), 1825. Barba; Cornu. **Papilionides.**
- Batia** *Steph.* Illustr. iv (290), 1834. βατία, mora. **Tineae.**
- Battus** *Scop.* Intr. Hist. nat. (433). 1777. βάττος, battus. **Papilionides.**
- Bebroptera** *Sodoffsky* Bullet. Mosc. 1837. βεβρωός, derosus; πτερόν, ala. **Sphingides.**
- Belenois** *Hübner.* Cat. (92). 1816. Belenus (Nom. mythol.). **Papilionides.**
- Bembecla** *Hübner.* Cat. (128). 1816. βέμβηξ (Nom. propr.). **Sesiae.**
- Bendis** *Hübner.* Cat. (269). 1816. Βένδης (Nom. mythol.). **Noctuae.**
- Bia** *Hübner.* Cat. (51). 1816. βία, fortitudo. **Papilionides.**
- Biblidés** *Boisduv.* Faun. Madag. (53). 1833. Biblis. **Papilionides.**
- Biblis** *Fabr.* in *Illig.* Mag. vi (281), 1808. βιβλις, liber parvus. **Papilionides.**
- Biston** *Leach* in *Sam.* Comp. 1819. Βίστων (Nom. mythol.). **Geometrae.**
- Bithys** *Hübner.* Cat. (75). 1816. Βιθύς (Nom. mythol.). **Papilionides.**
- Blastotere** *Ratzeb.* Forstins. II (246), 1840. βλαστός, gemma; τερῶ, perforo. **Tineae.**
- Blepharonia** *Hübner.* Cat. (276). 1816. βλέφαρον, palpebra. **Noctuae.**
- Blosyris** *Hübner.* Cat. (273). 1816. βλοσύρος, terribilis. **Noctuae.**
- Boarmia** *Treitschke* Schm. v, 2 (433), 1825. Βοαρμία (Nom. mythol.). **Geometrae.**
- Bolea** *Zetterstedt* Ins. lapp. (995). 1840. Dic. BOIE. **Tineae.**
- Boletobia** *Boisduv.* Ind. (pag. 201). 1840. Beletus; βιώω, vivo. **Geometrae.**
- Bombyces** *Linn.* Syst. nat. 1758. Bombyx. **Bombyces.**
- Bombycia** *Steph.* Illustr. III (57), 1829. Bombyx. **Noctuae.**
- Bombyciae** *Hübner.* Cat. (236). 1816. Bombyx. **Noctuae.**
- Bombycidae** *Leach* in *Sam.* Comp. (245). 1819. Bombyx. **Bombyces.**
- Bombycides** *Leach* Edinburgh Encycl. ix (131), 1815. Bombyx. **Bombyces.**
- Bombyciformia** *Schrank* Faun. Boic. 22 (149), 1802. Bombyx; Forma. **Bombyces.**
- Bombycinae** *Latr.* Hist. nat. d. Ins. III (404), 1802. Bombyx. **Bombyces.**

- Bombycini** Boisduv. Ind. (pag. 46). 1829. *Bombyx*. **Bombyces.**
- Bombycites** Latr. Gen. Crust. et Ins. iv (190), 1809. *Bombyx*. **Bombyces.**
- Bombycoidea** Gravenh. Vergleich. Zoolog. (168). 1843. *Bombyx*. **Bombyces.**
- Bombycoides** Hübn. Cat. (199). 1816. *Bombyx*. **Noctuae.**
- Bombycoidi** Boisduv. Ind. (pag. 60). 1829. *Bombyx*. **Bombyces.**
- Bombyllae** Hübn. Cat. (131). 1816. *Bombyllis*. **Sphingides.**
- Bombyx** Schrank Faun. Boic. II, 1 (pag. 154), 1801. βόμβυξ, bombyx. **Bombyces.**
- Bomolocha** Hübn. Cat. (343). 1816. βομολόχος, mimus. **Pyralides.**
- Borkhausenia** Hübn. Cat. (420). 1816. Dic. BORKHAUSEN. **Tineae.**
- Borocera** Boisduv. Faun. Madag. (87). 1833. βορός, devorans; κέρασ, cornu. **Bombyces.**
- Botis** Swains. Illustr. II (pl. 77), 1821. — (Vid. **Botys**). — **Pyralides.**
- Botys** Latr. Hist. nat. d. Ins. XIV (230), 1805. βώτης, pastor. **Pyralides.**
- Bracca** Hübn. Cat. (179). 1816. *Bracca*. **Chelonarii.**
- Brachionycha** Hübn. Cat. (144). 1816. βραχύνσ, curtus; ὄνυξ, unguis. **Noctuae.**
- Brachyglossa** Boisduv. Ind. (33). 1829. βραχύνσ, curtus; γλωσσά, lingua. **Sphingides.**
- Bradypetes** Steph. Cat. (gen. 188). 1829. βραδεΐα, lenta; πτήσις, volatus (Steph.). **Geometrae.**
- Bradyptesis** Sodoffsky Bullet. Mosc. 1837. βραδύνσ, lens; πτήσις, volatus. **Zygaenides.**
- Brangas** Hübn. Cat. (80). 1816. Βράγγας (Nom. mythol.). **Papilionides.**
- Brassolides** Boisduv. Suit. Buff. I (166), 1836. βράσσω, agito; ὅλος, totus. **Papilionides.**
- Brassolls** Fabr. in Illig. Mag. VI (282), 1808. βράσσω, agito; ὅλος, totus. **Papilionides.**
- Brenthis** Hübn. Cat. (30). 1816. βρένθος, arrogantia. **Papilionides.**
- Brepha** Steph. Cat. (gen. 159). 1829. βρέφος, infans. **Noctuae.**
- Brephiae** Hübn. Cat. (279). 1816. *Brepha*. **Noctuae.**
- Brephos** Ochsenh. Schm. IV (96), 1816. βρέφος, infans. **Noctuae.**
- Brithya** Boisduv. Ind. (117). 1840. βριθύνσ, gravis. **Noctuae.**
- Brithys** Hübn. Cat. (226). 1816. βριθύνσ, gravis. **Noctuae.**
- Brontlades** Hübn. Cat. (113). 1816. βροντή, tonitru. **Papilionides.**
- Brosees** Hübn. Cat. (403). 1816. βρωΐσις, alimentum. **Noctuae.**
- Brotis** Hübn. Cat. (226). 1816. βρωΐτις, femina vorans. **Noctuae.**
- Brotis** Hübn. Cat. (303) 1816. βρωΐτις, femina vorans. **Geometrae.**
- Bryophila** Treitschke Schm. V, 1 (57), 1825. βρύον, muscus; φίλος, amicus. **Noctuae.**
- Bunaea** Hübn. Cat. (154). 1816. βουνός, altitudo; ναίω, habito. **Bombyces.**
- Bupalus** Leach in Sam. Comp. (253). 1819. βοΐπαλος, athleta. **Geometrae.**
- Butalis** Treitschke Schm. IX, 2 (108), 1833. βού, valde; τάλις, sponsa. **Tineae.**
- Byblia** Hübn. Cat. (28). 1816. βύβλος, biblus. **Papilionides.**
- Cabera** Treitschke Schm. V, 2 (437), 1825. — (Vid. **Cabira**). — **Geometrae.**

- Cabira** Sodoffsky *Bullet. Mosc.* (pag. 17). 1837. *Cabira* (*Nom. mythol.*). **Geometrae.**
- Cabirus** Hübn. *Cat.* (102). 1816. *Cabirus* (*Nom. mythol.*). **Papilionides.**
- Cacoecia** Hübn. *Cat.* (388). 1816. *κακός*, vilis; *οικία*, domus. **Tortrices.**
- Cacoethes** Hübn. *Cat.* (170). 1816. *κακός*, vilis; *ἦθος*, mos. **Bombyces.**
- Caerolis** Hübn. *Cat.* (56). 1816. *καίρεις*, bene textus. **Papilionides.**
- Calaides** Hübn. *Cat.* (86). 1816. *κάλαις*, calais. **Papilionides.**
- Calais** Boisduv. *Suit. Buff.* I (584), 1836. *κάλαις*, calais. **Papilionides.**
- Calamia** Hübn. *Cat.* (240). 1816. *κάλαμος*, calamus. **Noctuae.**
- Caligo** Hübn. *Cat.* (51). 1816. *Caligo*. **Papilionides.**
- Callaenia** Hübn. *Cat.* (246). 1816. *καλός*, pulcher; *αἶνος*, ænigma. **Noctuae.**
- Callianira** Hübn. *Cat.* (38). 1816. *καλός*, pulcher; *ἀνήρ*, vir. **Papilionides.**
- Callicore** Hübn. *Cat.* (41). 1816. *καλός*, pulcher; *κόρη*, puella. **Papilionides.**
- Callidryas** Boisduv. *Suit. Buff.* I (605), 1836. *καλός*, pulcher; *Dryas*. **Papilionides.**
- Callidula** Hübn. *Cat.* (66). 1816. *καλός*, pulcher; *δουλή*, serva. **Papilionides.**
- Calliergis** Hübn. *Cat.* (244). 1816. *καλός*, pulcher; *ἔργον*, opus. **Noctuae.**
- Callimorpha** Latr. *Gen. Crust. et Ins.* IV (220), 1809. *καλός*, pulcher; *μορφή*, forma. **Chelonariti.**
- Callimorphae** Hübn. *Cat.* (173). 1816. *καλός*, pulcher; *μορφή*, forma. **Chelonariti.**
- Callistege** Hübn. *Cat.* (281). 1816. *καλός*, pulcher; *στέγη*, tectus. **Noctuae.**
- Callisto** Steph. *Illustr.* IV (276), 1836. *Καλλιστώ* (*Nom. mythol.*). **Tineae.**
- Callithea** Boisduv. *Suit. Buff.* I (tab. 6, B), . . . *καλός*, pulcher; *θεά*, dea. **Papilionides.**
- Callopietria** Hübn. *Cat.* (216). 1816. *καλός*, pulcher; *ὀπίστρος*, a tergo. **Noctuae.**
- Calocalpe** Hübn. *Cat.* (330). 1816. *καλός*, pulcher; *καλπή*, urna. **Geometrae.**
- Calocampa** Steph. *Cat.* (gen. 104). 1829. *καλός*, pulcher; *καμπή*, eruca. **Noctuae.**
- Calodesma** Hübn. *Cat.* (177). 1816. *καλός*, pulcher; *δέσμη*, ocrea. **Chelonariti.**
- Calonotos** Hübn. *Cat.* (123). 1816. *καλός*, pulcher; *νώτος*, dorsum. **Zygaenides.**
- Calophasia** Steph. *Illustr.* III (93), 1829. *καλός*, pulcher; *φάσις*, apparitio. **Noctuae.**
- Caloptilla** Hübn. *Cat.* (427). 1816. *καλός*, pulcher; *πίλον*, ala. **Tineae.**
- Caloptychia** Hübn. *Cat.* (359). 1816. *καλός*, pulcher; *πτυχή*, plicatura. **Pyratides.**
- Calospilos** Hübn. *Cat.* (305). 1816. *καλός*, pulcher; *σπίλος*, macula. **Geometrae.**
- Calostigia** Hübn. *Cat.* (328). 1816. *καλός*, pulcher; *στίζω*, noto. **Geometrae.**
- Calotaenia** Steph. *Illustr.* III (99), 1829. *καλός*, pulcher; *ταινία*, vitta. **Noctuae.**
- Calotriplis** Hübn. *Cat.* (425). 1816. *κάλων*, lignum; *τροπάω*, perforo. **Tineae.**
- Calpe** Treitschke *Schm.* V, 2 (168), 1825. *καλπή*, urna. **Noctuae.**
- Calpides** Boisduv. *Ind.* (56). 1840. *Calpe*. **Noctuae.**
- Calpidi** Guénéé *Annal. Soc. Franc.* 1841. *Calpe*. **Noctuae.**
- Calpodes** Hübn. *Cat.* (107). 1816. *κάλπη*, urna. **Papilionides.**

- Calybitae** Hübn. Cat. (424). 1816. καλύβη, casa. **Tineae**.
- Calymma** Hübn. Cat. (281). 1816. κάλυμμα, velum. **Noctuae**.
- Calymnia** Hübn. Cat. (235). 1816. *Calymna* (Nom. propr.). **Noctuae**.
- Calyptra** Ochsenh. Schm. iv. (78), 1816. καλύπτρα, calyptra. **Noctuae**.
- Campaea** Steph. Illustr. III (175), 1829. κάμπη, eruca. **Geometrae**.
- Camptogramma** Steph. Illustr. III (263), 1829. καμπτός, flexibilis; γράμμα, pictura. **Geometrae**.
- Camptylochila** Steph. Illustr. IV (21), 1834. καμπύλος, curvus; χείλος, labium. **Pyralides**.
- Campylotes** Westw. Royle Himalajah, 1835. καμπυλότης, flexio. **Chelonariii**.
- Candalides** Hübn. Cat. (73). 1816. *Candalia* (Nom. propr.). **Papilionides**.
- Candida** Gravenh. Vergl. Zool. (169). 1843. *Candidus*. **Papilionides**.
- Canephorae** Hübn. Cat. (398). 1816. κάννα, natta; φορός, ferens. **Tineae**.
- Capua** Steph. Illustr. IV (171), 1834. *Capua* (Nom. propr.). **Tortrices**.
- Caradrina** Hübn. Cat. (230). 1816. χαράδρα, rima. **Noctuae**.
- Caradrinides** Boisduv. Ind. (136). 1840. *Caradrina*. **Noctuae**.
- Carcharodus** Hübn. Cat. (110). 1816. κάρχαρος, rudis; όδοός, dens. **Papilionides**.
- Carcina** Hübn. Cat. (410). 1816. καρκίνος, cancer. **Tineae**.
- Carpocapsa** Treitschke Schm. VII (231), 1829. καρπός, fructus; *Capsa*. **Tortrices**.
- Carsia** Hübn. Cat. (336). 1816. καρσία, obliquitas. **Geometrae**.
- Caryatis** Hübn. Cat. (171). 1816. καρύα, nux. **Bombyces**.
- Carystus** Hübn. Cat. (114). 1816. καρύσσω, invoco. **Papilionides**.
- Castallus** Hübn. Cat. (70). 1816. Καστάλιος (Nom. mythol.). **Papilionides**.
- Castnia** Fabr. in Illig. Mag. VI (280), 1807. *Castanea* (Nom. propr.). **Sphingides?**
- Castnius** Hübn. Cat. (102). 1816. *Castanea* (Nom. propr.). **Papilionides**.
- Cataclysmes** Hübn. Cat. (329). 1816. κατάκλυσμος, inundatio. **Geometrae**.
- Cataclysta** Hübn. Cat. (363). 1816. κατακλύζω, inundo. **Pyralides**.
- Catagramma** Boisduv. Suit. Buff. I (tab. 5, B), 1836. καταγράφω, transcribo. **Papilionides**.
- Catascia** Hübn. Cat. (313). 1816. κατάσκιος, adumbratus. **Geometrae**.
- Catastia** Hübn. Cat. (372). 1816. *Catasta*. **Pyralides**.
- Catephia** Hübn. Cat. (260). 1816. κατήφεια, capite depresso. **Noctuae**.
- Cathaemia** Hübn. Cat. (92). 1816. κάθαιμος, sanguinolentus. **Papilionides**.
- Catocala** Schrank Faun. boic. II, 2 (158), 1802. κάτω, infra; καλός, pulcher. **Noctuae**.
- Catocalides** Boisduv. Ind. (166). 1840. κάτω, infra; καλός, pulcher. **Noctuae**.
- Catocalidi** Boisduv. Ind. (97). 1829. *Catocala*. **Noctuae**.
- Catocalla** Hübn. Cat. (276). 1816. — (Vid. **Catocala**). — **Noctuae**.
- Catochryrops** Boisduv. Voyage (87). 1832. κάτω, infra; χρυσός, aurum; ὤψ, facies. **Papilionides**.
- Catograpta** Hübn. Cat. (297). 1816. κάτω, infra; γραπτός, scriptus. **Geometrae**.

- Catonephele** Hübn. Cat. (40). 1816. κάτω, infra; νεφέλη, nubes. **Papilionides.**
- Catophaga** Hübn. Cat. (93). 1816. κάτω, infra; φάγω, edo. **Papilionides.**
- Catopsilla** Hübn. Cat. (98). 1816. κάτω, infra; ψίλλος, obliquus. **Papilionides.**
- Catoptria** Hübn. Cat. (364). 1816. κάτοπτρον, speculum. **Pyralides.**
- Catopyrrha** Hübn. Cat. (301). 1816. κάτω, infra; πυρόος, ruber. **Geometrae.**
- Catoxanthia** Sodoffsky Bullet. Mosc. (pag. 16). 1837. κάτω, infra; ξανθός, flavus. **Noctuae.**
- Cauchas** Zell. Isis (186), 1839. καύχη, vanitas. **Tineae.**
- Caulobius** Duponch. Hist. nat. VIII (157), 1838. κανλός, caulis; βιώω, vivo. **Tineae.**
- Cecidoses** Curt. Transact. Zool. Soc. Lond. I (311), 1835. κηκίς, galla; σής, tineæ. **Tineae.**
- Cecrops** Hübn. Cat. (104). 1816. Κέκρωρ (Nom. mythol.). **Papilionides.**
- Cedestis** Zell. Isis (204), 1839. κηδεστής, affinis. **Tineae.**
- Celaena** Steph. Cat. (gen. 113). 1829. κελαινός, niger. **Noctuae.**
- Celerio** Oken Lehrb. III, 1 (pag. 761), 1815. Celer. **Sphingides.**
- Celma** Steph. Illustr. III (242), 1829. Κέλμος (Nom. mythol.). **Geometrae.**
- Celsia** Steph. Cat. (gen. 144). 1829. Celsus. **Noctuae.**
- Celypha** Hübn. Cat. (382). 1816. κέλφος, cortex. **Tortrices.**
- Centronia** Hübn. Cat. (122). 1816. κέντρον, cento. **Zygaenides.**
- Cephonodes** Hübn. Cat. (131). 1816. κηφήν, bombus; εἶδος, forma. **Sphingides.**
- Cepphis** Hübn. Cat. (294). 1816. κέπφος, cepphos. **Geometrae.**
- Cerapteryx** Curt. Brit. ent. (451). 1833. κέρας, cornu; τρέρυξ, ala. **Noctuae.**
- Cerastes** Hübn. Cat. (228). 1816. κεράστης, cornutus. **Noctuae.**
- Ceratinia** Hübn. Cat. (10). 1816. κεράτινος, cornutus. **Papilionides.**
- Ceratocampa** Harris in Hitchcock Geol. of Massachus. (591). 1834. κέρας, cornu; καμπή, eruca. **Bomb.**
- Ceratocampadae** Harris Ins. of Massachus. (287). 1841. *Ceratocampa*. **Bombyces.**
- Ceratomia** Harris in Sill. Am. Journ. XXXVI, . . . κέρας, cornu; ὄμος, humerus. **Sphingides.**
- Cerigo** Steph. Cat. (gen. 87). 1829. Vox euphon. **Noctuae.**
- Ceriolepta** Sodoffsky Bull. Mosc. (pag. 20). 1837. κέρας, cornu; κλέπτης, latro. **Pyralides.**
- Cerma** Hübn. Cat. (207). 1816. κέρμα, monetæ species. **Noctuae.**
- Cerocala** Boisduv. Ind. (pag. 100). 1829. κέρας, cornu; καλός, pulcher. **Noctuae.**
- Cerocampa** Boisduv. Suit. Buff. I (42), 1836. κέρας, cornu; κόμμη, eruca. **Bombyces.**
- Ceropacha** Steph. Cat. (gen. 128). 1829. κέρας, cornu; παχύς, crassus. **Noctuae.**
- Cerostoma** Latr. Hist. n. Ins. III (416), 1802. κέρας, cornu; στόμα, os. **Tineae.**
- Cerura** Schrank Faun. boic. II, 2 (155), 1802. κέρας, cornu; οὐρά, cauda. **Bombyces.**
- Cethosia** Fabr. in Illig. Mag. VI (280), 1808. κηδος, luctus. **Papilionides.**
- Chaetochilus** Steph. Illustr. IV (337), 1834. χαιτή, capillus; χείλος, labium. **Tineae.**
- Chalcidica** Hübn. Cat. (197). 1816. χαλκιδικόν, porticus. **Bombyces.**

- Chalciope** Hübn. Cat. (268). 1816. Χαλκιόπη (*Nom. mythol.*). **Noctuae.**
- Chalcosia** Hübn. Cat. (173). 1816. χαλκός, æs. **Bombyces.**
- Chalybs** Hübn. Cat. (76). 1816. Χάλυβς (*Nom. propr.*). **Papilionides.**
- Chamina** Hübn. Cat. (271). 1816. κάμνος, caminus. **Noctuae.**
- Chaonia** Steph. Cat. (gen. 44). 1829. χάος, chaos. **Bombyces.**
- Charaeas** Steph. Cat. (gen. 89). 1829. χάρις, delictum; αἴη, terra. **Noctuae.**
- Charaxes** Ochsenh. Schm. iv (18), 1816. χάραξ, sulcus. **Papilionides.**
- Charella** Sodoffsky Bull. Mosc. 1837. χάρις, delictum; ἥλιος, sol. **Noctuae.**
- Chariclea** Curt. Brit. ent. II (76), 1825. χάρις, delictum; κλέος, gloria. **Noctuae.**
- Charidea** Dalman Vet. Acad. Handl. (225). 1816. χάρις, delictum; ἰδέα, aspectus. **Zygaenides.**
- Chariptera** Guénéé Annal. Soc. Franc. VII (124), 1837. χαριεῖς, jucundus; πτερόν, ala. **Noctuae.**
- Charis** Hübn. Cat. (21). 1816. χάρις, delictum. **Papilionides.**
- Charissa** Curt. Brit. ent. III (105), 1826. χάρις, delictum. **Noctuae.**
- Chauliodus** Treitschke Schm. IX, 2 (31), 1833. χανλιόδους, dentibus eminentibus. **Tineae.**
- Chauliomorpha** Blanch. Hist. n. d. Ins. III (555), 1840. χαλάω; μορφή. = **Chauliodus** Tr. - **Tineae.**
- Cheimatobia** Steph. Cat. (gen. 212). 1829. χεῖμα, hyems; βιώω, vivo. **Geometrae.**
- Cheimatophila** Steph. Cat. (gen. 277). 1829. χεῖμα, hyems; φίλη, amica. **Tortrices.**
- Cheimonophila** Duponch. Hist. nat. VIII (53), 1838. χειμών, hyems; φίλη, amica. **Tineae.**
- Cheimophasia** Curt. Ent. Mag. I (190), 1833. χεῖμα, hyems; φάσις, apparitio. **Tineae.**
- Cheimophila** Hübn. Cat. (403). 1816. χεῖμα, hyems; φίλη, amica. **Tineae.**
- Chelaria** Steph. Cat. (gen. 292). 1829. χηλή, forceps. **Tineae.**
- Chelonariū** Boisduv. Ind. (pag. 39). 1829. Chelonia. **Chelonariū.**
- Chelonides** Boisduv. Icones II (115), 1834. χελωνία, chelonia; εἶδος, aspectus. **Chelonariū.**
- Chelura** Hope Transact. Linn. Soc. XVIII (444), 1840. χηλή, chela; οὐρά, cauda. **Chelonariū.**
- Chemerina** Boisduv. Ind. (pag. 193). 1840. χήμη, oscitatio. **Geometrae.**
- Chelonias** Hübn. Cat. (398). 1816. χελωνίας, testudineus. **Tortrices.**
- Chera** Hübn. Cat. (211). 1816. χήρα, vidua. **Noctuae.**
- Chersotis** Boisduv. Ind. (pag. 103). 1840. χέρσος, incultus; οὖς, auris. **Noctuae.**
- Chesias** Treitschke Schm. V, 2 (437), 1825. χεσεῖω, sum excrementa redditurus. **Geometrae.**
- Chilo** Zincken. in Germ. Magaz. II (34), 1817. Chilo. **Pyralides.**
- Chilona** Sodoffsky Bull. Mosc. (pag. 21). 1837. Chilo. **Pyralides.**
- Chimabache** Hübn. Cat. (402). 1816. χεῖμα, hyems; βάζω, prædico. **Tineae.**
- Chimaera** Ochsenh. Schm. II (pag. 2), 1808. χίμαιρα, chimæra. **Bombyces.**
- Chinobas** Zetterstedt Ins. lapp. (902). 1840. — (Vid. **Chionobas**). — **Papilionides.**
- Chionobas** Boisduv. Icon. (pag. 182). 1832. χιών, nix; βαίνω, incedo. **Papilionides.**
- Chionodes** Hübn. Cat. (420). 1816. χιονώδης, niveus. **Tineae.**

- Chlamiferae** Hübn. Cat. (396). 1816. *Chlamys*; *fero*. **Tortrices.**
- Chleuastae** Hübn. Cat. (295). 1816. *χλευαστής*, derisor. **Geometrae.**
- Childonia** Hübn. Cat. (393). 1816. *χλιδών*, armilla. **Tortrices.**
- Chloephora** Steph. Cat. (gen. 246). 1829. *χλόη*, herba; *φορός*, ferens. **Tortrices.**
- Chloridea** Duncan Nat. Libr. xxxvii (198), 1841. *χλωρός*, viridis; *ιδέα*, aspectus. **Noctuae.**
- Chlorissa** Steph. Illustr. III (315), 1829. *Χλωρίς* (Nom. mythol.). **Geometrae.**
- Chlorisses** Swains. Zool. Ill. 2. Ser. II (89), 1832. *Chloris* (Nom. mythol.); *σής*, tinea. **Papilionides.**
- Chloroclysta** Hübn. Cat. (332). 1816. *χλωρός*, viridis; *κλύζω*, lavo. **Geometrae.**
- Chloroclystis** Hübn. Cat. (323). 1816. *χλωρός*, viridis; *κλύζω*, lavo. **Geometrae.**
- Choerocampa** Duponch. Hist. nat. Suppl. II (159), 1835. *χοῖρος*, porcus; *καμπή*, eruca. **Sphingid.**
- Choreutes** Treitschke Schm. x, 3 (31), 1835. *χορευτής*, saltator. **Pyralides.**
- Choreutis** Hübn. Cat. (373). 1816. *χορευτής*, saltator. **Pyralides.**
- Chromis** Hübn. Cat. (138). 1816. *Χρομῖς* (Nom. propr.). **Sphingides.**
- Chrostogastria** Hübn. Cat. (189). 1816. *χρώω*, coloro; *γαστήρ*, venter. **Bombyces.**
- Chrostosoma** Hübn. Cat. (126). 1816. *χρώω*, coloro; *σῶμα*, corpus. **Zygaenides.**
- Chrysaeres** Hübn. Cat. (119). 1816. *χρυσός*, aurum; *ἄσος*, ensis. **Zygaenides.**
- Chryspidia** Hübn. Cat. (252). 1816. *χρυσός*, aurum; *ἀσπίς*, scutum. **Noctuae.**
- Chrysidia** Hübn. Cat. (289). 1816. *χρυσός*, aurum; *ἶρις*, iris. **Geometrae.**
- Chrysitella** Zell. Isis (203), 1839. *χρυσός*, aurum; *τελλίς*, totus. **Tineae.**
- Chrysocestis** Hübn. Cat. (307). 1816. *χρυσός*, aurum; *κεστός*, marginatus. **Geometrae.**
- Chrysocorys** Curt. Ent. Mag. I (191), 1833. *χρυσός*, aurum; *κόρυς*, galea. **Tineae.**
- Chrysocorys** Steph. Illustr. IV (284), 1834. *χρυσός*, aurum; *κόρυς*, galea. **Tineae.**
- Chrysodeixis** Hübn. Cat. (252). 1816. *χρυσός*, aurum; *δείξις*, demonstratio. **Noctuae.**
- Chrysoesthia** Hübn. Cat. (422). 1816. *χρυσός*, aurum; *ἔσθος*, vestimentum. **Tineae.**
- Chrysoptera** Latr. Fam. nat. 1825. *χρυσός*, aurum; *πτερόν*, ala. **Noctuae.**
- Chrysoteuchia** Hübn. Cat. (366). 1816. *χρυσός*, aurum; *τεῦχος*, vas. **Pyralides.**
- Cidaria** Treitschke Schm. v, 2 (442), 1825. *κίδαρις*, cidaris. **Geometrae.**
- Cilix** Leach in Sam. Comp. (254). 1819. *Cilix* (Nom. propr.). **Bombyces.**
- Cinclidia** Hübn. Cat. (29). 1816. *κίγκλος* (Nom. propr.); *ιδέα*, aspectus. **Papilionides.**
- Cirrhia** Hübn. Cat. (234). 1816. *κίρρος*, flavus. **Noctuae.**
- Cirrhoëdia** Guénee Anal. Soc. Franc. (489). 1839. *κίρροειδής*, flavicans. **Noctuae.**
- Cistidia** Hübn. Cat. (174). 1816. *κίστη*, capsula; *ιδέα*, aspectus. **Chelonarii.**
- Cithaerias** Hübn. Cat. (153). 1816. *κιθάρα*, cithara. **Bombyces.**
- Citheronia** Hübn. Cat. (153). 1816. *Κιθαίωνων* (Nom. propr.). **Bombyces.**
- Citria** Hübn. Cat. (234). 1816. *κιτρία*, citrius. **Noctuae.**
- Clanis** Hübn. Cat. (138). 1816. *κλάνιον*, armilla. **Sphingides.**

- Cledeobia** Steph. Cat. (gen. 229). 1829. κληδος, septum; βιόω, vivo. **Pyralides.**
- Cleoceris** Boisduv. Ind. (pag. 93). 1840. κλέος, fama; κέρασ, cornu. **Noctuae.**
- Cleodora** Steph. Illustr. iv (220), 1834. Κλεοδώρα (Nom. mythol.). **Tineae.**
- Cleogene** Duponch. Hist. nat iv (109), 1829. Κλεογένης (Nom. mythol.). **Geometrae.**
- Cleora** Curt. Brit. ent. II (88), 1825. κλέος, fama; ὥρα, hora. **Geometrae.**
- Cleosiris** Boisduv. Suit. Buff. I (tab. 7, C), 1836. κλέος, fama; σειρίς, linea. **Papilionides.**
- Clidia** Boisduv. Icon. II (151), 1836. κλειδιον, clavicula. **Bombyces.**
- Clislocampa** Curt. Brit. ent. v (229), 1825. κλεισίς, septum; κάμπη, eruca. **Bombyces.**
- Cloantha** Guénée Annal. Soc. Franc. VIII (509), 1839. χλόη, herba; άνθος, flos. **Noctuae.**
- Clostera** Steph. Cat. (gen. 35). 1829. κλωστήρ, fusus. **Bombyces.**
- Clothilda** Blanch. Hist. n. d. Ins. III (p. 440). Κλωθώ (Nom. mythol.). **Papilionides.**
- Clysia** Hübn. Cat. (409). 1816. κλύσις, clyster. **Tineae.**
- Clytia** Hübn. Cat. (267). 1816. Κλυτή (Nom. mythol.). **Noctuae.**
- Clytia** Swains. Zool. III. 2. Ser. III (120), 1833. Κλυτή (Nom. mythol.). **Papilionides.**
- Cnephasia** Curt. Brit. ent. III (100), 1826. κνέφας, obscuritas. **Tortrices.**
- Cnethocampa** Steph. Cat. (gen. 54). 1829. κνέθω, scalpo; κάμπη, eruca. **Bombyces.**
- Cobalus** Hübn. Cat. (114). 1816. κόβαλος, dolosus. **Papilionides.**
- Coccyx** Treitschke Schm. VII (230), 1829. κόκκυξ, coccyx. **Tortrices.**
- Cochleophasia** Steph. Illustr. iv, 1834. κόχλω, gyro; φάσις, apparitio. **Tineae.**
- Cochlidiae** Hübn. Cat. (397). 1816. κόχλος, concha; ιδέα, aspectus. **Tortrices.**
- Cochylis** Treitschke Schm. VII (233), 1829. κοχύω, fluo. **Tortrices.**
- Cocliopodi** Boisduv. Ind. (pag. 57). 1829. κόχλος, concha; ποῦς, pes. **Tortrices.**
- Cocliopodes** Boisduv. Ind. (pag. 81). 1840. κόχλος, concha; ποῦς, pes. **Tortrices.**
- Cocytia** Boisduv. Monogr. d. Zyg. (22). 1829. Cocytius. **Zygaenides.**
- Cocytia** Treitschke Schm. x, 2 (29), 1835. Cocytius. **Noctuae.**
- Cocytius** Hübn. Cat. (140). 1816. Cocytius. **Sphingides.**
- Codonia** Hübn. Cat. (302). 1816. κώδων, codones. **Geometrae.**
- Coca** Hübn. Cat. (48). 1816. κοέω, sentio. **Papilionides.**
- Coelades** Hübn. Cat. (106). 1816. κοιλία, venter. **Papilionides.**
- Coenipeta** Hübn. Cat. (260). 1816. κοινός, communis; πέτομαι, volo. **Noctuae.**
- Coenocalpe** Hübn. Cat. (330). 1816. κοινός, communis; κάλπη, urna. **Geometrae.**
- Coenochremia** Hübn. Cat. (121). 1816. κοινός, communis; χρωμα, color. **Zygaenides.**
- Coenonympha** Hübn. Cat. (65). 1816. κοινός, communis; νύμφη, nympa. **Papilionides.**
- Coenyphantae** Hübn. Cat. (409). 1816. κοινός, communis; ύφάντης, textor. **Tineae.**
- Colaenis** Hübn. Cat. (31). 1816. κόλα, venter; αίνος, gravis. **Papilionides.**
- Colax** Hübn. Cat. (141). 1816. κόλαξ, adulator. **Sphingides.**

- Coleophorae** Hübn. Cat. (426). 1816. κολός, vagina; φορός, ferens. **Tineae**.
- Collas** Fabr. in Illig. Mag. vi (284), 1808. Κωλλας (Nom. mythol.). **Papilionides**.
- Colobochyla** Hübn. Cat. (344). 1816. κολοβός, mutilus; χείλος, labium. **Pyralides**.
- Colocasia** Hübn. Cat. (201). 1816. κολοκασία, faba aegyptiaca. **Noctuae**.
- Colotis** Hübn. Cat. (97). 1816. κόλος, mutilus; οὖς, auris. **Papilionides**.
- Colotols** Hübn. Cat. (288). 1816. κόλος, mutilus; ὠτώεις, auritus. **Geometrae**.
- Colpodae** Hübn. Cat. (107). 1816. κόλπος, anus. **Papilionides**.
- Cometa** Sodoffsky Bullet. Mosc. 1837. Cometa. **Noctuae**.
- Comibaena** Hübn. Cat. (284). 1816. κόμη, coma; βαίνω, incedo. **Geometrae**.
- Commophila** Hübn. Cat. (392). 1816. κομμός, ornamentum; φίλη, amica. **Tortrices**.
- Composita** Hübn. Cat. (179). 1816. κομπός, thraso. **Chelonarií**.
- Conchla** Hübn. Cat. (337). 1816. κογχή, concha. **Geometrae**.
- Conchylis** Sodoffsky Bullet. Mosc. (pag. 20). 1837. κογχύλη, ostrea. **Tortrices**.
- Conistra** Hübn. Cat. (229). 1816. κονίστρα, pulvis. **Noctuae**.
- Conopia** Hübn. Cat. (129). 1816. κώνωψ, conops. **Sesiae**.
- Copida** Sodoffsky Bullet. Mosc. (pag. 22). 1837. κοπίς, culter. **Tineae**.
- Copiopteryx** Duncan Nat. Libr. xxxvii (125), 1841. κοπίον, remus; πτέρυξ, ala. **Bombyces**.
- Coracia** Hübn. Cat. (168). 1816. κορακίας, monedula. **Chelonarií**.
- Corisce** Hübn. Cat. (278). 1816. κορίσκη, puella. **Noctuae**.
- Coriscium** Zell. Isis (210), 1839. κορίσκιον, puella. **Tineae**.
- Coronis** Hübn. Cat. (265). 1816. κορώνης, coronis. **Noctuae**.
- Coronis** Latr. Regn. an. 2. ed. v (389), 1829. κορώνης, coronis. **Nyctalideae**.
- Corybantes** Hübn. Cat. (101). 1816. κορύβας, corybantes. **Papilionides**.
- Corycia** Hübn. Cat. (265). 1816. κόρυκος, sacculus. **Noctuae**.
- Corycia** Duponch. Hist. nat. iv (110), 1829. κόρυκος, sacculus. **Geometrae**.
- Coryptilum** Zell. Isis (181), 1839. κόρυς, galea; πτερον, ala. **Tineae**.
- Coscinia** Hübn. Cat. (169). 1816. κόσκινον, cribrum. **Chelonarií**.
- Cosmethis** Hübn. Cat. (179). 1816. κοσμηθίς, ornatus. **Chelonarií**.
- Cosmia** Ochsenh. Schm. iv (84), 1816. κόσμος, ornatus. **Noctuae**.
- Cosmiae** Hübn. Cat. (235). 1816. Cosmia. **Noctuae**.
- Cosmopterix** Hübn. Cat. (424). 1816. κόσμος, ornamentum; πτέρυξ, ala. **Tineae**.
- Cosmorhoë** Hübn. Cat. (326). 1816. κόσμος, ornamentum; ῥόη, fluctus. **Geometrae**.
- Cosmotriche** Hübn. Cat. (188). 1816. κόσμος, ornamentum; θριξ, coma. **Bombyces**.
- Cossida** Leach Edinb. Encycl. ix (131), 1815. Cossus. **Bombyces**.
- Cossides** Herrich-Schäffer Syst. I (pag. 14), 1843. Cossus. **Bombyces**.
- Cossodes** White in Grey North West. and Western Austral. II (477), 1841. Cossus. **Bombyces**.

- Cossus** Fabr. Ent. system. III (1), 1793. *Cossus*. **Bombyces**.
- Cosymbia** Hübn. Cat. (302). 1816. *κόσσυμβος*, purpurissum. **Geometrae**.
- Crambites** Latr. Cons. gén. (369). 1810. *Crambus*. **Tineae**.
- Crambus** Fabr. Suppl. (420). 1798: *κράμβος*, ustus. **Pyralides**.
- Crameria** Hübn. Cat. (168). 1816. Dic. CRAMER. **Chelonariti**.
- Craspedia** Hübn. Cat. (312). 1816. *κράσπεδον*, fimbria. **Geometrae**.
- Crastia** Hübn. Cat. (16). 1816. *κράστις*, cespes. **Papilionides**.
- Creagria** Sodeffsky Bullet. Mosc. (21). 1837. *κρεάγρια*, furcula. **Tineae**.
- Cretonotos** Hübn. Cat. (170). 1816. *κρέας*, caro; *νώτος*, dorsum. **Bombyces**.
- Crenis** Boisduv. Fann. Madag. (48). 1833. *κρήνη*, fons. **Papilionides**.
- Crepusculares** Boisduv. Ind. (pag. 29). 1829. *Crepusculum*. **Sphingides**.
- Crepuscularia** Latr. Gen. Crust. et Ins. IV (187), 1809. *Crepusculum*. **Sphingides**.
- Cressida** Swains. Zool. III. 2. Ser. III (94), 1832. *κρήσσα*, cressa; *είδος*, aspectus. **Papilionides**.
- Crino** Hübn. Cat. (216). 1816. *Κρινώ* (Nom. mythol.). **Noctuae**.
- Crocallis** Treitschke Schm. v, 2 (431), 1825. *κροκάλη*, silex. **Geometrae**.
- Crocota** Hübn. Cat. (295). 1816. *κρόκος*, crocus; *οὖς*, auris. **Geometrae**.
- Croesia** Hübn. Cat. (392). 1816. *Cræsus*. **Tortrices**.
- Crymodes** Guénéé Annal. Soc. Franc. x (238), 1841. *κρυμώδης*, glacialis. **Noctuae**.
- Cryphia** Hübn. Cat. (205). 1816. *κρύφιος*, occultus. **Noctuae**.
- Cryptochrostis** Hübn. Cat. (297). 1816. *κρυπτός*, occultus; *χρωστήρ*, infector. **Geometrae**.
- Cryptophasa** Lewin Prodr. Ent. II, 1805. *κρυπτός*, absconditus; *φάσις*, apparitio. **Bombyces**.
- Cryptothelea** Duncan Nat. Libr. XXXVII (115), 1841. *κρυπτός*, absconditus; *θήλεα*, femina. **Bomb.**
- Ctenia** Lepell. et Serv. Encycl. méth. x (650), 1825. *κταις*, pecten. **Chelonariti**.
- Ctenucha** Kirby Faun. Bor. Amer. 1837. *κταις*, pecten; *ἔχω*, habeo. **Bombyces**.
- Ctimene** Boisduv. Voyage (202), 1832. *κτίμενος*, fundatus. **Bombyces**.
- Cucullia** Schrank Faun. boic. II, 1 (153), 1801. *Cuculla*. **Noctuae**.
- Cuphanoa** Hübn. Cat. (230). 1816. *κοῦφος*, lævis; *νόος*, mens. **Noctuae**.
- Cuphonoa** Hübn. Cat. (229). 1816. *Cuphanoa*. **Noctuae**.
- Cupido** Hübn. Cat. (77). 1816. *Cupido* (Nom. mythol.). **Papilionides**.
- Curetis** Hübn. Cat. (102). 1816. *Κουρητης* (Nom. mythol.). **Papilionides**.
- Cyaniris** Dalman. Vet. Acad. Handl. (pag. 63). 1816. *κυάνειος*, cæruleus; *ίρις*, iris. **Papilionides**.
- Cybdellis** Boisduv. Suit. Buff. I (tab. 5, B), 1836. *κύβδα*, capite depresso. **Papilionides**.
- Cybosia** Hübn. Cat. (167). 1816. *κύβος*, tessera. **Chelonariti**.
- Cyclophora** Steph. Cat. (gen. 187). 1829. *κύκλος*, circulus; *φορός*, ferens. **Geometrae**.
- Cyclophoræ** Hübn. Cat. (302). 1816. *Cyclophora*. **Geometrae**.
- Cyclopides** Hübn. Cat. (111). 1816. *Cyclopides* (Nom. mythol.). **Papilionides**.

- Cyclops** Hübn. Cat. (274). 1816. κύκλος, circulus; ὄψ, facies. **Noctuae.**
- Cyclosia** Hübn. Cat. (177). 1816. κύκλος, circulus. **Chelonarii.**
- Cyenia** Hübn. Cat. (184). 1816. κύκνος, cygnus. **Chelonarii.**
- Cyenus** Hübn. Cat. (81). 1816. κύκνος, cygnus. **Papilionides.**
- Cydia** Hübn. Cat. (375). 1816. κῦδος, gloria. **Tortrices.**
- Cydimon** Dalman Act. Holm. 1824. κῦδιμος, gloriosus. **Nyctalidaeae.**
- Cydimonites** Blanch. Hist. n. d. Ins. (410). 1840. *Cydimon*. = **Nyctalidaeae.**
- Cylligramma** Boisduv. Faun. Madag. (109). 1833. κύλα, orbita; γράμμα, pictura. **Noctuae.**
- Cyllo** Boisduv. Voyage (140), 1832. κυλλός, curvus. **Papilionides.**
- Cyloppoda** Dalman Annalet. (102). 1823. κυλλός, curvus; ποῦς, pes. **Bombyces.**
- Cymathophora** Zetterstedt Ins. lapp. (933). 1840. — (Vid. **Cymatophora**). — **Noctuae.**
- Cymatida** Sodoffsky Bullet. Mosc. (17). 1837. κυματοειδής, undæ similis. **Geometrae.**
- Cymatophora** Treitschke Schm. v, 1 (77), 1825. κῦμα, unda; φορὸς, ferens. **Noctuae.**
- Cymatophoræ** Hübn. Cat. (315). 1816. *Cymatophora*. **Geometrae.**
- Cymazonita** Sodoffsky Bullet. Mosc. (18). 1837. κῦμα, unda; ζωνίτης, zonarius. **Geometrae.**
- Cymothoe** Hübn. Cat. (39). 1816. Κυμοθήη (Nom. mythol.). **Papilionides.**
- Cynaeda** Hübn. Cat. (346). 1816. κύναιδος; impudens. **Pyralides.**
- Cynthia** Fabr. in Illig. Mag. vi (281), 1808. Κυνθία (Nom. mythol.). **Papilionides.**
- Cypra** Boisduv. Voyage (201), 1832. *Cypra* (Nom. mythol.). **Bombyces?**
- Cyrestis** Boisduv. Voyage (117), 1832. *Cyrus*; ἐσθής, vestis. **Papilionides.**
- Cystineura** Boisduv. Suit. Buff. I (tab. 5, B). 1836. κύστις, vesica; νεῦρον, nervus. **Papilionides.**
- Damalis** Hübn. Cat. (172). 1816. δάμαλις, vacca. **Bombyces.**
- Damias** Boisduv. Voyage (259). 1832. *Dama*. **Bombyces?**
- Damis** Boisduv. Voyage (67). 1832. *Dama*. **Papilionides.**
- Danai** Linn. Syst. nat. 1758. *Danai* (Nom. mythol.). **Papilionides.**
- Danalda** Latr. Hist. nat. d. Ins. xiv (108), 1805. *Danaus*. **Papilionides.**
- Danaides** Boisduv. Icon. I (84), 1832. Δανάιδες (Nom. mythol.). **Papilionides.**
- Danaïs** Latr. Encycl. méthod. ix (10), 1819. *Danaus*. **Papilionides.**
- Danaus** Latr. Gen. Crust. et Ins. iv (201), 1809. Δάναος (Nom. mythol.). **Papilionides.**
- Danis** Fabr. in Illig. Magaz. vi (286), 1808. δανός, siccus. **Papilionides.**
- Daphnis** Hübn. Cat. (134). 1816. Δάφνις (Nom. mythol.). **Sphingides.**
- Dapsilla** Hübn. Cat. (394). 1816. δαψιλια, abundantia. **Tortrices.**
- Dasycampa** Guénéé Annal. Soc. Franc. (pag. 224). 1837. δασύς, crassus; κάμπη, eruca. **Noctuae.**
- Dasycera** Steph. Cat. (gen. 297). 1829. δασύς, crassus; κέρας, cornu. **Tineae.**
- Dasychira** Steph. Cat. (gen. 61). 1829. δασύς, crassus; χεῖρ, manus. **Chelonarii.**
- Dasychiræ** Hübn. Cat. (161). 1816. *Dasychira*. **Bombyces.**

- Dasysoma** Hübn. Cat. (185). 1816. δασύς, crassus; σῶμα, corpus. **Bombyces.**
- Dasystoma** Curt. Ent. Mag. I (190). 1833. δασύς, crassus; στόμα, os. **Tineae.**
- Deilemera** Hübn. Cat. (179). 1816. δειλός, timidus; ἡμέρα, dies. **Chelonariti.**
- Deilephila** Ochsenk. Schm. IV (42), 1816. δειλη, vesper; φίλη, amica. **Sphingides.**
- Deilephilae** Hübn. Cat. (136). 1816. *Deilephila*. **Sphingidae.**
- Delleptenia** Hübn. Cat. (316). 1816. δειλη, vesper; πτηνός, volans. **Geometrae.**
- Dellinia** Hübn. Cat. (310). 1816. δειλινός, pomeridianus. **Geometrae.**
- Delopeia** Steph. Cat. (gen. 82). 1829. Δηϊόπεια (Nom. mythol.). **Chelonariti.**
- Dellas** Hübn. Cat. (91). 1816. Δήλια (Nom. mythol.). **Papilionides.**
- Deltoides** Latr. Regn. an. 2. ed. V (415), 1829. δέλτα, delta. **Pyralides.**
- Demas** Steph. Cat. (gen. 62). 1829. Δημας (Nom. propr.). **Noctuae.**
- Denisia** Hübn. Cat. (420). 1816. **Tineae.**
- Depressaria** Haworth Lepid. Brit. . . . Deprimo. **Tineae.**
- Desmia** Westw. in Guér. Mag. Zool. II, Ins. (pl. 2), 1832. δέσμιος, constrictus. **Pyralides.**
- Desmophora** Steph. Cat. (gen. 149). 1829. δεσμός, ligamentum; φορός, ferens. **Noctuae.**
- Diachrysa** Hübn. Cat. (252). 1816. διά, per; χρυσός, aurum. **Noctuae.**
- Diacope** Hübn. Cat. (204). 1816. διακοπή, fissura. **Noctuae.**
- Diacrisia** Hübn. Cat. (169). 1816. διάκρισις, judicium. **Chelonariti.**
- Diadema** Boisduv. Voyage (135), 1832. διάδημα, diadema. **Papilionides.**
- Dialithis** Hübn. Cat. (255). 1816. διάλιθος, lapidibus ornatus. **Noctuae.**
- Dianthaecla** Guénée Annal. Soc. Franc. VII (204). 1837. — (Vid. **Dianthoecla**). — **Noctuae.**
- Dianthoecla** Boisduv. Revue Silbermann II (246), 1834. διανθός, dianthus; οἶκος, habitatio. **Noctuae.**
- Diaphania** Hübn. Cat. (359). 1816. διαφάνεια, perluciditas. **Pyralides.**
- Diaphone** Hübn. Cat. (188). 1816. διάφωνος, dissonans. **Bombyces.**
- Diaphora** Steph. Cat. (gen. 73). 1829. διαφορά, differentia. **Chelonariti.**
- Diaphthirusa** Hübn. Cat. (404). 1816. διαφθειρώ, destruo, **Tineae.**
- Diarsia** Hübn. Cat. (222). 1816. διάρσις, elevatio. **Noctuae.**
- Diasemia** Hübn. Cat. (348). 1816. διάσημος, illustris. **Pyralides.**
- Diastictis** Hübn. Cat. (288). 1816. διαστίζω, distingo. **Geometrae.**
- Diastictis** Hübn. Cat. (355). 1816. διαστίζω, distingo. **Pyralides.**
- Diataraxia** Hübn. Cat. (219). 1816. διαταράσσω, perturbo. **Noctuae.**
- Dichomeris** Hübn. Cat. (405). 1816. δίχα, bipartitus; μηρός, femur. **Tineae.**
- Dichonia** Hübn. Cat. (217). 1816. δις, bis; χωνεΐα, infundibulum. **Noctuae.**
- Dichoptera** Zetterstedt Insect. Japp. (892). 1840. δίχα, bipartitus; πτερόν, ala. = **Pterophoriti.**
- Dichroma** Westw. in Duncan Nat. Libr. XXXVIII (224), 1841. δις, bis; χρωμα, color. **Geometrae.**
- Dictyopteryx** Steph. Cat. (gen. 275). 1829. δίπτερον, rete; πτέρυξ, ala. **Tortrices.**

- Dilina** Dalman Vet. Acad. Handl. (pag. 205). 1816. *δειλινός*, pomeridianus. **Sphingides.**
- Diloba** Boisduv. Ind. (pag. 88). 1840. *δῖς*, bis; *λοβός*, lobus. **Noctuae.**
- Dione** Hübn. Cat. (31). 1816. *Διώνη* (Nom. mythol.). **Papilionides.**
- Diophthalma** Boisduv. Suit. Buff. I (tab. 2, B), 1836. *δῖς*, bis; *ὀφθαλμός*, oculus. **Papilionides.**
- Dioptris** Hübn. Cat. (176) 1816. *διόπτρης*, penetrans. **Chelonarii.**
- Diorina** Boisduv. Annal. Soc. Franc. VI (421), 1837. *δίωρος*, separans. **Papilionides.**
- Diosia** Duponch. Hist. nat. V, 2 (278). 1831. *δίωσις*, repulsio. **Pyralides.**
- Diphthera** Ochsenh. Schm. IV (63), 1816. *διφθέρα*, corium. **Noctuae.**
- Diphtherae** Hübn. Cat. (202). 1816. *Diphthera*. **Noctuae.**
- Dira** Hübn. Cat. (59). 1816. *δειρή*, collum. **Papilionides.**
- Dirphia** Hübn. Cat. (153). 1816. **Bombyces.**
- Dirphyae** Hübn. Cat. (153). 1816. *Dirphia*. **Bombyces.**
- Discophora** Boisduv. Suit. Buff. I (tab. 8, B). 1836. *δίσκος*, discus; *φορός*, ferens. **Papilionides.**
- Discophorus** Boisduv. Suit. Buff. I (tab. 4, A). 1836. *δίσκος*, discus; *φορός*, ferens. **Papilionides.**
- Dismorphia** Hübn. Cat. (10). 1816. *δῖς*, bis; *μορφή*, forma. **Papilionides.**
- Disphragis** Hübn. Cat. (194). 1816. *δῖς*, bis; *σφραγίς*, sigillum. **Bombyces.**
- Disthymnia** Hübn. Cat. (413). 1816. *δῖς*, bis; *θύμος*, thymus. **Tineae.**
- Ditula** Steph. Cat. (gen. 250). 1829. *Dives*. **Tortrices.**
- Diurna** Latr. Encycl. méthod. IX (9), 1819. *Diurnus*. **Papilionides.**
- Diurnea** Haworth Lepid. Brit. . . . *Diurnus*. **Tineae.**
- Diurni** Boisduv. Ind. (pag. 7). 1829. *Diurnus*. **Papilionides.**
- Doleplocia** Hübn. Cat. (387). 1816. *δόλος*, dolus; *πλόκη*, nodus. **Tortrices.**
- Donachlora** Sodoffsky Bull. Mosc. 1837. *δόναξ*, arundo; *χλωρός*, viridis. **Noctuae.**
- Doratifera** Duncan Nat. Libr. XXXVII (181), 1841. *δορατίον*, hastile; *φέρω*, fero. **Bombyces.**
- Doritlis** Fabr. in Illig. Mag. VI (283), 1808. *Δωρῆτις* (Nom. mythol.). **Papilionides.**
- Dorvillia** Leach Edinb. Encycl. IX (pag. 192), 1815. *Dic. DORVILLE*. **Bombyces.**
- Dorycampa** Duncan Nat. Libr. XXXVII (161), 1841. *δορὸν*, hasta; *κάμπη*, eruca. **Bombyces.**
- Dosithea** Duponch. Hist. nat. IV (108), 1829. *Δωσιθέα* (Nom. mythol.). **Geometrae.**
- Doxocopa** Hübn. Cat. (49). 1816. *δόξα*, opinio; *κώπη*, remus. **Papilionides.**
- Draconia** Hübn. Cat. (197). 1816. *δράκων*, draco. (**Hepioli**) **Bombyces.**
- Draconipteris** Hübn. Cat. (150). 1816. *δράκων*, draco; *πτερόν*, ala. **Bombyces.**
- Drasteria** Hübn. Cat. (280). 1816. *δραστήρ*, servus. **Noctuae.**
- Drepana** Schrank Faun. Boic. II, 2 (155), 1802. *δρεπάνη*, falx. **Bombyces.**
- Drepania** Hübn. Cat. (149). 1816. *δρεπάνη*, falx. **Bombyces.**
- Drepanulides** Boisduv. Ind. (pag. 82). 1840. *Drepania*. **Bombyces.**
- Drepanulidi** Boisduv. Ind. (pag. 53). 1829. *Drepania*. **Bombyces.**

- Drusilla** Swains. 1 (pl. 11), 1821. *Drusus* (Nom. propr.). **Papilionides.**
- Dryades** Hübn. Cat. (29). 1816. *Δρύαδες* (Nom. mythol.). **Papilionides.**
- Drymonia** Hübn. Cat. (144). 1816. *δρυμών*, quercetum. **Bombyces.**
- Dryocampa** Harris in *Hitchcock Geol. of Massachus.* (591). 1834. *δρυς*, quercus; *κάμπη*, eruca. **Bomb.**
- Dryococtis** Hübn. Cat. (316). 1816. *δρυς*, quercus; *κοίτη*, cubiculum. **Geometrae.**
- Dupo** Hübn. Cat. (137). 1816. *δοῦπος*, sonus. **Sphingides.**
- Dyctis** Boisduv. Voyage (138). 1832. *δῖς*, bis; *πτῖς*, pecten. **Papilionides.**
- Dynamina** Hübn. Cat. (41). 1816. *δυνάμενος*, potens. **Papilionides.**
- Dypterygia** Steph. Cat. (gen. 101). 1829. *δῖς*, bis; *πτέρυξ*, ala. **Noctuae.**
- Dysauxes** Hübn. Cat. (171). 1816. *δυσανξής*, difficilè crescens. **Bombyces.**
- Dyscia** Hübn. Cat. (314). 1816. *δύς*, male; *σκιά*, umbra. **Geometrae.**
- Dyscymatoge** Hübn. Cat. (324). 1816. *δύς*, male; *κυματώγη*, ora. **Geometrae.**
- Dysdaemonia** Hübn. Cat. (151). 1816. *δυσδαιμονία*, infelicitas. **Bombyces.**
- Dysgonia** Hübn. Cat. (269). 1816. *δύς*, male; *γωνία*, angulus. **Noctuae.**
- Dyspessa** Hübn. Cat. (194). 1816. *δύς*, male; *πήσσω*, compono. **Bombyces.**
- Dysphania** Hübn. Cat. (175). 1816. *δύς*, male; *φαίνω*, appareo. **Chelonarii.**
- Dyspteris** Hübn. Cat. (280). 1816. *δύς*, male; *πτέρων*, ala. **Geometrae.**
- Dysschema** Hübn. Cat. (175). 1816. *δύς*, male; *σχῆμα*, forma. **Chelonarii.**
- Dysstroma** Hübn. Cat. (333) 1816. *δύς*, male; *στρώμα*, stratum. **Geometrae.**
- Eacles** Hübn. Cat. (153). 1816. **Bombyces.**
- Eantis** Boisduv. Suit. Buff. 1 (tab. 9, B), 1836. **Papilionides.**
- Earlas** Hübn. Cat. (395). 1816. *ἔαρ*, ver. **Tortrices.**
- Earlina** Speyer in *Isid. Ann.* (98). 1839. *ἄρινος*, vernalia. **Papilionides.**
- Echenals** Hübn. Cat. (19). 1816. *Ἐχέναϊς* (Nom. mythol.). **Papilionides.**
- Echidnae** Hübn. Cat. (151). 1816. *Echidna*. **Bombyces.**
- Eclectis** Hübn. Cat. (385). 1816. *ἐκλεκτός*, electus. **Tortrices.**
- Ecnomidea** Duncan Nat. Libr. xxxvii (183), 1841. *ἐκνομος*, inusitatus; *ἰδέα*, forma. **Bombyces.**
- Ecpantheria** Hübn. Cat. (183). 1816. *ἐκ*, ex; *πάνθηρον*, rete. **Chelonarii.**
- Ecpyrrhorhoa** Hübn. Cat. (356). 1816. *ἐκ*, ex; *πυρρός*, igneus; *ρόη*, fluctus. **Pyralides.**
- Ecthetis** Hübn. Cat. (257). 1816. *ἐκθῆτος*, expositus. **Noctuae.**
- Ectropsis** Hübn. Cat. (316). 1816. *ἐκτροπή*, deviatio. **Geometrae.**
- Ederessa** Curt. Ent. Mag. 1 (190), 1833. *Hedera*? **Tineae.**
- Ellema** Hübn. Cat. (165). 1816. *ἔλλημα*, involucreum. **Chelonarii.**
- Ellicrinia** Hübn. Cat. (287). 1816. *ἐλλικρίνια*, munditia. **Geometrae.**
- Elachista** Treitschke Schm. ix, 2 (177). 1833. *ἐλάχιστος*, minimus. **Tineae.**
- Elaphria** Hübn. Cat. (230). 1816. *ἐλαφρία*, levitas. **Noctuae.**

- Elasmiae** Hübn. Cat. (415). 1816. *ελασμα*, lamina. **Tineae**.
- Electra** Steph. Cat. (gen. 194). 1829. *ἤλεκτρον*, electrum. **Geometrae**.
- Eligma** Hübn. Cat. (164). 1816. *ελεγμα*, circumactio. **Chelonarii**.
- Ellopia** Treitschke Schm. v, 2 (429). 1825. *ελλοπέω*, piscor. **Geometrae**.
- Elophila** Hübn. Cat. (361). 1816. *ελος*, palus; *φίλος*, amicus. **Pyralides**.
- Elophos** Boisduv. Ind. (pag. 199). 1840. *ελος*, palus; *φῶς*, lumen. **Geometrae**.
- Elpenor** Oken Lehrb. III, 1 (760). 1815. *Ἐλπήνωρ* (Nom. mythol.). **Sphingides**.
- Elymnias** Hübn. Cat. (37). 1816. *ελυμος*, tibia. **Papilionides**.
- Emesis** Fabr. in Illig. Mag. VI (287), 1808. *εμεσία*, vomitus. **Papilionides**.
- Emmelesia** Steph. Cat. (gen. 217). 1829. *εμμελής*, concinnus. **Geometrae**.
- Emmella** Hübn. Cat. (254). 1816. *εμμελεια*, harmonia. **Noctuae**.
- Emmiltis** Hübn. Cat. (309). 1816. *έν*, in; *μῖλτος*, militus. **Geometrae**.
- Empusa** Hübn. Cat. (170). 1816. *εμπουσα* (Nom. propr.). **Bombyces**.
- Empusa** Hübn. Cat. (247). 1816. *εμπουσα* (Nom. propr.). **Noctuae**.
- Empyreuma** Hübn. Cat. (120). 1816. *εμπύρευμα*, pruna. **Zygaenides**.
- Emydia** Boisduv. Ind. (pag. 39). 1829. *εμύς*, emys. **Chelonarii**.
- Enantia** Hübn. Cat. (96). 1816. *έναντίος*, adversarius. **Papilionides**.
- Enargia** Hübn. Cat. (235). 1816. *ένάργεια*, evidentia. **Noctuae**.
- Enarmonia** Hübn. Cat. (375). 1816. *έναρμόνιος*, harmonicus. **Tortrices**.
- Endagria** Boisduv. Icon. II (176), 1834. *ένδον*, intus; *άγριος*, rusticus. **Bombyces**.
- Endromides** Boisduv. Ind. (pag. 74). 1840. *Endromis*. **Bombyces**.
- Endromidi** Boisduv. Ind. (50). 1829. *Endromis*. **Bombyces**.
- Endromis** Ochsenh. Schm. III (15), 1810. *ένδρομη*, incursio. **Bombyces**.
- Endrosa** Hübn. Cat. (167). 1816. *έν*, in; *δρόσος*, ros. **Chelonarii**.
- Endrosis** Hübn. Cat. (401). 1816. *έν*, in; *δρόσος*, ros. **Tineae**.
- Endymion** Swains. Zool. III. 2. Ser. II (85), 1832. *Ένδυμίων* (Nom. mythol.). **Papilionides**.
- Enicestoma** Steph. Cat. (gen. 296). 1829. *ένικός*, unicus; *στόμα*, os. **Tineae**.
- Ennomos** Treitschke Schm. v, 2 (427). 1825. *έννομος*, legitimus. **Geometrae**.
- Ennychia** Treitschke Schm. VI, 2 (318). 1828. *έννύχιος*, nocturnus. **Pyralides**.
- Enodia** Hübn. Cat. (61). 1816. *ένόδιος*, obvius. **Papilionides**.
- Entephria** Hübn. Cat. (332). 1816. *ένταφρος*, cinereus. **Geometrae**.
- Enterlona** Sodoffsky Bullet. Mosc. 1837. *έντεριώνη*, interior. **Noctuae**.
- Entheus** Hübn. Cat. (114). 1816. *έν*, in; *θεός*, deus. **Papilionides**.
- Enyo** Hübn. Cat. (132). 1816. *Ένυσώ* (Nom. mythol.). **Sphingides**.
- Enyphantae** Hübn. Cat. (402). 1816. *ένυφάινο*, intexo. **Tineae**.
- Eois** Hübn. Cat. (308). 1816. *εώϊος*, matatinus. **Geometrae**.

- Epagoge** Hübn. Cat. (248). 1816. επαγωγή, inductio. **Tortrices.**
- Epargyreus** Hübn. Cat. (105). 1816. ἐπί, super; ἀργύρεος, argenteus. **Papilionides.**
- Epascestria** Hübn. Cat. (358). 1816. ἐπί, super; ἀσκησις, exercitio. **Pyralides.**
- Epeleustia** Hübn. Cat. (410). 1816. ἐπελευσιά, adventus. **Tineae.**
- Epermenia** Hübn. Cat. (418). 1816. ἐπί, super; ἐρμηνεῖα, interpretatio. **Tineae.**
- Ephemias** Hübn. Cat. (248). 1816. ἔφημαι, supersedeo. **Noctuae.**
- Ephesia** Hübn. Cat. (278). 1816. Ἐφέσια (Nom. mythol.). **Noctuae.**
- Ephestris** Hübn. Cat. (178). 1816. ἐφροστρίς, sagulum. **Chelonarii.**
- Ephialtias** Hübn. Cat. (176). 1816. ἐφιάλτης, incubus. **Chelonarii.**
- Ephippiphora** Duponch. Hist. nat. vi (304), 1834. ἐφειππιῶν, ephippium; φορὸς, ferens. **Tortrices.**
- Ephyra** Duponch. Hist. nat. iv (108), 1829. Ἐφύρα (Nom. propr.). **Geometrae.**
- Ephyriades** Hübn. Cat. (111). 1816. Ephyra. **Papilionides.**
- Epia** Hübn. Cat. (214). 1816. ἐπί, super? **Noctuae.**
- Epiblema** Hübn. Cat. (375). 1816. ἐπίβλημα, additio. **Tortrices.**
- Epicallia** Hübn. Cat. (182). 1816. ἐπί, super; καλός, pulcher. **Chelonarii.**
- Epicharis** Hübn. Cat. (376). 1816. ἐπί, super; χάρις, delictum. **Tortrices.**
- Epichnopterix** Hübn. Cat. (399). 1816. ἐπίχνοος, lanuginosus; πτέρυξ, ala. **Tineae.**
- Epicoma** Hübn. Cat. (160). 1816. ἐπί, super; κόμη, coma. **Bombyces.**
- Epicorsia** Hübn. Cat. (355). 1816. ἐπί, super; κόρησις, caput. **Pyralides.**
- Epichysia** Hübn. Cat. (404). 1816. ἐπιχύσις, affluentia. **Tineae.**
- Epidesma** Hübn. Cat. (176). 1816. ἐπί, super; δεσμός, ligamentum. **Chelonarii.**
- Epidesmia** Westw. in Duncan Nat. Libr. xxxvii (228), 1841. ἐπί, super; δέσμος, constrictus. **Pyralides.**
- Epigea** Hübn. Cat. (62). 1816. ἐπί, super; γῆ, terra. **Papilionides.**
- Epigraphia** Steph. Cat. (gen. 304). 1829. ἐπιγραφῆ, inscriptio. **Tineae.**
- Epilecta** Hübn. Cat. (221). 1816. ἐπιλεκτός, electus. **Noctuae.**
- Epimecia** Guénée Annal. Soc. Franc. viii (514), 1839. ἐπιμήκης, oblongus. **Noctuae.**
- Epimecis** Hübn. Cat. (315). 1816. ἐπιμήκης, oblongus. **Geometrae.**
- Epinephele** Hübn. Cat. (59). 1816. ἐπινέφελος, nebulosus. **Papilionides.**
- Epinotia** Hübn. Cat. (377). 1816. ἐπί, super; νῶτος, dorsum. **Tortrices.**
- Epione** Duponch. Hist. nat. iv (105), 1829. Ἐπιόνη (Nom. mythol.). **Geometrae.**
- Epipagis** Hübn. Cat. (358). 1816. ἐπί, super; πάγος, glacies. **Pyralides.**
- Epipsilla** Hübn. Cat. (210). 1816. ἐπί, super; ψιλός, tenuis. **Noctuae.**
- Epirrhantis** Hübn. Cat. (296). 1816. ἐπιρροῖνω, adoro. **Geometrae.**
- Epirrhoe** Hübn. Cat. (328). 1816. ἐπιρροή, inundatio. **Geometrae.**
- Epirritae** Hübn. Cat. (321). 1816. ἐπιρρόντος, affluens. **Geometrae.**
- Episagma** Hübn. Cat. (383). 1816. ἐπίσαγμα, clitella. **Tortrices.**

- Epischnia** Hübn. Cat. (370). 1816. ἐπι, super; ἰσχνός, gracilis. **Pyralides.**
- Episema** Hübn. Cat. (224). 1816. ἐπίσημος, notatus. **Noctuae.**
- Episteme** Hübn. Cat. (179). 1816. ἐπιστήμη, scientia. **Chelonarii.**
- Epityphia** Hübn. Cat. (416). 1816. ἐπιτύφω, inflammo. **Tineae.**
- Epizeuxis** Hübn. Cat. (346). 1816. ἐπιζευξίς, conjunctio. **Pyralides.**
- Equites** Linn. Syst. nat. 1758. Eques. **Papilionides.**
- Equitides** Herrich-Schäff. Syst. I (16), 1843. Equites. **Papilionides.**
- Erannis** Hübn. Cat. (320). 1816. ἐρανώδης, amabilis. **Geometrae.**
- Erasmia** Hope Transact. Linn. Soc. xviii (446), 1840. ἐράσιμος, amabilis. **Chelonarii.**
- Erastria** Ochsenh. Schm. iv (92), 1816. ἐράστρα, amatrix. **Noctuae.**
- Erastriae** Hübn. Cat. (299). 1816. Erastria. **Noctuae.**
- Erebia** Dalman Vet. Acad. Handl. (pag. 58). 1816. Erebus. **Papilionides.**
- Erebus** Latr. Cons. gen. (365). 1810. Ἐρεβος (Nom. mythol.). **Noctuae.**
- Eremobia** Steph. Cat. (gen. 142). 1829. ἐρημος, desertum; βιώω, vivo. **Noctuae.**
- Eresia** Boisduv. Suit. Buff. I (tab. 7, B), 1836. ἐρεσία, remigatio. **Papilionides.**
- Ergolis** Boisduv. Suit. Buff. I (tab. 4, A), 1836. ἐργον, opus; ὅλος, totus. **Papilionides.**
- Eriboea** Hübn. Cat. (46). 1816. Ἐριβοία (Nom. mythol.). **Papilionides.**
- Erina** Swains. Zool. III. 2, ser. III (134), 1833. ἐριον, lana. **Papilionides.**
- Erinnyis** Hübn. Cat. (439). 1816. Ἐριννος (Nom. mythol.). **Sphingides.**
- Erioccephala** Curt. Brit. Ent. xvi, 1839. ἐριον, lana; κεφαλή, caput. **Tineae.**
- Eriogaster** Germar Bomb. (pag. 16). 1811. ἐριον, lana; γαστήρ, venter. **Bombyces.**
- Eriopus** Treitschke Schm. v (1), 1825. ἐριον, lana; ποῦς, pes. **Noctuae.**
- Eromene** Hübn. Cat. (366). 1816. ἐρωμένη, amica. **Pyralides.**
- Eromene** Hübn. Cat. (256). 1816. ἐρωμένη, amica. **Noctuae.**
- Eronia** Boisduv. Suit. Buff. I (604), 1836. ἐρόεις, amabilis. **Papilionides.**
- Erotylae** Hübn. Cat. (253). 1816. ἐρώτιλος, amicus. **Noctuae.**
- Erycides** Hübn. Cat. (110). 1816. ἐρύκω, retineo. **Papilionides.**
- Erycina** Fabr. in Illig. Mag. vi (286), 1808. Erycina (Nom. mythol.). **Papilionides.**
- Erycinides** Boisduv. Ind. (pag. 14). 1840. Erycina. **Papilionides.**
- Erynnis** Schrank Faun. boic. II, 1 (152), 1801. Erynnis (Nom. mythol.). **Papilionides.**
- Erythia** Hübn. Cat. (24). 1816. Ἐρύθεια (Nom. mythol.). **Papilionides.**
- Esoptria** Hübn. Cat. (45). 1816. ἐσοπτρον, speculum. **Papilionides.**
- Esperia** Hübn. Cat. (418). 1816. Ἐσπερία (Nom. propr.). **Tineae.**
- Esthema** Hübn. Cat. (178). 1816. ἐσθημα, vestis. **Chelonarii.**
- Estigmene** Hübn. Cat. (184). 1816. στιγμαίη, punctum. **Chelonarii.**
- Eterusia** Hope Transact. Linn. Soc. xviii (445), 1840. ἔτερος, differens; οὐσία, essentia. **Chelonarii.**

- Ethmia** Hübn. Cat. (163). 1816. ἠθμός, colum. **Chelonarii.**
- Eubagis** Boisduv. Voyage (70). 1832. εὐ, bene; βάζω, loquor. **Papilionides.**
- Eublema** Hübn. Cat. (256). 1816. εὐ, bene; βλέμμα, aspectus. **Noctuae.**
- Eubolia** Duponch. Hist. nat. iv (109), 1829. εὐ, bene; βόλος, jactus. **Geometrae.**
- Eubyja** Hübn. Cat. (318). 1816. **Geometrae.**
- Eucalimia** Hübn. Cat. (245). 1816. εὐ, bene; κάλλιμος, pulcherrimus. **Noctuae.**
- Eucarphia** Hübn. Cat. (364). 1816. εὐ, bene; κάρφη, palea. **Pyralides.**
- Eucells** Hübn. Cat. (394). 1816. εὐ, bene; κηλῖς, macula. **Tortrices.**
- Eucereon** Hübn. Cat. (123). 1816. εὐ, bene; κέρας, cornu. **Zygaenides.**
- Eucestia** Hübn. Cat. (322). 1816. εὐ, bene; κεστός, fimbriatus. **Geometrae.**
- Eucestis** Hübn. Cat. (423). 1816. εὐ, bene; κεστός, fimbriatus. **Tineae.**
- Euchaetes** Harris Ins. of Massachus. (257). 1841. εὐ, bene; χαίτη, juba. **Chelonarii.**
- Euchalela** Hübn. Cat. (250). 1816. εὐ, bene; χαλκός, æs. **Noctuae.**
- Euchartha** Hübn. Cat. (181). 1816. εὐ, bene; χάρις, delictum. **Chelonarii.**
- Euchelra** Westw. Transact. Ent. Soc. i (44), 1834. εὐ, bene; χεῖρ, manus. **Papilionides.**
- Euchelia** Boisduv. Ind. (pag. 39). 1829. εὐ, bene; χηλή, forceps. **Chelonarii.**
- Euchera** Hübn. Cat. (305). 1816. εὐ, bene; χήρα, vidua. **Geometrae.**
- Euchiradia** Hübn. Cat. (431) 1816. εὐ, bene; χιρᾶς, chiras. **Pterophorii.**
- Euchlaena** Hübn. Cat. (293). 1816. εὐ, bene; χλαῖνα, pallium. **Geometrae.**
- Euchlodon** Hübn. Cat. (300). 1816. εὐ, bene; χλιδός, ornamentum. **Geometrae.**
- Euchloe** Hübn. Cat. (94). 1816. εὐ, bene; χλόη, herba. **Papilionides.**
- Euchloris** Hübn. Cat. (283). 1816. εὐ, bene; χλωρίς, viridis. **Geometrae.**
- Euchoeca** Hübn. Cat. (298). 1816. εὐ, bene; χοικός, pulvereus. **Geometrae.**
- Euchromia** Hübn. Cat. (121). 1816. εὐ, bene; χροῶμα, color. **Zygaenides.**
- Euchromia** Steph. Cat. (gen. 268). 1829. εὐ, bene; χροῶμα, color. **Tortrices.**
- Euclea** Hübn. Cat. (149). 1816. Εὐκλεία (Nom. mythol.). **Bombyces.**
- Euclidia** Ochsenh. Schm. iv (96), 1816. εὐ, bene; κλείδιον, clavicula. **Noctuae.**
- Euclidiae** Hübn. Cat. (280). 1816. *Euclidia*. **Noctuae.**
- Euclita** Hübn. Cat. (347). 1816. εὐ, bene; κλιτός, inclinatus. **Pyralides.**
- Euclystis** Hübn. Cat. (341). 1816. εὐ, bene; κλύζω, lavo. **Pyralides.**
- Eucora** Hübn. Cat. (278). 1816. εὐ, bene; κόρη, puella. **Noctuae.**
- Eucosma** Hübn. Cat. (374). 1816. εὐ, bene; κοσμός, ornamentum. **Tortrices.**
- Eucosmia** Steph. Illustr. iii (265), 1829. εὐ, bene; κοσμός, ornamentum. **Geometrae.**
- Eucrostes** Hübn. Cat. (283). 1816. εὐ, bene; κροσσός, limbus. **Geometrae.**
- Eucyana** Hübn. Cat. (177). 1816. εὐ, bene; κύανος, cæruleus. **Chelonarii.**
- Eucymatoge** Hübn. Cat. (325). 1816. εὐ, bene; κυματώγη, ora. **Geometrae.**

- Eudaemonia** Hübn. Cat. (151). 1816. εὐδαιμονία, felicitas. **Bombyces.**
- Eudalimia** Hübn. Cat. (286). 1816. εὐ, bene; θαλαμια, foramen. **Geometrae.**
- Eudamus** Swains. Zool. Ill. 2. Ser. II (48), 1831. εὐ, bene; δᾶμος, populus. **Papilionides.**
- Eudemis** Hübn. Cat. (382). 1816. εὐ, bene; δέμας, corpus. **Tortrices.**
- Euderaea** Hübn. Cat. (245). 1816. εὐ, bene; δέραιον, torques. **Noctuae.**
- Eudiptis** Hübn. Cat. (359). 1816. εὐ, bene; δίπτυς, penetrans. **Pyralides.**
- Eudmoa** Hübn. Cat. (173). 1816. εὐ, bene; δμῶς, servus. **Bombyces.**
- Eudorea** Curt. Brit. Ent. IV (170), 1827. εὐ, bene; δωρεά, donum. **Pyralides.**
- Eudryas** Boisduv. Suit. Buff. I (tab. 10, B), 1836. εὐ, bene; δρῦς, quercus. **Sphingides.**
- Eudryas** Harris Ins. of Massachus. (310). 1841. εὐ, bene; δρῦς, quercus. **Bombyces.**
- Eueides** Hübn. Cat. (11). 1816. εὐειδής, pulcher. **Papilionides.**
- Euglyphia** Hübn. Cat. (203). 1816. εὐ, bene; γλύφω, sculpo. **Noctuae.**
- Euglyphis** Hübn. Cat. (190). 1816. εὐ, bene; γλύφω, sculpo. **Bombyces.**
- Euglyphis** Hübn. Cat. (341). 1816. εὐ, bene; γλύφω, sculpo. **Pyralides.**
- Eugnosta** Hübn. Cat. (394). 1816. εὐ, bene; γνωστός, cognitus. **Tortrices.**
- Eugonia** Hübn. Cat. (36). 1816. εὐ, bene; γωνία, angulus. **Papilionides.**
- Eugraphe** Hübn. Cat. (224). 1816. εὐ, bene; γραφή, scriptura. **Noctuae.**
- Eulepia** Curt. Brit. ent. II (56), 1825. εὐ, bene; λεπὶς, squama. **Chelonariti.**
- Eulepidotis** Hübn. Cat. (291). 1816. εὐ, bene; λεπὶς, squama; οὖς, auris. **Geometrae.**
- Eulia** Hübn. Cat. (392). 1816. εὐ, bene; λαῖος, lævis. **Tortrices.**
- Eulype** Hübn. Cat. (328). 1816. εὐ, bene; λύπη, dolor. **Geometrae.**
- Eumacus** Hübn. Cat. (67). 1816. Εὐμαῖος (Nom. mythol.). **Papilionides.**
- Eumelea** Duncan Nat. Libr. XXXVII (215), 1841. εὐ, bene; μέλος, membrum. **Geometrae.**
- Eumenia** Godart Encycl. meth. IX (826), 1825. εὐμενής, benevolus. **Papilionides.**
- Eumenides** Boisduv. Suit. Buff. I (163), . . . Eumenia. **Papilionides.**
- Eumenis** Hübn. Cat. (58). 1816. εὐμενής, benevolus. **Papilionides.**
- Eumichtis** Hübn. Cat. (211). 1816. εὐ, bene; μίγνυμι, confundo. **Noctuae.**
- Eumorphae** Hübn. Cat. (133). 1816. εὐ, bene; μορφή, forma. **Sphingides.**
- Eunetis** Hübn. Cat. (276). 1816. εὐ, bene; νητός, textus. **Noctuae.**
- Eunice** Hübn. Cat. (61). 1816. Εὐνίκη (Nom. mythol.). **Papilionides.**
- Eunomia** Hübn. Cat. (125). 1816. Εὐνομία (Nom. mythol.). **Zygaenides.**
- Euota** Hübn. Cat. (408). 1816. εὐ, bene; οὖς, auris. **Tineae.**
- Eupalamides** Hübn. Cat. (101). 1816. εὐ, bene; παλάμη, manus. **Papilionides.**
- Euperia** Guénéé Annal. Soc. Franc. VIII (486), 1841. εὐ, bene; περι, circum. **Noctuae.**
- Euphaedra** Hübn. Cat. (39). 1816. εὐ, bene; φαιδρός, politus. **Papilionides.**
- Euphaldes** Hübn. Cat. (247). 1816. εὐ, bene; φαιός, brunneus. **Noctuae.**

- Euphasia** Steph. Illustr. III (115), 1829. εὖ, bene; φάσις, apparitio. **Noctuae.**
- Euphia** Hübn. Cat. (386). 1816. εὐφύια, pulchritudo. **Geometrae.**
- Euphocades** Hübn. Cat. (83). 1816. εὖ, bene; φῶσις, adustio. **Papilionides.**
- Euphyia** Hübn. Cat. (326). 1816. εὐφύια, pulchritudo. **Geometrae.**
- Eupista** Hübn. Cat. (426). 1816. εὖ, bene; πίστις, fides. **Tineae.**
- Eupisteria** Boisduv. Ind. (192). 1840. εὖ, bene; πίστις, fides. **Geometrae.**
- Eupithecia** Curt. Brit. ent. II (64), 1825. εὖ, bene; πῖθηξ, simia. **Geometrae.**
- Euplaea** Boisduv. Faun. Madag. (35). 1833. — (Vid. **Euploea**). — **Papilionides.**
- Euplagia** Hübn. Cat. (180). 1816. εὖ, bene; πλαγὰ, vulnus. **Chelonarii.**
- Eupleuris** Hübn. Cat. (406). 1816. εὖ, bene; πλευρὰ, costa. **Tineae.**
- Euplexia** Steph. Cat. (gen. 109). 1829. εὖ, bene; πλῆξις, pulsatio. **Noctuae.**
- Euplocamus** Latr. Gen. Crust. et Ins. IV (223), 1809. εὖ, bene; πλόκαμος, crispus. **Tineae.**
- Euplocia** Hübn. Cat. (172). 1816. εὖ, bene; πλοκή, nodus. **Bombyces.**
- Euploea** Fabr. in Illig. Mag. VI (280), 1808. εὖ, bene; πλοῖον, navis. **Papilionides.**
- Eupoecilia** Steph. Cat. (gen. 280). 1829. εὖ, bene; ποικίλος, variegatus. **Tortrices.**
- Euprepia** Ochsenh. Schm. III (299), 1810. εὐπρεπής, decosus. **Chelonarii.**
- Euproctis** Hübn. Cat. (159). 1816. εὖ, bene; προκτός, anus. **Bombyces.**
- Eupsilia** Hübn. Cat. (281). 1816. εὖ, bene; ψιλός, tenuis. **Noctuae.**
- Eupterota** Hübn. Cat. (187). 1816. εὖ, bene; πτερωτός, alatus. **Bombyces.**
- Euptychia** Hübn. Cat. (53). 1816. εὖ, bene; πτυχή, plicatura. **Papilionides.**
- Eurema** Hübn. Cat. (96). 1816. εὐρημα, inventio. **Papilionides.**
- Eurhipia** Boisduv. Ind. I (73), 1829. εὖ, bene; ῥίπις, flabellum. **Noctuae.**
- Eurois** Hübn. Cat. (218). 1816. εὖ, bene; ῥέω, fluo. **Noctuae.**
- Eurrhanthis** Hübn. Cat. (296). 1816. εὖ, bene; ῥάτω, adroro. **Geometrae.**
- Eurrhodope** Hübn. Cat. (371). 1816. εὖ, bene; ῥοδωπός, roseus. **Pyralides.**
- Eurrhypara** Hübn. Cat. (360). 1816. εὖ, bene; ῥυπαρός, immundus. **Pyralides.**
- Eurrhypis** Hübn. Cat. (351). 1816. εὖ, bene; ῥύπος, immundities. **Pyralides.**
- Eurybia** Hübn. Cat. (17). 1816. Εὐρυβία (Nom. mythol.). **Papilionides.**
- Eurybia** Illig. in Wiedem. Arch. I, II (100), 1818. Εὐρυβία (Nom. mythol.). **Papilionides.**
- Eurybia** Boisduv. Suit. Buff. I (tab. 4, C), 1836. Εὐρυβία (Nom. mythol.). **Papilionides.**
- Eurycus** Boisduv. Suit. Buff. I (391), 1816. Εὐρύκη (Nom. mythol.). **Papilionides.**
- Eurygona** Boisduv. Suit. Buff. I (tab. 3, A), 1836. εὐρύς, latus; γονή, generatio. **Papilionides.**
- Eurymene** Duponch. Hist. nat. IV (105), 1829. Εὐρυμένης (Nom. mythol.). **Geometrae.**
- Eurymus** Swains. Zool. III. 2. Ser. II (60), 1831. εὖ, bene; ῥύμη, tuitio. **Papilionides.**
- Eurytela** Boisduv. Faun. Madag. (54). 1833. εὐρύς, latus; τέλος, finis. **Papilionides.**
- Eusarcae** Hübn. Cat. (286). 1816. εὖ, bene; ἀράξ, caro. **Geometrae.**

- Euschema** Hübn. Cat. (175). 1816. εὖ, bene; σχῆμα, forma. **Chelonariii.**
- Euschesis** Hübn. Cat. (221). 1816. εὖ, bene; σχῆσις, situatio. **Noctuae.**
- Euselasia** Hübn. Cat. (23). 1816. εὖ, bene; σέλας, lumen. **Papilionides.**
- Eusemia** Dalman Vet. Acad. Handl. 1824. εὐσημιος, evidens. **Nyctalideae.**
- Euspilapteryx** Steph. Illustr. iv (362), 1834. εὖ, bene; σπῆκος, spatula; πτέρυξ, ala. **Tineae.**
- Eustegnia** Hübn. Cat. (236). 1816. εὖ, bene; στεγνός, contractus. **Noctuae.**
- Eustera** Duncan Nat. Libr. xxxvii (125), 1841. εὖ, bene; στῆρ, adeps. **Bombyces.**
- Eustroma** Hübn. Cat. (335). 1816. εὖ, bene; στρωμα, stratam. **Geometrae.**
- Eustrotia** Hübn. Cat. (253). 1816. εὖ, bene; στρωτός, coopertus. **Noctuae.**
- Eutactis** Hübn. Cat. (279). 1816. εὖ, bene; τακτός, ordinatus. **Noctuae.**
- Eutelia** Hübn. Cat. (259). 1816. εὖ, bene; τέλειος, perfectus. **Noctuae.**
- Euterpe** Swains. Zool. Ill. 2. Ser. II (74), 1831. Εὐτέρπη (Nom. mythol.). **Papilionides.**
- Euthales** Hübn. Cat. (205). 1816. εὐθαλής, floescens. **Noctuae.**
- Euthalia** Hübn. Cat. (41). 1816. εὐθαλής, floescens. **Papilionides.**
- Euthalia** Steph. Illustr. III (252), 1829. εὐθαλής, floescens. **Geometrae.**
- Euthemonia** Steph. Cat. (gen. 68). 1829. εὐθημονέω, ordino. **Chelonariii.**
- Eutomis** Hübn. Cat. (122). 1816. εὖ, bene; τομῆς, forfex. **Zygaenides.**
- Eutrachiae** Hübn. Cat. (383). 1816. εὖ, bene; τραχεία, trachea. **Tortrices.**
- Eutrapelae** Hübn. Cat. (291). 1816. εὖ, bene; τραπέλος, variabilis. **Geometrae.**
- Eutricha** Steph. Cat. (gen. 56). 1829. εὖ, bene; θρίξ, coma. **Bombyces.**
- Eutrichae** Hübn. Cat. (188). 1816. *Eutricha.* **Bombyces.**
- Eutychia** Hübn. Cat. (117). 1816. εὐτυχία, felicitas. **Zygaenides.**
- Eutyphia** Hübn. Cat. (416). 1816. εὖ, bene; τυφίω, accendo. **Tineae.**
- Euxantha** Hübn. Cat. (39). 1816. εὖ, bene; ξανθός, flavus. **Papilionides.**
- Euxanthis** Hübn. Cat. (391). 1816. εὖ, bene; ξανθός, flavus. **Tortrices.**
- Euxoa** Hübn. Cat. (209). 1816. εὐξοος, bene politus. **Noctuae.**
- Evcnus** Hübn. Cat. (78). 1816. εὖ, bene; ἦνία, frenum. **Papilionides.**
- Everes** Hübn. Cat. (69). 1816. εὐρέης, facile remigatu. **Papilionides.**
- Evergestis** Hübn. Cat. (354). 1816. εὐεργέτις, benefica. **Pyralides.**
- Evetria** Hübn. Cat. (378). 1816. εὐήτριος, bene textus. **Tortrices.**
- Evonyme** Hübn. Cat. (61). 1816. Εὐωνύμη (Nom. mythol.). **Papilionides.**
- Exaereta** Hübn. Cat. (200). 1816. ἐξαίρετος, electus. **Noctuae.**
- Exapate** Hübn. Cat. (387). 1816. ἐξαπάτη, seductio. **Tineae.**
- Exarnis** Hübn. Cat. (225). 1816. ἔξαρνος, negans. **Noctuae.**
- Exophya** Guénée Annal. Soc. Franc. x (248), 1841. ἔξω, extra; φυλή, tribus. **Noctuae.**
- Exoria** Hübn. Cat. (367). 1816. ἐξορία, exsiliium. **Pyralides.**

- Eyprepia** . . . — (Vid. **Euprepia**). — **Chelonariî.**
- Faunis** Hübn. Cat. (55). 1816. *Faunus* (Nom. mythol.). **Papilionides.**
- Festiva** Gravenh. Vergl. Zool. (169). 1843. *Festivus*. **Papilionides.**
- Fidonia** Treitschke Schm. v, 2 (435), 1825. *Fido*? **Geometrae.**
- Fissipennia** Gravenh. Vergl. Zool. (167). 1843. *Fissus*; *Penna*. **Pterophoriî.**
- Fumea** Steph. Cat. (gen. 76). 1829. *Fuma*. **Chelonariî.**
- Galanthia** Hübn. Cat. (417). 1816. γάλα, lac; άνθος, flos. **Tineae.**
- Galleria** Fabr. Supplem. Ent. (419). 1798. γαλερός, jucundus. **Pyralides.**
- Gamella** Hübn. Cat. (153). 1816. γαμήλια, nuptia. **Bombyces.**
- Ganoris** Dalman Vet. Acad. Handl. (pag. 61). 1816. γάνος, splendor; όίς, nasus. **Papilionides.**
- Gastropacha** Ocksenh. Schm. III (239), 1810. γαστήρ, venter; παχός, crassus. **Bombyces.**
- Gauris** Hübn. Cat. (374). 1816. γαῦρος, superbus. **Tortrices.**
- Gazoryetra** Hübn. Cat. (198). 1816. γάζα, gaza; όρυκτήρ, fossor. **Bombyces.**
- Gegenes** Hübn. Cat. (107). 1816. γηγενής, terra natus. **Papilionides.**
- Gelechia** Hübn. Cat. (415). 1816. γῆ, terra; λέχος, lecte. **Tineae.**
- Gemmati** Linn. Syst. nat. 1, 2 (744), 1767. *Gemma*. **Papilionides.**
- Geometra** Treitschke Schm. v, 2 (430). . . . γεωμέτρης, geometra. **Geometrae.**
- Geometrae** Linn. Syst. nat. 1758. *Geometra*. **Geometrae.**
- Geometrida** Leach Edinb. Encycl. IX (134), 1815. *Geometra*. **Geometrae.**
- Geometridae** Steph. Cat. fam. (15). 1829. *Geometra*. **Geometrae.**
- Georyx** Hübn. Cat. (227). 1816. γῆ, terra; όρύσσω, fodio. **Noctuae.**
- Gerydus** Boisduv. Suit. Buff. I (tab. 7, C), 1836. γέρυς, senex. **Papilionides.**
- Gesneria** Hübn. Cat. (368). 1816. Dic. GESNER. **Pyralides.**
- Glaea** Steph. Cat. (gen. 98). 1829. γλοιός, debilis. **Noctuae.**
- Glaphyra** Guénée Annal. Soc. Franc. (pag. 232). 1841. γλαφυρός, politus. **Noctuae.**
- Glaphyria** Hübn. Cat. (357). 1816. γλαφυρία, elegantia. **Pyralides.**
- Glaucopes** Hübn. Cat. (122). 1816. *Glaucopis*. **Zygaenides.**
- Glaucopis** Fabr. in Illig. Mag. VI (289), 1808. γλαυκός, caeruleus; όψ, oculus. **Zygaenides.**
- Glaucopteryx** Hübn. Cat. (332). 1816. γλαυκός, caeruleus; πτέρυξ, ala. **Geometrae.**
- Glenopteris** Hübn. Cat. (255). 1816. γλήνη, oculus; πτερόν, ala. **Noctuae.**
- Gloiae** Hübn. Cat. (228). 1816. γλοιός, debilis. **Noctuae.**
- Glossata** Fabr. Syst. entom. (442). 1775. γλώσσα, lingua. = **Lepidoptera.**
- Gluphisia** Boisduv. Ind. (pag. 56). 1829. γλυφίς, jaculum. **Noctuae.**
- Glyphiptera** Duponch. Hist. nat. VI (123), 1834. γλυφίς, jaculum; πτερόν, ala. **Tortrices.**
- Glyphipterix** Hübn. Cat. (421). 1816. — (Vid. **Glyphipteryx**). — **Tineae.**
- Glyphipteryx** Zell. Isis (203), 1839. γλωφίς, jaculum; πτέρυξ, ala. **Tineae.**

- Glyphisia** Steph. Cat. (gen. 274). 1829. γλυφίς, jaculum. **Tortrices.**
- Gnaphalodocera** Blanch. H.n.d. Ins. III (558), 1840. γνάφαλον, tomentum; κέρας. = **Dasycera.** - **Tin.**
- Gnophos** Treitschke Schm. v, 2 (432), 1825. γνόφος, obscuritas. **Geometrae.**
- Gnophria** Steph. Cat. (gen. 84). 1829. γνόφος, obscuritas? **Chelonarii.**
- Godartia** Lucas Annal. Soc. Ent. Fr. 1842. Dic. GODART. **Papilionides.**
- Godonela** Boisduv. Ind. (pag. 186). 1840. γῶνος, angulus; δῆλος, manifestus. **Geometrae.**
- Gonepteryx** Leach in Sam. Comp. (235). 1819. γονή, sarculus; πτέρυξ, ala. **Papilionides.**
- Gonlapteryx** Perty Delect. An. Art. (162). 1830-34. γωνία, angulus; πτέρυξ, ala. **Noctuae.**
- Goniurus** Hübn. Cat. (104). 1816. γωνία, angulus; οὐρά, cauda. **Papilionides.**
- Gonodonta** Hübn. Cat. (263.) 1816. γῶνος, angulus; ὀδών, dens. **Noctuae.**
- Gonodontis** Hübn. Cat. (287). 1816. γῶνος, angulus; ὀδών, dens. **Geometrae.**
- Goneptera** Latr. Fam. nat. 1825. γῶνος, angulus; πτερὸν, ala. **Noctuae.**
- Gonepteryx** Boisduv. Suit. Buff. I (597), 1836. γῶνος, angulus; πτέρυξ, ala. **Papilionides.**
- Genospileia** Hübn. Cat. (281). 1816. γῶνος, angulus; σπῖλος, macula. **Noctuae.**
- Gorge** Hübn. Cat. (64). 1816. Γοργῶ (Nom. mythol.). **Papilionides.**
- Gorgonia** Hübn. Cat. (270). 1816. Nom. propr. (Coralii). **Noctuae.**
- Gortyna** Hübn. Cat. (232). 1816. Nom. propr. (Urbis). **Noctuae.**
- Gracillaria** Haworth. Lepid. Brit. . . . Gracillo. **Tineae.**
- Grammatophora** Steph. Cat. (gen. 184). 1829. γράμμα, littera; φορὸς, ferens. **Geometrae.**
- Grammesia** Steph. Illustr. II, 1829. γραμμή, linea. **Noctuae.**
- Graphiphora** Ochsenh. Schm. IV (68), 1816. γραφίς, graphium; φορὸς, ferens. **Noctuae.**
- Graphiphorae** Hübn. Cat. (220). 1816. Graphiphora. **Noctuae.**
- Graphium** Scop. Intr. Hist. Nat. (433). 1777. γραφίον, graphium. **Papilionides.**
- Grapholita** Treitschke Schm. VII (231), 1829. γραφή, scriptura; λιτός, simplex. **Tortrices.**
- Grapholitha** Treitschke Schm. VIII (203), 1830. γραφή, scriptura; λίθος, lapis. **Tortrices.**
- Grapholithae** Hübn. Cat. (242). 1816. Grapholitha. **Noctuae.**
- Gynopa** Steph. Illustr. III (110), 1829. γυμνός, nudus; ὤψ, oculus. **Noctuae.**
- Gynaephora** Hübn. Cat. (161). 1816. γυνή, mulier; φορὸς, ferens. **Bombyces.**
- Gynautocere** Guérin Mag. d. Zool. I, Ins. (pl. 12). 1831. γυνή, mulier; αὐτός, ipse; κέρας, cornu. **Chelon.**
- Gypsochrea** Hübn. Cat. (337). 1816. γύψ, vultur; χροά, color. **Geometrae.**
- Habrostola** Sodoffsky Bull. Mosc. 1837. ἄβρός, mollis; στολή, stola. **Noctuae.**
- Habrosyne** Hübn. Cat. (236). 1816. ἄβροσύνη, mollitia. **Noctuae.**
- Hadena** Schrank Faun. boic. II, 2 (158), 1802. ἀδηνής, simplex. **Noctuae.**
- Hadenides** Boisduv. Ind. (113). 1840. *Hadena*. **Noctuae.**
- Hadenidi** Guénéé Annal. Soc. Franc. VII (201), 1837. *Hadena*. **Noctuae.**
- Haematia** Hübn. Cat. (349). 1816. αἱμάτη, ensis. **Pyralides.**

- Haematopsis** Hübn. Cat. (301). 1816. αίμα, sanguis; όπις, vindicatio. **Geometrae.**
- Haemerosia** Boisduv. Ind. (163). 1840. αίμηρός, sanguinolentus. **Noctuae.**
- Haemonides** Hübn. Cat. (101). 1816. αίμων, sanguinolentus; είδος, aspectus. **Papilionides.**
- Haemyllis** Treitschke Schmett. ix, 1 (235). 1832. αίμύλος, obsequiosus. **Tineae.**
- Haetera** Fabr. in Illig. Mag. vi (284), 1808. έτερος, alius. **Papilionides.**
- Halia** Duponch. Hist. nat. iv (107), 1829. αίλια, congregatio. **Geometrae.**
- Halias** Treitschke Schmett. vii (227), 1829. αίλιός, cymba. **Tortrices.**
- Halysidota** Hübn. Cat. (170). 1816. αίλυσιδωτός, catenatus. **Bombyces.**
- Hama** Steph. Illustr. iii (4), 1829. αίμα, simul. **Noctuae.**
- Hamadryades** Hübn. Cat. (32). 1816. Hamadryas. **Papilionides.**
- Hamadryas** Boisduv. Voyage (91). 1832. 'Αμαδρυάς (Nom. mythol.). **Papilionides.**
- Hamalia** Hübn. Cat. (309). 1816. άμαλός, mollis. **Geometrae.**
- Hamanumida** Hübn. Cat. (19). 1816. αίμα, simul; Numida. **Papilionides.**
- Hamearis** Hübn. Cat. (19). 1816. αίμα, simul; έαρ, ver. **Papilionides.**
- Hapalia** Hübn. Cat. (220). 1816. άπαλός, tener. **Noctuae.**
- Hapalia** Hübn. Cat. (355). 1816. άπαλός, tener. **Pyralides.**
- Hapalotis** Hübn. Cat. (254). 1816. άπαλός, tener; ούς, auris. **Noctuae.**
- Haplea** Hübn. Cat. (182). 1816. άπλόη, simplicitas. **Chelonarii.**
- Harmodia** Hübn. Cat. (207). 1816. άρμόδιος, conveniens. **Noctuae.**
- Harpagus** Steph. Illustr. iv (278), 1834. άρπαγή, rapina. **Tineae.**
- Harpalyce** Steph. Cat. (gen. 192). 1829. 'Αρπαλήκη (Nom. mythol.). **Geometrae.**
- Harpella** Schraab Faun. boic. ii, 2 (168). 1802. Harpe. **Tineae.**
- Harpipterix** Hübn. Cat. (407). 1816. άρπη, falx; πτέρυξ, ala. **Tineae.**
- Harpipteryx** Sodoffsky Bull. Mosc. (pag. 21). 1837. άρπη, falx; πτέρυξ, ala. **Tineae.**
- Harpya** Boisduv. Voyage (238). 1862. άρπυια, Harpyia. **Bombyces?**
- Harpyia** Ochsenh. Schmett. iii (19), 1810. άρπυια, Harpyia. **Bombyces.**
- Harpyias** Hübn. Cat. (148). 1816. άρπυια, Harpyia. **Bombyces.**
- Hazis** Boisduv. Voyage (203). 1832. άζη, siccitas. **Chelonarii.**
- Hebemola** Hübn. Cat. (96). 1816. ήβός, curvus; όμοίος, similis. **Papilionides.**
- Hecaerge** Ochsenh. Schmett. iv (52), 1816. 'Εκαέργη (Nom. mythol.). **Papilionides.**
- Hecatesia** Boisduv. Zygæn. ii, 1829. 'Εκάτη, Diana (Nom. mythol.). **Zygaenides.**
- Hedya** Hübn. Cat. (380). 1816. ήδός, dalcis. **Tortrices.**
- Heleona** Swains. Zool. Ill. 2. Ser. iii (116), 1833. ήλιός, ineptus. **Chelonarii.**
- Helia** Hübn. Cat. (259). 1816. 'Ηλιός (Nom. mythol.). **Noctuae.**
- Heliaeae** Hübn. Cat. (349). 1816. Helia. **Pyralides.**
- Hellas** Fabr. in Illig. Mag. vi (287), 1808. 'Ηλιός (Nom. mythol.). **Papilionides.**

- Heliconides** Boisduv. Suit. Buff. I (165), 1836. *Heliconius*. **Papilionides.**
- Heliconii** Linn. Syst. nat. 1758. *Heliconius*. **Papilionides.**
- Heliconius** Latr. Hist. nat. d. Ins. XIV (108), 1805. *Helicon* (Nom. propr.). **Papilionides.**
- Helicopsis** Fabr. in Illig. Mag. VI (285), 1808. ἑλιξ, helix; ὄπεις, aspectus. **Papilionides.**
- Hellodes** Guénée Annal. Soc. ent. franc. X, 1841. ἡλωίδης, soli similis. **Noctuae.**
- Hellomanes** Sodoffsky Bull. Mosc. (pag. 16). 1837. ἡλιομανής, qui sole delectatur. **Noctuae.**
- Helioptilae** Hübn. Cat. (238). 1816. ἥλιος, sol; φίλη, amica. **Noctuae.**
- Heliophobus** Boisduv. Ind. (pag. 69). 1829. ἥλιος, sol; φόβος, timor. **Noctuae.**
- Helliothea** (Ramb.) Boisduv. Ind. (pag. 178). 1840. ἥλιος, sol; θεὰ, dea. **Geometrae.**
- Helliothentes** Hübn. Cat. (258). 1816. ἡλιωθεις, sole illustratus. **Noctuae.**
- Helliothera** Sodoffsky Bull. Mosc. 1837. ἥλιος, sol; θήρ, fera. **Noctuae.**
- Heliothides** Boisduv. Ind. (pag. 161). 1840. *Heliothis*. **Noctuae.**
- Heliothidi** Boisduv. Ind. (pag. 94). 1829. *Heliothis*. **Noctuae.**
- Heliothis** Ochsenh. Schmett. IV (91), 1816. ἡλιωθεις, sole illustratus. **Noctuae.**
- Hellotis** Sodoffsky Bull. Mosc. 1837. ἥλιος, sol; οὖς, auris. **Noctuae.**
- Hemachra** Sodoffsky Bull. Mosc. (pag. 16). 1837. αἷμα, sanguis; χροά, color. **Noctuae.**
- Hemaris** Dalman Vet. Acad. Handl. (pag. 207). 1816. αἷμα, sanguis; ῥίς, nasus. **Sphingides.**
- Hemeraptena** Sodoffsky Bull. Mosc. (pag. 16). 1837. ἡμέρα, dies; πτηνός, volans. **Noctuae.**
- Hemeroblemma** Hübn. Cat. (270). 1816. ἡμέρα, dies; βλέμμα, aspectus. **Noctuae.**
- Hemerocharis** Boisduv. Suit. Buff. I (412), 1836. ἡμέρα, dies; χαρὶς, gaudium. **Papilionides.**
- Hemerophila** Steph. Cat. (gen. 182). 1829. ἡμέρα, dies; φίλη, amica. **Geometrae.**
- Hemerophilae** Hübn. Cat. (373). 1816. ἡμέρα, dies; φίλη, amica. **Tortrices.**
- Hemeroplanes** Hübn. Cat. (133). 1816. ἡμέρα, dies; πλάνης, errans. **Sphingides.**
- Hemeroplanis** Hübn. Cat. (259). 1816. ἡμέρα, dies; πλάνης, errans. **Noctuae.**
- Hemiargus** Hübn. Cat. (69). 1816. ἥμι, semi; ἀργός, argus. **Papilionides.**
- Hemimene** Hübn. Cat. (378). 1816. ἥμι, semi; μήνη, luna. **Tortrices.**
- Hemithea** Duponch. Hist. nat. IV (106), 1829. ἥμι, semi; θεὰ, dea. **Geometrae.**
- Henloche** Hübn. Cat. (157). 1816. ἡνίοχος, conductor. **Bombyces.**
- Heodes** Dalman Vet. Acad. Handl. (pag. 63). 1816. ἕως, aurora; εἶδος, aspectus. **Papilionides.**
- Hepialidae** Steph. Cat. (fam. 9). 1829. *Hepialus*. **Bombyces.**
- Hepialides** Herrich-Schäff. Syst. I (pag. 14), 1843. *Hepialus*. **Bombyces.**
- Hepialina** Gravenh. Vergl. Zool. (168). 1843. *Hepialus*. **Bombyces.**
- Hepialites** Latr. Gen. Crust. et Ins. IV (216). 1809. *Hepialus*. **Bombyces.**
- Hepialus** Fabr. Genera insect. (162). 1776. ἡπιάλος, hepialus. **Bombyces.**
- Hepioli** Hübn. Cat. (197). 1816. *Hepiolus*. **Bombyces.**
- Hepiolus** Illig. Mag. I (188), 1801. ἡπιόλος, hepiolus. **Bombyces.**

- Heraclia** Hübn. Cat. (180). 1816. Ἡράκλεια (Nom. propr.). **Chelonariti.**
- Heraclides** Hübn. Cat. (83). 1816. Ἡρακλίδης, Heraclides. **Papilionides.**
- Heraeae** Hübn. Cat. (156). 1816. Ἡρα (Nom. mythol.). **Bombyces.**
- Hercyna** Treitschke Schmett. vi, 2 (318). 1828. Nom. mythol. **Pyralides.**
- Heribela** Steph. Cat. (gen. 309). 1829. **Tineae.**
- Herminia** Latr. Hist. nat. d. Ins. iii (413), 1802. Ἡρμῆς, Mercurius. **Pyralides.**
- Herminida** Leach Edinburgh Encycl. ix (134), 1815. Herminia. **Pyralides.**
- Herpyzontes** Hübn. Cat. (343). 1816. ἐρπύζων, repo. **Pyralides.**
- Herse** Oken Lehrb. iii, 1 (762). 1815. Ἡρση, ros. **Sphingides.**
- Hesperia** Fabr. Entom. syst. iii, 1, 1793. Ἡσπερία (Nom. mythol.). **Papilionides.**
- Hesperatica** Gravenh. Vergl. Zool. (169). 1843. Hesperia. **Papilionides.**
- Hesperida** Leach Edinburgh Encycl. ix (130), 1815. Hesperia. **Papilionides.**
- Hesperidae** Leach in Sam. Comp. (242). 1819. Hesperia **Papilionides.**
- Hesperides** Latr. Gen. Crust. et Ins. iv (187), 1809. Hesperia. **Papilionides.**
- Hesperidi** Boisduv. Ind. (pag. 26). 1829. Hesperia. **Papilionides.**
- Hesperidae** Steph. Cat. (fam. 4). 1829. Hesperia. **Papilionides.**
- Hesperisphinges** Latr. Fam. nat. 1825. Hesperia; Sphinx. **Sphingides.**
- Hesperisphingia** Gravenh. Vergl. Zool. (168). 1843. Hesperia; Sphinx. **Sphingides.**
- Hestia** Hübn. Cat. (14). 1816. Ἑστία, focus. **Papilionides.**
- Hesychia** Hübn. Cat. (116). 1816. ἠσυχία, tranquillitas. **Zygaenides.**
- Heterocampa** Doubleday in Newm. Entom. (55). 1841. ἕτερος, differens; κάμπη, eruca. **Bombyces.**
- Heterocera** Boisduv. Ind. (pag. 39). 1840. ἕτερος, differens; κέρας, cornu. **Lepidoptera.**
- Heterochroa** Boisduv. Suit. Buff. i (tab. 4, B). ἕτερος, differens; χροά, color. **Papilionides.**
- Heterogenea** Knoch Ent. Beitr. iii (60), 1783. ἕτερος, differens; γένος, genus. **Tortrices.**
- Heterogynis** Rambur Annal. soc. franc. (pag. 577). 1836. ἕτερος, differens; γυνή, mulier. **Bombyces.**
- Heteromorphae** Hübn. Cat. (193). 1816. ἕτερος, differens; μορφή, forma. **Bombyces.**
- Hexapodes** Dalman Vet. Acad. Handl. (pag. 59). 1816. ἕξ, sex; ποῦς, pes. **Papilionides.**
- Hexuroptervis** Hübn. Cat. (22). 1816. ἕξ, sex; οὐρά, cauda; πτέρυξ, ala. **Papilionides.**
- Hibernia** Duponch. Hist. nat. iv (106), 1829. Hibernia (Nom. propr.). **Geometrae.**
- Himantopterus** Wesmael Bull. Acad. Brux. iii (166), 1836. ἡμῶς, corrigia; πτερόν, ala. **Bombyces.**
- Himera** Duponch. Hist. nat. iv (104), 1829. Ἡμέρα (Nom. propr.). **Geometrae.**
- Hipie** Hübn. Cat. (56). 1816. **Papilionides.**
- Hipocritae** Hübn. Cat. (169). 1816. ὑποκριτής, hypocrita. **Bombyces.**
- Hipparchia** Fabr. in Illig. Mag. vi (281), 1808. ἵππος, equus; ἀρχή, praefectura. **Papilionides.**
- Hipparchus** Leach in Sam. Comp. (253). 1819. ἵππος, equus; ἀρχός, praefectus. **Geometrae.**
- Hippotion** Hübn. Cat. (135). 1816. ἵππος, equus; ὄτιον, auricula. **Chelonariti.**

- Histia** Hübn. Cat. (198). 1816. ἱστία, focus. **Bombyces.**
- Historis** Hübn. Cat. (35). 1816. ἱστωρ, gnarus. **Papilionides.**
- Holoscolia** Zell. Isis (190), 1839. ὅλος, totus; σκολιός, tortuosus. **Tineae.**
- Holothalassis** Hübn. Cat. (285). 1816. ὅλος, totus; θάλασσα, mare. **Geometrae.**
- Homoeosoma** Curt. Ent. Mag. I (190), 1833. ὁμοῖος, similis; σῶμα, corpus. **Tineae.**
- Homochroa** Hübn. Cat. (358). 1816. ὁμός, similis; χροά, color. **Pyralides.**
- Homopterides** Boisduv. Faun. Madag. (108). 1833. ὁμός, similis; πτερόν, ala. **Papilionides.**
- Hoplites** Hübn. Cat. (147). 1816. ὀπλίτης, armatus. **Bombyces.**
- Hoporina** Blanch. Hist. n. d. Ins. III (513), 1840. ὀπωρινός, autumnalis. **Noctuae.**
- Horama** Hübn. Cat. (125). 1816. ὄραμα, visio. **Zygaenides.**
- Horisme** Hübn. Cat. (331). 1816. ὄρισμα, limes. **Geometrae.**
- Hyades** Boisduv. Voyage (157). 1832. ὕαδες, Hyades. **Papilionides.**
- Hyalida** Sodoffsky Bull. Mosc. 1837. ὕαλη, vitrum; εἶδος, aspectus. **Bombyces.**
- Hyalophora** Duncan Nat. Libr. XXXVII (124), 1841. ὕαλος, vitrum; φορὸς, ferens. **Bombyces.**
- Hyalurga** Hübn. Cat. (174). 1816. ὕαλουργός, vitrarius. **Chelonarii.**
- Hybernia** Latr. Fam. nat. 1825. — (Vid. **Hibernia**). — **Geometrae.**
- Hyberniadae** Harris. Ins. of Massachus. (332), 1841. **Hybernia. Geometrae.**
- Hyblaea** Fabr. Entom. system. III, 1, 1793. ὕβλαϊος, hyblæus. **Noctuae.**
- Hyboma** Hübn. Cat. (200). 1816. ὕβωμα, curvatura. **Noctuae.**
- Hydraecia** Guénéé Annal. Soc. franc. X (237), 1841. ὕδωρ, aqua; οἶκος, domus. **Noctuae.**
- Hydriac** Hübn. Cat. (329). 1816. ὕδρια, hydria. **Geometrae.**
- Hydrella** Hübn. Cat. (322). 1816. ὕδωρ, aqua; ἥλιος, sol. **Geometrae.**
- Hydrella** Guénéé Annal. Soc. franc. X (227), 1841. ὕδωρ, aqua; ἥλιος, sol. **Noctuae.**
- Hydrilla** Boisduv. Ind. (pag. 138). 1840. ὕδωρ, aqua; ὀλλος, oculus. **Noctuae.**
- Hydriomena** Hübn. Cat. (322). 1816. ὕδωρ, aqua; μήνη, luna. **Geometrae.**
- Hydrocampe** Latr. Fam. nat. 1825. ὕδρος, hydra; κάμπη, eruca. **Pyralides.**
- Hyelasia** Hübn. Cat. (174). 1816. ὕελας, vitreus. **Chelonarii.**
- Hydrochroa** Hübn. Cat. (293). 1816. ὑγρός, humidus; χροά, color. **Geometrae.**
- Hylaeae** Hübn. Cat. (283). 1816. **Hyle. Geometrae.**
- Hyles** Hübn. Cat. (137). 1816. ὕλη, Hyle. **Sphingides.**
- Hylesia** Hübn. Cat. (186). 1816. ὕλη, Hyle. **Bombyces.**
- Hyleicus** Hübn. Cat. (139). 1816. ὕλη, sylvia; οἶκος, domus. **Sphingides.**
- Hylophilia** Hübn. Cat. (396). 1816. ὕλη, Hyle; φίλη, amica. **Tortrices.**
- Hymenia** Hübn. Cat. (360). 1816. ὕμηνη, membrana. **Pyralides.**
- Hymenitis** Hübn. Cat. (8). 1816. ὕμηνη, membrana. **Papilionides.**
- Hymenopteroides** Hübn. Cat. (127). 1816. ὕμηνη, membrana; πτερόν, ala; εἶδος, aspectus. **Sepiidae.**

- Hypagyrtis** Hübn. Cat. (293). 1816. ὑπό, sub; ἀγύρτης, congregator. **Geometrae.**
- Hypanis** Boisduv. Faun. Madag. (55). 1833. ὑπό, sub; ἄνω, super. **Papilionides.**
- Hypati** Hübn. Cat. (99). 1816. ὑπατος, summus. **Papilionides.**
- Hypatima** Hübn. Cat. (415). 1816. ὑπό, sub; τιμή, honos. **Tineae.**
- Hypena** Schrank Faun. boic. II, 2 (163). 1802. ὑπήνη, barba. **Pyralides.**
- Hypepirritis** Hübn. Cat. (329). 1816. ὑπό, sub; ἐπιόρουτος, rigatus. **Geometrae.**
- Hypercallia** Steph. Cat. (gen. 286). 1829. ὑπερ, super; καλός, pulcher. **Tortrices.**
- Hyperchiria** Hübn. Cat. (155). 1816. ὑπερ, super; χεῖρ, manus. **Bombyces.**
- Hypercompae** Hübn. Cat. (180). 1816. ὑπερ, super; κόμπος, jactantia. **Bombyces.**
- Hyphalia** Hübn. Cat. (303). 1816. ὑπό, sub; ἄλς, mare. **Geometrae.**
- Hyphantria** Harris Ins. of Massachus. (255). 1841. ὑφάντρια, tatrix. **Chelonarii.**
- Hyphilaria** Hübn. Cat. (26). 1816. ὑπό, sub; ἱλαρός, hilarus. **Papilionides.**
- Hyphilariae** Hübn. Cat. (239). 1816. Hyphilaria. **Noctuae.**
- Hyphorata** Hübn. Cat. (182). 1816. ὑπό, sub; ὄρος, limes. **Chelonarii.**
- Hypna** Hübn. Cat. (56). 1816. ὕπνος, somnus. **Papilionides.**
- Hypochalcla** Hübn. Cat. (368). 1816. ὑπό, sub; χαλκός, æs. **Pyralides.**
- Hypocritae** Hübn. Cat. (169). 1816. Hypocrites. **Bombyces.**
- Hypogymniae** Hübn. Cat. (158). 1816. ὑπό, sub; γυμνός, nudus. **Bombyces.**
- Hypolimnas** Hübn. Cat. (45). 1816. ὑπό, sub; λιμνός, stagnalis. **Papilionides.**
- Hyponomeuta** Sodoffsky Bull. Mosc. (pag. 21). 1837. ὑπονομεύω, suffodio. **Tineae.**
- Hypophylla** Boisduv. Suit. Buff. I (tab. 4, C), 1836. ὑπό, sub; φύλλον, folium. **Papilionides.**
- Hypoplectis** Hübn. Cat. (297). 1816. ὑπό, sub; πλήκτης, pulsator. **Geometrae.**
- Hypepta** Hübn. Cat. (195). 1816. ὑπόπτῆς, suspectus. **Bombyces.**
- Hypescotis** Hübn. Cat. (314). 1816. ὑπό, sub; σκότος, obscuritas. **Geometrae.**
- Hypsa** Hübn. Cat. (172). 1816. ὕψος, altitudo. **Bombyces.**
- Hypselopha** Hübn. Cat. (407). 1816. ὕψος, altitudo; λόφος, crista. **Tineae.**
- Hypsopygia** Hübn. Cat. (348). 1816. ὕψος, altitudo; πύγη, anus. **Pyralides.**
- Hypserophia** Hübn. Cat. (249). 1816. ὕψος, altitudo; ὄροφος, tectum. **Noctuae.**
- Hyreus** Hübn. Cat. (70). 1816. Ὑρεὺς (Nom. mythol.). **Papilionides.**
- Hyria** Steph. Cat. (gen. 249). 1829. Ὑρία (Nom. mythol.). **Geometrae.**
- Jaera** Hübn. Cat. (38). 1816. **Papilionides.**
- Jalmenus** Hübn. Cat. (75). 1816. **Papilionides.**
- Jamides** Hübn. Cat. (71). 1816. **Papilionides.**
- Jasia** Swains. Zool. III. 2. Ser. II (90), 1832. Ἰασίς, curatio. **Papilionides.**
- Jasonides** Hübn. Cat. (83). 1816. Jason (Nom. propr.). **Papilionides.**
- Jaspida** Boisduv. Ind. (128). 1840. Jaspis. **Noctuae.**

- Jaspidiae** Hübn. Cat. (203). 1816. *Jaspidia*. **Noctuae.**
- Ichthyura** Hübn. Cat. (162). 1816. *ἰχθύς*, piscis; *οὐρά*, cauda. **Bombyces.**
- Idaea** Treitschke Schmett. v, 2 (446). 1825. *Idæus*. **Geometrae.**
- Idaides** Hübn. Cat. (85). 1816. *Ida*. **Papilionides.**
- Idalia** Hübn. Cat. (149). 1816. *Ἰδάλια* (Nom. mythol.). **Bombyces.**
- Idalia** Hübn. Cat. (308). 1816. *Ἰδάλια* (Nom. mythol.). **Geometrae.**
- Idea** Fabr. in Illig. Mag. vi (283), 1808. *ἰδέα*, aspectus. **Papilionides.**
- Idiae** Hübn. Cat. (346). 1816. *Ἰδιος*, proprius. **Pyralides.**
- Idmais** Boisduv. Suit. Buff. I (584), 1836. **Papilionides.**
- Ilarus** Boisduv. Ind. x (pag. 76), 1829. *ἰλαρός*, hilarus. **Noctuae.**
- Iliades** Hübn. Cat. (88). 1816. *Ἰλιάς*, ilias. **Papilionides.**
- Ilihya** Latr. Fam. nat. 1825. *Ἐλαιθύια* (Nom. mythol.). **Pyralides.**
- Imbrasia** Hübn. Cat. (154). 1816. *Imbrasus* (Nom. propr. *stuvii*). **Bombyces.**
- Inachis** Hübn. Cat. (37). 1816. *Inachus*. **Papilionides.**
- Incurvaria** Haworth Lepid. Brit. . . . *Incurvo*. **Tineae.**
- Ino** Leach in Sam. Comp. (245). 1819. *Ἰνώ* (Nom. mythol.). **Zygaenides.**
- Involutae** Boisduv. Ind. (pag. 34). 1840. *Involutus*. **Papilionides.**
- Jocheaera** Hübn. Cat. (201). 1816. *ιοχέαιρα*, pharetra. **Noctuae.**
- Jodia** Hübn. Cat. (234). 1816. *ιοειδής*, violaceus. **Noctuae.**
- Jodis** Hübn. Cat. (286). 1816. *ιοειδής*, violaceus. **Geometrae.**
- Jolaus** Hübn. Cat. (81). 1816. *Ἰόλαος* (Nom. mythol.). **Papilionides.**
- Jonthe** Doubleday in Newm. Entomolog. (297). 1842. *Ἰονθος*, lanugo. **Noctuae.**
- Josia** Hübn. Cat. (176). 1816. *Josias* (Nom. propr.). **Chelonarii.**
- Iphias** Boisduv. Suit. Buff. I (595), 1836. *ἰφίος*, fortis. **Papilionides.**
- Iphiclides** Hübn. Cat. (82). 1816. *Ἰφικλῆς* (Nom. propr.). **Papilionides.**
- Ipimorpha** Hübn. Cat. (238). 1816. *ἰπος*, muscipula; *μορφή*, forma. **Noctuae.**
- Isanthrene** Hübn. Cat. (125). 1816. *ἴσος*, æqualis; *ἀνθρήνη*, vespa. **Zygaenides.**
- Ischnopterix** Hübn. Cat. (332). 1816. *ἰσχνός*, debilis; *πτέρυξ*, ala. **Geometrae.**
- Ischyia** Hübn. Cat. (265). 1816. *ἰσχὺς*, fortitudo. **Noctuae.**
- Ismene** Swains. I (pl. 16), 1821. *Ἰσμήνη* (Nom. mythol.). **Papilionides.**
- Ismene** Steph. Illustr. iv (247), 1834. *Ἰσμήνη* (Nom. mythol.). **Tineae.**
- Iseples** Hübn. Cat. (135). 1816. *ἴσος*, æqualis; *ἔπλον*, arma. **Sphingides.**
- Issoria** Hübn. Cat. (31). 1816. *ἴσος*, æqualis; *σωρός*, tumulus. **Papilionides.**
- Isturgia** Hübn. Cat. (297). 1816. *ιστουργία*, textrina. **Geometrae.**
- Ithobalus** Hübn. Cat. (88). 1816. *ἰθύς*, rectus; *βάλλω*, jacio. **Papilionides.**
- Ithomia** Hübn. Cat. (9). 1816. *ἰθύς*, rectus; *ῶμος*, humerus. **Papilionides.**

- Ithysia** Hübn. Cat. (319). 1816. ἰθύς, rectus. **Geometrae.**
- Itonia** Hübn. Cat. (271). 1816. Ἰτώνη (Nom. mythol.). **Noctuae.**
- Junonia** Hübn. Cat. (34). 1816. Juno (Nom. mythol.). **Papilionides.**
- Ixias** Hübn. Cat. (95). 1816. ἰξίας (Nom. propr. plantæ). **Papilionides.**
- Kymatophora** Treitschke Schmett. x, 2 (17). 1835. — (Vid. **Cymatophora**). — **Noctuae.**
- Lachneides** Hübn. Cat. (184). 1816. λάχνη, lanugo. **Bombyces.**
- Laelia** Steph. Cat. (gen. 64). 1829. Λαλία (Nom. propr.). **Bombyces.**
- Laertiades** Hübn. Cat. (84). 1816. Λαέρτες (Nom. propr.). **Papilionides.**
- Lagea** Harris Ins. of Massachus. (265). 1841. λάγιον, lepus. **Bombyces.**
- Lampetia** Steph. Cat. (gen. 166). 1829. Λαμπετή (Nom. mythol.). **Geometrae.**
- Lampetia** Boie Isis 1841, (pag. 178). 1837. Λαμπετή (Nom. mythol.). **Noctuae.**
- Lampides** Hübn. Cat. (70). 1816. λάμπη, spuma; εἶδος, aspectus. **Papilionides.**
- Lampra** Hübn. Cat. (221). 1816. λαμπρός, fulgens. **Noctuae.**
- Lampronia** Steph. Cat. (gen. 337). 1829. λαμπρός, fulgens. **Tineae.**
- Lampropteryx** Steph. Illustr. III (233), 1829. λαμρός, fulgens; πτέρυξ, ala. **Geometrae.**
- Lampros** Treitschke Schmett. ix, 2 (57). 1833. λαμπρός, fulgens. **Tineae.**
- Lamprosema** Hübn. Cat. (361). 1816. λαμπρός, fulgens; σῆμα, signum. **Pyralides.**
- Lamprosia** Hübn. Cat. (277). 1816. λαμπρός, fulgens. **Noctuae.**
- Lamprosticta** Hübn. Cat. (206). 1816. λαμπρός, fulgens; στικτός, punctatus. **Noctuae.**
- Laegona** Boisduv. Suit Buff. I (tab. 6, B), 1836. Λαγόνοσ (Nom. mythol.). **Papilionides.**
- Laothoe** Fabr. in Illig. Mag. vi (287), 1808. Λαοθή (Nom. mythol.). **Sphingides.**
- Larentia** Treitschke Schmett. v, 2 (440). 1825. Larentia (Nom. propr.). **Geometrae.**
- Lares** Hübn. Cat. (288). 1816. Lares (Nom. mythol.). **Geometrae.**
- Laria** Schrank Faun. boic. II, 2 (150). 1802. Larius (Nom. propr.). **Bombyces.**
- Larissa** Curt. Brit. entom. VII (324), 1830. Larissa (Nom. propr.). **Geometrae.**
- Larunda** Hübn. Cat. (289). 1816. Larunda (Nom. mythol.). **Geometrae.**
- Lasiocampa** Schrank Faun. boic. II, 2 (153). 1802. λάσιος, hirsutus; κάμψη, eruca. **Bombyces.**
- Lasiocampadae** Harris Ins. of Massachus. (265). 1841. Lasiocampa. **Bombyces.**
- Laspeyresia** Hübn. Cat. (381). 1816. Dic. LASPEYRES. **Tortrices.**
- Laspeyria** Germ. Bombyc. I (13), 1811. Dic. LASPEYRES. **Geometrae.**
- Lataglia** Hübn. Cat. (196). 1816. λατάγη, vinum reliquum. **Bombyces.**
- Laverna** Curt. Brit. entom. XVI, 1839. Laverna (Nom. mythol.). **Tineae.**
- Leilus** Swains. Zool. III. 2. Ser. III (125), 1833. **Nyctalideae.**
- Leimonia** Hübn. Cat. (350). 1816. Λειμωνιάς (Nom. mythol.). **Pyralides.**
- Leiocampha** Steph. Cat. (gen. 40). 1829. λεῖος, lævis; κάμψη, eruca. **Bombyces.**
- Lemmatophila** Treitschke Schm. ix, 1 (25). 1832. λῆμμα, donum; φιλῆ, amica. **Tineae.**

- Lemonia** Hübn. Cat. (187). 1816. *Lemonia* (Nom. propr.). **Bombyces.**
- Lemoniades** Hübn. Cat. (26). 1816. *Lemonia*. **Papilionides.**
- Lemonias** Illig. in *Wiedem. Arch.* i, 2 (99). 1818. *Lemonium*. **Papilionides.**
- Lemures** Hübn. Cat. (274). 1816. *Lemur*. **Noctuae.**
- Leonte** Hübn. Cat. (52). 1816. *λεοντῆ*, pellis leontis. **Papilionides.**
- Lepidocera** Steph. Cat. (gen. 334). 1829. *λεπίς*, squama; *κέρας*, cornu. **Tineae.**
- Lepidoptera** Linn. Syst. nat. 1748. *λεπίς*, squama; *πτερόν*, ala. **Insecta.**
- Leptalis** Dalman *Analecta* (pag. 40). 1823. *λεπταλέος*, tenuis. **Papilionides.**
- Leptocircus** Swains. *Zool.* III. 2. Ser. III (106), 1833. *λεπτός*, tenuis; *κίρκος*, annulus. **Papilionid.**
- Leptogramma** Curt. *Guide* (173), 1829. *λεπτός*, tenuis; *γραμμῆ*, linea. **Tortrices.**
- Leptographa** Hübn. Cat. (284.) 1816. *λεπτός*, tenuis; *γραφῆ*, scriptura. **Geometrae.**
- Leptomeris** Hübn. Cat. (310). 1816. *λεπτός*, tenuis; *μηρός*, femur. **Geometrae.**
- Leptopterix** Hübn. Cat. (399). 1816. *λεπτός*, tenuis; *πτέρυξ*, ala. **Tineae.**
- Leptosia** Hübn. Cat. (95). 1816. *λεπτός*, tenuis. **Papilionides.**
- Leptosia** Guénéé *Annal. Soc. franc.* (pag. 225). 1841. *λεπτός*, gracilis. **Noctuae.**
- Leptosoma** Boisduv. *Faun. Madag.* (84). 1833. *λεπτός*, gracilis; *σῶμα*, corpus. **Chelonarti.**
- Lesmone** Hübn. Cat. (340). 1816. *λήσμων*, obliuolus. **Pyralides.**
- Letho** Hübn. Cat. (56). 1816. *Λήθη* (Nom. mythol.). **Papilionides.**
- Lethia** Hübn. Cat. (140). 1816. *Λήθη* (Nom. mythol.). **Sphingides.**
- Letis** Hübn. Cat. (274). 1816. *Λητώ* (Nom. mythol.). **Noctuae.**
- Leto** Hübn. Cat. (198). 1816. *Λητώ* (Nom. mythol.). **Bombyces.**
- Leucadia** Sodoffsky *Bull. Mosc.* 1837. *Leucadia* (Nom. propr.). **Noctuae.**
- Leucania** Hübn. Cat. (241). 1816. *λευκανία*, guttur. **Noctuae.**
- Leucanides** Boisduv. *Ind.* (pag. 131). 1840. *Leucania*. **Noctuae.**
- Leucocora** Hübn. Cat. (325). 1816. *λευκός*, candidus; *κόρη*, puella. **Geometrae.**
- Leucoma** Steph. Cat. (gen. 65). 1829. *λεύκωμα*, condor. **Chelonarti.**
- Leucomae** Hübn. Cat. (159). 1816. *Leucoma*. **Bombyces.**
- Leuconea** Donzel *Annal. Soc. franc.* vi (80), 1837. *λευκός*, albus; *νέα*, iuuentus. **Papilionides.**
- Leucophasia** Steph. Cat. (gen. 5). 1829. *λευκός*, albus; *φάσις*, apparitio. **Papilionides.**
- Leucopsumis** Hübn. Cat. (177). 1816. *λευκός*, albus; *ὄψος*, perversus. **Chelonarti.**
- Leucoptera** Hübn. Cat. (426). 1816. *λευκός*, albus; *πτερόν*, ala. **Tineae.**
- Leucophthalmia** Hübn. Cat. (302). 1816. *λευκός*, albus; *ὄφθαλμός*, oculus. **Geometrae.**
- Lexias** Boisduv. *Voyage* (125). 1832. *λέξις*, dictio. **Papilionides.**
- Libythea** Fabr. in *Illig. Mag.* vi (284), 1808. *λίβυς*, Africanus; *θεά*, aspectus. **Papilionides.**
- Libytheides** Boisduv. *Ind.* (23). 1840. *Libythea*; *εἶδος*, aspectus. **Papilionides.**
- Libythides** Boisduv. *Suit. Buff.* i (167), 1836. *Libythea*; *εἶδος*, aspectus. **Papilionides.**

- Lichenia** *Sodoffsky* Bull. Mosc. 1837. *λεχην*, liehen. **Chelonarii.**
- Licina** *Swains.* Ullustr. I, 1 (15). 1821. *Licinius* (Nom. propr.). **Papilionides.**
- Ligia** *Duponch.* Hist. nat. iv (107), 1829. *Λίγεια* (Nom. mythol.). **Geometrae.**
- Limacodes** *Latr.* Fam. nat. 1825. *λιμακωδής*, herbosus. **Bombyces.**
- Limenitis** *Fabr.* in *Illig.* Mag. vi (280), 1808. *Λιμενίτις* (Nom. mythol.). **Papilionides.**
- Limma** *Hübner.* Cat. (380). 1816. *λείμμα*, limma. **Tortrices.**
- Limnades** *Hübner.* Cat. (14). 1816. *Limnas.* **Papilionides.**
- Limnas** *Boisduv.* Suit. Buff. I (tab. 4, C), 1836. *λιμνάς*, stagnalis. **Papilionides.**
- Limenitis** *Dalman* Vet. Acad. Handl. (pag. 55). 1816. *Limenitis.* **Papilionides.**
- Liparides** *Boisduv.* Icon. II (135), 1834. *Liparis.* **Bombyces.**
- Liparis** *Ochsenh.* Schmett. III (186), 1810. *λεπαρίς*, assiduus. **Bombyces.**
- Lispe** *Treitschke* Schmett. IX, 1 (204). 1832. *λίσπη*, macer. **Pyralides.**
- Lita** *Treitschke* Schmett. IX, 2 (76). 1833. *λίτος*, simplex. **Tineae.**
- Lithacodia** *Hübner.* Cat. (205). 1816. *λίθαξ*, rupes; *είδος*, species. **Noctuae.**
- Lithina** *Hübner.* Cat. (338). 1816. *λίθινος*, lapideus. **Geometrae.**
- Lithocolletis** *Hübner.* Cat. (423). 1816. *λίθος*, lapis; *κολλητής*, glutinator. **Tineae.**
- Lithomoia** *Hübner.* Cat. (244). 1816. *λίθος*, lapis; *όμοιος*, similis. **Noctuae.**
- Lithophane** *Hübner.* Cat. (242). 1816. *λίθος*, lapis; *φανή*, fulgor. **Noctuae.**
- Lithosia** *Fabr.* Supplem. Ent. (419). 1798. *λίθος*, lapis. **Chelonarii.**
- Lithosiae** *Hübner.* Cat. (162). 1816. *Lithonia.* **Chelonarii.**
- Lithosiidae** *Steph.* Cat. (fam. 13). 1829. *Lithonia.* **Chelonarii.**
- Lithostege** *Hübner.* Cat. (337). 1816. *λίθος*, lapis; *στέγη*, tectum. **Geometrae.**
- Lobophora** *Curt.* Brit. ent. II (81), 1825. *λοβός*, lobus; *φορός*, ferens. **Geometrae.**
- Lochmaeus** *Doubleday* in *Newm.* Entomolog. (57). 18. . *λοχμαίος*, campestris. **Bombyces.**
- Lomasplis** *Hübner.* Cat. (306). 1816. *λωμα*, fimbria; *σπίλος*, macula. **Geometrae.**
- Lomelia** *Duncan* Nat. Libr. XXXVII (125), 1841. *Nom. propr.* **Bombyces.**
- Lomographa** *Hübner.* Cat. (311). 1816. *λωμα*, fimbria; *γραφή*, scriptura. **Geometrae.**
- Lopas** *Hübner.* Cat. (384). 1816. *λοπάς*, chytra. **Tortrices.**
- Lophia** *Sodoffsky* Bull. Mosc. 1837. *λόφος*, crista. **Noctuae.**
- Lophocampa** *Harris* Ins. of Massachus. (258). 1841. *λοφός*, crista; *κάμπη*, eruca. **Chelonarii.**
- Lophoderus** *Steph.* Cat. (gen. 269). 1829. *λόφος*, crista; *δέρως*, cutis. **Tortrices.**
- Lophonotus** *Steph.* Cat. (gen. 290). 1829. *λόφος*, crista; *νώτος*, dorsum. **Tineae.**
- Lophepteryx** *Steph.* Cat. (gen. 41). 1829. *λόφος*, crista; *πτέρυξ*, ala. **Bombyces.**
- Loxostega** *Hübner.* Cat. (352). 1816. *λοξός*, obliquus; *στέγη*, tectum. **Pyralides.**
- Loxura** *Horsf.* Lepid. Ins. (119). 1829. *λοξός*, obliquus; *ούρα*, cauda. **Papilionides.**
- Lozogramma** *Steph.* Cat. (gen. 207). 1829. *λοξός*, obliquus; *γραμμή*, linea. **Geometrae.**

- Lozopera** Steph. Cat. (gen. 283). 1829. λοξός, obliquus; πέρας, terminus. **Tortriccs.**
- Lozotaenia** Steph. Cat. (gen. 248). 1829. λοξός, obliquus; ταινία, vitta. **Tortriccs.**
- Lucia** Swains. Zool. Ill. 2. Ser. III (135), 1833. *Lucia* (Nom. propr.). **Papilionides.**
- Luperina** Boisduv. Ind. I (77), 1829. *Lupus*. **Noctuae.**
- Lycæides** Hübn. Cat. (69). 1816. λύκος, lupus; εἶδος, aspectus. **Papilionides.**
- Lycæna** Fabr. in Illig. Mag. VI (285), 1808. λύκαινα, lupa. **Papilionides.**
- Lycænida** Leach Edinb. Encycl. IX (129), 1815. *Lycæna*. **Papilionides.**
- Lycænidae** Steph. Cat. (fam. 3). 1829. *Lycæna*. **Papilionides.**
- Lycænides** Boisduv. Icon. I (43), 1832. *Lycæna*. **Papilionides.**
- Lycastes** Hübn. Cat. (118). 1816. Λύκαστος (Nom. mythol.). **Zygaenides.**
- Lycia** Hübn. Cat. (319). 1816. Λυκία (Nom. mythol.). **Geometrae.**
- Lycia** Sodoffsky Bull. Mosc. 1837. Λυκία (Nom. mythol.). **Papilionides.**
- Lycophotia** Hübn. Cat. (215). 1816. λύκος, lupus; φωτίον, oculus. **Noctuae.**
- Lycus** Hübn. Cat. (74). 1816. λύκος, lupus. **Papilionides.**
- Lygris** Hübn. Cat. (335). 1816. λυγρός, tristis. **Geometrae.**
- Lymantria** Hübn. Cat. (160). 1816. λυμαντήριος, periculosus. **Chelonarii.**
- Lyonetia** Hübn. Cat. (423). 1816. Dic. LYONET. **Tineae.**
- Lypotigris** Hübn. Cat. (361). 1816. λύπη, dolor; τίγρις, tigris. **Pyralides.**
- Lyssa** Hübn. Cat. (289). 1816. λύσσα, rabies. **Geometrae.**
- Lytaea** Steph. Cat. (gen. 88). 1829. λυτός, solabilis. **Noctuae.**
- Lythria** Hübn. Cat. (300). 1816. λύθρον, cruor. **Geometrae.**
- Macaria** Curt. Brit. entom. III (132), 1826. μακαρία, beatitudo. **Geometrae.**
- Macrochila** Steph. Cat. (gen. 295). 1829. μακρός, longus; χεῖλος, labium. **Tineae.**
- Macrochilo** Hübn. Cat. (345). 1816. μακρός, longus; χεῖλων, chilo. **Pyralides.**
- Macrocneme** Hübn. Cat. (124). 1816. μακρός, longus; κνήμη, tibia. **Zygaenides.**
- Macroglossa** Ochsensch. Schmett. IV (41), 1816. μακρός, longus; γλῶσσα, lingua. **Sphingides.**
- Macroglossum** Scop. Intr. Hist. Nat. (414). 1777. μακρός, longus; γλῶσσα, lingua. **Sphingides.**
- Macrosoma** Hübn. Cat. (337). 1816. μακρός, longus; σῶμα, corpus. **Geometrae.**
- Macrotus** Westw. in Dunc. Nat. Libr. XXXVII (212), 1841. μακρός, longus; οὖς, auris. **Geometrae.**
- Madopa** Steph. Cat. (gen. 228). 1829. μαδός, calvus; ὄψ, vultus. **Pyralides.**
- Maenas** Hübn. Cat. (167). 1816. μαινάς, Mænas. **Chelonarii.**
- Maesia** Steph. Illustr. III (150), 1829. Mæsius (Nom. propr.). **Geometrae.**
- Malacosoma** Hübn. Cat. (192). 1816. μαλακός, mollis; σῶμα, corpus. **Bombyces.**
- Malenydris** Hübn. Cat. (329). 1816. μαλός, mollis; ἐνυδρίς, lutra. **Geometrae.**
- Mamestra** Hübn. Cat. (214). 1816. **Noctuae.**
- Mamistra** Sodoffsky Bull. Mosc. 1837. **Noctuae.**

- Manducæ** Hübn. Cat. (198). 1816. *Manducus*. **Sphingides.**
- Mania** Hübn. Cat. (290). 1816. *μανία*, furor. **Geometrae.**
- Maniola** Schrank Faun. boic. II, 1 (152). 1801. *Mania* (dimin.). **Papilionides.**
- Manlia** Oken Lehrb. III, 1 (667). 1816. *Manlius* (Nom. propr.) **Tortrices.**
- Margaritia** Steph. Cat. (gen. 243). 1816. *μαργαρίτης*, margarita. **Pyralides.**
- Margaronia** Hübn. Cat. (358). 1816. *μάργαρον*, margarita. **Pyralides.**
- Marica** Hübn. Cat. (62). 1816. *Marica* (Nom. mythol.). **Papilionides.**
- Marius** Swains. Zool. III. 2. Ser. I (45), 1829. *Marius* (Nom. propr.). **Papilionides.**
- Marmessus** Hübn. Cat. (81). 1816. **Papilionides.**
- Marpesia** Hübn. Cat. (47). 1816. *Marpesius* (Nom. propr.). **Papilionides.**
- Mastigophorus** Poey Cent. Lepid. Cuba (pl. 8). 1832. *μάστιξ*, flagellum; *φορός*, ferens. **Pyralides.**
- Matronula** Lepell. et Serv. Encycl. method. x (680); 1825. *Matrona* (dimin.). **Tortrices.**
- Mechanitis** Fabr. in Illig. Mag. vi (284), 1808. *μηχανητής*, mechanicus. **Papilionides.**
- Mecoptera** Guénéé Annal. Soc. franc. (pag. 225). 1837. *μήκος*, longitudo; *πτερόν*, ala. **Noctuae.**
- Megalopyge** Hübn. Cat. (185). 1816. *μέγας*, magnus; *πυγή*, anus. **Bombyces.**
- Megalura** Blanch. Hist. n. d. Ins. III (446). 18. . . *μέγας*, magnus; *οὐρά*, cauda. **Papilionides.**
- Megamede** Hübn. Cat. (50). 1816. *Μεγαμήδη* (Nom. mythol.). **Papilionides.**
- Meganephria** Hübn. Cat. (206). 1816. *μέγας*, magnus; *νεφρός*, rens. **Noctuae.**
- Megasema** Hübn. Cat. (222). 1816. *μέγας*, magnus; *σημα*, signum. **Noctuae.**
- Megasoma** Boisduv. Icon. II (167), 1836. *μέγας*, magnus; *σῶμα*, corpus. **Bombyces.**
- Megatomis** Hübn. Cat. (342). 1816. *μέγας*, magnus; *τομή*, sectio. **Pyralides.**
- Megisto** Hübn. Cat. (54). 1816. *μέγιστος*, maximus. **Papilionides.**
- Melalophae** Hübn. Cat. (162). 1816. *μέλας*, niger; *λοφός*, crista. **Bombyces.**
- Melampias** Hübn. Cat. (63). 1816. *μέλας*, niger; *λαμπάς*, lampas. **Papilionides.**
- Melanchra** Hübn. Cat. (207). 1816. *μελαγχρής*, niger. **Noctuae.**
- Melanchroia** Hübn. Cat. (173). 1816. *μέλας*, niger; *χρόα*, color. **Bombyces.**
- Melania** Sodoffsky Bull. Mosc. 1837. *μελανία*, nigritudo. **Papilionides.**
- Melanippe** Duponch. Hist. nat. IV (111), 1829. *μέλας*, niger; *ἵππος*, equus. **Geometrae.**
- Melanis** Hübn. Cat. (25). 1816. *μελανία*, nigredo. **Papilionides.**
- Melanitis** Fabr. in Illig. Mag. vi (282), 1808. *μελανία*, nigredo. **Papilionides.**
- Melanoleuca** Steph. Cat. (gen. 305). 1829. *μέλας*, niger; *λευκός*, albus. **Tineae.**
- Melanthia** Duponch. Hist. nat. IV (111), 1829. *μέλας*, niger; *ἄνθος*, flos. **Geometrae.**
- Melasina** Boisduv. Ind. (pag. 57). 1840. *μέλας*, niger. **Chelonariti.**
- Melia** Curt. Brit. entom. v (201), 1828. *μελία*, fraxinus. **Pyralides.**
- Meliana** Curt. Brit. entom. XIII, 1836. *μελία*, fraxinus. **Pyralides.**
- Melicleptria** Hübn. Cat. (262). 1816. *μέλι*, mel; *κλέπτρια*, fur. **Noctuae.**

- Mellinaea** Hübn. Cat. (11). 1816. μέλι, mel; ναιω, habitus. **Papilionides.**
- Mellinaea** Sodoffsky Bull. Mosc. (pag. 7). 1837. μέλι, mel; ναιω, habitus. **Papilionides.**
- Mellipotes** Hübn. Cat. (260). 1816. μέλι, mel; πότης, potor. **Noctuae.**
- Melissoblaptēs** Zell. Isis (180), 1839. μέλισσα, apis; βλάπτω, noceo. **Tineae.**
- Melitaea** Fabr. in Illig. Mag. vi (284), 1808. μελιταῖος, Melitæus. **Papilionides.**
- Melitea** Boisduv. Ind. (pag. 16). 1829. μελιταῖος, Melitæus. **Papilionides.**
- Mellittia** Hübn. Cat. (128). 1816. Melitis. **Sestiae.**
- Mellinia** Hübn. Cat. (234). 1816. Mellinia. **Noctuae.**
- Memphis** Hübn. Cat. (48). 1816. Μέμφις (Nom. propr.). **Papilionides.**
- Menelaides** Hübn. Cat. (84). 1816. Menelaus (Nom. propr.). **Papilionides.**
- Meristis** Hübn. Cat. (239). 1816. μεριστός, divisibilis. **Noctuae.**
- Meropides** Hübn. Cat. (263). 1816. μέρος, pars; ὄψ, vox. **Noctuae.**
- Mesembrynus** Hübn. Cat. (118). 1816. μέσος, medius; ἔμβρυον, embryo. **Zygaenides.**
- Mesocells** Hübn. Cat. (191). 1816. μέσος, medius; κηλῖς, macula. **Bombyces.**
- Mesogona** Boisduv. Ind. (pag. 144). 1840. μέσος, medius; γῶνος, angulus. **Noctuae.**
- Mesographa** Hübn. Cat. (354). 1816. μέσος, medius; γραφή, scriptura. **Pyralides.**
- Mesoleuca** Hübn. Cat. (326). 1816. μέσος, medius; λευκός, albus. **Geometrae.**
- Mesophleps** Hübn. Cat. (406). 1816. μέσος, medius; φλέψ, vena. **Tineae.**
- Mesoscia** Hübn. Cat. (194). 1816. μέσος, medius; σκιά, umbra. **Bombyces.**
- Mesosemia** Hübn. Cat. (20). 1816. μέσος, medius; σῆμα, signum. **Papilionides.**
- Mesotype** Hübn. Cat. (338). 1816. μέσος, medius; τυπή, contusio. **Geometrae.**
- Metachrostis** Hübn. Cat. (204). 1816. μετὰ, pone; χρωστός, coloratus. **Noctuae.**
- Metalectra** Hübn. Cat. (342). 1816. μερὰ, cum; λεκτρά, lecte. **Pyralides.**
- Metallitis** Sodoffsky Bull. Mosc. (pag. 22). 1837. μεταλλίται, metallica. **Tineae.**
- Metallosetia** Steph. Illustr. iv (283), 1834. μέταλλον, metallum; σῆς, tineae. **Tineae.**
- Metamorphā** Hübn. Cat. (43). 1816. μετὰ, cum; μορφή, forma. **Papilionides.**
- Metanastria** Hübn. Cat. (186). 1816. μετὰ, cum; νάστης, habitans. **Bombyces.**
- Metaxmeste** Hübn. Cat. (351). 1816. μέταξα, seta; μεστός, plenus. **Pyralides.**
- Metaxyja** Hübn. Cat. (223). 1816. μεταξὺ, inter. **Noctuae.**
- Metopsilus** Duncan. Nat. Libr. xxxv (154), 1836. μέτωπον, frons; ψιλός, tenuis. **Sphingides.**
- Metra** Steph. Cat. (gen. 169). 1829. μέτρον, mensura. **Geometrae.**
- Metria** Hübn. Cat. (261). 1816. μέτριος, moderatus. **Noctuae.**
- Metrocampa** Lam. Fam. nat. 1825. μέτρον, mensura; κάμπη, eruca. **Geometrae.**
- Miana** Steph. Cat. (gen. 112). 1829. μαίλω, maculo. **Noctuae.**
- Micra** Guénéé Annal. Soc. franc. (pag. 225). 1841. μικρός, parvus. **Noctuae.**
- Microphisa** Boisduv. Ind. (pag. 170). 1840. μικρός, parvus; φύσα, vesica. **Noctuae.**

- Microphysa** Guénée Annal. Soc. franc. (pag. 233). 1841. μικρός, parvus; φέσα, vesica. **Noctuae.**
- Micropes** Hübn. Cat. (347). 1816. μικρός, parvus; ὤψ, vultus. **Pyralides.**
- Micropsichia** Hübn. Cat. (374). 1816. μικρός, parvus; ψυχή, anima. **Tortrices.**
- Micropterix** Hübn. Cat. (426). 1816. μικρός, parvus; πτέρυξ, ala. **Tineae.**
- Micropteryx** Zell. Isis (185), 1839. μικρός, parvus; πτέρυξ, ala. **Tineae.**
- Microsema** Hübn. Cat. (301). 1816. μικρός, parvus; σήμα, signum. **Geometrae.**
- Microsetia** Steph. Cat. (gen. 310). 1829. μικρός, parvus; σής, tineae. **Tineae.**
- Migonitis** Hübn. Cat. (12). 1816. μίγνυμι, confundo. **Papilionides.**
- Migonitis** Sodoffsky Bull. Mosc. 1837. μίγνυμι, confundo. **Papilionides.**
- Miletus** Hübn. Cat. (71). 1816. Μίλητος (Nom. propr.). **Papilionides.**
- Miltechrista** Hübn. Cat. (166). 1816. μιλτος, militus; χριστός, unctus. **Chelonarti.**
- Mimalle** Hübn. Cat. (190). 1816. μιμάλλόνες, mimallones (Nom. mythol.). **Bombyces.**
- Mimetes** Hübn. Cat. (210). 1816. μιμητής, imitator. **Noctuae.**
- Minetra** Boisduv. Voyage (126). 1832. (μιμητής, imitator?) **Papilionides.**
- Minoa** Treitschke Schmett. v, 2 (445). 1825. Minoa (Nom. propr.). **Geometrae.**
- Minois** Hübn. Cat. (57). 1816. Minois (Nom. propr.). **Papilionides.**
- Miselia** Ochsenh. Schmett. iv (72), 1816. μῖσος, odium; ἥλιος, sol. **Noctuae.**
- Miseliae** Hübn. Cat. (206). 1816. Miselia. **Noctuae.**
- Miselidi** Guénée Annal. Soc. franc. vii (119). 1817. Miselia. **Noctuae.**
- Mithimna** Sodoffsky Bull. Mosc. 1837. Mithimna (Nom. propr.). **Noctuae.**
- Mithras** Hübn. Cat. (79). 1816. Μίθρας (Nom. mythol.). **Papilionides.**
- Mniophila** Boisduv. Ind. 1840. (pag. 200). μνίον, muscus; φίλη, amica. **Geometrae.**
- Mocis** Hübn. Cat. (267). 1816. μῶκος, irrisor. **Noctuae.**
- Moera** Hübn. Cat. (51). 1816. Μοῖρα (Nom. mythol.). **Papilionides.**
- Molus** Hübn. Cat. (78). 1816. μόλος, labor. **Papilionides.**
- Moma** Hübn. Cat. (203). 1816. μῶμος, momus. **Noctuae.**
- Mompha** Hübn. Cat. (414). 1816. μομφή, querula. **Tineae.**
- Monima** Hübn. Cat. (229). 1816. μόνιμος, stabilis. **Noctuae.**
- Menopsis** Hübn. Cat. (401). 1816. μόνος, solus; ὄπις, intuitus. **Tineae.**
- Morme** Hübn. Cat. (275). 1816. μορμῶ, horridus. **Noctuae.**
- Mormonia** Hübn. Cat. (276). 1816. Mormon. **Noctuae.**
- Morphels** Hübn. Cat. (196). 1816. μορφή, forma. **Bombyces.**
- Morphides** Boisduv. Suit. Buff. i (166), 1836. Morpho. **Papilionides.**
- Morphe** Fabr. in Illig. Mag. vi (279), 1808. Μορφῶ (Nom. mythol.). **Papilionides.**
- Murtia** Hübn. Cat. (98). 1816. Murtia (Nom. mythol.). **Papilionides.**
- Mycalesis** Hübn. Cat. (54). 1816. Mycale (Nom. propr.). **Papilionides.**

- Myelois** Hübn. Cat. (371). 1816. *μυελόεις*, medullaris. **Pyralides.**
- Myelophila** Treitschke Schmett. x, 3 (174). 1835. *μυελός*, medulla; *φιλη*, amica. **Pyralides.**
- Mylothris** Hübn. Cat. (90). 1816. *μυλωθρίς*, pistrinaria. **Papilionides.**
- Mynes** Boisduv. Voyage (129). 1832. *μύνη*, excusatio. **Papilionides.**
- Myrina** Fabr. in Illig. Mag. vi (286), 1808. *μυρίνη*, myrtus. **Papilionides.**
- Myscelus** Hübn. Cat. (110). 1816. *μῦς*, mus; *κηλῖς*, macula. **Papilionides.**
- Mythimna** Hübn. Cat. (239). 1816. — (Vid. **Mithimna**). — **Noctuae.**
- Naclia** Boisduv. Ind. (pag. 60). 1840. *ναός*, templum; *κλαῖς*, clavis. **Chelonarii.**
- Naenia** Steph. Cat. (gen. 102). 1829. *Ναenia*. **Noctuae.**
- Najades** Hübn. Cat. (38). 1816. *Nais* (Nom. mythol.). **Papilionides.**
- Nais** Swains. Zool. Ill. 2. Ser. III (136). 1833. *Ναῖς* (Nom. mythol.). **Papilionides.**
- Nanthilda** Blanch. Hist. n. d. Ins. III (549), 1840. **Tortrices.**
- Napaeae** Hübn. Cat. (17). 1816. *Ναπαῖαι* (Nom. mythol.). **Papilionides.**
- Nascia** Curt. Brit. ent. (559). 1835. *ναός*, templum; *σκιά*, umbra. **Pyralides.**
- Nathalis** Boisduv. Suit. Buff. I (589), 1836. *Natalis*? **Papilionides.**
- Nausinoe** Hübn. Cat. (362). 1816. *Ναυσίνοος* (Nom. mythol.). **Pyralides.**
- Nedusia** Hübn. Cat. (291). 1816. **Geometrae.**
- Nemapogon** Schrank Faun. boic. II, 2 (167). 1802. *νήμα*, filum; *πάγων*, barba. **Tineae.**
- Nematopogon** Zell. Isis (185), 1839. *νήμα*, filum; *πάγων*, barba. **Tineae.**
- Nemeobius** Steph. Cat. (gen. 8). 1829. *Νέμεα*, Nemea; *βίω*, vivo. **Papilionides.**
- Nemophila** Steph. Cat. (gen. 70). 1829. *Νέμεα*, Nemea; *φιλη*, amica. **Chelonarii.**
- Nemophora** Hoffgg. in Illig. Käf. Pr. (499). 179. *νήμα*, filum; *φορός*, ferens. **Tineae.**
- Nemophorida** Leach Edinb. Encycl. IX (133), 1815. *Nemophora*. **Tineae.**
- Nemoria** Hübn. Cat. (285). 1816. *Nemus*. **Geometrae.**
- Nemotois** Hübn. Cat. (416). 1816. *νήμα*, filum; *οἶς*, auris. **Tineae.**
- Neochera** Hübn. Cat. (173). 1816. *νέος*, novus; *χήρα*, vidua. **Bombyces.**
- Neonympha** Hübn. Cat. (64). 1816. *νέος*, novus; *νύμφη*, sponsa. **Papilionides.**
- Nephele** Hübn. Cat. (133). 1816. *νεφέλη*, nubes. **Sphingides.**
- Nephodesme** Hübn. Cat. (390). 1816. *νέφος*, nubes; *δέσμη*, fasciculus. **Tortrices.**
- Nephodia** Hübn. Cat. (312). 1816. *νεφώδης*, nebulosus. **Geometrae.**
- Nephopterix** Hübn. Cat. (370). 1816. *νέφος*, nubes; *πτέρυξ*, ala. **Pyralides.**
- Nepticula** v. Heyd. Bericht in d. Vers. d. Naturf. zu Mainz (208). 1842. *Neptis*. **Tineae.**
- Neptis** Fabr. in Illig. Mag. VI (282), 1808. *Neptis* (Nom. propr.). **Papilionides.**
- Nereides** Hübn. Cat. (8). 1816. *Νηρηίδες* (Nom. mythol.). **Papilionides.**
- Nerias** Boisduv. Suit. Buff. I (tab. 4, A), 1836. *Neris* (Nom. propr.). **Papilionides.**
- Nessaea** Hübn. Cat. (41). 1816. *νησσαῖος*, anatinus. **Papilionides.**

- Nestorides** Hübn. Cat. (86). 1816. *Nestor* (Nom. mythol.). **Papilionides.**
- Neuria** Guénée Annal. Soc. franc. x (241), 1841. *νευρόν*, nervus. **Noctuae.**
- Neuronia** Hübn. Cat. (215). 1816. *νευρόν*, nervus. **Noctuae.**
- Nimyra** Guénée Annal. Soc. franc. x (237), 1841. — (Vid. **Simyra**). — **Noctuae.**
- Nobilia** Gravenh. Vergl. Zool. (169). 1843. *Nobilis*. **Papilionides.**
- Noctua** Fabr. Gen. Insect. (163). 1776. *Nox*. **Noctuae.**
- Noctuadae** Leach in Sam. Comp. (250). 1819. *Noctua*. **Noctuae.**
- Noctuae** Linn. Syst. nat. 1758. *Noctua*. **Noctuae.**
- Noctuaeformia** Schrank Faun. boic. II, 2 (157). 1802. *Noctua*; *Forma*. **Noctuae.**
- Noctuaellitae** Latr. Gen. Crust. et Ins. IV (191). 1809. *Noctua*. **Noctuae.**
- Noctuararia** Gravenh. Vergl. Zool. (167). 1843. *Noctua*. **Noctuae.**
- Noctuarariae** Zetterst. Ins. lapp. (932). 1840. *Noctua*. **Noctuae.**
- Noctuelidi** Boisduv. Ind. (63). 1829. *Noctua*. **Noctuae.**
- Noctuida** Leach Edinb. Encycl. IX (134), 1815. *Noctua*. **Noctuae.**
- Noctuidae** Steph. Cat. (fam. XIV). 1829. *Noctua*. **Noctuae.**
- Noctuides** Leach Edinb. Encycl. IX (133), 1815. *Noctua*. **Noctuae.**
- Noctuina** Speyer Isis (pag. 195), 1843. *Noctua*. **Noctuae.**
- Noctuibombycini** Boisduv. Ind. (58). 1829. *Noctua*; *Bombyx*. **Noctuae.**
- Noctuo-bombycites** Latr. Gen. Crust. et Ins. IV (219), 1809. *Noctua*; *Bombyx*. **Bombyces.**
- Noctuophalaenidi** Boisduv. Ind. (101). 1829. *Noctua*; *Phalæna*. **Noctuae.**
- Nocturna** Latr. Fam. nat. 1825. *Nocturnus*. **Lepidoptera.**
- Nocturni** Boisduv. Ind. (pag. 39). 1829. *Nocturnus*. **Lepidoptera.**
- Nola** Leach in Sam. Comp. (254). 1819. *Nola* (Nom. propr.). **Pyralides.**
- Nomiada** Hübn. Cat. (67). 1816. *Nomia*. **Papilionides.**
- Nomophila** Hübn. Cat. (368). 1816. *νόμος*, lex; *φίλη*, amica. **Pyralides.**
- Nonagria** Hübn. Cat. (241). 1816. *Nonagria* (Nom. propr.). **Noctuae.**
- Nothris** Hübn. Cat. (411). 1816. *νοθρός*, lens. **Tineae.**
- Notocella** Hübn. Cat. (380). 1816. *νώτος*, dorsum; *κηλίς*, macula. **Tortrices.**
- Notodonta** Ochsenh. Schmett. III (45), 1810. *νώτος*, dorsum; *ὄδων*, dens. **Bombyces.**
- Notodontidae** Steph. Cat. (fam. X). 1829. *Notodonta*. **Bombyces.**
- Notodontides** Boisduv. Icon. II (189), 1834. *Notodonta*. **Bombyces.**
- Notolophus** Germ. Bombyc. (35). 1813. *νώτος*, dorsum; *λοφός*, crista. **Bombyces.**
- Nudaria** (Haw.) Steph. Cat. (gen. 77). 1829. *Nudus*. **Chelonarii.**
- Numeria** Duponch. Hist. nat. IV (107), 1829. *Numeria* (Nom. mythol.). **Geometrae.**
- Nyctalemon** Dalman Vet. Acad. Handl. 1824. *νύξ*, nox; *ἀλήμων*, vagabundus. **Nyctalidaeae.**
- Nyctalidaeae** Dalman Vet. Acad. Handl. 1824. *νυκταλός*, nocturnus. **Lepidoptera.**

- Nyctemera** Hübn. Cat. (178). 1816. νύξ, nox; ημέρα, dies. **Chelonariti.**
- Nycteolae** Hübn. Cat. (394). 1816. νύξ, nox. **Tortrices.**
- Nyctipao** Hübn. Cat. (272). 1816. νύξ, nox; παός, obligatus. **Noctuae.**
- Nygmia** Hübn. Cat. (193). 1816. νυγμή, punctus. **Bombyces.**
- Nymphales** Linn. Syst. nat. 1758. *Nymphalis*. **Papilionides.**
- Nymphalia** Gravenh. Vergl. Zool. (169). 1843. *Nymphalis*. **Papilionides.**
- Nymphalides** Boisduv. Ind. (pag. 16). 1840. *Nymphalis*. **Papilionides.**
- Nymphalidi** Boisduv. Ind. (pag. 16). 1840. *Nymphalis*. **Papilionides.**
- Nymphalis** Latr. Hist. nat. d. Ins. XIV (82), 1805. νύμφη, *Nympha*. **Papilionides.**
- Nymphidium** Fabr. in Illig. Mag. VI (286), 1808. νύμφη, sponsa. **Papilionides.**
- Nymphula** Schrank Faun. boic. II, 2 (162). 1802. *Nympha*. **Pyralides.**
- Nymula** Boisduv. Suit. Buff. I (tab. 4, C), 1836. **Papilionides.**
- Nyssia** Duponch. Hist. nat. IV (107), 1829. νύσσα, limes. **Geometrae.**
- Ochlia** Hübn. Cat. (357). 1816. ὄχλος, multitudo. **Pyralides.**
- Ochria** Hübn. Cat. (233). 1816. ὀχρός, pallidus. **Noctuae.**
- Ochromolopis** Hübn. Cat. (408). 1816. ὀχρός, pallidus; ὤμος, humerus; λοιπός, squama. **Tineae.**
- Ochrostigma** Hübn. Cat. (146). 1816. ὀχρός, pallidus; στίγμα, punctum. **Bombyces.**
- Ochyria** Hübn. Cat. (334). 1816. ὀχυρόομαι, fortifico. **Geometrae.**
- Oeneria** Hübn. Cat. (158). 1816. ὀκηρία, pigritia. **Bombyces.**
- Odenesis** Curt. Brit. ent. I (7), 1821. — (errore typogr. pro *Odonestis*). — **Bombyces.**
- Odezia** Boisduv. Ind. (229). 1840. **Geometrae.**
- Odice** Hübn. Cat. (258). 1816. ὀδικός, harmonicus. **Noctuae.**
- Odonestis** Germ. Bombyc. II (pag. 49), 1813. ὀδός, via; νῆστις, jejunus. **Bombyces.**
- Odontia** Duponch. Hist. nat. V, 2 (83). 1831. ὀδών, dens. **Pyralides.**
- Odontopera** Steph. Illustr. III (162). 1829. ὀδούς, dens; πέρας, finis. **Geometrae.**
- Odontosia** Hübn. Cat. (145). 1816. ὀδών, dens. **Bombyces.**
- Odoptera** Sodoffsky Bull. Mosc. (pag. 16). 1837. ὀδοῦς, dens; πτερὸν, ala. **Geometrae.**
- Oecophora** Latr. Préc. d. car. (146). 1796. οἶκος, domus; φορός, ferens. **Tineae.**
- Oenels** Hübn. Cat. (58). 1816. οἴνη, vitis. **Papilionides.**
- Oenomaus** Hübn. Cat. (76). 1816. Οἰνόμαος (*Nom. mythol.*). **Papilionides.**
- Oeobia** Hübn. Cat. (362). 1816. οἰόβιος, solitarius. **Pyralides.**
- Oeonistis** Hübn. Cat. (165). 1816. οἶος, solus; ἰστία, focus. **Chelonariti.**
- Ogygia** Hübn. Cat. (224). 1816. ὀγύγιος, antiquus. **Noctuae.**
- Oiketicus** Guild. Trans. Linn. Soc. XV (371), 1827. οἰκητικός, qui habitationem quærere solet. **Bomb.**
- Oleria** Hübn. Cat. (9). 1816. ὀλερόν, putidus. **Papilionides.**
- Olligia** Hübn. Cat. (213). 1816. ὀλέγιος, parvus. **Noctuae.**

- Oligos** Treitschke Schmett. VIII (239), 1830. ὀλίγος, parvus. *Tineae*.
- Olistheria** Hübn. Cat. (193). 1816. ὀλισθηρός, lubricus. *Bombyces*.
- Omia** Hübn. Cat. (244). 1816. ὀμίας, robustus. *Noctuae*.
- Oncocera** Steph. Cat. (gen. 327). 1829. ὄγκος, tumor; κέρασ, cornu. *Tineae*.
- Onychia** Hübn. Cat. (334). 1816. ὀνύχιον, unguicula. *Geometrae*.
- Operophtera** Hübn. Cat. (321). 1816. *Opera*; φθείρω, corrumpo. *Geometrae*.
- Ophideres** Boisduv. Voyage (245). 1832. ὄφης, serpens; δέση, collum. *Noctuae*?
- Ophiodes** Guénéé Annal. Soc. franc. (pag. 77). 1841. ὀφιδῶδης, serpentiformis. *Noctuae*.
- Ophiuche** Hübn. Cat. (344). 1816. ὀφιούχης, ophiuchus. *Pyralides*.
- Ophiusa** Ochsenh. Schmett. IV (93), 1816. Ὀφιοῦσσα (Nom. propr.). *Noctuae*.
- Ophiusidi** Guénéé Annal. Soc. franc. 1841. *Ophiusa*. *Noctuae*.
- Ophiussa** Hübn. Cat. (266). 1816. Ὀφιοῦσσα (Nom. propr.). *Noctuae*.
- Ophthalmis** Hübn. Cat. (166). 1816. ὀφθαλμος, oculus. *Chelonarii*.
- Opigena** Boisduv. Ind. (pag. 103). 1840. ὄπις, aspectus; γένος, genus. *Noctuae*.
- Opisthograptis** Hübn. Cat. (292). 1816. ὀπισθίος, posticus; γραπτός, scriptus. *Geometrae*.
- Opisthoxia** Hübn. Cat. (308). 1816. ὀπισθίος, posticus; ὄξυς, acutus. *Geometrae*.
- Oporabia** Steph. Illustr. III (273), 1829. ὀπώρα, autumnus; βία, fortitudo. *Geometrae*.
- Oporinia** Hübn. Cat. (321). 1816. ὀπωρινός, autumnalis. *Geometrae*.
- Oporinia** Hübn. Cat. (387). 1816. ὀπωρινός, autumnalis. *Tortrices*.
- Opostega** Zell. Isis (214), 1839. ὀπός, succus; στέγη, tectum. *Tineae*.
- Oratoscellis** Guénéé Annal. Soc. franc. (pag. 231). 1841. ὀρατός, visibilis; κηλίς, macula. *Noctuae*.
- Orbona** Hübn. Cat. (232). 1816. *Orbona* (Nom. mythol.). *Noctuae*.
- Oreades** Hübn. Cat. (52). 1816. *Oreas*. *Papilionides*.
- Oreas** Oken Lehrb. III, 1 (740). 1815. ὄρειός, monticola. *Papilionides*.
- Oreus** Hübn. Cat. (136). 1816. ὄρειος, monticola. *Sphingides*.
- Orgyia** Ochsenh. Schmett. III (208), 1810. ὀρέγω, porrigo; γυῖον, membrum. *Bombyces*.
- Orgya** Zetterst. Ins. lapp. (926). 1840. — (Vid. *Orgyia*). — *Bombyces*.
- Oria** Hübn. Cat. (240). 1816. ὄρια, confines. *Noctuae*.
- Orneodes** Latr. Préc. d. car. (148). 1796. ὄρνις, avis; εἶδος, aspectus. *Pterophoriti*.
- Orneodides** Herrich-Schäff. Syst. I (pag. 14), 1843. *Orneodes*. *Pterophoriti*.
- Ornithoptera** Boisduv. Voyage (33). 1832. ὄρνις, avis; πτέρον, ala. *Papilionides*.
- Ornix** Treitschke Schmett. IX, 2 (194). 1833. ὄρνιξ, avis. *Tineae*.
- Orontes** Swains. Zool. Ill. 2. Ser. III (125), 1833. Ὀρόντης (Nom. propr.). *Nyctalides*.
- Orophia** Hübn. Cat. (405). 1816. ὀροφίας, tecticola. *Tineae*.
- Orphanos** Hübn. Cat. (306). 1816. ὀρφανός, orphanus. *Geometrae*.
- Orpheides** Hübn. Cat. (86). 1816. ὀρφός, orphus; εἶδος, aspectus. *Papilionides*.

- Orphne** Hübn. Cat. (314). 1816. ὄρφνη, obscuritas. **Geometrae**.
- Orrhodia** Hübn. Cat. (231). 1816. ὀρρόωδία, timor. **Noctuae**.
- Ortholitha** Hübn. Cat. (338). 1816. ὀρθός, rectus; λίθος, lapis. **Geometrae**.
- Orthonama** Hübn. Cat. (331). 1816. ὀρθός, rectus; νᾶμα, rivus. **Geometrae**.
- Orthorinia** Boisduv. Ind. (pag. 56). 1829. ὀρθός, rectus; ῥιν, nasus. **Bombyces**.
- Orthosia** Ochsenh. Schmett. iv (79), 1816. ὀρθός, rectus. **Noctuae**.
- Orthosides** Boisduv. Ind. (pag. 139). 1840. *Orthosia*. **Noctuae**.
- Orthosidi** Guénéé Annal. Soc. franc. viii (473), 1839. *Orthosia*. **Noctuae**.
- Orthostixis** Hübn. Cat. (304). 1816. ὀρθός, rectus; στιζώ, puncto. **Geometrae**.
- Orthotaelia** Steph. Illustr. iv (195), 1834. ὀρθός, rectus; τηλία, labrum. **Tineae**.
- Orthotaenia** Steph. Cat. (gen. 264). 1829. ὀρθός, rectus; ταινία, vitta. **Tortrices**.
- Orthotella** Steph. Cat. (gen. 287). 1829. ὀρθός, rectus; τηλία, labrum. **Tortrices**.
- Ostreophana** Sodoffsky Bull. Mosc. (pag. 19). 1837. ὄστρεον, ostrea; φανή, fulgor. **Pyralides**.
- Ostrinia** Hübn. Cat. (360). 1816. ὄστρεον, ostrea. **Pyralides**.
- Othreis** Hübn. Cat. (264). 1816. ὀθρύεις, asper. **Noctuae**.
- Otosema** Hübn. Cat. (273). 1816. οὖς, auris; σῆμα, signum. **Noctuae**.
- Otus** Hübn. Cat. (142). 1816. ὄτος (Nom. mythol.). **Sphingides**.
- Ourapteryx** Leach Zool. Misc. i (79), 1814. οὐρά, cauda; πτέρυξ, ala. **Geometrae**.
- Oxiceste** Hübn. Cat. (144). 1816. ὄξυς, acutus; κεστός, fimbriatus. **Bombyces**.
- Oxidercia** Hübn. Cat. (340). 1816. ὄξυς, acutus; δέρω, aspicio. **Pyralides**.
- Oxigrapha** Hübn. Cat. (386). 1816. ὄξυς, acutus; γραφή, scriptura. **Tortrices**.
- Oxybella** Hübn. Cat. (407). 1816. ὄξυς, acutus; βέλος, jaculum. **Tineae**.
- Oxylides** Hübn. Cat. (77). 1816. ὄξυς, acutus; εἶδος, aspectus. **Papilionides**.
- Oxypate** Steph. Illustr. iv (234), 1834. ὄξυς, acutus; πάθος, tactus. **Tineae**.
- Oxyptilus** Zell. Isis (765), 1841. ὄξυς, acutus; πτελος, pennæ. **Pterophorii**.
- Oxytenis** Hübn. Cat. (150). 1816. ὄξυς, acutus; τείνω, tendo. **Bombyces**.
- Pachetra** Guénéé Annal. Soc. franc. x (241), 1841. παχύς, crassus; ἦτρον, venter. **Noctuae**.
- Pachynemia** Steph. Cat. (gen. 206). 1829. παχύς, crassus; κνημῖς, ocrea. **Geometrae**.
- Pachyes** Hübn. Cat. (318). 1816. παχύς, crassus. **Geometrae**.
- Pachygastria** Hübn. Cat. (186). 1816. παχύς, crassus; γαστήρ, venter. **Bombyces**.
- Paectes** Hübn. Cat. (248). 1816. παικτής, lusor. **Noctuae**.
- Paedia** Hübn. Cat. (159). 1816. παιδιὰ, lusus. **Bombyces**.
- Paedisca** Treitschke Schmett. viii (188), 1830. παιδίσκη, puella. **Tortrices**.
- Pais** Hübn. Cat. (279). 1816. παῖς, puer. **Noctuae**.
- Palimpsestis** Hübn. Cat. (237). 1816. πάλιν, denuo; ψηστός, tersus. **Noctuae**.
- Palla** Hübn. Cat. (47). 1816. πάλλα, pila. **Papilionides**.

- Palpitae** Hübn. Cat. (352). 1816. *Palpo*. **Pyralides**.
- Palpula** Treitschke Schmett ix, 2 (45). 1833. *Palpum*. **Tineae**.
- Palthis** Hübn. Cat. (342). 1816. *πάλθος*, arcus. **Pyralides**.
- Pammene** Hübn. Cat. (378). 1816. *πάμμηνος*, continuus. **Tortrices**!
- Pamphila** Fabr. in Illig. Mag. vi (287), 1808. *πᾶς*, omnis; *φίλος*, amicus. **Papilionides**.
- Pancalia** Steph. Cat. (gen. 312). 1829. *πᾶς*, totus; *καλός*, pulcher. **Tineae**.
- Panchrysia** Hübn. Cat. (252). 1816. *πᾶς*, totus; *χρυσός*, aurum. **Noctuae**.
- Pandemis** Hübn. Cat. (388). 1816. *πᾶς*, totus; *δέμας*, corpus. **Tortrices**.
- Pandemos** Hübn. Cat. (25). 1816. *πᾶς*, totus; *δῆμος*, populus. **Papilionides**.
- Panemeria** Hübn. Cat. (262). 1816. *πᾶς*, totus; *ἡμέρα*, dies. **Noctuae**.
- Pangrapta** Hübn. Cat. (343). 1816. *πᾶς*, totus; *γραπτός*, scriptus. **Pyralides**.
- Pania** Dalman Analect. (92). 1823. *πανεῖα*, Lupercalia. **Bombyces**.
- Panolis** Hübn. Cat. (214). 1816. *πᾶς*, totus; *ὄλλυμι*, vasto. **Noctuae**.
- Panopea** Hübn. Cat. (39). 1816. *Πανόπη* (Nom. mythol.). **Papilionides**.
- Panoplia** Hübn. Cat. (393). 1816. *πᾶς*, totus; *ὄπλον*, arma. **Tortrices**.
- Panpterotes** Hübn. Cat. (428). 1816. *πᾶς*, totus; *πτερωτής*, alatus. **Pterophorii**.
- Panstegia** Hübn. Cat. (353). 1816. *πᾶς*, totus; *στέγη*, tectum. **Pyralides**.
- Panthea** Hübn. Cat. (203). 1816. *πᾶς*, totus; *θεά*, aspectus. **Noctuae**.
- Panthera** Hübn. Cat. (305). 1816. *Panthera*. **Geometrae**.
- Panthiades** Hübn. Cat. (79). 1816. *πᾶς*, totus; *θειάζω*, sacra obo. **Papilionides**.
- Pantoporia** Hübn. Cat. (43). 1816. *πᾶς*, totus; *πορεία*, iter. **Papilionides**.
- Paonias** Hübn. Cat. (142). 1816. *παός*, obligatus. **Sphingides**.
- Paphia** Fabr. in Illig. Mag. vi (282), 1808. *Παφία* (Nom. {mythol.}). **Papilionides**.
- Papilio** Linn. Syst. nat. i, 2 (744). 1767. *Papilio*. **Papilionides**.
- Papiliones** Dalman Vet. Acad. Handl. (pag. 55). 1816. *Papilio*. **Papilionides**.
- Papilionida** Leach Edinb. Encycl. ix (126), 1815. *Papilio*. **Papilionides**.
- Papilionidae** Leach in Sam. Comp. (234). 1819. *Papilio*. **Papilionides**.
- Papilionides** Latr. Hist. nat. d. Ins. III (387), 1802. *Papilio*. **Lepidoptera**.
- Papilionides** Hübn. Cat. (115). 1816. *Papilio*. **Sphingides**.
- Papilionidi** Boisduv. Ind. (pag. 7). 1829. *Papilio*. **Papilionides**.
- Paracolax** Hübn. Cat. (344). 1816. *παρά*, juxta; *κόλαξ*, adulator. **Pyralides**.
- Paragonia** Hübn. Cat. (292). 1816. *παρά*, juxta; *γωνία*, angulus. **Geometrae**.
- Paragrapha** Sodoffsky Bull. Mosc. (pag. 20). 1837. *παρά*, juxta; *γραφή*, scriptura. **Tortrices**.
- Parallela** Sodoffsky Bull. Mosc. (pag. 17). 1837. *παράλληλος*, parallelus. **Geometrae**.
- Parallella** Hübn. Cat. (269). 1816. *παράλληλος*, parallelus. **Noctuae**.
- Paramesia** Steph. Cat. (gen. 272). 1829. *παρά*, juxta; *μέσος*, medius. **Tortrices**.

- Paramimus** Hübn. Cat. (115). 1816. *παρά*, juxta; *μίμος*, mimus. **Papilionides.**
- Paranthrene** Hübn. Cat. (128). 1816. *παρά*, juxta; *ἀνδρήνη*, vespa. **Sesiae.**
- Parapoynx** Hübn. Cat. (362). 1816. *παρά*, juxta; *πώγξ*, avis species. **Pyralides.**
- Pararga** Hübn. Cat. (59). 1816. *παρά*, juxta; *ἔργον*, opus. **Papilionides.**
- Parascotia** Hübn. Cat. (314). 1816. *παρά*, juxta; *σκότος*, tenebræ. **Geometrae.**
- Parasemia** Hübn. Cat. (181). 1816. *παρά*, juxta; *σῆμα*, signum. **Chelonarii.**
- Parastichtis** Hübn. Cat. (213). 1816. *παρά*, juxta; *στικτός*, punctatus. **Noctuae.**
- Parathyris** Hübn. Cat. (157). 1816. *παρά*, juxta; *θυρίς*, janua. **Bombyces.**
- Parides** Hübn. Cat. (87). 1816. *παρείδω*, negligo. **Papilionides.**
- Parnassides** Hübn. Cat. (90). 1816. *Parnassus*. **Papilionides.**
- Parnassii** Fabr. Entom. Syst. III, 1 (181) 1793. *Parnassius*. **Papilionides.**
- Parnassius** Latr. Gen. Crust. et Ins. IV (202), 1809. *Parnassus*. **Papilionides.**
- Parrhasius** Hübn. Cat. (79). 1816. *Παρθάσιος* (Nom. propr.). **Papilionides.**
- Parthenos** Hübn. Cat. (38). 1816. *παρθένος*, virgo. **Papilionides.**
- Pavonia** Hübn. Cat. (157). 1816. *Pavonius*. **Bombyces.**
- Pavonia** Latr. Fam. nat. 1825. *Pavonius*. **Papilionides.**
- Pechipogon** Hübn. Cat. (344). 1816. *πῆχυς*, cubitus; *πώγων*, barba. **Pyralides.**
- Pediasia** Hübn. Cat. (365). 1816. *πεδιάσιος*, incola planitiei. **Pyralides.**
- Peleus** Swains. Zool. III. 2. Ser. II (75), 1831. *Πηλεὺς* (Nom. mythol.). **Papilionides.**
- Pellonia** Duponch. Hist. nat. IV (109), 1829. *πελλός*, nigro-cæruleus. **Geometrae.**
- Pelochyta** Hübn. Cat. (172). 1816. *πηλός*, lutum; *χυτός*, fusus. **Bombyces.**
- Pelosia** Hübn. Cat. (165). 1816. *πελός*, atro-cinereus. **Chelonarii.**
- Pelurga** Hübn. Cat. (335). 1816. *πηλός*, lutum; *ἔργον*, opus. **Geometrae.**
- Pempella** Hübn. Cat. (369). 1816. *πέμπελος*, garrulus. **Pyralides.**
- Pendina** Treitschke Schmett. VII (227), 1829. — (Vid. **Penthina**). — **Tortrices.**
- Pendulae** Boisduv. Ind. (pag. 15). 1840. *Pendulus*. **Papilionides.**
- Penthina** Treitschke Schmett. VIII (21), 1830. *πένθος*, luctus. **Tortrices.**
- Penthophera** Germ. Bombyc. I, 1813. *πένθος*, luctus; *φέρω*, fero. **Bombyces.**
- Peplia** Hübn. Cat. (20). 1816. *πέπλος*, pallium. **Papilionides.**
- Pepliphorus** Hübn. Cat. (71). 1816. *πέπλος*, pallium; *φορός*, ferens. **Papilionides.**
- Perasia** Hübn. Cat. (208). 1816. *πέρασις*, transitus. **Noctuae.**
- Perconia** Hübn. Cat. (296). 1816. *πέρκος*, nigrescens. **Geometrae.**
- Pericallia** Hübn. Cat. (182). 1816. *περικαλλής*, pulcherrimus. **Chelonarii.**
- Pericopsis** Hübn. Cat. (175). 1816. *περικοπή*, circumcisio. **Chelonarii.**
- Peridea** Steph. Cat. (gen. 46). 1829. *περιδείης*, valde timidus. **Bombyces.**
- Peridroma** Hübn. Cat. (227). 1816. *περιδρομος*, rotatio. **Noctuae.**

- Peridromia** Boisduv. Suit. Buff. I (tab. 7, C), 1836. περιδρομος, rotatio. **Papilionides.**
- Péridromides** Boisduv. Suit. Buff. I (164), 1836. *Peridromia*. **Papilionides.**
- Perilypa** Hübn. Cat. (372). 1816. περιλυπος, valde tristis. **Pyralides.**
- Perinephela** Hübn. Cat. (357). 1816. πέρι, super; νεφέλη, nubes. **Pyralides.**
- Periphanes** Hübn. Cat. (247). 1816. περιφανής, clarus. **Noctuae.**
- Periphoba** Hübn. Cat. (187). 1816. περίφοβος, valde timens. **Bombyces.**
- Perizoma** Hübn. Cat. (327). 1816. περιζωμα, cingulum. **Geometrae.**
- Peronea** Curt. Brit. ent. I (16), 1824. περόνη, pessulus. **Tortrices.**
- Perophora** Harris Ins. of Massachus. (299). 1841. πήρα, pera; φορός, ferens. **Bombyces.**
- Perrhybris** Hübn. Cat. (91). 1816. πέρι, super; ὕβρις arrogantia. **Papilionides.**
- Petasia** Steph. Cat. (gen. 45). 1829. πέτασος, pileus. **Bombyces.**
- Petavia** Horsf. Lepidopt. Ins. (pl. 2. f. 1) 1828. **Papilionides.**
- Petrophorae** Hübn. Cat. (332). 1816. πέτρα, petra; φορός, ferens. **Geometrae.**
- Phaedra** Horsf. Lepidopt. Ins. (129). 1829. φαιδρός, fulgens. **Papilionides.**
- Phaegorista** Boisduv. Suit. Buff. I (tab. 10, B), 1836. φαῖος, brunneus; **Bombyces.**
- Phaeochlaena** Hübn. Cat. (176). 1816. φαῖος, brunneus; χλαῖνα, pallium. **Chelonarii.**
- Phaeocyma** Hübn. Cat. (275). 1816. φαῖος, brunneus; κύμα, unda. **Noctuae.**
- Phakellura** Guild. in Westw. Mod. Classif. Ins. II (401), 1840. φάκελλος, fascis; οὐρά, cauda. **Pyralid.**
- Phalacropterix** Hübn. Cat. (399). 1816. φαλακρόν, calvus; πτέρυξ, ala. **Tineae.**
- Phalaena** Linn. Syst. nat. I, 2 (808). 1767. φάλαινα, phalæna. **Lepidoptera.**
- Phalaenariae** Zetterst. Ins. lapp. (889). 1840. *Phalæna*. **Geometrae.**
- Phalaenidae** Leach in Sam. Comp. (252). 1819. *Phalæna*. **Geometrae.**
- Phalaenides** Leach Edinb. Encycl. IX (134), 1815. *Phalæna*. **Geometrae.**
- Phalaenites** Latr. Hist. nat. d. Ins. III (411), 1802. *Phalæna*. **Geometrae.**
- Phalaenoidea** Gravenh. Vergl. Zool. (167). 1843. *Phalæna*. **Geometrae.**
- Phalaenoidi** Guénée Annal. Soc. franc. (217). 1841. *Phalæna*. **Noctuae.**
- Phalera** Hübn. Cat. (147). 1816. φαληρός, spumousus. **Bombyces.**
- Phalerati** Linn. Syst. nat. I, 2 (744). 1767. *Phalera*. **Papilionides.**
- Phalonia** Hübn. Cat. (393). 1816. φαλός, politus. **Tortrices.**
- Phanessa** Sodoffsky Bull. Mosc. 1837. φάνης, sol. **Papilionides.**
- Phanus** Hübn. Cat. (114). 1816. φανός, laterna. **Papilionides.**
- Pharetra** Hübn. Cat. (202). 1816. φαρέτρα, pharetra. **Noctuae.**
- Pharmacis** Hübn. Cat. (199). 1816. φαρμακίς, venefica. **Bombyces.**
- Phasiane** Duponch. Hist. nat. IV (109), 1829. φασιανός, phasianus. **Geometrae.**
- Phasis** Hübn. Cat. (73). 1816. φάσις, apparitio. **Papilionides.**
- Phemiades** Hübn. Cat. (112). 1816. φημίζω, loquor. **Papilionides.**

- Pheosia** Hübn. Cat. (145). 1816. φαιώς, brunneus. **Bombyces.**
- Phiaris** Hübn. Cat. (381). 1816. φιαρός, fulgens. **Tortrices.**
- Phibalapteryx** Steph. Cat. (gen. 200). 1829. φίβαλος, gracilis; πτέρυξ, ala. **Geometrae.**
- Phibalocera** Steph. Cat. (gen. 285). 1829. φίβαλος, gracilis; κέρασ, cornu. **Tineae.**
- Phiciodae** . . . — (Vid. **Phyciodae**). — **Papilionides.**
- Phigalia** Duponch. Hist. nat. iv (106), 1829. φεύγω, fugio; ἄλιος, errans. **Geometrae.**
- Philalcea** Steph. Illustr. iv (113), 1834. φίλος, amicus; ἀλκή, fortitudo. **Tortrices.**
- Philampelus** Harris in Sillim. Am. Journ. xxxvi, 1839. φίλος, amicus; ἄμπελος, vitus. **Sphingid.**
- Philedone** Hübn. Cat. (389). 1816. φίλος, amicus; ἡδόνη, voluptas. **Tortrices.**
- Philereme** Hübn. Cat. (330). 1816. φίλος, amicus; ἔρημος, desertum. **Geometrae.**
- Philobia** Duponch. Hist. nat. iv (105), 1829. φίλος, amicus; βία, fortitudo. **Geometrae.**
- Philopyra** Guénéé Annal. Soc. franc. vii (116), 1837. φίλος, amicus; πῦρ, ignis. **Noctuae.**
- Phlebodes** Hübn. Cat. (107). 1816. φλεβώδης, venosus. **Papilionides.**
- Phlegethontius** Hübn. Cat. (140). 1816. Φλεγέδων (Nom. mythol.). **Sphingides.**
- Phloeophila** Duponch. Hist. nat. vi (19), 1834. φλοιός, cortex; φίλη, amica. **Tortrices.**
- Phlogophora** Treitschke Schmett. v (1), 1825. φλόξ, flamma; φορός, ferens. **Noctuae.**
- Phlyctaenia** Hübn. Cat. (359). 1816. φλύκταινα, pustula. **Pyralides.**
- Phoberia** Hübn. Cat. (267). 1816. φοβέριος, terribilis. **Noctuae.**
- Phobetron** Hübn. Cat. (398). 1816. φόβητρον, terriculum. **Tortrices.**
- Phocides** Hübn. Cat. (103). 1816. Phocis (Nom. propr.). **Papilionides.**
- Phoebides** Hübn. Cat. (98). 1816. Phoebus (Nom. mythol.). **Papilionides.**
- Phorcis** Hübn. Cat. (62). 1816. φορκίς, cocles. **Papilionides.**
- Phorodesma** Boisduv. Ind. (pag. 179). 1840. φορός, ferens; δέσμη, fascis. **Geometrae.**
- Phosphilae** Hübn. Cat. (208). 1816. φῶς, lumen; φίλη, amica. **Noctuae.**
- Phostria** Hübn. Cat. (130). 1816. φωστήρ, lumen. **Sphingides.**
- Phoxopteris** Treitschke Schmett. vii (232), 1829. φόξος, acutus; πτερόν, ala. **Tortrices.**
- Phoxopteryx** Sodoffsky Bull. Mosc. (pag. 20). 1837. φόξος, acutus; πτέρυξ, ala. **Tortrices.**
- Phragmatobia** Steph. Cat. (gen. 71). 1829. φράγμα, sepes; βιώω, vivo. **Chelonarid.**
- Phricodia** Hübn. Cat. (186), 1816. φρικώδης, horribilis. **Bombyces.**
- Phrietia** Hübn. Cat. (255). 1816. φρικτός, horribilis. **Noctuae.**
- Phrygionis** Hübn. Cat. (307). 1816. φρυγιών, limbolarius. **Geometrae.**
- Phryxus** Hübn. Cat. (137). 1816. φρύξ, Phryx (Nom. propr.). **Sphingides.**
- Phtheochroa** Steph. Cat. (gen. 282). 1829. φθίω, corrumpo; χροά, color. **Tortrices.**
- Phycia** Oken Lehrb. iii, 1 (654). 1815. φυκίς, phoca. **Tineae.**
- Phycidea** Zell. Isis (178), 1839. φυκίς, phoca; ἰδέα, aspectus. **Tineae.**
- Phyclodes** Hübn. Cat. (29). 1816. φυκιώδης, fucosus. **Papilionides.**

- Phycis** Fabr. Supplem. (420). 1798. *φυκίς*, phoca. **Pyralides.**
- Phycita** Curt. Brit. ent. v (239), 1828. *φυκίς*, phoca. **Pyralides.**
- Phycoma** Hübn. Cat. (258). 1816. *φῦκος*, fucus. **Noctuae.**
- Phygas** Treitschke Schmett. ix, 2 (73). 1833. *φυγάς*, profugus. **Tineae.**
- Phyllodes** Boisduv. Voyage (246). 1832. *φυλλώδης*, foliiformis. **Noctuae?**
- Phyllodesma** Hübn. Cat. (190). 1816. *φύλλον*, folium; *δέσμη*, fascis. **Bombyces.**
- Phyllometra** Boisduv. Ind. (193). 1840. *φύλλον*, folium; *μέτρον*, mensura. **Geometrae.**
- Phyllonorycteres** Hübn. Cat. (421). 1816. *φύλλον*, folium; *ὄρυκτις*, fossor. **Tineae.**
- Phyllophasis** Blanch. Hist. n. d. Ins. iii (447), . . . *φύλλον*, folium; *φάσις*, apparitio. **Papilionid.**
- Phytometra** Steph. Cat. (gen. 151). 1829. *φυτόν*, planta; *μέτρον*, mensura. **Noctuae.**
- Phytonia** Sodoffsky Bull. Mosc. (17). 1837. *φυτόν*, planta. **Geometrae.**
- Pierides** Boisduv. Suit. Buff. i (402), 1836. *Pieris*. **Papilionides.**
- Pieris** Schrank Faun. boic. ii, 1 (152). 1801. *Πειρίς* (Nom. mythol.). **Papilionides.**
- Pinaris** Hübn. Cat. (411). 1816. *πιναρός*, immundus. **Tineae.**
- Pithecopis** Horsf. Lepidopt. Ins. (pl. 1. f. 2). 1828. *πίθηξις*, simia; *ὄψ*, vultus. **Papilionides.**
- Placodes** Boisduv. Ind. (pag. 129). 1840. *πλακώδης*, planus. **Noctuae.**
- Plagodis** Hübn. Cat. (294). 1816. *πλάγιος*, obliquus; *ὄδός*, dens. **Geometrae.**
- Plastenis** Boisduv. Ind. (pag. 93). 1840. *Plastes*. **Noctuae.**
- Plateia** Hübn. Cat. (187). 1816. *πλατύς*, latus. **Bombyces.**
- Platyja** Hübn. Cat. (268). 1816. *πλατύς*, latus. **Noctuae.**
- Platyomidae** Duponch. Hist. nat. vi (5), 1834. *πλατύς*, latus; *ὄμος*, humerus. **Tortrices.**
- Platypterices** Hübn. Cat. (148). 1816. *Platypteryx*. **Bombyces.**
- Platyptericida** Leach Edinb. Encycl. ix (134), 1815. *Platypteryx*. **Bombyces.**
- Platypteridae** Steph. Cat. (fam. 16). 1829. *Platypteryx*. **Bombyces.**
- Platypteryx** Laspeyres Neue Schr. d. nat. Ges. iv (20), 1803. *πλατύς*, latus; *πτέρουξις*, ala. **Bombyces.**
- Platyptilla** Hübn. Cat. (429). 1816. *πλατύς*, latus; *πίλον*, pluma. **Pterophorid.**
- Platyptillus** Zell. Isis (764), 1841. *πλατύς*, latus; *πίλον*, pluma. = **Platyptilla.** — **Pterophorid.**
- Plebeji** Linn. Syst. nat. 1758. *Plebs*. **Papilionides.**
- Plemyria** Hübn. Cat. (327). 1816. *πλημύρα*, fluxus. **Geometrae.**
- Plemyrie** Hübn. Cat. (334). 1816. *πλημύρα*, fluxus. **Geometrae.**
- Plerocymia** Hübn. Cat. (330). 1816. *πλήρης*, plenus; *κύμα*, unda. **Geometrae.**
- Pleurota** Hübn. Cat. (406). 1816. *πλευρόν*, latus; *οὔς*, auris. **Tineae.**
- Ploseria** Boisduv. Ind. (pag. 190). 1840. *πλόος*, navigatio; *σῆρ*, bombyx. **Geometrae.**
- Plusia** Ochsenh. Schmett. iv (89), 1816. *πλούσιος*, dives. **Noctuae.**
- Plusiae** Hübn. Cat. (249). 1816. *Plusia*. **Noctuae.**
- Plusides** Boisduv. Ind. (pag. 157). 1840. *Plusia*. **Noctuae.**

- Plusia** Guénéé Annal. Soc. franc. 1841. *Plusia*. **Noctuae.**
- Plutella** Schrank Faun. boic. II, 2 (169). 1802. πλοῦτος, divitiæ. **Tineae.**
- Podalirius** Swains. Zool. III. 2. Ser. III (105), 1833. Ποδάλειριος (Nom. mythol.). **Papilionides.**
- Pocella** Schrank Faun. boic. II, 2 (157). 1802. ποικίλος, variegatus. **Noctuae.**
- Pocilocampa** Steph. Cat. (gen. 52). 1829. ποικίλος, variegatus; κάμψη, eruca. **Bombyces.**
- Pocillochroma** Steph. Cat. (gen. 266). 1829. ποικίλος, variegatus; χρώμα, color. **Tortrices.**
- Pocillophasia** Steph. Illustr. III (314), 1829. ποικίλος, variegatus; φάσις, apparitio. **Geometrae.**
- Pocilloptilia** Hübn. Cat. (427). 1816. ποικίλος, variegatus; πτελον, ala. **Tineae.**
- Pocilosoma** Hübn. Cat. (126). 1816. ποικίλος, variegatus; σῶμα, corpus. **Zygaenides.**
- Pogonitis** Sodoffsky Bull. Mosc. (pag. 18). 1837. πωγωνίτις, barbata. **Pyralides.**
- Polia** Ochsenh. Schmett. IV (73), 1816. πολῖος, griseus. **Noctuae.**
- Poliae** Hübn. Cat. (210). 1816. *Polia*. **Noctuae.**
- Polychrysia** Hübn. Cat. (251). 1816. πολὺς, multus; χρῶμα, aurum. **Noctuae.**
- Polydesma** Boisduv. Faun. Madag. (108). 1833. πολὺς, multus; δέσμη, ligamentum. **Noctuae.**
- Polydorus** Swains. Zool. III. 2. Ser. III (101), 1833. Πολύδωρος (Nom. mythol.). **Papilionides.**
- Polygonia** Hübn. Cat. (36). 1816. πολὺς, multus; γωνία, angulus. **Papilionides.**
- Polygrammate** Hübn. Cat. (203). 1816. πολὺς, multus; γράμμα, littera. **Noctuae.**
- Polymixis** Hübn. Cat. (205). 1816. πολὺς, multus; μίξις, mixtio. **Noctuae.**
- Polyommatus** Latr. Hist. nat. d. Ins. XIV (116), 1805. πολὺς, multus; ὄμμα, oculus. **Papilionid.**
- Polyphaenis** Boisduv. Ind. (pag. 128). 1840. πολὺς, multus; φαίνω, monstro. **Noctuae.**
- Polyphasia** Steph. Illustr. III (227), 1829. πολὺς, multus; φάσις, apparitio. **Geometrae.**
- Polyploca** Hübn. Cat. (237). 1816. πολὺς, multus; πλοκή, connexio. **Noctuae.**
- Polypogon** Schrank Faun. boic. II, 2 (161). 1802. πολὺς, multus; πώγων, barba. **Pyralides.**
- Polyptychus** Hübn. Cat. (141). 1816. πολὺς, multus; πτυχή, plicatura. **Sphingides.**
- Polystichtis** Hübn. Cat. (18). 1816. πολὺς, multus; στικτός, punctatus. **Papilionides.**
- Pomeridiana** Steph. Cat. 1829. *Post*; *Meridies*. **Lepidoptera.**
- Pontia** Fabr. in Illig. Mag. VI (283), 1808. *Pontus*. **Papilionides.**
- Porpe** Hübn. Cat. (373). 1816. πόρπη, spinter. **Tortrices.**
- Porphyria** Hübn. Cat. (256). 1816. πορφύρα, purpura. **Noctuae.**
- Porphyritis** Hübn. Cat. (349). 1816. πορφυρίτις, purpuriformis. **Pyralides.**
- Porrectaria** Haworth Lepid. Brit. . . . *Porrectus*. **Tineae.**
- Porthesia** Steph. Cat. (gen. 66). 1829. πόρθησις, vastatio. **Chelonarii.**
- Porthetria** Hübn. Cat. (160). 1816. πορθήτωρ, vastator. **Bombyces.**
- Potamides** Hübn. Cat. (46). 1816. ποταμός, fluvius. **Papilionides.**
- Prays** Hübn. Cat. (413). 1816. πρᾶς, humanus. **Tineae.**
- Precis** Hübn. Cat. (33). 1816. *Preces*. **Papilionides.**

- Prepona** Boisduv. Suit. Buff. 1 (tab. 3, B), 1836. *πρέπον*, decorum. **Papilionides.**
- Priamides** Hübn. Cat. (87). 1816. *Πριάμος* (Nom. propr.). **Papilionides.**
- Prionapteryx** Steph. Illustr. iv (316), 1834. *πρίων*, serra; *a* priv.; *πτέρυξ*, ala. **Tineae.**
- Prionia** Hübn. Cat. (151). 1816. *πρίων*, serra, **Bombyces.**
- Procris** Fabr. in Illig. Mag. vi (289), 1808. *Πρόκρις* (Nom. mythol.). **Zygaenides.**
- Procus** Oken Lehrb. iii, 1 (683). 1815. *Procus*. **Noctuae.**
- Proserpinus** Hübn. Cat. (132). 1816. *Proserpo*. **Sphingides.**
- Proteides** Hübn. Cat. (105). 1816. *Proteus*. **Papilionides.**
- Protesilaus** Swains. Zoll. Ill. 2. Ser. iii (93), 1832. *Πρωτεσίλαος* (Nom. propr.). **Papilionides.**
- Prothymia** Hübn. Cat. (282). 1816. *προθυμία*, fervor. **Noctuae.**
- Protogonius** Hübn. Cat. (100). 1816. *πρώτος*, primus; *γένος*, genus. **Papilionides.**
- Psammotis** Hübn. Cat. (350). 1816. *ψάμμος*, sabulum; *οἶς*, auris. **Pyralides.**
- Pscadia** Hübn. Cat. (412). 1816. *ψεκάδιον*, guttula. **Tineae.**
- Psednothrix** Hübn. Cat. (320). 1816. *ψεδνός*, tenuis; *θρίξ*, capilla. **Geometrae.**
- Pseudobombyces** Hübn. Text z. d. Kupf. (pag. 7). 1796. *ψεύδος*, falsus; *βόμβυξ*, bombyx. **Pyralid.**
- Pseudobombycini** Boisduv. Ind. (pag. 54). 1829. *ψεύδος*, falsus; *βόμβυξ*, bombyx. **Noctuae.**
- Pseudogeometrae** Hübn. Text z. d. Kupf. (pag. 1). 1796. *ψεύδος*; *γεωμέτρης*, geometres. **Pyralid.**
- Pseudoipes** Hübn. Cat. (395). 1816. *ψεύδος*, falsus; *πούς*, pes. **Tortrices.**
- Pseudomya** Hübn. Cat. (124). 1816. *ψεύδος*, falsus; *μύια*, musca. **Zygaenides.**
- Pseudonoctuae** Hübn. Text z. d. Kupf. (pag. 11). 1796. *ψεύδος*, falsus; *Noctua*. **Pyralides.**
- Pseudopanthera** Hübn. Cat. (295). 1816. *ψεύδος*, falsus; *Panthera*. **Geometrae.**
- Pseudosphex** Hübn. Cat. (127). 1816. *ψεύδος*, falsus; *σφήξ*, vespa. **Sesiae.**
- Pseudoterpna** Hübn. Cat. (284). 1816. *ψεύδος*, falsus; *τερπνός*, jucundus. **Geometrae.**
- Pseudotomia** Steph. Cat. (gen. 254). 1829. *ψεύδος*, falsus; *τόμη*, incisura. **Tortrices.**
- Psychotoc** Boisduv. Monogr. Zyg. (129). 1829. *Psyche*. **Zygaenides.**
- Psilura** Steph. Cat. (gen. 60). 1829. *ψιλός*, tenuis; *οὐρά*, cauda. **Chelonarii.**
- Psithyros** Hübn. Cat. (132). 1816. *ψιθύρος*, calumniator. **Sphingides.**
- Psodos** Treitschke Schmett. vi, 2 (254). 1828. *σποδός*, cinis. **Geometrae.**
- Psoidos** Treitschke Schmett. v, 2 (434). 1825. *σποδός*, cinis. **Geometrae.**
- Psyche** Linn. Syst. nat. 1. ed. 1735. *ψυχή*, anima. **Bombyces.**
- Psyche** Schrank Faun. boic. ii, 1 (156). 1801. *ψυχή*, anima. **Bombyces.**
- Psychidae** Boisduv. Ind. (pag. 44). 1829. *Psyche*. **Bombyces.**
- Psychides** Boisduv. Ind. (pag. 78). . . . *Psyche*. **Bombyces.**
- Psychophora** Steph. Cat. (gen. 161). 1829. *ψύχος*, frigus; *φορός*, patiens. **Geometrae.**
- Psylla** Germ. Bombyc. 1 (14), 1811. *ψύλλα*, pulex. **Bombyces.**
- Pterogon** Boisduv. Ind. (pag. 32). 1829. *πτερόν*, ala; *γωνός*, angulus. **Sphingides.**

- Pterophorae** Hübn. Cat. (429). 1816. *Pterophorus*. **Pterophorii.**
- Pterophoridae** Zell. Isis (755), 1841. *Pterophorus*. **Pterophorii.**
- Pterophorides** Zetterst. Ins. lapp. (892). 1840. *Pterophorus*. **Pterophorii.**
- Pterophorii** Latr. Hist. nat. d. Ins. III (418), 1802. *Pterophorus*. **Pterophorii.**
- Pterophorites** Latr. Gen. Crust. et Ins. IV (192), 1809. *Pterophorus*. **Pterophorii.**
- Pterophorus** Geoffr. Hist. d. Ins. II (90), 1764. πτερόν, ala; φορός, ferens. **Pterophorii.**
- Pterostoma** Germ. Bombyc. II (42), 1813. πτερόν, ala; στόμα, os. **Bombyces.**
- Pterurus** Scop. Intr. Hist. nat (433), 1777. πτερόν, ala; ούρα, cauda. **Papilionides.**
- Ptilodontes** Hübn. Cat. (145). 1816. πτερον, pluma; ὄδων, dens. **Bombyces.**
- Ptilodontis** Steph. Cat. (gen. 42). 1829. πτερον, pluma; ὄδων, dens. **Bombyces.**
- Ptilophora** Steph. Cat. (gen. 43). 1829. πτερον, pluma; φορός, ferens. **Bombyces.**
- Ptilorhina** Zetterst. Ins. lapp. (925). 1840. πτερον, pluma; ῥιν, nasus. **Bombyces.**
- Ptycholoma** Steph. Illustr. IV (pag. 141), 1834. πτυχή, plicatura; λῶμα, timbria. **Tortrices.**
- Ptychopoda** Steph. Cat. (gen. 220). 1829. πτυχή, plicatura; ποῦς, pes. **Geometrae.**
- Pycetis** Hübn. Cat. (309). 1816. πυκτις, tabula. **Geometrae.**
- Pygaera** Ochsenh. Schmett. III (224), . . . πυγή, anus; αἶρω, levo. **Bombyces.**
- Pygmaena** Boisduv. Ind. (pag. 240). 1840. πυγμαῖος, pygmæus. **Geometrae.**
- Pyralida** Leach Edinb. Encycl. IX (135), 1815. *Pyralis*. **Pyralides.**
- Pyralidae** Leach in Sam. Comp. (254). 1819. *Pyralis*. **Pyralides.**
- Pyralides** Linn. Syst. nat. 1758. *Pyralis*. **Pyralides.**
- Pyralidiformia** Schrank Faun. boic. II, 2 (161). 1802. *Pyralis*; *Forma*. **Pyralides.**
- Pyralis** Schrank Faun. boic. II, 1 (pag. 155). 1801. Πυραλῖς (*Nom. propr.*). **Pyralides.**
- Pyralites** Latr. Gen. Crust. et Ins. IV (192), 1809. *Pyralis*. **Pyralides.**
- Pyrameis** Hübn. Cat. (33). 1816. πυράμη, falx. **Papilionides.**
- Pyrausta** Schrank Faun. boic. II, 2 (163). 1802. *Pyrausta*. **Pyralides.**
- Pyrgus** Hübn. Cat. (109). 1816. πύργος, turris. **Papilionides.**
- Pyrinia** Hübn. Cat. (294). 1816. πυρίνιον, nuculus. **Geometrae.**
- Pyrois** Hübn. Cat. (208). 1816. πυρόεις, igneus. **Noctuae.**
- Pyronia** Hübn. Cat. (58). 1816. πυρόν, igniarium. **Papilionides.**
- Pyrophila** Steph. Cat. (gen. 100). 1829. πῦρ, ignis; φίλη, amica. **Noctuae.**
- Pyropteron** Newm. Ent. Mag. 1833. πῦρ, ignis; πτερόν, ala. **Sestiae.**
- Pyrrhia** Hübn. Cat. (233). 1816. πυρόος, igneus. **Noctuae.**
- Pyrrhogyra** Hübn. Cat. (43). 1816. πυρόος, igneus; γυρός, gyrus. **Papilionides.**
- Pyrrhopyge** Hübn. Cat. (103). 1816. πυρόος, igneus; πυγή, anus. **Papilionides.**
- Pythonides** Hübn. Cat. (111). 1816. πύθων, python; εἶδος, forma. **Papilionides.**
- Raphia** Hübn. Cat. (212). 1816. ῥαφή, sutura. **Noctuae.**

- Rhabdophana** Sodoffsky Bull. Mosc. 1837. *ράβδος*, virga; *φανός*, apparens. **Noctuae.**
- Rhabdosia** Hübn. Cat. (192). 1816. *ράβδος*, virga. **Bombyces.**
- Rhacodia** Hübn. Cat. (384). 1816. *ρακώδης*, laceratus. **Tortrices.**
- Rhescynthis** Hübn. Cat. (156). 1816. *ρήσσω*, lacero; . . . **Bombyces.**
- Rhetus** Swains. Zool. Ill. 2. Ser. I (33), 1829. *ρητός*, dictus. **Papilionides.**
- Rheumapterae** Hübn. Cat. (325). 1816. *ρέυμα*, fluxio; *περὸν*, ala. **Geometrae.**
- Rhinosia** Treitschke Schmett. ix (2), 1833. *ρινός*, cutis. **Tineae.**
- Rhipheus** Swains. Zool. Ill. 2 Ser. III (125), 1833. *ρίφη*, jactus. **Nyctalideae.**
- Rhipidophorae** Hübn. Cat. (431). 1816. *ρίπις*, locus; *φορός*, ferens. **Pterophoriti.**
- Rhizoltha** Curt. Ent. Mag. I (189), 1838. *ρίζα*, radix; *λίθος*, lapis. **Noctuae.**
- Rhodogastria** Hübn. Cat. (172). 1816. *ρόδον*, rosa; *γαστήρ*, venter. **Bombyces.**
- Rhodostrophia** Hübn. Cat. (300). 1816. *ρόδον*, rosa; *στροφή*, rotatio. **Geometrae.**
- Rhogalia** Hübn. Cat. (396). 1816. *ρωγαλέος*, fissus. **Tortrices.**
- Rhopalocera** Boisduv. Ind. (pag. 1). 1840. *ρόπαλον*, clava; *κέρας*, cornu. **Papilionides.**
- Rhyacia** Hübn. Cat. (210). 1816. *ρύαξ*, fluxio. **Noctuae.**
- Rhyacionia** Hübn. Cat. (379). 1816. *ρύαξ*, fluxio. **Tortrices.**
- Rhyparia** Hübn. Cat. (182). 1816. *ρύπαρός*, sordidus. **Chelonarii.**
- Rhyparia** Hübn. Cat. (305). 1816. *ρύπαρός*, sordidus. **Geometrae.**
- Rhytia** Hübn. Cat. (264). 1816. *ρύτις*, ruga. **Noctuae.**
- Roesella** Hübn. Cat. (397). 1816. Dic. ROESEL. **Tortrices.**
- Roesslerstammia** Zell. Isis (202), 1839. Dic. FISCHER V. ROESSLERSTAMM. **Tineae.**
- Romaleosoma** Blanch. Hist. nat. d. Ins. III (448), . . . *ρωμαλέος*, fortis; *σῶμα*, corpus. **Papilion.**
- Roxana** Steph. Illustr. iv (118), 1834. *ρώξ*, fissura. **Tortrices.**
- Rumia** Duponch. Hist. nat. iv (103), 1829. *Rumia* (Nom. mythol.). **Geometrae.**
- Rurales** Linn. Syst. nat. 1758. *Ruralis*. **Papilionides.**
- Ruralia** Gravenh. Vergl. Zool. (169). 1843. *Ruralis*. **Papilionides.**
- Rusina** Steph. Cat. (gen. 90). 1829. *ρούσιος*, rufus. **Noctuae.**
- Saccofora** Sodoffsky Bull. Mosc. 1837. *σάκκος*, saccus; *φορός*, ferens. **Bombyces.**
- Saccophora** Harris in Newm. Entomolog. (99). 1841. *σάκκος*, saccus; *φορός*, ferens. **Bombyces.**
- Sais** Hübn. Cat. (10). 1816. *Σαῖς* (Nom. propr.). **Papilionides.**
- Salacia** Boie Isid. Annus (pag. 179). 1841. *Salacia* (Nom. propr.). **Noctuae.**
- Salamis** Boisduv. Faun. Madag. (46). 1833. *Σαλαμῖς* (Nom. propr.). **Papilionides.**
- Saliae** Hübn. Cat. (339). 1816. *σαλεύω*, quatio. **Geometrae.**
- Salpinx** Hübn. Cat. (156). 1816. *σαλπινγίς*, salpinx. **Bombyces.**
- Samia** Hübn. Cat. (156). 1816. *Samius*. **Bombyces.**
- Sarodria** Sodoffsky Bull. Mosc. (pag. 18). 1837. *σάρωθρον*, scoræ. **Tortrices.**

- Sarrothripa** Duponch. Hist. nat. vi (44), 1834. *σάρρον*, scopæ; *θρίψ*, thrips. **Tortrices.**
- Sarrothripus** Curt. Brit. ent. i (29), 1824. *σάρρον*, scopæ; *θρίψ*, thrips. **Tortrices.**
- Saturnia** Schrank Faun. boic. ii, 1 (149). 1802. *Saturnia* (Nom. propr.). **Bombyces.**
- Saturniadae** Harris Ins. of Massachus. (276). 1841. *Saturnia*. **Bombyces.**
- Saturnides** Boisduv. Icon. ii (170), 1834. *Saturnia*. **Bombyces.**
- Satyri** Fabr. Ent. Syst. iii, 1 (214), 1793. *Satyrus*. **Papilionides.**
- Satyrides** Boisduv. Icon. i (128), 1832. *Satyrus*. **Papilionides.**
- Satyrus** Latr. Encycl. méthod. ix (pag. 11), 1819. *Σάτυρος* (Nom. mythol.). **Papilionides.**
- Scardia** Treitschke Schmett. viii (291), 1830. *σκαίρω*, quatio. **Tineae.**
- Schidax** Hübn. Cat. (315). 1816. *σχίδαξ*, festuca. **Geometrae.**
- Schiffermülleria** Hübn. Cat. (421). 1816. Dic. SCHIFFERMÜLLER. **Tineae.**
- Schlinia** Hübn. Cat. (282). 1816. *σχίνος*, schinus. **Noctuae.**
- Schistostege** Hübn. Cat. (336). 1816. *σχιστός*, fissus; *στέγη*, tectum. **Geometrae.**
- Schizura** Doubleday in Newm. Entomolog. (59). 1841. *σχίζω*, fido; *οὐρά*, cauda. **Bombyces.**
- Schoenis** Hübn. Cat. (28). 1816. *σχοίνος*, juncus. **Papilionides.**
- Schoinophaga** Sodoffsky Bull. Mosc. (pag. 20). 1837. *σχοίνος*, juncus; *φάγος*, edens. **Pyralides.**
- Schrankia** Hübn. Cat. (345). 1816. Dic. SCHRANK. **Pyralides.**
- Schreckensteina** Hübn. Cat. (419). 1816. Dic. SCHRECKENSTEIN. **Tineae.**
- Sciadiae** Hübn. Cat. (312). 1816. *Sciadum*. **Geometrae.**
- Sciaphila** Treitschke Schmett. vii (233), 1829. *σκιά*, umbra; *φιλη*, amica. **Tortrices.**
- Scirpophaga** Treitschke Schmett. ix, 1 (55). 1832. *Scirpus*; *φάγος*, edens. **Pyralides.**
- Scodiona** Boisduv. Ind. (pag. 185). 1840. *σκοιδιον*, umbella. **Geometrae.**
- Scoliopteryx** Germ. Bomb. i (14), 1811. *σκολωός*, curvus; *πτέρυξ*, ala. **Noctuae.**
- Scolitantides** Hübn. Cat. (68). 1816. *σκολιός*, curvus; *άνθος*, flos. **Papilionides.**
- Scopelodes** Westw. in Dunc. Nat. Libr. xxxvii (222), 1841. *σκόπελος*, scopulus; *εἶδος*, aspectus. **Tineae.**
- Scopelopus** Steph. Cat. (gen. 153). 1829. *σκόπελος*, scopulus; *πούς*, pes. **Noctuae.**
- Scopelosoma** Curt. Brit. ent. (tab. 635). 1836. *σκόπελος*, scopulus; *σῶμα*, corpus. **Noctuae.**
- Scopolia** Hübn. Cat. (368). 1816. Dic. SCOPOLI. **Pyralides.**
- Scoptes** Hübn. Cat. (111). 1816. *σκόπτης*, scoptes. **Papilionides.**
- Scopula** Schrank Faun. boic. ii, 2 (162). 1802. *Scopula*. **Pyralides.**
- Scoria** Steph. Illustr. iii (244), 1829. *Scoria*. = **Siona**. — **Geometrae.**
- Scotia** Hübn. Cat. (226). 1816. *Scotia*. **Noctuae.**
- Scotophila** Hübn. Cat. (208). 1816. *σκότος*, obscurus; *φιλη*, amica. **Noctuae.**
- Scotopterix** Hübn. Cat. (313). 1816. *σκότος*, obscurus; *πτέρυξ*, ala. **Geometrae.**
- Scotopteryx** Hübn. Cat. (338). 1816. *σκότος*, obscurus; *πτέρυξ*, ala. **Geometrae.**
- Scotosia** Steph. Cat. (gen. 201). 1829. *σκότωσις*, obscuratio. **Geometrae.**

- Scythris** Hübn. Cat. (414). 1816. σκνθρός, tristis. **Tineae.**
- Scythropia** Hübn. Cat. (414). 1816. σκνθρός, tristis; ὠπή, aspectus. **Tineae.**
- Segetia** Steph. Cat. (gen. 96). 1829. Seges. **Noctuae.**
- Selagia** Hübn. Cat. (371). 1816. σελαγίω, fulgeo. **Pyralides.**
- Selenia** Hübn. Cat. (292). 1816. σελήνη, luna. **Geometrae.**
- Seldosema** Hübn. Cat. (299). 1816. σελίς, pagina; σῆμα, signum. **Geometrae.**
- Semaphora** Guénée Annal. Soc. franc. x (235), 1834. σῆμα, signum; φορός, ferens. **Noctuae.**
- Semasia** Steph. Cat. (gen. 258). 1829. σημασία, consignatio. **Tortrices.**
- Sematura** Dalm. Act. Holm. 1824. σῆμα, signum; οὐρά, cauda. **Nyctalidae.**
- Semidurna** Steph. Cat. 1829. Semi; Diurnus. **Lepidoptera.**
- Semigeometrae** Hübn. Cat. (249). 1816. Semi; Geometrae. **Noctuae.**
- Semiophora** Steph. Cat. (gen. 93). 1829. σημεία, signum; φορός, ferens. **Noctuae.**
- Semioscopis** Hübn. Cat. (402). 1816. σημεία, signum; σκόπος, scopus. **Tineae.**
- Semiothisa** Hübn. Cat. (298). 1816. σημειώω, noto. **Geometrae.**
- Senta** Steph. Illustr. iv (297), 1834. Sentia (Nom. mythol.). **Tineae.**
- Septis** Hübn. Cat. (243). 1816. σηπτός, putrefactus. **Noctuae.**
- Sericaria** Latr. Fam. nat. 1825. Sericaria. **Bombyces.**
- Sericoris** Treitschke Schmett. viii (142), 1830. σήρ, bombyx; κόρη, puella. **Tortrices.**
- Sesia** Fabr. Syst. Ent. (pag. 547). 1775. σῆς, tineae. **Sesiae.**
- Sesiae** Hübn. Cat. (127). 1816. Sesia. **Sesiae.**
- Sesiariae** Boisduv. Ind. (pag. 29). 1829. Sesia. **Sesiae.**
- Sesiatica** Gravenh. Vergl. Zool. (168). 1843. Sesia. **Sesiae.**
- Sesidae** Speyer in Isid. (181). 1843. Sesia. **Sesiae.**
- Setella** Schrank Faun. boic. II, 2 (168). 1802. Seta. **Tineae.**
- Setes** Hübn. Cat. (400). 1816. σῆς, tineae. **Tineae.**
- Setia** Oken Lehrb. III, 1 (749). 1815. Setius (Nom. propr.). **Sphingides.**
- Setina** Schrank Faun. boic. II, 2 (165). 1802. σῆς, tineae. **Tineae.**
- Sicyonia** Hübn. Cat. (13). 1816. Sicyonia. **Papilionides.**
- Sideridis** Hübn. Cat. (232). 1816. Sideritis. **Noctuae.**
- Siderone** Boisduv. Suit. Buff. I (tab. 4, B), 1836. σιδήρος, ferrum. **Papilionides.**
- Siga** Hübn. Cat. (197). 1816. σιγή, silentium. **Bombyces.**
- Simaëthis** Leach in Sam. Comp. (254). 1819. σιμός, simus; ἀήθης, inusitatus. **Pyralides.**
- Simoethus** Boisduv. Voyage (72). 1832. σιμός, simus; ἥθος, character. **Papilionides.**
- Simyra** Ochsenh. Schmett. iv (81), 1816. σιμός, simus; οὐρά, cauda. **Noctuae.**
- Sindrís** Boisduv. Faun. Madag. (122). 1833. σινδρός, malevolus. **Tineae.**
- Siona** Duponch. Hist. nat. iv (112), 1829. Sion. **Geometrae.**

- Sithon** Hübn. Cat. (77). 1816. *Sithon*. **Papilionides.**
- Sitochroa** Hübn. Cat. (356). 1816. *σίτος*, triticum; *χρόα*, color. **Pyralides.**
- Smerinthi** Hübn. Cat. (141). 1816. *Smerinthus*. **Sphingides.**
- Smerinthus** Latr. Hist. nat. d. Ins. III (401), 1802. *σμήρινθος*, seta. **Sphingides.**
- Sophronia** Hübn. Cat. (407). 1816. *σῶς*, salvus; *φρήν*, mens. **Tineae.**
- Spaelotis** Boisduv. Ind. (pag. 106). 1840. *σπήλαιον*, antrum; *οὔς*, auris. **Noctuae.**
- Sparganothis** Hübn. Cat. (386). 1816. *σπαργανώω*, involvo. **Tortrices.**
- Spatalla** Hübn. Cat. (145). 1816. *σπατάλιον*, armilla. **Bombyces.**
- Spectrum** Scop. Intr. Hist. nat. (413). 1777. *Spectrum*. **Sphingides.**
- Speiredonia** Hübn. Cat. (272). 1816. *σπειρηδόν*, spiraliter. **Noctuae.**
- Speranza** Curt. Brit. Ent. v (225), 1823. *Speranza* (*Vox ital.*), Spes. **Geometrae.**
- Sphecia** Hübn. Cat. (127). 1816. *σφήξ*, vespa. **Sesiae.**
- Sphecodae** Hübn. Cat. (308). 1816. *σφηκώδης*, vespiformis. **Geometrae.**
- Sphecomorphae** Hübn. Cat. (126). 1816. *σφήξ*, vespa; *μορφή*, forma. **Sesiae.**
- Sphingidae** Leach in Sam. Comp. 1819. *Sphinx*. **Sphingides.**
- Sphingides** Latr. Hist. nat. d. Ins. III (400), 1802. *Sphinx*. **Sphingides.**
- Sphingidi** Boisduv. Ind. (pag. 32). 1829. *Sphinx*. **Sphingides.**
- Sphingoidea** Gravenh. Vergl. Zool. (168). 1843. *Sphinx*. **Sphingides.**
- Sphingoides** Hübn. Cat. (143). 1816. *Sphinx*. **Bombyces.**
- Sphinx** Linn. Syst. nat. 1, 2 (796). 1767. *σφινξ*, sphinx. **Sphingides.**
- Spilonota** Steph. Cat. (gen. 252). 1829. *σπίλος*, macula; *νώτος*, dorsum. **Tortrices.**
- Spilosoma** Steph. Cat. (gen. 72). 1829. *σπίλος*, macula; *σῶμα*, corpus. **Chelonarii.**
- Spilotae** Hübn. Cat. (304). 1816. *σπιλωτός*, maculatus. **Geometrae.**
- Spilothyrus** Boisduv. Ind. (pag. 35). 1840. *σπίλος*, macula; *θύρα*, porta. **Papilionides.**
- Spionlades** Hübn. Cat. (114). 1816. *Spionia*. **Papilionides.**
- Spiris** Hübn. Cat. (169). 1816. *σπείρα*, spira. **Chelonarii.**
- Stalachtis** Hübn. Cat. (26). 1816. *σταλαχτις*, concretio lapidea. **Papilionides.**
- Stauropus** Germ. Bombyc. II, 1813. *σταυρός*, crux; *πούς*, pes. **Bombyces.**
- Steganolophia** Steph. Cat. (gen. 193). 1829. *στεγανός*, coopertus; *λοφός*, crista. **Geometrae.**
- Steganoptycha** Steph. Cat. (gen. 255). 1829. *στεγανός*, coopertus; *πτυχή*, plicatura. **Tortrices.**
- Stenoma** Zell. Isis (195). 1839. *στένωμα*, angustia. **Tineae.**
- Stenoptera** Duponch. Hist. nat. VIII (428), 1834. *στενός*, angustus; *πτερόν*, ala. **Tineae.**
- Stenoptilla** Hübn. Cat. (430). 1816. *στενός*, angustus; *πίλον*, ala. **Pterophori.**
- Steropes** Boisduv. Suit. Buff. I (tab. 9, B), 1836. *στεροπή*, fulgur. **Papilionides.**
- Sterrha** Hübn. Cat. (309). 1816. *στερόρος*, solidus. **Geometrae.**
- Sterrhopterix** Hübn. Cat. (399). 1816. *στερόρος*, solidus; *πτέρυξ*, ala. **Tineae.**

- Sthanella** Boisduv. Ind. (pag. 229). 1840. Σθάνιλος (Nom. mythol.). **Geometrae.**
- Stigmella** Schrank Faun. boic. II, 2 (169). 1802. Stigma. **Tineae.**
- Stilbia** Steph. Cat. (gen. 154). 1829. στίλβη, splendor. **Noctuae.**
- Streblota** Hübn. Cat. (193). 1816. στρεβλός, curvus; οἶς, auris. **Bombyces.**
- Strenia** Duponch. Hist. nat. IV (112), 1829. Strenia (Nom. mythol.). **Geometrae.**
- Strobila** Sodoffsky Bull. Mosc. (pag. 19). 1837. στρόβιλος, turbo. **Tortrices.**
- Strophidia** Hübn. Cat. (290). 1816. στροφή, gyrus; ἰδέα, aspectus. **Geometrae.**
- Strymon** Hübn. Cat. (74). 1816. Strymon (Nom. propr.). **Papilionides.**
- Stygia** Latr. Hist. nat. d. Ins. III (403), 1803. Στύξ (Nom. mythol.). **Bombyces.**
- Stygiariae** Boisduv. Ind. (pag. 39). 1840. Stygia. **Bombyces.**
- Succinctae** Boisduv. Ind. (pag. 1). 1840. Succinctus. **Papilionides.**
- Sunias** Hübn. Cat. (12). 1816. Sunium (Nom. propr.). **Papilionides.**
- Sycionia** Hübn. Cat. (13). 1816. — (Vid. **Sicyonia**). — **Papilionides.**
- Sylectra** Hübn. Cat. (341). 1816. σύλεκτρος, uxor. **Pyralides.**
- Sylepta** Hübn. Cat. (356). 1816. συλλαμβάνω, amplecto. **Pyralides.**
- Syllythria** Hübn. Cat. (349). 1816. σύν, simul; λύθρος, cruor. **Pyralides.**
- Symbrenthia** Hübn. Cat. (43). 1816. σύν, simul; βρένθος, arrogantia. **Papilionides.**
- Symetha** Horsf. Lepidopt. Ins. (pl. 2. f. 2). 1828. σύν, simul; ἦθος, domicilium. **Papilionides.**
- Symira** Hübn. Cat. (240). 1816. σύν, simul; ἱερά, sanctuarium. **Noctuae.**
- Symmachia** Hübn. Cat. (25). 1816. συμμαχία, confœderatio. **Papilionides.**
- Symmerista** Hübn. Cat. (248). 1816. συμμεριστής, particeps. **Noctuae.**
- Symmoca** Hübn. Cat. (403). 1816. σύν, simul; μῶκος, irrisio. **Tineae.**
- Symphaedra** Hübn. Cat. (39). 1816. σύν, simul; φαειρός, fulgens. **Papilionides.**
- Sympistis** Hübn. Cat. (261). 1816. σύν, simul; πίστις, fides. **Noctuae.**
- Synanthedon** Hübn. Cat. (129). 1816. σύν, simul; ἀνθηδών, apis. **Sesiae.**
- Synaphe** Hübn. Cat. (347). 1816. σύν, simul; ἀφή, tactus. **Pyralides.**
- Synargis** Hübn. Cat. (18). 1816. σύν, simul; ἀργός, fulgens. **Papilionides.**
- Synchloe** Hübn. Cat. (94). 1816. σύν, simul; χλόη, herba. **Papilionides.**
- Syndemis** Hübn. Cat. (382). 1816. σύν, simul; δῆμος, populus. **Tortrices.**
- Syngae** Hübn. Cat. (62). 1816. σύν, simul; γῆ, terra. **Papilionides.**
- Syngrapha** Hübn. Cat. (250). 1816. σύν, simul; γραφή, scriptura. **Noctuae.**
- Synopsia** Hübn. Cat. (317). 1816. σύν, simul; ὄψις, visio. **Geometrae.**
- Synthymia** Hübn. Cat. (282). 1816. σύν, simul; θυμός, animus. **Noctuae.**
- Syntomis** Ochsenh. Schmett. II (103), 1808. σύν, simul; τομή, incisura. **Zygaenides.**
- Syntomopus** Guénée Annal. Soc. franc. (pag. 223). 1836. συντομή, abbreviatio; ποῦς, pes. **Noctuae.**
- Syricoris** Treitschke Schmett. VII (230), 1829. — (Vid. **Sericoris**). — **Tortrices.**

- Syrmatia** Hübn. Cat. (23). 1816. *σύρμα*, syrma. **Papilionides.**
- Syrnia** Hübn. Cat. (273). 1816. *σύρνια* (Nom. Avis). **Noctuae.**
- Syrrhodia** Hübn. Cat. (300). 1816. *σύν*, simul; *ρόδον*, rosa. **Geometrae.**
- Syssaura** Hübn. Cat. (150). 1816. *σύν*, simul; *σαῦρα*, lacerta. ?
- Syssphinx** Hübn. Cat. (143). 1816. *σύν*, simul; *σφίγξ*, sphinx. **Bombyces.**
- Systropha** Hübn. Cat. (166). 1816. *σύν*, simul; *στροφή*, torsio. **Chelonarii.**
- Tachyptena** Germ. Bombyc. I (10), 1811. *ταχύς*, velox; *πτηνός*, volans. **Bombyces.**
- Taenaris** Hübn. Cat. (52). 1816. *Τάιναρρος* (Nom. propr.). **Papilionides.**
- Taenlocampa** Guénéé Annal. Soc. franc. VII (477), 1839. *ταινία*, vitta; *κάμπη*, eruca. **Noctuae.**
- Tagiades** Hübn. Cat. (108). 1816. *ταγεία*, praefectura. **Papilionides.**
- Talaeporia** Zell. Isis (182), 1839. *ταλαεπωρία*, miseria. **Tineae.**
- Taleporia** Hübn. Cat. (400). 1816. *ταλαεπωρία*, miseria. **Tineae.**
- Tamyris** Swains. Illustr. I (33), 1821. Nom. propr. **Papilionides.**
- Tanagra** Duponch. Hist. nat. IV (112), 1829. Nom. propr. **Geometrae.**
- Tarache** Hübn. Cat. (261). 1816. *ταραχή*, turbatio. **Noctuae.**
- Tarachia** Hübn. Cat. (324). 1816. *ταραχή*, turbatio. **Geometrae.**
- Taygetis** Hübn. Cat. (55). 1816. *Ταύγιστος* (Nom. propr.). **Pyralides.**
- Tebenna** Hübn. Cat. (414). 1816. *τήβεννα*, toga. **Tineae.**
- Telnopalpus** Hope Transact. Lin. Soc. XVIII (131), 1843. *ταίνω*, porrigo; *Palpus*. **Papilionides.**
- Telchines** Hübn. Cat. (100). 1816. *Telchinia*. **Papilionides.**
- Telchinia** Hübn. Cat. (27). 1816. *τελχιν*, malevolus. **Papilionides.**
- Telea** Hübn. Cat. (154). 1816. *τέλος*, finis. **Bombyces.**
- Telea** Steph. Illustr. IV (244), 1816. *τέλος*, finis. **Tineae.**
- Telegonus** Hübn. Cat. (104). 1816. *τέλος*, finis; *γῶνος*, angulus. **Papilionides.**
- Teleia** Hübn. Cat. (385). 1816. *τέλειος*, perfectus. **Tortrices.**
- Telesto** Boisduv. Voyage (164). 1832. *τελέστωρ*, finiens. **Papilionides.**
- Telmia** Hübn. Cat. (228). 1816. *τέλμα*, palus. **Noctuae.**
- Temenis** Hübn. Cat. (34). 1816. *τέμενος*, templum. **Papilionides.**
- Tephroclystia** Hübn. Cat. (323). 1816. *τέφρα*, cinis; *κλυστήρ*, clyster. **Geometrae.**
- Tephronia** Hübn. Cat. (317). 1816. *τέφρα*, cinis. **Geometrae.**
- Tephrosia** Boisduv. Ind. (pag. 198). 1840. *τέφρα*, cinis. **Geometrae.**
- Teracolus** Swains. Zool. Ill. 2. Ser. III (115), 1833. *τέρας*, miraculum; *κόλος*, mutilus. **Papilionid.**
- Teras** Treitschke Schmett. VII (233), 1829. *τέρας*, miraculum. **Tortrices.**
- Terasia** Hübn. Cat. (147). 1816. *τέρας*, miraculum. **Bombyces.**
- Teratopteris** Hübn. Cat. (151). 1816. *τέρας*, miraculum; *πτερόν*, ala. **Bombyces.**
- Teredines** Hübn. Cat. (195). 1816. *Teredo*. **Bombyces.**

- Terias** Swains. Illustr. I (22), 1821. Τηρεΐς (Nom. mythol.). **Papilionides.**
- Terina** Hübn. Cat. (283). 1816. Terina (Nom. propr.). **Geometrae.**
- Terinos** Boisduv. Suit. Buff. I (tab. 5, B), 1836. Τερωναῖος (Nom. propr.). **Papilionides.**
- Terpnae** Hübn. Cat. (284). 1816. τερπνός, jucundus. **Geometrae.**
- Tethea** Hübn. Cat. (237). 1816. τηθη, avia. **Noctuae.**
- Tetrachilae** Hübn. Cat. (363). 1816. τέσσαρες, quatuor; χεῖλος, labium. **Pyralides.**
- Tetrapodes** Dalman Vet. Acad. Handl. (pag. 55). 1816. τέσσαρες, quatuor; πόδες, pes. **Papilionid.**
- Thais** Fabr. in Illig. Mag. VI (283), 1808. Thais (Nom. propr.). **Papilionides.**
- Thalera** Hübn. Cat. (285). 1816. θαλερός, viridescens. **Geometrae.**
- Thaliura** Duncan Nat. Libr. XXXVI (195), 1837. θάλος, folium; οὐρά, cauda. **Nyctaliidae.**
- Thalpephila** Hübn. Cat. (208). 1816. θάλλος, calor; φίλη, amica. **Noctuae.**
- Thanaos** Boisduv. Icon. I (240), 1832. θάνατος, mors. **Papilionides.**
- Thareps** Hübn. Cat. (109). 1816. θάρσος, virtus; ὤψ, vultus. **Papilionides.**
- Thaumantis** Boisduv. Suit. Buff. I (tab. 8, B), 1836. θαυμάζω, admiro. **Papilionides.**
- Thaumas** Hübn. Cat. (138). 1816. θαυμάζω, admiro. **Sphingides.**
- Thaumetopoea** Hübn. Cat. (185). 1816. θαῦμα, admiratio; ποιέω, facio. **Bombyces.**
- Thecla** Fabr. in Illig. Mag. VI (286), 1807. **Papilionides.**
- Thera** Steph. Illustr. Br. Ent. III (271), 1831. Θηρα (Nom. propr.). **Geometrae.**
- Therapis** Hübn. Cat. (288). 1816. θεραπεῖς, serva. **Geometrae.**
- Theretra** Hübn. Cat. (135). 1816. θηρητήρ, venator. **Sphingides.**
- Thereus** Hübn. Cat. (79). 1816. θηρεῖω, venor. **Papilionides.**
- Theria** Hübn. Cat. (321). 1816. θηρίον, fera. **Geometrae.**
- Therinae** Hübn. Cat. (283). 1816. Theria. **Geometrae.**
- Therinia** Hübn. Cat. (290). 1816. θήρ, fera. **Geometrae.**
- Theristis** Hübn. Cat. (406). 1816. θήρ, fera. **Tineae.**
- Therites** Hübn. Cat. (80). 1816. θήρ, fera. **Papilionides.**
- Thermesia** Hübn. Cat. (270). 1816. θερμη, calor. **Noctuae.**
- Thermophila** Hübn. Cat. (117). 1816. θερμη, calor; φίλη, amica. **Zygaenides.**
- Thestias** Boisduv. Suit. Buff. I (590), 1836. Θέστιος (Nom. mythol.). **Papilionides.**
- Thestius** Hübn. Cat. (78). 1816. Θέστιος (Nom. mythol.). **Papilionides.**
- Thestor** Hübn. Cat. (73). 1816. Θέστωρ (Nom. mythol.). **Papilionides.**
- Thetidia** Boisduv. Ind. (pag. 189). 1840. Thetis; εἶδος, aspectus. **Geometrae.**
- Thiodia** Hübn. Cat. (391). 1816. θειώδης, sulfureus. **Tortrices.**
- Thirates** Treitschke Schmett. VIII (233), 1829. θηρατής, venator. **Tortrices.**
- Thisanotia** Hübn. Cat. (367). 1816. θυσανωτός, fimbriatus. **Pyralides.**

- Thisbe** Hübn. Cat. (24). 1816. *Θίσβη* (Nom. mythol.). **Papilionides.**
- Theas** Swains. Zool. Ill. 2. Ser. III (121), 1833. *Θοός*, celer. **Papilionides.**
- Tholera** Hübn. Cat. (214). 1816. *Θολερός*, perturbatus. **Noctuae.**
- Tholeria** Hübn. Cat. (354). 1816. *Θολερός*, perturbatus. **Pyralides.**
- Thracides** Hübn. Cat. (105). 1816. *Θράκιος* (Nom. propr.). **Papilionides.**
- Thyatira** Hübn. Cat. (236). 1816. *Θυάτιρα* (Nom. propr.). **Noctuae.**
- Thyatyra** Boisduv. Ind. (pag. 79). 1829. *Θυάτιρα* (Nom. propr.). **Noctuae.**
- Thymale** Oken Lehrb. III, 1 (758). 1815. *Θυμέλη*, ara. **Papilionides.**
- Thymele** Fabr. in Illig. Mag. VI (287), 1808. *Θυμέλη*, ara. **Papilionides.**
- Thymelicus** Hübn. Cat. (113). 1816. *Θυμελικός*, musicus. **Papilionides.**
- Thyreus** Swains. Illustr. I (pl. 60), 1820. *Θυρός*, clypeus. **Sphingides.**
- Thyridia** Hübn. Cat. (9). 1816. *Θυρίδιον*, portula. **Papilionides.**
- Thyridopteryx** Steph. Trans. Ent. Soc. Lond. I (77), 1835. *Θυρίδιον*, portula; *πέτρος*, ala. **Bombyces.**
- Thyris** Ochsenh. Schmett. II (113), 1808. *Θυρίς*, portula. **Sesiae.**
- Thysania** Dalm. Act. Holm. 1824. *Θύσανοι*, fimbria. **Noctuae.**
- Thysonotis** Hübn. Cat. (20). 1816. *Θυσανωτός*, fimbriatus. **Papilionides.**
- Tichonia** Hübn. Cat. (412). 1816. *τείχος*, murus. **Tineae.**
- Tichotripsis** Hübn. Cat. (425). 1816. *τείχος*, murus; *τριβω*, frico. **Tineae.**
- Tigridia** Hübn. Cat. (40). 1816. *τιγρίς*, tigris; *ίδα*, forma. **Papilionides.**
- Timandra** Duponch. Hist. nat. IV (105), 1829. *τιμή*, honos; *άνηρ*, vir. **Geometrae.**
- Timia** Boisduv. Ind. I (pag. 101), 1829. *τίμιος*, pretiosus. **Geometrae.**
- Tinaea** Geoffr. Hist. nat. Ins. II (173), 1764. *Tinea*. **Tineae.**
- Tinagma** Zell. Isis (203), 1839. *τίναγμα*, agitatio. **Tineae.**
- Tinea** Fabr. Syst. Ent. (655). 1775. *Tinea*. **Tineae.**
- Tineae** Linn. Syst. nat. 1758. *Tinea*. **Tineae.**
- Tineaeformia** Schrank Faun. boic. II, 2 (165). 1802. *Tinea*; *Forma*. **Tineae.**
- Tinearia** Gravenh. Vergl. Zool. (167). 1839. *Tinea*. **Tineae.**
- Tineariae** Zetterst. Ins. lapp. (891). 1840. *Tinea*. **Tineae.**
- Tineida** Leach Edinb. Encycl. IX (133), 1815. *Tinea*. **Tineae.**
- Tineidae** Leach in Sam. Comp. (248). 1819. *Tinea*. **Tineae.**
- Tineides** Leach Edinb. Encycl. IX (133), 1815. *Tinea*. **Tineae.**
- Tineites** Latr. Fam. nat. 1825. *Tinea*. **Tineae.**
- Tipulodes** Boisduv. Voyage (195). 1832. *Tipula*. ?
- Tischeria** Zell. Isis (219), 1839. *Die Tischer?* **Tineae.**
- Tisiphone** Hübn. Cat. (60). 1816. *Τισιφώνη* (Nom. mythol.). **Papilionides.**

- Titania** Hübn. Cat. (350). 1816. *Τιτάν* (Nom. mythol.). **Pyralides.**
- Tmolus** Hübn. Cat. (76). 1816. *Τμῶλος* (Nom. propr.). **Papilionides.**
- Tolyte** Hübn. Cat. (189). 1816. *τολύπη*, glomus. **Bombyces.**
- Tortrices** Linn. Syst. nat. 1758. *Tortrix*. **Tortrices.**
- Tortricida** Leach Edinb. Encycl. ix (135), 1815. *Tortrix*. **Tortrices.**
- Tortricidae** Steph. Cat. (fam. xvii). 1829. *Tortrix*. **Tortrices.**
- Tortricides** Zetterst. Ins. lapp. (891). 1840. *Tortrix*. **Tortrices.**
- Tortricina** Gravenh. Vergl. Zool. (167). 1843. *Tortrix*. **Tortrices.**
- Tortrix** Treitschke Schmett. vii (228), 1829. *Torqueo*. **Tortrices.**
- Torula** Boisduv. Ind. (pag. 230). *Torulus*. **Geometrae.**
- Toxocampa** Guénéé Annal. Soc. franc. (pag. 75). 1841. *τόξον*, arcus; *κάμψη*, eruca. **Noctuae.**
- Trachea** Hübn. Cat. (219). 1816. *τραχεΐα*, trachea. **Noctuae.**
- Trapezites** Hübn. Cat. (112). 1816. *τραπεζίτης*, conviva. **Papilionides.**
- Trepsichrois** Hübn. Cat. (16). 1816. *τρέπω*, muto; *χρόα*, color. **Papilionides.**
- Triaena** Hübn. Cat. (200). 1816. *τρίαενα*, tridens. **Bombyces.**
- Tribunophorae** Hübn. Cat. (245). 1816. *τρῆεις*, tres; *βουνός*, eminentia; *φορός*, ferens. **Noctuae.**
- Trichetra** White in Grey N.-W. a. W. A. II (477), 1841. *θριξ*, coma; *ἦτρον*, venter. = **Arcturus.-Chelon.**
- Trichiura** Steph. Cat. (gen. 51). 1829. *θριξ*, coma; *οὐρά*, cauda. **Bombyces.**
- Trichocheilae** Hübn. Cat. (404). 1816. *θριξ*, coma; *χειλος*, labium. **Tineae.**
- Trichodae** Hübn. Cat. (191). 1816. *τριχώδης*, comatus. **Bombyces.**
- Trichopteryx** Hübn. Cat. (323). 1816. *θριξ*, coma; *πτέρυξ*, ala. **Geometrae.**
- Trichosoma** (Rambur) Boisduv. Icon. II (419), 1834. *θριξ*, coma; *σῶμα*, corpus. **Bombyces.**
- Trichromia** Hübn. Cat. (164). 1816. *τεῖς*, tres; *χρῶμα*, color. **Chelonarii.**
- Trichura** Hübn. Cat. (126). 1816. *θριξ*, coma; *οὐρά*, cauda. **Sesiae.**
- Trigonophora** Hübn. Cat. (217). 1816. *τρίγωνος*, triangulus; *φορός*, ferens. **Noctuae.**
- Triodia** Hübn. Cat. (198). 1816. *τρῖς*, ter; *όδους*, dens. **Bombyces.**
- Triopades** Hübn. Cat. (73). 1816. *τρῖς*, ter; *όπαδός*, comes. **Papilionides.**
- Triphaena** Ochsenh. Schmett. iv (69), 1816. *τρῖς*, ter; *φαίνω*, luceo. **Noctuae.**
- Triphassa** Hübn. Cat. (215). 1816. *τρῖς*, ter; *φάσσα*, columba. **Noctuae.**
- Triphosa** Steph. Cat. (gen. 202). 1829. *τρῖς*, ter; *φῶς*, lux. **Geometrae.**
- Trissophaes** Hübn. Cat. (264). 1816. *τρισός*, triplex; *φαίνω*, luceo. **Noctuae.**
- Trochillum** Scop. Intr. Hist. nat. (414). 1777. *τροχίλος*, Trochilus (dimin.). **Sesiae.**
- Troes** Linn. Syst. nat. 1767. *Tros* (Nom. propr.). **Papilionides.**
- Troides** Hübn. Cat. (88). 1816. *Τρώς* (Nom. propr.). **Papilionides.**
- Tropaea** Hübn. Cat. (152). 1816. *τροπαία*, turbo. **Bombyces.**

- Trosia** Hübn. Cat. (196). 1816. τρωσις, vulneratio. **Bombyces.**
- Trothisa** Hübn. Cat. (256). 1816. τρωθις, vulneratus. **Noctuae.**
- Trypana** Guénéé Annal. Soc. franc. (pag. 58). 1841. τρύπανον, terebra. **Noctuae.**
- Typhonia** Boisduv. Icon. II (88), 1834. τυφωνία, vanitas. **Zygaenides.**
- Tyria** Hübn. Cat. (166). 1816. Τυρία (Nom. propr.). **Chelonarii.**
- Urania** Fabr. in Illig. Mag. VI (279), 1808. Ούρανία (Nom. mythol.). **Nyctalideae.**
- Uranida** Leach Edinb. Encycl. IX (130), 1815. Urania. = **Nyctalideae.**
- Uranidae** Westw. Intr. II (369), 1840. Urania. = **Nyctalideae.**
- Urapteryx** Boisduv. Voyage (255). 1832. ούρα, cauda; πτέρυξ, ala. **Geometrae.**
- Urbicolae** Linn. Syst. nat. 1758. Urbs; Colo. **Papilionides.**
- Uresiphita** Hübn. Cat. (353). 1816. ούρσειφοίτης, monticola. **Pyralides.**
- Uropus** (Rambur) Boisduv. Ind. (pag. 85). 1840. ούρα, cauda; πούς, pes. **Bombyces.**
- Utetheisa** Hübn. Cat. (168). 1816. ουτήτειρα, vulneratio. **Chelonarii.**
- Valeria** Steph. Cat. (gen. 118). 1829. Valeria. **Noctuae.**
- Vanessa** Fabr. in Illig. Mag. VI (281), 1808. Nom. propr. **Papilionides.**
- Vedia** Hübn. Cat. (307). 1816. Vedius (Nom. mythol.). **Geometrae.**
- Venilia** Duponch. Hist. nat. IV (110), 1829. Venilia. **Geometrae.**
- Venusia** Curt. Brit. Ent. XVI, 1839. Venus. **Geometrae.**
- Victorina** Blanch Hist. n. d. Ins. III (447), 1840. Victoria. **Papilionides.**
- Westermannia** Hübn. Cat. (250). 1816. Dic. WESTERMANN. **Noctuae.**
- Xanthia** Ochsenh. Schmett. IV (82), 1816. ξανθός, flavus. **Noctuae.**
- Xanthiae** Hübn. Cat. (233). 1816. Xanthia. **Noctuae.**
- Xanthidia** Boisduv. Faun. Madag. (20). 1833. ξανθός, flavus; ιδέα, aspectus. **Papilionides.**
- Xanthopastis** Hübn. Cat. (211). 1816. ξανθός, flavus; παστός, sparsus. **Noctuae.**
- Xanthoptera** Sodoffsky Bull. Mosc. 1837. ξανθός, flavus; πτερόν, ala. **Noctuae.**
- Xanthorhoë** Hübn. Cat. (327). 1816. ξανθός, flavus; ροή, fluxus. **Geometrae.**
- Xanthosetia** Steph. Cat. (gen. 284). 1829. ξανθός, flavus; σής, linea. **Tortrices.**
- Xerene** Steph. Illustr. III (249), 1829. ξηραίνω, sicco. **Geometrae.**
- Xestia** Hübn. Cat. (232). 1816. ξεστός, politus. **Noctuae.**
- Xylaenae** Hübn. Cat. (241). 1816. Xylena. **Noctuae.**
- Xylena** Ochsenh. Schmett. IV (85), 1816. ξυλόν, lignum. **Noctuae.**
- Xyleutes** Hübn. Cat. (195). 1816. ξυλεύς, lignarius. **Bombyces.**
- Xylina** Treitschke Schmett. V, 3 (3). 1826. ξύλινος, ligneus. **Noctuae.**
- Xylinides** Boisduv. Ind. (pag. 149). 1840. Xylina. **Noctuae.**
- Xylinidi** Guénéé Annal. Soc. franc. (pag. 500). 1839. Xylina. **Noctuae.**

- Xylocampa** Guénéé Annal. Soc. franç. vi (227), 1837. ξυλόν, lignum; κάμψη, eruca. **Noctuae.**
- Xylophanes** Hübn. Cat. (136). 1816. ξυλόν, lignum; φαίνω, videor. **Sphingides.**
- Xylophasia** Steph. Cat. (gen. 105). 1829. ξυλόν, lignum; φάσις, apparitio. **Noctuae.**
- Xylopeda** Latr. Fam. nat. (476). 1825. ξυλόν, lignum; ποῦς, pes. **Tortrices.**
- Ypthima** Hübn. Cat. (63). 1816. ἰφθιμος, fortis. **Papilionides.**
- Yponomeuta** Latr. Proc. d. car. d. Ins. (146). 1796. ἵπονομεύω, suffodio. **Tineae.**
- Yponomeutidae** Steph. Cat. (fam. xix). 1829. *Yponomeuta*. **Tineae.**
- Ypsilophus** Oken Lehrb. III, 1 (651), 1815. ὕψος, altitudo; λοφός, crista. **Tineae.**
- Ypsipetes** Steph. Cat. (gen. 199). 1829. ὕψος, altitudo; πέτομαι, volo. **Geometrae.**
- Ypsolopha** Latr. Prec. d. car. (145). 1796. ὕψος, altitudo; λοφός, crista. **Tineae.**
- Ypsolophus** Fabr. Supplem. (421). 1798. ὕψος, altitudo; λοφός, crista. **Tineae.**
- Zaretis** Hübn. Cat. (49). 1816. ζα, valde; ἀρετή, virtus. **Papilionides.**
- Zatrephes** Hübn. Cat. (171). 1816. ζατρεφής, bene nutritus. **Bombyces.**
- Zebronia** Hübn. Cat. (361). 1816. **Pyralides.**
- Zegris** Rambur Annal. Soc. franc. (577). 1836. **Papilionides.**
- Zeiraphera** Treitschke Schmett. vi, 2 (231). 1828. ζειρά, pallium; φέρω, fero. **Tortrices.**
- Zelica** Hübn. Cat. (396). 1816. ζέλκω, legumen. **Tortrices.**
- Zelima** Fabr. in Illig. Mag. vi (279), 1808. **Papilionides.**
- Zemeros** Boisduv. Suit. Buff. I (tab. 5, C), 1836. ζήμερον, hodie. **Papilionides.**
- Zenobia** Oken Lehrb. III, 1 (681). 1815. ζενός, hospes; βιώω, vivo. **Noctuae.**
- Zeonia** Swains. Zool. Ill. 2. Ser. III (111), 1833. ζέω, coquo. **Papilionides.**
- Zephyrus** Dalm. Vet. Acad. Handl. (pag. 62). 1816. ζέφυρος, zephyrus. **Papilionides.**
- Zerene** Hübn. Cat. (97). 1816. ζηραίνω, sicco. **Papilionides.**
- Zerene** Treitschke Schmett. v, 2 (414). 1825. ζηραίνω, sicco. **Geometrae.**
- Zerinthia** Sodoffsky Bull. Mosc. 1837. *Zerynthius* (Nom. propr.). **Papilionides.**
- Zeritis** Boisduv. Suit. Buff. I (tab. 6, C), 1836. ζηρίτης, siccitas. **Papilionides.**
- Zerynthia** Ochsenh. Schmett. iv (29), 1816. *Zerynthius* (Nom. propr.). **Papilionides.**
- Zerynthia** Curt. brit. ent. vii (296), 1830. *Zerynthius* (Nom. propr.). **Geometrae.**
- Zetides** Hübn. Cat. (85). 1816. ζητέω, quæro. **Papilionides.**
- Zesius** Hübn. Cat. (77). 1816. ζέσις, ebullitio. **Papilionides.**
- Zeuzera** Latr. Hist. nat. d. Ins. xiv (175), 1805. ζεύγνυμι, alligo. **Bombyces.**
- Zeuzerides** Boisduv. Icon. II (pag. 173), 1834. *Zeuzera*. **Bombyces.**
- Zeuzeridi** Boisduv. Ind. (pag. 51). 1829. *Zeuzera*. **Bombyces.**
- Zenodonta** Sodoffsky Bull. Mosc. (pag. 18). 1837. ζώνη, cingulum; ὀδοῦς, dens. **Geometrae.**
- Zoote** Hübn. Cat. (181). 1816. ζωός, vivus. **Chelonarii.**

- Zophodia** Hübn. Cat. (370). 1816. ξοφώδης, obscurus. **Pyralides.**
- Zygaena** Fabr. Syst. ent. (550). 1775. Ζύγαινα (Nom. propr.). **Zygaenides.**
- Zygaenae** Hübn. Cat. (116). 1816. Ζυγαινα. **Zygaenides.**
- Zygaenidae** Leach in Sam. Comp. (244). 1819. Ζυγαινα. **Zygaenides.**
- Zygaenides** Latr. Gen. Crust. et Ins. IV (189), 1809. Ζυγαινα. **Lepidoptera.**
- Zygaenoidea** Gravenh. Vergl. Zool. (168). 1843. Ζυγαινα. **Zygaenides.**
- Zygenides** Boisduv. Icon. II (34), 1834. Ζυγαινα. **Zygaenides.**
- Zygmene** Boie (Germ. Zeitschr. f. d. Ent. I (391), . . .) ζυγγυμ, alligo. **Geometrae.**

~~SECRET~~

NOMINA SYSTEMATICA
GENERUM STREPSIPTERORUM,

TAM VIVENTIIUM QUAM FOSSILIIUM,

SECUNDUM ORDINEM ALPHABETICUM DISPOSITA, ADJECTIS AUCTORIBUS, LIBRIS IN QUIBUS REPERIUNTUR,
ANNO EDITIONIS, ETYMOLOGIA ET FAMILIIS AD QUAS PERTINENT.

AUCTORE

QUIL. F. ERICSON.

STREPSIPTERA.

- Elenchus** *Curtis* Brit. Ent. 1831. ἔλεγχος, elenchus. **Stylopidæ.**
Haliectophagus *Curtis* Brit. Ent. 1832. ἅλιξ, puls; φάγος, edens. **Stylopidæ.**
Rhipidoptera *Lam.* An. s. vert. 1816. ῥίπις, flabellum; πτερόν, ala. = **Strepsiptera.**
Rhipiptera *Latr.* Règn. an. 1. ed. 1817. ῥίπις, flabellum; πτερόν, ala. = **Strepsiptera.**
Strepsiptera *Kirby* Linn. Trans. xi, 1833. στρέψις, rotatio; πτερόν, ala. **Insecta.**
Stylopidæ *Kirby* Linn. Trans. xi, 1833. *Stylops.* **Strepsiptera.**
Stylops *Kirby* Mon. Apum Angl. ii, 1802. στυλος, columna; ὄψ, oculus. **Stylopidæ.**
Xenos *Rossi* Faun. Etr. Mant. 1792. ξηνός, truncus. **Stylopidæ.**
-

LIBRI CITATI.

- Curtis* Brit. Ent. — *Curtis*, British Entomology.
Kirby Linn. Trans. — *Kirby* in Transactions of the Linnean Society of London.
» Mon. Apum Angl. — *Kirby*, Monographia Apum Angliæ, etc.
Lam. An. s. vert. — *Lamarch*, Histoire naturelle des animaux sans vertèbres.
Latr. Règn. an. — *Latreille* in *Cuvier*, le Règne animal, etc.
Rossi Faun. Etr. Mant. — *Rossi*, Faunæ Etruscæ Mantissa.
-

NOMINA SYSTEMATICA
GENERUM DIPTERORUM,

TAM VIVENTIIUM QUAM FOSSILIIUM,

SECUNDUM ORDINEM ALPHABETICUM DISPOSITA, ADJECTIS AUCTORIBUS, LIBRIS IN QUIBUS REPERIUNTUR,
ANNO EDITIONIS, ETYMOLOGIA ET FAMILIIS AD QUAS PERTINENT.

AUCTORE

L. AGASSIZ,

HIST. NAT. IN ACAD. NEOCOM. PROFESSORE.

RECOGNOVIT

H. LOEW.

LIBRI CITATI.

- Blanch.* H n. Ins — *Blanchard*, Histoire naturelle des Insectes.
Bon. —
Bosc Act. Soc. H. n. Par. — *Bosc* in Actes de la Société d'Histoire naturelle de Paris.
Bouché Naturg. d. Ins. — *Bouché*, Naturgeschichte der Insecten.
de Brebiss. Msc. — *De Brebisson* in Manuscr.
Brullé Ann. Soc. ent. Fr. — *Brullé* in Annales de la Société entomologique de France.
Carlier Ann. Soc. ent. Fr. — *Carlier* in Annales de la Société entomologique de France.
Clairv. Ent. Helv. — *de Clairville*, Helvetische Entomologie nach einer neuen Methode.
Clark Essays. — *Clark*, Essays on the Bots of Horses and other Animals.
Curt. Guide. — *Curtis*, A Guide to an arrangement of British Insects.
» *Brit. Ent.* — *Curtis*, British Entomology.
Dahl Diss. d. Big. Ins. — *Dahl*, Bigæ Insectorum Diopsis et Pausus. Dissert.
Dalm. Vet. Ac. Handl. — *Dalman* in Kongl. Svensk's Vetenskap Akademiens Nya Handlingar.
Doumerc Ann. Soc. ent. Fr. — *Doumerc* in Annales de la Société entomologique de France.
Dufour Ann. Sc. n. — *Dufour* in Annales des Sciences naturelles.
» *Ann. Soc. ent. Fr.* — *Dufour* in Annales de la Société entomologique de France.
Dumér. Consid. génér. — *Duméril*, Considérations générales sur la classe des Insectes.
» *Zool. anal.* — *Duméril*, Zoologie analytique.
Dunc. Mag. Z. a. B. — *Duncan* in Magazine of Zoology and Botany.
Erichs. Entomogr. — *Erichson*, Entomographien.
Fabr. Ent. Syst. — *Fabricius*, Entomologia systematica emendata et aucta.
» *Gen. Ins.* — *Fabricius*, Genera Insectorum.
» *Syst. Antl.* — *Fabricius*, Systema Antliatorum.
» *Syst. Ent.* — *Fabricius*, Systema Entomologiæ, sistens Insectorum Classes, etc.
Fall. Disp. Dipt.
» *Diss. Agromyz.*
» *Diss. Platypez.*
» *Diss. Oscinid.*
» *Diss. Geomyz.*
» *Diss. Sciomyz.*
» *Diss. Taban.*
» *Diss. Opomyz.*
» *Diss. Dolichop.*
» *Diss. Ortalides.*
» *Diss. Heteromyz.*
» *Diss. Rhizomyz.*
» *Diss. Ochtid.*
» *Diss. Phytomyz.*
» *Diss. Hydromyz.*

Hæc me latent.

- Fall.* Spec. ent. — *Fallen*, Specimen entomologicum novam dipterorum methodum exhibens.
- Fries* Kon. Vet. Ac. Handl. — *Fries* in Konglik's Vetenschaps Academiens Nya Handlingar.
- Geoffr.* H. d. Ins. — *Geoffroy*, Histoire abrégée des Insectes des environs de Paris.
- Gray* in *Griff.* An. K. — *Gray* in *Griffith*, Animal Kingdom.
- Guér.* Rev. zool. — *Guérin*, Revue zoologique par la Société Cuvérienne.
- Zool. Coq. — *Guérin*, Voyage de la Coquille. Zoologie.
- Halid.* Zool. Journ. — *Haliday* in Zoological Journal.
- Zool. Mag. — *Haliday* in Zoological Magazine.
 - Ent. Mag. — *Haliday* in Entomological Magazine.
 - Ann. Nat. Hist. — *Haliday* in Annals and Magazine of Natural History.
 - in *Westw.* Intr. Mod. Cl. Ins — *Haliday* in *Westwood's* Introduction to the modern classification of Insects.
- Herm.* Mem. apterol. — *Hermann*, Mémoires Aptérologiques.
- Illig.* Käf. Preuss. — *Illiger*, Verzeichniss der Käfer Preussens von Kugelann.
- Msc. — *Illiger* in Manuscr.
- Kirby* Faun. Am. bor. — *Kirby*, Fauna Boreali-Americana, or the Zoology etc.
- Introd. Ent. — *Kirby* a. *Spence*, An Introduction to Entomology.
- Laporte* Ann. Sc. n. — *Laporte* in Annales des Sciences naturelles.
- Latr.* R. an. — *Latreille* in *Cuvier*, Le Règne animal.
- H. n. Ins. — *Latreille*, Histoire naturelle générale et particulière des Crustacés et des Insectes.
 - Gen. Cr. et Ins. — *Latreille*, Genera Crustaceorum et Insectorum.
 - N. Dict. d'H. n. — *Latreille* in Nouveau Dictionnaire d'Histoire naturelle.
 - Fam. nat. — *Latreille*, Familles naturelles du Règne animal.
 - Préc. Car. Ins. — *Latreille*, Précis des Caractères génériques des Insectes.
- Leach* Edinb. Encycl. — *Leach* in *Brewster's* Edinburgh Encyclopedia.
- in *Sam.* Comp. — *Leach* in *Samouelle* Entomologist's useful Compendium.
 - in *Steph.* Cat. — *Leach* in *Stephens* Systematical Catalogue of British Insects.
 - Mem. Wern. Soc. — *Leach* in Memoirs of the Wernerian Society.
- Lep. et Serv.* (vid. *St. Farg.* et *Serv.*)
- Linn.* Syst. Nat. — *Linnaeus*, Systema Naturæ.
- Læw* Ent. Zeit. — *Læw* in Entomologische Zeitschrift von Stettin.
- Dipt. Beitr. — *Læw*, Dipterologische Beiträge.
- Mac L.* Zool. Journ. — *Mac Leay* in Zoological Journal.
- Macq.* Dipt. S. à B. — *Macquart*, Histoire naturelle des Insectes Diptères. Suites à Buffon.
- Monogr. — *Macquart*, Monographie des Insectes Diptères de la famille des Empydes, etc.
 - Ann. Soc. ent. Fr. — *Macquart* in Annales de la Société entomologique de France.
 - Dipt. exot. — *Macquart*, Diptères exotiques.
 - Dipt. du Nord. — *Macquart*, Insectes Diptères du Nord de la France.
 - in *Webb.* H. n. d. Canar. — *Macquart* in *Webb*, Histoire naturelle des îles Canaries.
- Meg.* in litt. — *Megerle* in litteris.
- Meig.* in *Illig.* Mag. — *Meigen* in *Illiger's* Magazin für Insectenkunde.
- Klassif. — *Meigen*, Klassifikation und Beschreibung der europäischen zweiflügeligen Insecten.
 - Syst. Beschr. — *Meigen*, Systematische Beschreibung der bekannten europäischen zweiflügeligen Insecten.
- Montagu* in *Linn.* Trans. — *Montagu* in Transactions of the Linnean Society of London.
- Newm.* Ent. Mag. — *Newman* in Entomological Magazine.
- Entomolog. — *Newman* in The Entomologist.
- Nitzsch* in *Germ.* Mag. — *Nitzsch* in *Germar's* Magazin.
- in *Germ.* Zeitschr. — *Nitzsch* in *Germar's* Zeitschrift für die Entomologie.
- v. Olf.* De Veg. et An. in Corp. an. — *Von Olfers*, De Vegetativis et animatis Corporibus in Corporibus animatis reperiendis Commentarius.
- Panz.* Fna Germ. — *Panzer*, Faunæ Insectorum Germaniæ Inſitia.

- Perty* Del. An. art. — *Perty*, Delectus Animalium articulorum quæ in itinere per Brasiliam collegerunt *Spix* et *Martius*.
- Rob. D.* Essai s. l. Myod. — *Robineau-Desvoidy*, Essai sur les Myodaires.
- » Ann. Soc. ent. Fr. — *Robineau-Desvoidy* in Annales de la Société entomologique de France.
 - » Essai s. l. Tipul. — *Robineau-Desvoidy*, Essai sur les Tipulaires.
 - » Essai s. l. Culic. — *Robineau-Desvoidy*, Essai sur la Tribu des Culicides.
- Rond.* Mem. — *Rondani*, Memorie.
- » in *Guér. Mag.* — *Rondani* in *Guérin*, Magasin de Zoologique.
 - » in *Guér. Rev. zool.* — *Rondani* in *Guérin*, Revue zoologique par la Société Cuvérienne.
- v. Ros.* Verz. d. Dipt. — *v. Roser*, Verzeichniss der Württemberger Dipteren im Correspondenzblatt des K. Württembergischen Landw. Vereins.
- Ruthe* Isis. — *Ruthe* in *Oken*, Isis.
- St. Farg.* et *Serv.* Enc. m. — *Lepelletier de St.-Fargeau* et *Audinet-Serville* in Encyclopédie méthodique.
- Saund.* Trans. Ent. Soc. Lond. — *Saunders* in Transactions of the Entomological Society of London.
- Say* Journ. Acad. Philad. — *Say* in Journal of the Academy of Philadelphia.
- Schell.* Gen. d. Mouch. — *Schellenberg*, Genres des Mouches diptères.
- Schrank* Fna Boic. — *Schrank*, Fauna Boica.
- Scop.* Ent. Carn. — *Scopoli*, Entomologia Carniolica.
- Stäg.* in *Krøy.* Naturh. Tidsk. — *Stäger* in *Krøyer* Naturhistorisk Tidsskrift.
- Stann.* Isis. — *Stannius* in *Oken*, Isis.
- Stenh.* Vet. Ac. Handl. — *Stenhammar* in Kongl. Svensks Vetenskaps Academiens Nya Handlingar.
- Steph.* Cat. Brit. Ins. — *Stephens*, A systematical Catalogue of British Insects.
- Thunb.* Act. Gothob. — *Thunberg* in Kong. Vvettenskaps och Vvitterhets Sammhallets nya Handlingar.
- Wag.* Ann. Soc. ent. Fr. — *Waga* in Annales de la Société entomologique de France.
- Wahlb.* Vet. Ac. Öfvers. — *Wahlberg* in Öfversigt af Kongl. Vetenskaps Akademiens Förhandlingar.
- » Vet. Ac. Handl. — *Wahlberg* in Kongl. Svensks Vetenskaps Academiens Nya Handlingar.
- Walk.* Ent. Mag. — *Walker* in Entomological Magazine.
- Westw.* Zool. Journ. — *Westwood* in Zoological Journal.
- » Philos. Mag. — *Westwood* in Philosophical Magazine.
 - » in *Guér. Mag. Zool.* — *Westwood* in *Guérin*, Magasin de Zoologie.
 - » Introd — et Int Mod. Cl. Ins. — *Westwood*, Introduction to the modern classification of Insects.
 - » in *Dunc. Nat. Libr. Ent.* — *Westwood* in The Naturalist's Library cond. by Sir Will. Jardine, Introduction to Entomology by *J. Duncan*.
 - » Ann. Soc. ent. Fr. — *Westwood* in Annales de la Société entomologique de France.
 - » in *Griff. An. K.* — *Westwood* in *Griffith*, Animal Kingdom.
 - » Trans. Ent. Soc. Lond. — *Westwood* in Transactions of the Entomological Society of London.
- Wied.* Auss. Eur. Zw. — *Wiedemann*, Aussereuropäische Zweiflügelige Insecten.
- » Zool. Mag. — *Wiedemann*, Zoologisches Magazin.
 - » N. Dipt. Gen. — *Wiedemann*, Nova Dipterorum Genera.
 - » Analect. ent. — *Wiedemann*, Analecta entomologica ex Museo regio Hafniensi maxima congesta.
 - » Dipt. Scand. — *Wiedemann*, Diptera exotica.
- Zett.* Dipt. Scand. — *Zetterstedt*, Diptera Scandinaviæ.
- » Ins. Lapp. — *Zetterstedt*, Fauna Insectorum Laponiæ.

CONSPECTUS FAMILIARUM
DIPTERORUM.

Culicina.
Tipulariae.
Tabanii.
Asilici.
Hybotinae.
Empides.
Tachydromiae.
Leptides.
Xylotomae.
Midasii.
Scenopinii.
Xylophagei.

Dolichopodes.
Bombyliarii.
Stratiomydae.
Syrphici.
Inflata (Henopii).
Conopica.
Platypezina.
Megacephali.
Ocypterae.
Oestrides.
Muscariae.
Coriacea.



DIPTERA.

- Acalyptera** Macq. Dipt. II, (S. à B.) 1835. *α* priv.; *καλυπτήρ*, operculum. **Muscariae.**
- Acanthina** Wied. Auss. Eur. Zweifl. 1830. *ἀκάνθινος*, spinosus. **Stratiomyidae.**
- Acanthineura** Macq. Dipt. exot. 1843. *ἀκανθα*, spina; *νεῦρον*, nervus. **Muscariae.**
- Acanthocera** Macq. Dipt. I, S. à B. 1834. *ἀκανθα*, spina; *κέρας*, cornu. **Tabanii.**
- Acemya** Rob. D. Essai s. I. Myod. 1830. *ἀκμή*, acumen; *μύια*, musca. **Muscariae (Tachin.).**
- Achias** Fabr. Syst. Antl. 1805. *α* priv.; *χισιά*, latebra. **Muscariae.**
- Acidia** Rob. D. Essai s. I. Myod. 1830. *ἀκμή*, acumen; *ἰδέα*, aspectus. **Muscariae (Myodinae).**
- Acinia** Rob. D. Essai s. I. Myod. 1830. *ἄκινος*, acinos. **Muscariae (Aciphoreae).**
- Aciphoreae** Rob. D. Essai s. I. Myod. 1830. *ἀκμή*, acumen; *φορός*. **Muscariae.**
- Actura** Rob. D. Essai s. I. Myod. 1830. *ἀκμή*, acumen; *οὐρά*, cauda. **Muscariae (Aciphoreae).**
- Acnephalum** Macq. Dipt. exot. I, 2, 1838. *α* priv.; *κρυφαῖος*, obscurus. **Asilici.**
- Acrocera** Meig. in Illig. Mag. 1803. *ἄκρος*, altus; *κέρας*, cornu. **Inflatae.**
- Acroceridae** Leach in Sam. Compend. 1819. *Acrocera*. **Inflatae.**
- Acrocerides** Leach Edinb. Encycl. 1815. *Acrocera*. **Inflatae.**
- Acrocerinae** Zett. Dipt. Scand. I, 1842. *Acrocera*. **Inflatae.**
- Acrochaeta** Wied. Auss. Eur. Zweifl. 1830. *ἄκρος*, altus; *χαίτη*, juba. **Stratiomyidae.**
- Aeromyia** Bon. Msc. (Leach Ed. Enc. XI, 1819). *ἄκρος*, altus; *μύια*, musca. = **Hybos. — Hybotin.**
- Actia** Rob. D. Essai s. I. Myod. 1830. *Actia*. **Muscariae (Thryptoceratae).**
- Actina** Meig. Klassif. 1804. *ἀκτίη*, radius. **Xylophagei.**
- Actissa** Curt. Guide (2^e), 1838. *ἀκτίς*, radius. **Muscariae.**
- Actora** Meig. Syst. Besch. V, 1826. *ἄκτωρ*, conductor. **Muscariae.**
- Adapsilia** Wagl. Ann. Soc. ent. Fr. XI, 1842. *α* priv.; *δαψίλια*, abundantia. **Muscariae.**
- Adelidea** Macq. Dipt. exot. II, 1, 1840. *ἄδηλος*, incertus; *ἰδέα*, aspectus. **Bombyliarti.**
- Adia** Rob. D. Essai s. I. Myod. 1830. *ἀδία*, focus. **Muscariae (Anthomyzides).**

- Aeciothea** Curt. Guide (2^e), 1838. ἀήκης, obtusus; ὄρα, aspectus. *Muscaria*.
- Aedes** Meig. Syst. Besch. I, 1818. α priv.; ἡδύς, jucundus. *Culicina*.
- Aegeria** Rob. D. Essai s. I. Myod. 1830. — (Vid. **Egeria**). — *Muscaria*.
- Agapophytus** Guér. Zool. Coq. 1830. ἀγάπη, amor; φυτὸν, planta. *Xylophagei*.
- Agonosoma** Guér. Zool. Coq. 1830. α priv.; γῶνος, angulus; σῶμα, corpus. *Dolichopodes*.
- Agria** Rob. D. Essai s. I. Myod. 1830. ἄγριος, agrestis. *Muscaria* (*Agridae*).
- Agria** Macq. Dipt. II, S. à B. 1835. ἄγριος, agrestis. *Muscaria*.
- Agridae** Rob. D. Essai s. I. Myod. 1830. *Agria*. *Muscaria* (*Entomobiae*).
- Agromyza** Fall. Spec. ent. 1810. ἀγρός, campus; μύζω, sugo. *Muscaria*.
- Agromyzides** Fall. Diss. Agrom. 1823. *Agromyza*. *Muscaria*.
- Albinia** Rob. D. Essai s. I. Myod. 1830. Albineus. *Muscaria* (*Macquart*).
- Alophora** Rob. D. Essai s. I. Myod. 1830. ἄλς, sal; φορὸς, ferens. *Muscaria* (*Phasian*).
- Amedea** Rob. D. Essai s. I. Myod. 1830. α priv.; μῆδος, consilium. *Muscaria* (*Macq*).
- Amenia** Rob. D. Essai s. I. Myod. 1830. ἀμενής, debilis. *Muscaria* (*Metallicae*).
- Amethysa** Macq. Dipt. II, S. à B. 1835. α priv.; μέθυσος, ebrius. *Muscaria*.
- Amictus** Wied. Zool. Mag. 1817. α priv.; μικτός, mixtus. *Bombyliarii*.
- Amina** Rob. D. Essai s. I. Myod. 1830. ἀμείνων, melior. *Muscaria* (*Scatophag*).
- Aminta** Rob. D. Essai s. I. Myod. 1830. α priv.; μίνθη, excrementum. *Muscaria* (*Chorell*).
- Ammobates** Stann. in Oken Isis, 1831. ἄμμος, sabulum; βάλω, incedo. *Dolichopodes*.
- Ammobia** Rob. D. Essai s. I. Myod. 1830. ἄμμος, sabulum; βίωω, vivo. *Muscaria* (*Brach*).
- Amphibolia** Macq. Dipt. exot. 1843. ἀμφιβολία, ambiguitas. *Muscaria*.
- Amphipogon** Wahlb. Vet. Acad. Öfvers. 1844. ἀμφί, circum; πάγων, barba. *Muscaria*.
- Anapera** Meig. Syst. Besch. VI, 1830. ἀνά, retrorsum; πηρὸς, mutilus. *Coriaceae*.
- Anarete** Halid. Ent. Mag. 1833. α priv.; ἀρετή, virtus. *Tipulariae*.
- Anarolius** Loew Ent. Zeit. V, 1844. *Asilici*.
- Ancylorhynchus** Latr. R. an. V, 1829. ἀνά, retrorsum; κύκλος, circulus; ῥόγχος, rostrum. *Bomb*.
- Anglearia** Carl. Ann. Soc. ent. Fr. 1835. *Dolichopodes*.
- Anisomera** Meig. Syst. Besch. 1818. ἄνισος, inæqualis; μέρος, pars. *Tipulariae*.
- Anisophysa** Macq. Dipt. II, S. à B. 1835. ἄνισος, inæqualis; φύσα, follis. *Muscaria*.
- Anisopus** Meig. in Illig. Mag. 1803. ἄνισος, inæqualis; ποῦς, pes. *Tipulariae*.
- Anisotamia** Macq. Dipt. exot. II, 1, 1840. ἄνισος, inæqualis; ταμίης, administrator. *Bombyliarii*.
- Anodontina** Macq. Dipt. exot. I, 2, 1838. α priv.; ὀδὼν, dens. = *Aplomera*. — *Empides*.
- Anopheles** Meig. Syst. Besch. I, 1818. ἀνωφελής, inutilis. *Culicina*.
- Anoplites** Westw. Zool. Journ. 1831. α priv.; ὀπλιστής, armatus. *Tipulariae*.
- Anthalia** Zett. Ins. Lapp. 1840. ἄνθος, flos. *Hybotinae*.
- Anthomya** Rob. D. Essai s. I. Myod. 1830. ἄνθος, flos; μῦα, musca. *Muscaria* (*Chorell*).

- Anthomyidae** Rob. D. Essai s. l. Myod. 1830. *Anthomya*. **Muscariae (Coprobiae)**.
- Anthomyia** Meig. Syst. Besch. v, 1826. *άνθος*, flos; *μύια*, musca. **Muscariae**.
- Anthomyza** Fall. Spec. ent. 1810. *άνθος*, flos; *μύζω*, sugo. **Muscariae**.
- Anthomyzides** Latr. R. an. (2°), 1829. *Anthomyza*. **Muscariae**.
- Anthophilae** Rob. D. Essai s. l. Myod. 1830. *άνθος*, flos; *φιλη*, amica. **Muscariae (Entom.)**.
- Anthophilina** Zett. Ins. Lapp. 1840. *άνθος*, flos; *φιλη*, amica. **Muscariae**.
- Anthracidae** Leach in Sam. Comp. 1819. *Anthrax*. **Bombyliarii**.
- Anthracides** Leach Edinb. Encycl. 1815. *Anthrax*. **Bombyliarii**.
- Anthracii** Latr. N. Dict. d'H. n. 1804. *Anthrax*. **Proboscidea**.
- Anthracini** Fall. Spec. ent. 1810. *Anthrax*. = **Xylotomae**.
- Anthrax** Scop. Ent. Carn. 1768. *άνθραξ*, carbo. **Tanystoma**.
- Anticheta** Curt. Guide (2°), 1836. *άντι*, contra; *χητή*, seta. **Muscariae**.
- Antliata** Fabr. Syst. Ent. 1775. *άντλέω*, haurio. **Diptera**.
- Antomydae** Rob. D. Essai s. l. Myod. 1830. — (Vid. **Anthomydae**). — **Muscariae**.
- Apatomyza** Wied. Nov. Dipt. Gen. 1820. *άπάτη*, fraus; *μύζω*, sugo. **Bombyliarii**.
- Aphria** Rob. D. Essai s. l. Myod. 1830. *άφρος*, spuma. **Muscariae (Thryptocer.)**.
- Aphritis** Latr. N. Dict. d'H. n. 1804. *άφρίτις* (*Nom. propr. piscis*). **Syrphici**.
- Aplocera** Westw. Philos. Mag. 1835. *άπιος*, elongatus; *κέρας*, cornu. **Midasii**.
- Aplocerae** Dum. Consid. gén. 1823. *άπλόος*, simplex; *κέρας*, cornu. **Diptera**.
- Aplomera** Macq. Dipt. exot. I, 2, 1838. *άπλόος*, simplex; *μέρος*, pars. **Empides**.
- Aplomyia** Rob. D. Essai s. l. Myod. 1830. *άπλόος*, simplex; *μύια*, musca. **Muscariae (Bomb.)**.
- Apoclea** Macq. Dipt. exot. I, 2, 1838. *άποκλέω*, clamo. **Asilici**.
- Aporosa** Macq. in Webb H. n. d. Canar. 1838. *άπορος*, pauper. **Tipulariae**.
- Apterina** Macq. Dipt. II, S. à B. 1835. *α* priv.; *πτερόν*, ala. **Muscariae**.
- Aquaticae** Rob. D. Essai s. l. Myod. 1830. *Aquaticus*. **Muscariae (Aricinae)**.
- Araba** Rob. D. Essai s. l. Myod. 1830. *Nom. propr.* **Muscariae (Faunidae)**.
- Ardoptera** Macq. Dipt. du Nord Fr. 1827. *άρδα*, aspergo; *πτερόν*, ala. **Tachydromiae**.
- Argyra** Macq. Dipt. I, S. à B. 1834. *άργυρος*, argentum. **Dolichopodes**.
- Argyrites** Latr. R. an. v, 1829. *άργυρίτης*, argenteus. **Muscariae**.
- Aria** Rob. D. Essai s. l. Myod. 1830. *άρις*, lima. **Muscariae (Macropodeae)**.
- Aricia** Rob. D. Essai s. l. Myod. 1830. *Nom. propr. urbis*. **Muscariae (Aricinae)**.
- Aricia** Macq. Dipt. II, S. à B. 1835. *Nom. propr. urbis*. **Muscariae**.
- Aricinae** Rob. D. Essai s. l. Myod. 1830. *Aricia*. **Muscariae (Mucivorae)**.
- Arina** Rob. D. Essai s. l. Myod. 1830. *α* priv.; *ρίν*, nasus. **Muscariae (Palomydae)**.
- Armentariae** Rob. D. Essai s. l. Myod. 1830. *Armentum*. **Muscariae**.
- Arthria** Kirby Faune Am. bor. 1837. *άρθρον*, articulus. **Tipulariae**.

- Asarkina** Macq. Dipt. exot. II, 2, 1842. *α* priv.; *σάρξ*, caro. **Syrphici.**
- Ascia** Meig. Syst. Besch. III, 1822. *α* priv.; *σκιά*, umbra. **Syrphici.**
- Asilici** Latr. H. n. Ins. 1802. *Asilus*. **Brachocera.**
- Asilidae** Leach in Sum. Comp. 1819. *Asilus*. **Brachocera.**
- Asilides** Leach Edinb. Encycl. 1819. *Asilus*. = **Asilici.**
- Asilus** Linn. Syst. Nat. 1748. *Nom. propr.* **Asilici.**
- Asindulum** Latr. N. Dict. d'H. n. 1804. **Tipulariae.**
- Aspistes** Meig. Syst. Besch. I, 1818. *ἀσπιστής*, scutatus. **Tipulariae.**
- Astela** Meig. Syst. Besch. VI, 1818. *ἀστειός*, urbanus. **Muscariae.**
- Asthenia** Westw. in Guér. Mag. Zool. 1842. *ἀσθένεια*, debilitas. **Tipulariae.**
- Astomae** Dumér. Consid. gén. 1829. *α* priv.; *στόμα*, os. **Oestrices.**
- Astomella** Dufour Ann. Sc. n. XXX, . . . *α* priv.; *στόμα*, os. **Inflatae.**
- Ateleneura** Macq. Dipt. II, S. à B. 1835. *ἀτελής*, imperfectus; *νεῦρον*, nervus. **Megacephali.**
- Atelestus** Walk. Entom. Mag. 1837. *ἀτέλεστος*, imperfectus. **Scenopini.**
- Athericera** Latr. R. an. III, 1817. *α* priv.; *θήρ*, fera; *κέρας*, cornu. **Brachocera.**
- Atherix** Meig. Klassif. 1804. *ἀθήριξ*, spica. **Leptides.**
- Athrycia** Rob. D. Essai s. I. Myod. 1830. *α* priv.; *θρίξ*, coma. **Muscariae (Faunidae).**
- Atissa** Curt. Guide app. **Muscariae.**
- Atomogaster** Macq. Dipt. II, S. à B. 1835. *ἄτομος*, indivisibilis; *γαστήρ*, venter. **Muscariae.**
- Atomosia** Macq. Dipt. exot. I, 2, 1836. *ἄτομος*, indivisibilis. **Asilici.**
- Atractea** Macq. Dipt. exot. II, 2, 1838. *ἄτρακτος*, fusus. **Asilici.**
- Atractocera** Meig. in Illig. Mag. 1803. *ἄτρακτος*, fusus; *κέρας*, cornu. **Tipulariae.**
- Atrichia** Schrank Fna Boic. III, 1803. *α* priv.; *θρίξ*, coma. = **Scenopinus.** — **Scenopini.**
- Aulacigaster** Macq. Dipt. II, S. à B. 1835. *αὐλάξ*, sulcus; *γαστήρ*, venter. **Muscariae.**
- Axysta** Halid. Ann. Nat. Hist. III, 1839. *α* priv.; *ξύστος*, rarus. **Muscariae.**
- Azella** Rob. D. Essai s. I. Myod. 1830. *α* priv.; *ζήλος*, zelus. **Muscariae (Azelidae).**
- Azelidae** Rob. D. Essai s. I. Myod. 1830. *Azelia*. **Muscariae.**
- Baccha** Fabr. Syst. Antl. 1805. *βάκχη*, Baccha (*Nom. mythol.*). **Syrphici.**
- Bacchis** Rob. D. Essai s. I. Myod. 1803. *βάκκίς*, Bacchis (*Nom. mythol.*). **Muscariae (Putrell).**
- Bactrocera** Guér. Zool. Coq. 1830. *βάκτρον*, baculus; *κέρας*, cornu. **Muscariae.**
- Baryphora** Loew. Stett. ent. Zeit. 1844. *βαρὺς*, gravis; *φορὸς*, ferens. **Xylotomae.**
- Basentidema** Macq. Dipt. exot. I, 1, 1838. **Stratiomyidae.**
- Belvosia** Rob. D. Essai s. I. Myod. 1830. **Muscariae (Faunidae).**
- Bengalia** Rob. D. Essai s. I. Myod. 1830. *Nom. propr.* **Muscariae (Muscidae).**
- Beria** Rob. D. Essai s. I. Myod. 1830. *βῆρος*, vestis. **Muscariae (Muscidae).**
- Beridae** Westw. Introd. 1840. *Beria*. **Brachocera.**

DIPTERA.

6

- Beris** Latr. H. n. Ins. 1802. βήρος, vestis. **Xylophagi.**
- Besseria** Rob. D. Essai s. l. Myod. 1830. Dic. BESSER. **Muscariae (Ocypteratae).**
- Biblio** Geoffr. H. n. Ins. 1764. Nom. propr. **Tipulariae.**
- Bibionides** Westw. Introd. 1840. Bibio. **Tipulariae.**
- Bicellaria** Macq. Monogr. 1823. Bis; Cella. = **Cyrtoma — Platypezinae.**
- Billaea** Rob. D. Essai s. l. Myod. 1830. **Muscariae (Macropodeae).**
- Bittacomorpha** Westw. Philos. Mag. 1835. *Bittacus*; μορφή, forma. **Tipulariae.**
- Blainvillia** Rob. D. Essai s. l. Myod. 1830. Dic. BLAINVILLE. **Muscariae (Myodinae).**
- Blainvillia** Rob. D. Essai s. l. Myod. 1830. Dic. BLAINVILLE. **Muscariae (Aricinae).**
- Blepharicera** Macq. Ann. Soc. ent. Fr. 1843. βλέφαρον, palpebra; κέρασ, cornu. **Tipulariae.**
- Blepharicnema** Macq. Dipt. exot. 1843. βλέφαρον, palpebra; κνήμη, tibia. **Muscariae.**
- Blepharipeza** Macq. Dipt. exot. 1843. βλέφαρον, palpebra; πέζα, pes. **Muscariae.**
- Blephariptera** Macq. Dipt. II, S. à B. 1835. βλέφαρον, palpebra; πτερόν, ala. **Athericera.**
- Blepharitarsis** Macq. Dipt. exot. 1843. βλέφαρον, palpebra; ταρσός, tarsus. **Muscariae.**
- Blepharotes** Westw. Dunc. Nat. Libr. I, 1840. βλέφαρον, palp.; οὖσ, auris. = **Craspedia. — Asilici.**
- Blondella** Rob. D. Essai s. l. Myod. 1830. Dic. BLONDEL. **Muscariae (Faunidae).**
- Boisduvalia** Rob. D. Essai s. l. Myod. 1830. Dic. BOISDUVAL. **Muscariae (Myodinae).**
- Boletina** Stäger in Kröy. Nat. Tidsk. 1840. *Boletus*. **Tipulariae.**
- Bolitophila** Meig. Syst. Besch. I, 1818. βόλιτον, stercus; φίλη, amica. **Tipulariae.**
- Bombomydae** Rob. D. Essai s. l. Myod. 1830. βόμβος, bomb.; μύια, musca. **Muscariae (Entom.).**
- Bombyliari** Fall. Spec. ent. 1810. *Bombylius*. **Bombyliari.**
- Bombyliari** Latr. H. n. Ins. 1802. *Bombylius*. **Brachocera.**
- Bombyliidae** Leach Sam. Comp. 1819. *Bombylius*. **Bombyliari.**
- Bombylides** Leach Edinb. Encycl. 1815. *Bombylius*. **Bombyliari.**
- Bombylius** Linn. Syst. Nat. 1758. βομβύλιος, bombylius. **Bombyliari.**
- Bonellia** Rob. D. Essai s. l. Myod. 1830. Dic. BONELLI. **Muscariae (Anthophilae).**
- Bonnetia** Rob. D. Essai s. l. Myod. 1830. Dic. BONNET. **Muscariae (Anthophilae).**
- Borborus** Meig. Syst. Besch. VI, 1830. βόρβορος, cœnum. **Muscariae.**
- Botanobiae** Rob. D. Essai s. l. Myod. 1830. βοτάνη, herba; βιώω, vivo. **Muscariae (Calypter.).**
- Botanophagae** Rob. D. Essai s. l. Myod. 1830. βοτάνη; φάγος, edens. **Muscariae (Calypter.).**
- Brachella** Rob. D. Essai s. l. Myod. 1830. βραχὺς, brevis; ἥλιος, sol. **Muscariae (Microceratae).**
- Brachocera** Macq. Dipt. I, S. à B. 1834. βραχὺς, brevis; κέρασ, cornu. **Diptera.**
- Brachycera** Zett. Dipt. Scand. I, 1842. βραχὺς, brevis; κέρασ, cornu. **Diptera.**
- Brachyceratae** Rob. D. Essai s. l. Myod. 1830. βραχὺς; κέρασ. **Muscariae (Entomobiae).**
- Brachyneura** Rond. Mém. N° 2, 1840. βραχὺς, brevis; νεῦρον, nervus. **Tipulariae.**
- Brachyopa** Meig. Syst. Besch. III, 1822. βραχὺς, brevis; ὄψ, vultus. **Syrphici.**

- Brachypalpus** Macq. Dipt. I, S. à B. 1834. βραχύς, brevis; Palpus. **Syrphici.**
- Brachystoma** Meig. Syst. Besch. III, 1822. βραχύς, brevis; στόμα, os. **Empides.**
- Brachystoma** Macq. Dipt. I, S. à B. 1838. *Brachystoma*. **Diptera.**
- Braula** Nitzsch in Germ. Zeitschr. III, 1818. βραῦλα, pediculus. **Coriaceae.**
- Bucentes** Latr. Gen. Cr. et Ins. IV, 1809. βουκέντες, bucentes. = **Siphona.** — **Muscariae.**
- Byomya** Rob. D. Essai s. I. Myod. 1830. βύω, obstruo; μυῖα, musca. **Muscariae (Armentariae).**
- Caeruleae** Rob. D. Essai s. I. Myod. 1830. *Caeruleus*. **Muscariae (Muscidae).**
- Callicera** Meig. Syst. Besch. III, 1822. καλός, pulcher; κέρασ, cornu. **Syrphici.**
- Calliope** Halid. in Westw. Introd. 1840. καλός, pulcher; ὄψ, vox. (Nom. mythol.). **Muscariae.**
- Calliphora** Rob. D. Essai s. I. Myod. 1830. καλός; φορός, ferens. **Muscariae (Muscidae).**
- Calliphora** Macq. Dipt. II, S. à B. 1835. καλός, pulcher; φορός, ferens. **Muscariae.**
- Callomyia** Meig. Klassif. 1804. καλός, pulcher; μυῖα, musca. **Platypezinae.**
- Callomyza** Fall. Diss. Platyp. 1815. καλός, pulcher; μύζω, sugo. **Platypezinae.**
- Callostoma** Macq. Dipt. exot. II, 1, 1840. καλός, pulcher; στόμα, os. **Bombyliarii.**
- Calobaea** Zett. Dipt. Scand. I, 1842. καλός, pulcher; βαιός, parvus. **Muscariae (Opomyz).**
- Calobata** Meig. Syst. Besch. V, 1826. κάλον, gralla; βαινῶ, incedo. **Muscariae.**
- Caloptera** Guér. Zool. Coq. 1830. καλός, pulcher; πτερόν, ala. = **Evanioptera** — **Tipulariae.**
- Calypteratae** Rob. D. Essai s. I. Myod. 1830. καλυπτήρ, operculum. **Muscariae (Myodariae).**
- Camarota** Meig. Syst. Besch. VI, 1830. καμαρωτός, concameratus. **Muscariae.**
- Camilla** Curt. Guide (2^e), 1838. *Camilla*. **Muscariae.**
- Campichoeta** Macq. Dipt. II, S. à B. 1835. καμπή, plicatura; χαίτη, juba. **Muscariae.**
- Camptoneura** Macq. Dipt. exot. 1843. καμπτός, curvus; νεῦρον, nervus. **Muscariae.**
- Campylocera** Macq. Dipt. exot. 1843. καμπύλος, curvus; κέρασ, cornu. **Muscariae.**
- Campylomyza** Meig. Syst. Besch. I, 1818. καμπύλος; μύζω, sugo. **Tipulariae.**
- Canace** Curt. Guide (2^e), 1838. **Muscariae.**
- Carcella** Rob. D. Essai s. I. Myod. 1830. Dic. CARCEL. **Muscariae (Bombomydae).**
- Cardiacephala** Macq. Dipt. exot. 1843. καρδιά, cor; κεφαλή, caput. **Muscariae.**
- Caricea** Rob. D. Essai s. I. Myod. 1830. *Carica*. **Muscariae (Limosellae).**
- Carnus** Nitzsch in Germ. Mag. III, 1818. κάρνος, pediculus. **Conopica.**
- Carpomyzae** Latr. Fam. nat. 1825. καρπός, fructus; μύζω, sugo. = **Ortalidae.** — **Muscariae.**
- Cassidaemyia** Macq. Dipt. II, S. à B. 1835. *Cassida*; μυῖα, musca. **Muscariae.**
- Catilla** Rob. D. Essai s. I. Myod. 1830. *Catilla*. **Muscariae (Macropodeae).**
- Catocha** Halid. Ent. Mag. 1833. κατοχή, retentio. **Tipulariae.**
- Cecidomyia** Meig. in Illig. Mag. 1803. κηκίς, vapor; μυῖα, musca. **Tipulariae.**
- Cecidomyides** Westw. Introd. 1840. *Cecidomyia*. **Tipulariae.**
- Cecidomyza** Zett. Dipt. Scand. I, 1842. κηκίς, vapor; μύζω, sugo. = **Cecidomyia.** — **Tipular.**

- Celeripes** *Mont.* Linn. Trans. ix, 1808. *Celer*; *pes*. = **Nycteribia**. — **Cortiaceae**.
- Celyphus** *Dalm.* Vet. Acad. Handl. 1818. κέλυφος, cortex. **Muscariae**.
- Cenogaster** *Dumér.* Zool. analyt. 1806. κενός, viduus; γαστήρ, venter. = **Volucella**. — **Syrphici**.
- Cephalemyia** *Clark* Essays, 1815. κεφαλή, caput; μυῖα, musca. **Oestrides**.
- Cephalia** *Meig.* Syst. Besch. v, 1826. κεφαλή, caput. **Muscariae**.
- Cephalocera** *Latr.* R. an. 1829. κεφαλή, caput; κέρασ, cornu. **Midasii**.
- Cephalops** *Fall.* Spec. ent. 1810. κεφαλή, caput; ὄψ, aspectus. = **Pipunculus**. — **Megaceph.**
- Cephalopsides** *Latr.* R. an. 1829. *Cephalops*. **Megacephali**.
- Cephalota** *Westw.* Introd. 1840. κεφαλή, caput. **Diptera**.
- Cephenemyia** *Latr.* Fam. nat. 1825. κηφήν, bombus; μυῖα, musca. **Muscariae**.
- Cephenus** *Latr.* Fam. nat. 1825. κηφήν, bombus. = **Systropus**. — **Bombyliarii**.
- Ceranthia** *Rob. D.* Essai s. l. Myod. 1830. κέρασ, cornu; άνθος, flos. **Muscariae** (**Thryptocer.**).
- Ceratites** *Mac L.* Zool. Journ. iv, 1829. κερατιστής, cornutus. **Muscariae**.
- Ceratophya** *Wied.* Analect. Ent. 1824. κερατοφνής, corniger. **Syrphici**.
- Ceratopogon** *Meig.* in *Illig.* Mag. 1803. κέρασ, cornu; πάγων, barba. **Tipulariae**.
- Ceraturgus** *Wied.* Analect. Ent. 1824. κερατούργος, opifex cornuarius. **Asilici**.
- Ceria** *Scop.* Ent. Carn. 1763. κέρασ, cornu. = **Scatopse**. — **Tipulariae**.
- Ceria** *Meig.* Klassif. 1804. κέρασ, cornu. **Syrphici**.
- Cerochetus** *Dumér.* Zool. anal. 1806. κέρασ, cornu. χήτος, penuria. **Chetoloxae**.
- Ceromyia** *Rod. D.* Essai s. l. Myod. 1830. κέρασ, cornu; μυῖα, musca. **Muscariae** (**Thryptoc.**).
- Ceroplatus** . . . — (Vid. **Keroplatus**). — **Tipulariae**.
- Ceroptera** *Macq.* Dipt. II, S. à B. 1835. κέρασ, cornu; πτερόν, ala. **Muscariae**.
- Ceroxys** *Macq.* Dipt. II, S. à B. 1835. κέρασ, cornu; ὄξος, acutus. **Muscariae**.
- Cerzodia** *Westw.* Philos. Mag. 1835. κέρασ, cornu; ὄζώδης, ramosus. **Tipulariae**.
- Ceyx** *Dumér.* Zool. anal. 1806. = **Calobata**. — **Muscariae**.
- Chaetocera** *Rob. D.* Essai s. l. Myod. 1830. — (Vid. **Chetocera**). — **Muscariae** (**Palom.**).
- Chaetoloxae** *Dumér.* Consid. gén. 1823. χαιτή, juba; λοξός, obliquus. **Athericera**.
- Chalarus** *Walk.* Ent. Mag. 1834. χαλαρός, mollis. = **Ateleneura**. — **Megacephali**.
- Chalcidimorpha** *Westw.* Ann. Soc. ent. Fr. 1835. χάλκιδις (*Nom. propr.*); μορφή, forma. **Tabanii**.
- Chalcochiton** *Loew* Stett. ent. Zeit. 1844. χάλκος, æs; χιτών, tunica. **Bombyliarii**.
- Chamaemyia** *Panz.* Fna Germ. 1809. χαμαι, humi; μυῖα, musca. = **Ochthiphila**. — **Muscar.**
- Cheliosia** *Meig.* Syst. Besch. III, 1822. χείλος, labium. **Syrphici**.
- Chelligaster** *Macq.* Dipt. II, S. à B. 1835. χέλυς, testudo; γαστήρ, venter. **Muscariae**.
- Chenesia** *Macq.* Dipt. I, S. à B. 1834. χήν, anas. **Tipulariae**.
- Chetocera** *Rob. D.* Essai s. l. Myod. 1830. χήτος, penuria; κέρασ, cornu. **Muscariae** (**Palom.**).
- Chetoloxae** . . . — (Vid. **Chaetoloxae**). — **Athericera**.

- Chlomyza** Rob. D. Essai s. l. Myod. 1830. *χιών*, nix; *μύζω*, sugo. *Muscariae*.
- Chione** Rob. D. Essai s. l. Myod. 1830. *χιών*, nix. *Muscariae* (*Palomydae*).
- Chionea** Dalm. Vet. Ac. Handl. 1816. *χιώνος*, niveus. *Tipulariae*.
- Chiromya** Rob. D. Essai s. l. Myod. 1830. *χειρ*, manus; *μύια*, musca. *Muscariae* (*Scatophag.*).
- Chiromyza** Wied. Nov. Dipt. Gen. 1820. *χειρ*, manus; *μύζω*, sugo. *Xylophageti*.
- Chironomides** Westw. Introd. 1840. *Chironomus*. *Tipulariae*.
- Chironomus** Meig. in Illig. Mag. 1801. *χειρ*, manus; *νομῆς*, pastor. *Tipulariae*.
- Chloë** Rob. D. Essai s. l. Myod. 1830. *χλόη*, herba. *Muscariae* (*Anthomydae*).
- Chlorina** Rob. D. Essai s. l. Myod. 1830. *χλωρός*, viridis. *Muscariae* (*Pegomydae*).
- Chloromyia** Dunc. Mag. Z. a. B. 1837. *χλωρός*, viridis; *μύια*, musca. *Stratomydae*.
- Chlorophora** Rob. D. Essai s. l. Myod. 1830. *χλωρός*, viridis; *φορός*, ferens. *Muscariae* (*Myod.*).
- Chlorops** Fall. Diss. Agrom. 1823. *χλωρός*, viridis; *ὄψ*, vultus. *Muscariae*.
- Chorelleae** Rob. D. Essai s. l. Myod. 1830. *Chorea*. *Muscariae* (*Anthomydae*).
- Chortophila** Macq. Dipt. II, S. à B. 1835. *χόρτος*, foenum; *φίλη*, amica. *Muscariae*.
- Chrysochlora** Latr. Fam. nat. 1825. *χρυσός*, aurum; *χλωρός*, viridis. *Stratomydae*.
- Chrysogaster** Meig. Syst. Besch. III, 1822. *χρυσός*, aurum; *γαστήρ*, venter. *Syrphici*.
- Chryso-myia** Rob. D. Essai s. l. Myod. 1830. *χρυσός*, aurum; *μύια*, musca. *Muscariae* (*Muscidae*).
- Chryso-myia** Macq. Dipt. I, S. à B. 1834. *χρυσός*, aurum; *μύια*, musca. *Stratomydae*.
- Chryso-myza** Fall. Diss. Taban. etc. 1817. *χρυσός*, aurum; *μύζω*, sugo. = *Ulidia*. — *Muscariae*.
- Chrysopila** Macq. Dipt. du Nord, 1827. *χρυσός*, aurum; *Pilum* (v. hybr.) *Leptides*.
- Chrysops** Meig. in Illig. Mag. II, 1803. *χρυσός*, aurum; *ὄψ*, vultus. *Tabanii*.
- Chrysopsis** Dumér. Consid. gén. 1823. *χρυσός*, aurum; *ὄψις*, vultus. *Sclerostomae*.
- Chrysosoma** Macq. Dipt. II, S. à B. 1835. *χρυσός*, aurum; *σῶμα*, corpus. *Muscariae*.
- Chrysotoxum** Meig. Syst. Besch. III, 1822. *χρυσός*, aurum; *τόξον*, arcus. *Syrphici*.
- Chrysotus** Meig. Syst. Besch. IV, 1824. *χρυσός*, aurum; *οὔς*, auris. *Dolichopodes*.
- Chyliza** Fall. Diss. Opom. 1820. *χυλίζω*, torculo. *Muscariae* (*Opomyzides*).
- Chymophila** (Serv.) Macq. Dipt. I, S. à B. 1834. *χύμα*, liquor; *φίλη*, amica. *Syrphici*.
- Chyromya** Rob. D. Essai s. l. Myod. 1830. — (Vid. *Chiromya*). — *Muscariae* (*Scatoph.*).
- Cistogaster** Latr. R. an. (2°), 1829. *κίστος*, cistus; *γαστήρ*, venter. *Muscariae*.
- Clairvillia** Rob. D. Essai s. l. Myod. 1830. *Dic. CLAIRVILLE*. *Muscariae* (*Ocypteratae*).
- Clasiopa** Stenh. Vet. Acad. Handl. 1843. *κλάσις*, ruptura; *ὄψ*, facies. *Muscariae* (*Ephydrii*).
- Cleigastrea** Macq. Dipt. II, S. à B. 1835. *κλεις*, clavis; *γαστήρ*, venter. *Muscariae*.
- Cleitamia** Macq. Dipt. II, S. à B. 1835. *κλεις*, clavis; *ταμίαις*, praefectus. *Muscariae*.
- Clella** Rob. D. Essai s. l. Myod. 1830. *Muscariae* (*Dufouridae*).
- Cleora** Curt. Guide (2°), 1838. *κλεις*, clavis; *ὄρα*, hora. = *Clusia*. — *Muscariae*.
- Clidonia** Rob. D. Essai s. l. Myod. 1830. *κλειδώω*, claudio. *Muscariae* (*Myodinae*).

- Clinocera** Meig. Klassif. 1804. κλίνω, inclino; κέρασ, cornu. **Leptides.**
- Clitellaria** Meig. in Illig. Mag. II, 1803. Clitellarius. **Stratiomyidae.**
- Clusia** Hal. Ann. Nat. Hist. II, 1839. Clusius. **Muscariae.**
- Clytho** Rob. D. Essai s. I. Myod. 1830. **Muscariae.**
- Clytia** Rob. D. Essai s. I. Myod. 1830. κλυτός, illustris. **Muscariae (Phasiacae).**
- Cnemacantha** Macq. Dipt. II, S. à B. 1835. κνήμη, tibia; ἄκανθα, spina. **Muscariae.**
- Coelopa** Meig. Syst. Besch. VI, 1830. κοῖλος, cavum; ὄψ, facies. **Muscariae.**
- Coenia** Rob. D. Essai s. I. Myod. 1830. κοινός, communis. **Muscariae (Putrellidae).**
- Coenogaster** . . . — (Vid. **Cenogaster**). — **Syrphici.**
- Coenomyia** Latr. Préc. Car. Ins. 1796. κοινός, communis; μυῖα, musca. **Xylophagei.**
- Coenomyidae** Westw. Introd. 1840. Coenomyia. **Muscariae.**
- Coenosia** Meig. Syst. Besch. V, 1826. κοινός, communis. **Muscariae.**
- Colax** Wied. Analect. ent. 1824. κόλαξ, parasita. **Oestrides.**
- Comptosia** Macq. Dipt. exot. II, 1, 1840. Comptus. **Bombyliarii.**
- Cona** Schell. Genr. de Mouch. 1803. κόνα, turbo. = **Scenopinus**. — **Scenopini.**
- Conicera** Meig. Syst. Besch. VI, 1830. κώνος, conus; κέρασ, cornu. **Muscariae.**
- Conomya** Rob. D. Essai s. I. Myod. 1830. κώνος, conus; μυῖα, musca. **Muscariae (Muscidae).**
- Conophorus** Meig. in Illig. Mag. II, 1803. κώνος, conus; φορός, ferens. = **Ploas**. — **Bombyliar.**
- Conopica** Nitzsch in Germ. Mag. III, 1818. Conops. **Athericera.**
- Conopidae** Leach in Steph. Cat. 1829. Conops. **Athericera.**
- Conops** Linn. Syst. Nat. 1758. κώνωψ, culex. **Conopica.**
- Conopsariae** Latr. H. n. Ins. 1802. Conops. **Conopica.**
- Conopsariae** Meig. Syst. Besch. IV, 1824. Conops. **Conopica.**
- Conopsarii** Latr. N. Dict. d'H. n. 1804. Conops. **Conopica.**
- Conopsidae** Leach in Sam. Comp. 1819. Conops. **Conopica.**
- Conopsides** Leach Edinb. Encycl. 1815. Conops. **Conopica.**
- Coprina** (non Zett.) Rob. D. Essai s. I. Myod. 1830. κόπρινος, stercoreus. = **Limosina**. — **Muscariae (P).**
- Coprina** (non Rob. D.) Zett. Ins. Lapp. 1840. κόπρινος, stercoreus. = **Syritta**. — **Syrphici.**
- Coprobiae** Rob. D. Essai s. I. Myod. 1830. κόπρος, stercus; βιώω, vivo. **Muscariae (Calypterae).**
- Copromyza** Fall. Spec. ent. 1810. κόπρος, stercus; μύζω, sugo. **Muscariae.**
- Corduligaster** Macq. Dipt. exot. 1843. κορδύλη, clava; γαστήρ, venter. **Muscariae.**
- Cordyla** Meig. in Illig. Mag. 1803. κορδύλη, clava. **Tipulariae.**
- Cordylura** Fall. Spec. ent. 1810. κορδύλη, clava; οὐρά, cauda. **Muscariae (Scatomyzides).**
- Cordyluridae** Macq. Dipt. II, S. à B. 1835. Cordylura. **Muscariae.**
- Corethra** Meig. in Illig. Mag. 1803. κόρηθρον, scoræ. **Tipulariae.**
- Coriaceae** Latr. H. n. Ins. 1802. Coriaceus. **Eproboscidae.**

- Corinocera** Zett. Ins. Lapp. 1840. κορίνη, clava; κέρασ, cornu. **Tipulariae.**
- Corsomyza** Wied. Nov. Dipt. Gen. 1820. κόρσα, coma; μύζω, sugo. **Bombyliarii.**
- Cosmina** Rob. D. Essai s. l. Myod. 1830. κόσμος, ornatus. **Muscariae (Muscidae).**
- Cosmius** Dum. Zool. anal. 1816. κόσμος, ornatus. = **Tephritis.** — **Muscariae.**
- Crameria** Rob. D. Essai s. l. Myod. 1830. Dic. CRAMER. = **Trixa.** — **Muscariae (Microc.).**
- Craspedia** Macq. Dipt. exot. I, 2, 1838. κράσπεδον, fimbria. **Asilici.**
- Crassiseta** v. Ros. Verz. d. Dipt. 1840. Crassus; Seta. **Athericera.**
- Crataerina** v. Olf. De V. et An. in C. an. 1816. κράταιος, durus; ρινός, pellis. **Coriaceae.**
- Creophilae** Latr. Fam. nat. 1825. κρέας, caro; φίλη, amica. **Muscariae.**
- Criorhina** Meig. Syst. Besch. III, 1822. κριός, aries; ρινός, cutis. **Syrphici.**
- Crumomyia** Macq. Dipt. II, S. à B. 1835. κροῦμα, sonus; μυῖα, musca. **Muscariae.**
- Cruphocera** Macq. Dipt. exot. 1843. κρύφιος, clandestinus; κέρασ, cornu. **Muscariae.**
- Ctenogyna** Macq. Dipt. exot. I, 1, 1838. κταις, pecten; γυνή, mulier. **Tipulariae.**
- Ctenophora** Meig. in Illig. Mag. 1803. κταις, pecten; φορός, ferens. **Tipulariae.**
- Cuculla** Rob. D. Essai s. l. Myod. 1830. Cuculla. **Muscariae (Aricinae).**
- Culex** Linn. Syst. Nat. 1735. Nom. propr. **Culicina.**
- Culicidae** Steph. Catal. 1829. Culex. **Culicina.**
- Culicides** Latr. Fam. nat. 1825. Culex. **Nematocera.**
- Culiciformes** Meig. Syst. Besch. I, 1818. Culex; forma. **Tipulariae.**
- Culcoides** Latr. Gen. Cr. et Ins. IV, 1809. Culex. **Tipulariae.**
- Curtocera** Macq. Dipt. II, S. à B. 1835. κυρτός, curvus; κέρασ, cornu. **Muscariae.**
- Curtonevra** Macq. Dipt. II, S. à B. 1835. κυρτός, curvus; νεῦρον, nervus. **Muscariae.**
- Curtonotum** Macq. Dipt. exot. 1843. κυρτός, curvus; νῶτος, dorsum. **Muscariae.**
- Cuterebra** Clark Essays, 1815. Cutis; Terebra. **Oestrides.**
- Cyclogaster** Macq. Dipt. I, S. à B. 1834. κύκλος, circulus; γαστήρ, venter. **Stratiomydae.**
- Cyclorhynchus** Macq. Dipt. exot. II, 1, 1840. κύκλος, circulus; ῥύγχος, rostrum. **Bombyliarii.**
- Cylidria** Rob. D. Essai s. l. Myod. 1830. κυλίω, volvo; ὑδρία, hydria. **Muscariae (Palomydae).**
- Cylindrotoma** Macq. Dipt. I, S. à B. 1834. κύλινδρος, cylindrus; τομή, articulatus. **Tipulariae.**
- Cyllenia** Latr. H. n. Ins. 1802. Cyllens (Nom. propr. montis). **Bombyliarii.**
- Cynomya** Rob. D. Essai s. l. Myod. 1830. κύων, canis; μυῖα, musca. **Muscariae (Theramyd.).**
- Cynomyia** Macq. Dipt. II, S. à B. 1835. — (Vid. **Cynomya**). — **Muscariae.**
- Cyphomyia** Wied. Analect. ent. 1824. κυφός, curvus; μυῖα, musca. **Stratiomydes.**
- Cyrtoma** Meig. Syst. Besch. IV, 1824. κύρτωμα, curvatura. **Platypexinae.**
- Cyrtus** Latr. Précis etc. 1796. κυρτός, curvus. **Inflata.**
- Cytherea** Fabr. Ent. syst. 1804. Cythera (Nom. propr. insulae.) **Mulio.** = **Bombyliarii.**
- Dacus** Meig. Syst. Besch. VI, 1830. δάκος, mordens. **Muscariae.**

- Dalmannia** Rob. D. Essai s. l. Myod. 1830. Dic. DALMANN.—*Stachynia*.—*Muscaria*e (*Occ.*).
Damalis Fabr. Syst. Antl. 1805. δάμαλις, vacca. *Asilici*.
Dasyna Rob. D. Essai s. l. Myod. 1830. δασύς, spissus. = *Chyliza*. — *Muscaria*e (*Palom.*).
Dasyneura Rond. Memor. n° 2, 1840. δασύς, spissus; νεῦρον, nervus. *Tipularia*e.
Dasyneura Saund. Trans. Ent. Soc. Lond. 1841. δασύς, spissus; νεῦρον, nervus. = *Dacus*. — *Musc.*
Dasyomma Macq. Dipt. exot. II, 1, 1840. δασύς, spissus; ὄμμα, oculus. *Leptides*.
Dasypalpus Macq. Dipt. exot. II, 1, 1840. δασύς, spissus; Palpus (v. hybr.). *Bombyliarii*.
Dasyphora Rob. D. Essai s. l. Myod. 1830. δασύς, spissus; φορός, ferens. *Muscaria*e (*Musc.*).
Dasypogon Meig. Klassif. 1804. δασύς, spissus; πάγων, barba. *Asilici*.
Decatoma Latr. R. an. v, 1829. δέκα, decem; τομή, incisura. *Brachocera*.
Dejeania Rob. D. Essai s. l. Myod. 1830. Dic. DEJEAN. *Muscaria*e (*Macromydae*).
Delia Rob. D. Essai s. l. Myod. 1830. δῆλος, Delos (Nom. propr. insulae). *Muscaria*e (*Chorelleae*).
Delina Rob. D. Essai s. l. Myod. 1830. δῆλος, Delos (Nom. propr. insulae). *Muscaria*e (*Palom.*).
Delphinia Rob. D. Essai s. l. Myod. 1830. δελφίνιον (Nom. propr.). *Muscaria*e (*Myodinae*).
Dexia Meig. Syst. Besch. v, 1826. δεξιὰ, dextera. *Muscaria*e.
Dexiariae Macq. Dipt. II, S. à B. 1835. *Dexia*. *Muscaria*e.
Dexilla Westw. Instrod. 1840. δεξιὰ, dextera. *Muscaria*e.
Diabasis Macq. Dipt. I, S. à B. 1834. διάβασις, transitus. *Tabanii*.
Diadocidia Ruthe Isis, 1834. διαδοκίς, impages; ἰδέα, aspectus. *Tipularia*e.
Dialyta Meig. Syst. Besch. v, 1826. διάλυτος, dissolutus. *Muscaria*e.
Diamesa Meig. Syst. Besch. vi, 1830. διά, inter; μέσος, medius. = *Lestremia*. — *Tipularia*e.
Diamesa Meig. Syst. Besch. vii, 1838. διά, inter; μέσος, medius. *Tipularia*e.
Diaphania Macq. Dipt. exot. 1843. διαφάνεια, perluciditas. *Muscaria*e.
Diaphorus Meig. Syst. Besch. iv, 1824. διάφορος, differens. *Dolichopodes*.
Diasema Macq. Dipt. II, S. à B. 1835. διά, inter; σῆμα, signum. *Muscaria*e.
Diastata Meig. Syst. Besch. vi, 1830. διαστατός, distans. *Muscaria*e.
Diateina Westw. in Griff. An. Kingd. xv, 1832. διατείνω, extendo. = *Longina*. — *Muscaria*e.
Diaugea Perty Del. An. art. 1833. διά, inter; ἀγῆ, splendor. *Muscaria*e.
Dicera Germ. Mag. II, 1817. δις, bis; κέρας, cornu. *Muscaria*e.
Dichaeta Meig. Syst. Besch. vi, 1830. δις, bis; χείτη, coma. *Muscaria*e.
Dichelura Macq. Dipt. exot. I, 1, 1838. δίχηλος, bifidus; οὐρά, cauda. *Tabanii*.
Dichromya Rob. D. Essai s. l. Myod. 1830. δίχρους, bicolor; μυῖα, musca. *Muscaria*e (*Myodinae*).
Dicrania Macq. Dipt. I, S. à B. 1834. δίκρανον, furca. *Tabanii*.
Dicranomyia Steph. Catal. 1829. δίκρανον, furca; μυῖα, musca. *Tipularia*e.
Dicranophora Macq. Dipt. I, S. à B. 1834. δίκρανον, furca; φορός, ferens. *Stratiomydae*.
Dicranota Zett. Ins. Lapp. 1840. δίκρανον, furca. *Tipularia*e.

- Dictenidia** Brull. Ann. Soc. ent. Fr. II, 1833. *δις*, bis; *κτεῖς*, pecten; *ιδέα*, aspectus. **Tipulariae**.
- Dictya** Rob. D. Essai s. I. Myod. 1830. *δίκτυον*, rete. = **Sciomyza**. — **Muscariae**.
- Didea** Macq. Dipt. I, S. à B. 1834. *Didia*. **Syrphici**.
- Dilophus** Meig. in Illig. Mag. 1803. *δις*, bis; *λόφος*, crista. **Tipulariae**.
- Dimeraspis** Newm.: Ent. Mag. 1833. *διμερής*, bipartitus; *ἀσπίς*, scutum. **Syrphici**.
- Dinera** Rob. D. Essai s. I. Myod. 1830. *δις*, bis; *νηρός*, cavus. **Muscariae** (**Macropodeae**).
- Dioctria** Meig. Klassif. 1804. *διωκτής*, persecutor. **Asilici**.
- Diomyza** Meig. in litt. (Meig. Syst. Besch. I, 1818). *διὰ*, per; *μύζω*, sugo. **Tipulariae**.
- Dionaea** Rob. D. Essai s. I. Myod. 1830. *Nom. mythol.* **Muscariae** (**Dufouridae**).
- Diopsis** (Linn.) Dahl. Diss. d. Big. Ins. 1775. *διὰ*, per; *ὄψις*, visus. **Muscariae**.
- Diphysa** Macq. Dipt. exot. I, 1, 1838. *δις*, bis; *φύσα*, vesica. **Xylophagei**.
- Diplonema** Loew. Dipt. Beitr. 1845. *διπλόος*, duplex; *νήμα*, filum. **Tipulariae**.
- Dipsa** Fall. Spec. ent. 1810. *δίψος*, sitis. = **Lonchoptera**. — **Muscariae** (**Ocypterae**).
- Diptera** Linn. Syst. Nat. . . . *δις*, bis; *πτερόν*, ala. **Insecta**.
- Discocephala** Macq. Dipt. exot. I, 2, 1838. *δίσκος*, discus; *κεφαλή*, caput. **Asilici**.
- Discocerina** Macq. Dipt. II, S. à B. 1835. *δίσκος*, discus; *κέρας*, cornu. **Muscariae**.
- Discomyza** Meig. Syst. Besch. VI, 1830. *δίσκος*, discus; *μύζω*, sugo. **Muscariae**.
- Dixa** Meig. Syst. Besch. I, 1818. *διξός*, bifidus. **Tipulariae**.
- Dolichocera** Latr. R. an. (2^e), 1829. *δολιχός*, longus; *κέρας*, cornu. **Muscariae**.
- Dolichodes** Macq. Dipt. exot. 1838. *δολιχός*, longus; *εἶδος*, aspectus. **Asilici**.
- Dolichogyna** Macq. Dipt. exot. II, 2, 1842. *δολιχός*, longus; *γυνή*, mulier. **Syrphici**.
- Dolichopeza** Meig. Syst. Besch. VI, 1830. *δολιχός*, longus; *πέζα*, pes. **Tipulariae**.
- Dolichopidae** Leach in Sam. Comp. 1819. *Dolichopus*. **Dolichopodes**.
- Dolichopodes** Latr. Gen. Cr. et Ins. IV, 1809. *Dolichopus*. **Brachocera**.
- Dolichopus** Latr. Préc. Car. Ins. 1796. *δολιχός*, longus; *πούς*, pes. **Dolichopodes**.
- Doros** Meig. Syst. Besch. VII, 1838. *δῶρος* (*Nom. propr.*) **Syrphici**.
- Dorycera** Meig. Syst. Besch. VI, 1830. *δόρυ*, hasta; *κέρας*, cornu. **Muscariae**.
- Drapetis** Meig. Syst. Besch. III, 1822. *δραπετις*, transfuga. **Tachydromiae**.
- Drosophila** Fall. Geomyz. 1823. *δρόσος*, ros; *φίλη*, amica. **Muscariae** (**Geomyzides**).
- Drymeia** Meig. Syst. Besch. V, 1826. *δρυμός*, sylva. **Muscariae**.
- Dryomyza** Fall. Diss. Sciomyz. 1820. *δρῦς*, quercus; *μύζω*, sugo. **Muscariae** (**Sciomyzides**).
- Dryope** Rob. D. Essai s. I. Myod. 1830. *δρῦς*, quercus; *ὄψ*, aspectus. **Muscariae** (**Scatophaginae**).
- Dryops** Rob. D. Essai s. I. Myod. 1830. *δρῦς*, quercus; *ὄψ*, aspectus. = **Dryomyza**. — **Muscariae**.
- Dryxo** Rob. D. Essai s. I. Myod. 1830. **Muscariae** (**Hydrellideae**).
- Dufouria** Rob. D. Essai s. I. Myod. 1830. *Dic. DUFOUR*. **Muscariae** (**Dufouridae**).
- Dufouridae** Rob. D. Essai s. I. Myod. 1830. *Dufouria*. = **Cassidaemyia**. — **Muscariae** (**Entom.**).

- Dumerilla** Rob. D. Essai s. l. Myod. 1830. Dic. DUMERIL. *Muscaria*e.
- Dumerillia** Rob. D. Essai s. l. Myod. 1830. Dic. DUMERIL. *Muscaria*e (*Macromyidae*).
- Duvaucella** Rob. D. Essai s. l. Myod. 1830. Dic. DUVAUCEL. = *Curtocera*. - *Muscaria*e (*Ocypt*).
- Dyctia** Rob. D. Essai s. l. Myod. 1830. — (Vid. *Dictya*). — *Muscaria*e (*Palomyidae*).
- Earomyia** Zett. Dipt. Scand. 1, 1842. *εαρ*, ver; *μυῖα*, musca. *Muscaria*e (*Agromyz*).
- Echinomyia** Dum. Zool. anal. 1806. *ἐχῖνος*, erinaceus; *μυῖα*, musca. *Muscaria*e.
- Eclimus** Loew. Ent. Zeit. v, 1844. *ἐκλειμμὸς*, quod restat. *Bombyliarii*.
- Ectenopsis** Macq. Dipt. exot. 1, 1, 1838. *ἐκτενῆς*, extensus; *ὄψ*, visus. *Tabanii*.
- Ectinocera** Zett. Dipt. Scand. 1, 1842. *ἐκτείνω*, extendo; *κέρας*, cornu. *Muscaria*e (*Sciomyz*).
- Egeria** Dum. Zool. anal. 1806. Nom. mythol. *Muscaria*e.
- Egeria** Rob. D. Essai s. l. Myod. 1830. Nom. mythol. *Muscaria*e (*Hylemyidae*).
- Eginia** Rob. D. Essai s. l. Myod. 1830. *αἴγινα* (Nom. mythol.). *Muscaria*e (*Aricinae*).
- Egle** Rob. D. Essai s. l. Myod. 1830. *αἴγλη* (Nom. mythol.). *Muscaria*e (*Chorelleae*).
- Elachiptera** Macq. Dipt. II, S. à B. 1835. *ἐλαχὺς*, parvus; *πτερόν*, ala. *Muscaria*e.
- Elaphropeza** Macq. Dipt. du Nord, 1827. *ἐλαφρός*, agilis; *πέζα*, pes. *Tachydromiæ*.
- Elomya** Rob. D. Essai s. l. Myod. 1830. *ἔλος*, palus; *μυῖα*, musca. *Muscaria*e (*Phasian*).
- Elophilus** Meig. in Illig. Mag. 1803. *ἔλος*, palus; *φίλος*, amicus. *Syrphici*.
- Elophoria** Rob. D. Essai s. l. Myod. 1830. *ἔλος*, palus; *φορὸς*, ferens. *Muscaria*e (*Agridae*).
- Empidæ** Leach in Sam. Comp. 1819. *Empis*. *Empides*.
- Empides** Latr. N. Dict. d'H. n. 1804. *Empis*. *Brachocera*.
- Empidiæ** Fall. Disp. Dipt. 1817. *Empis*. *Empides*.
- Empidii** Fall. Spec. ent. 1810. *Empis*. *Empides*.
- Empis** Linn. Syst. Nat. 1767. *ἐμπίς*, culex. *Empides*.
- Enchocera** Blanch. H. n. Ins. 1840. *ἐγχος*, ensis; *κέρας*, cornu. = *Xiphocera*. — *Asilici*.
- Encoelocera** Loew. Ent. Zeit. v, 1844. *ἐγκοῖλος*, cavus; *κέρας*, cornu. *Muscaria*e (*Acalypt*).
- Enica** (non Meig.) Macq. Dipt. 1, S. à B. 1834. *ἐνικός*, unicus. *Bombyliarii*.
- Enica** (non Macq.) Meig. Syst. Besch. VII, 1833. *ἐνικός*, unicus. *Muscaria*e.
- Enicita** Westw. Introd. Mod. Cl. Ins. 1840. *ἐνικός*, unicus. *Muscaria*e.
- Eniconeura** Macq. Dipt. exot. II, 1, 1840. *ἐνικός*, unicus; *νεῦρον*, nervus. *Bombyliarii*.
- Eniconeura** Macq. Dipt. exot. 1843. *ἐνικός*, unicus; *νεῦρον*, nervus. *Muscaria*e.
- Enicopteryx** Steph. Cat. Brit. Ins. 1829. *ἐνικός*, unicus; *πτέρυξ*, ala. *Empides*.
- Enicopus** Walk. Ent. Mag. 1833. *ἐνικός*, singularis; *πούς*, pes. *Muscaria*e.
- Ensina** Rob. D. Essai s. l. Myod. 1830. *Ensis*. *Muscaria*e (*Aciphoreae*).
- Entomobia** Rob. D. Essai s. l. Myod. 1830. *ἐντομον*, insectum; *βίω*, vivo. = *Thachynar*. - *Musc*.
- Ephippium** Latr. H. n. Ins. 1802. *Ephippium*. *Stratiomyidae*.
- Ephydra** Fall. Spec. ent. 1810. *ἐφύδρος*, aqueus. *Muscaria*e (*Hydromyzides*).

- Ephydrinae** Zett. Dipt. Scand. 1842. *Ephydra*. **Muscaria** (*Acalyptera*).
- Epipela** Stehl. Vet. Acad. Handl. 1843. ἐπι, super; πηλός, lutum. **Muscaria** (*Ephydrinae*).
- Eproboscidea** Leach Edinb. Encycl. 1815. *Ex*; *Proboscis*. **Diptera**.
- Eproboscidae** Meig. Syst. Besch. vi, 1830. *Ex*; *Proboscis*. **Diptera**.
- Eproboscides** Latr. Gen. Cr. et Ins. iv, 1809. *Ex*; *Proboscis*. **Diptera**.
- Erebia** Rob. D. Essai s. l. Myod. 1830. ἐρεβος, inferi. **Muscaria** (*Macquartidae*).
- Erigone** Rob. D. Essai s. l. Myod. 1830. ἐριον, lana; γονή, procreatio. **Muscaria** (*Microcer*).
- Eriocera** Macq. Dipt. exot. i, 1, 1838. ἐριον, lana; κέρας, cornu. **Tipulariae**.
- Eriogaster** Macq. Dipt. exot. ii, 2, 1838. ἐριον, lana; γαστήρ, venter. **Empides**.
- Erioptera** Meig. in Illig. Mag. 1803. ἐριον, lana; πτερόν, ala. **Tipulariae**.
- Eriopteryx** Steph. Cat. Brit. Ins. 1829. ἐριον, lana; πτέρυξ, ala. **Tipulariae**.
- Eriothrix** Meig. in Illig. Mag. 1803. ἐριον, lana; θρίξ, coma. **Muscaria**.
- Eriphia** Meig. Syst. Besch. v, 1826. ἐρίφειος, hædinus. **Muscaria**.
- Eristalis** Latr. N. Dict. d'H. n. 1804. *Nom. propr. Lapidis*. **Syrphici**.
- Ernestia** Rob. D. Essai s. l. Myod. 1830. Dic. ERNEST. **Muscaria** (*Microceratae*).
- Erodiorhynchus** Macq. Dipt. exot. i, 1, 1838. ἐρώδιος, Ardea; ῥόγχος, rostrum. **Tabaniti**.
- Ervia** Rob. D. Essai s. l. Myod. 1830. *Ervum*. **Muscaria** (*Ocypteratae*).
- Erycia** Rob. D. Essai s. l. Myod. 1830. ἐρύκω, retineo. **Muscaria** (*Erycinae*).
- Erycinae** Rod. D. Essai s. l. Myod. 1830. *Erycia*. **Muscaria** (*Entomobiae*).
- Erynnia** Rob. D. Essai s. l. Myod. 1830. ἐριννός, Erinny (Nom. mythol.). **Muscaria** (*Faunidi*).
- Estelia** Rob. D. Essai s. l. Myod. 1830. Dic. ESTEL. **Muscaria** (*Terenidae*).
- Estheria** Rob. D. Essai s. l. Myod. 1830. ἐσθίω, edo. **Muscaria** (*Macropodeae*).
- Eudmeta** Wied. Auss. Eur. Zweifl. 1830. εὐδμητος, bene constructus. **Stratiomydes**.
- Eumerus** Meig. Syst. Besch. -iii, 1822. εὐ, bene; μηρός, femur. **Syrphici**.
- Euphemia** Rob. D. Essai s. l. Myod. 1830. εὐφημία, laus. **Muscaria** (*Aricinae*).
- Eupistenus** Macq. Dipt. exot. i, 1, 1838. εὐπίστος, credibilis. **Tipulariae**.
- Eurigaster** Macq. Dipt. ii, S. à B. 1835. εὐρός, latus; γαστήρ, venter. **Muscaria**.
- Eurina** Meig. Syst. Besch. vi, 1830. εὐ, bene; ῥινός, cutis. **Muscaria**.
- Eurypalpus** Macq. Dipt. ii, S. à B. 1835. εὐρός, latus; *Palpus* (v. hybr.). **Muscaria**.
- Euthinevra** Macq. Ann. Soc. ent. Fr. v, 1836. εὐθίνης, ractus; νεῦρον, nervus. **Bombyliariti**.
- Euthycera** Latr. in Cuv. R. an. 1829. εὐθύνης, ractus; κέρας, cornu. = **Tetanocera**. — **Muscaria**.
- Euthyneura** Macq. Ann. Soc. ent. Fr. v, 1836. — (Vid. **Euthinevra**). — **Bombyliariti**.
- Evanioptera** Guér. Zool. Coq. 1830. εὐάν, evan (Nom. mythol.); πτερόν, ala. **Tipulariae**.
- Exapata** Macq. Dipt. exot. ii, 1, 1840. ἐξαπάτη, seductio. **Xylotomae**.
- Exochostoma** Macq. Ann. Soc. ent. Fr. xi, 1842. ἐξοχος, altus; στόμα, os. **Stratiomydae**.
- Exoprosepa** Macq. Dipt. exot. ii, 1, 1840. ἐξω, extra; προσώπη, vultus. **Bombyliariti**.

- Exorista** Meig. in Illig. Mag. 1803. *ἔξοριςτος*, proscriptus. *Muscariae*.
- Fabricia** Rob. D. Essai s. l. Myod. 1830. Dic. FABRICIUS. *Macromydae*.
- Fallenia** Meig. Syst. Besch. II, 1820. Dic. FALLEN. *Bombyliarii*.
- Fannia** Rob. D. Essai s. l. Myod. 1830. *Fannia*. *Muscariae* (*Chorelleae*).
- Faunia** Rob. D. Essai s. l. Myod. 1830. *Faunus* (Nom. mythol.) *Muscariae* (*Faunidae*).
- Faunidae** Rob. D. Essai s. l. Myod. 1830. *Faunia*. = *Lydella*. — *Muscariae* (*Entomobiae*).
- Faurella** Rob. D. Essai s. l. Myod. 1830. *Muscariae* (*Macromydae*).
- Fausta** Rob. D. Essai s. l. Myod. 1830. *Faustus*. *Muscariae* (*Microceratae*).
- Feburia** Rob. D. Essai s. l. Myod. 1830. Dic. LE FEBURE. *Muscariae* (*Dufouridae*).
- Fellaea** Rob. D. Essai s. l. Myod. 1830. *Muscariae* (*Aricinae*).
- Ferdinanda** Rond. Mem. IX, 1844. Dic. FERDINAND. *Syrphici*.
- Feria** Rob. D. Essai s. l. Myod. 1830. *Feria*. *Muscariae* (*Macropodeae*).
- Feronia** Leach Mem. Wern. Soc. 1817. Nom. propr. = *Olfersia*. — *Coriaceae*.
- Fimelia** Rob. D. Essai s. l. Myod. 1830. *Fimelum*. = *Limosina*. — *Muscariae* (*Putrellid*).
- Fischeria** Rob. D. Essai s. l. Myod. 1830. Dic. FISCHER. *Muscariae* (*Graosomae*).
- Flebotomus** Rond. Mem. I, 1841. *φλέψ*, vena; *τομός*, acutus. *Tipulariae*.
- Florales** Latr. Gen. Cr. et Ins. 1809. *Flos*. *Tipulariae*.
- Forcipomyia** Meg. in litt. (Meig. Syst. Besch. I, 1818). *Forceps*; *μύια* (v. hybr.). = *Labidomyia*. — *Tip.*
- Forellia** Rob. D. Essai s. l. Myod. 1830. *Muscariae* (*Aciphoreae*).
- Formosia** Guér. Rev. zool. 1843. *Formosa*. (Nom. propr.) *Muscariae*.
- Freraea** Rob. D. Essai s. l. Myod. 1830. *Muscariae* (*Phasianae*).
- Fucella** Rob. D. An. Soc. ent. Fr. X, 1841. *Fucus*. *Muscariae*.
- Fucomyia** Hal. in Westw. Mod. Cl. Ins. 1840. *Fucus*; *μύια*, musca (v. hybr.). *Muscariae*.
- Fungicolae** Meig. Syst. Besch. I, 1818. *Fungus*; *colo*. *Tipulariae*.
- Fungivorae** Latr. Gen. Cr. et Ins. 1809. *Fungus*; *vor*. *Tipulariae*.
- Furcomyia** Meg. in litt. (Meig. Syst. Besch. I, 1818). *Furca*; *μύια*, musca (v. hybr.). = *Limnobia*. — *Tip.*
- Gagateae** Rob. D. Essai s. l. Myod. 1830. *γαγάτης*, gagates. = *Melanophora*. — *Muscar.* (*Ent.*).
- Gallicolae** Meig. Syst. Besch. I, 1818. *Galla*; *colo*. *Tipulariae*.
- Gasterophilus** Leach Mem. Wern. Soc. 1817. *γαστήρ*, venter; *φίλος*, amicus. *Oestrides*.
- Gastrodeae** Rob. D. Essai s. l. Myod. 1830. *γαστροῦδης*, ventriformis. = *Hymnosomeae*. — *Muscar.*
- Gastroxides** Saund. Trans. Ent. Soc. Lond. III, 1841. *γαστήρ*, venter; *ὄξυς*, acutus. *Tabanii*.
- Gastrus** Meig. Syst. Besch. IV, 1824. *γαστήρ*, venter. *Oestrides*.
- Geomyza** Fall. Geom. 1823. *γῆ*, terra; *μύζω*, sugo. = *Diastata* et *Opomyza*. — *Muscar.* (*Geom.*).
- Geomyzides** Fall. Geom. 1823. *Geomyza*. *Muscariae*.
- Geranomyia** Halid. Ent. Mag. 1833. *γέρανος*, grus; *μύια*, musca. *Tipulariae*.
- Germaria** Rob. D. Essai s. l. Myod. 1830. Dic. GERMAR. *Muscariae* (*Thryptoceratae*).

- Geron** Meig. Syst. Besch. II, 1820. γέρον, senex. **Bombyliarii.**
- Gesneria** Rob. D. Essai s. I. Myod. 1830. Dic. GESNER. **Muscariae.**
- Gigamyia** Macq. Dipt. exot. 1843. γίγας, gigas; μυῖα, musca. **Muscariae.**
- Gitona** Meig. Syst. Besch. VI, 1830. γέτων, vicinus. **Muscariae.**
- Glenanthe** Halid. Ann. Nat. Hist. III, 1839. γλήνη, oculus; άνθος, flos. **Muscariae.**
- Glochina** Meig. Syst. Besch. VI, 1830. γλωχίς, mucro. **Tipulariae.**
- Gloma** Meig. Syst. Besch. III, 1822. Glomus. **Empides.**
- Glossina** Wied. Auss. Eur. Zweifl. II, 1830. γλωσσα, lingua. **Muscariae.**
- Gnoriste** Meig. Syst. Besch. I, 1818. γνωριστής, gnarus. **Tipulariae.**
- Gonia** Meig. Syst. Besch. V, 1826. γωνία, angulus. **Muscariae.**
- Gonidae** Rob. D. Essai s. I. Myod. 1830. Gonia. = **Gonia.** — **Muscariae (Entomobiae).**
- Gonomyia** Meg. in litt. (Meig. Syst. Besch. I, 1818). γῶνος, angulus; μυῖα, musca. = **Limnobia.** — **Tip.**
- Gonypes** Latr. N. Dict. d'Hist. n. 1804. γόνυ, genu; (vox hybr.) **Asilici.**
- Graesomae** Rob. D. Essai s. I. Myod. 1830. γραῖς, senex; σῶμα, corpus. = **Myobia.** — **Musc. (Ent.).**
- Graphomya** Rob. D. Essai s. I. Myod. 1830. γραφή, scriptura; μυῖα, musca. **Muscariae (Muscid.).**
- Graphomyzina** Macq. Dipt. II, S. à B. 1835. γραφή, scriptura; μύζω, sugo. **Muscariae.**
- Graptomyza** Wied. Nov. Dipt. Gen. 1820. γραπτὸς, scriptus; μύζω, sugo. **Syrphici.**
- Guerinia** Rob. D. Essai s. I. Myod. 1830. Dic. GUÉRIN. **Muscariae (Tachinar.).**
- Gymnocheta** Rob. D. Essai s. I. Myod. 1830. γυμνός, nudus; χαίτη, coma. = **Chrysesoma.** — **Muscar.**
- Gymnomyza** Fall. Spec. ent. 1810. γυμνός, nudus; μύζω, sugo. **Muscariae (Oscinides).**
- Gymnopa** Fall. Diss. Oscin. 1820. γυμνός, nudus; ὄψ, vultus. **Muscariae (Oscinides).**
- Gymnopeza** Zett. Dipt. Scand. I, 1842. γυμνός, nudus; πῆξα, pes. **Muscariae (Phasiariae).**
- Gymnophora** Macq. Dipt. II, S. à B. 1835. γυμνός, nudus; φορὸς, ferens. **Muscariae.**
- Gymnopoda** Macq. Dipt. II, S. à B. 1835. γυμνός, nudus; ποὺς, pes. **Muscariae.**
- Gymnosoma** Fall. Rhizom. 1820. γυμνός, nudus; σῶμα, corpus. **Muscariae.**
- Gymnosoma** Meig. Syst. Besch. IV, 1824. γυμνός, nudus; σῶμα, corpus. **Muscariae.**
- Gymnosomea** Macq. Dipt. II, S. à B. 1835. Gymnosoma. **Muscariae.**
- Gymnostylla** Macq. Dipt. II, S. à B. 1835. γυμνός, nudus; στύλος, stylus. **Muscariae.**
- Gynoplistia** Westw. Philos. Mag. 1835. γυνή, mulier; ὀπλιστής, armatus. **Tipulariae.**
- Hadrus** Perty Del. An. art. 1833. ἄδρὸς, fortis. **Tabanii.**
- Haemasson** Loew. Ent. Zeit. V, 1844. αἱμάσσω, cruento. **Tipulariae.**
- Haematobia** Rob. D. Essai s. I. Myod. 1830. αἷμα, sanguis; βίωω, vivo. **Muscariae (Muscidae).**
- Haematomyzides** Fall. Disp. Dipt. 1817. αἷμα, sanguis; μύζω, sugo. **Pupipara.** — **Diptera.**
- Haematophagi** Fall. Spec. ent. 1810. αἷμα; φάγος, edens. **Stomox., Oestrid. et Coriac.**
- Haematopota** Meig. in Illig. Mag. II, 1803. αἷμα, sanguis; ποτής, polor. **Tabanii.**
- Haemobora** Curt. Brit. Ent. I, 1824. αἷμα; βορὸς, edens. = **Coriacea.** — **Hippoboscidae.**

- Halkthea** Curt. Guide (2°), 1838. ἄλς, mare; θεά, dea. *Muscariae*.
- Halephora** . . . — (Vid. *Alophora*). — *Muscariae* (*Phasianeae*).
- Halterata** Scop. Ent. Carn. 1763. *Halter*. = *Diptera*.
- Halteriptera** Clairv. Ent. Helv. 1798. *Halter*; πτερόν, ala. = *Diptera*.
- Haplocera** . . . — (Vid. *Aplocera*). — *Midasii*.
- Haplocerae** Dumér. — (Vid. *Aplocerae*). — *Diptera*.
- Haplomyia** . . . — (Vid. *Aplomyia*). — *Muscariae* (*Bombomydae*).
- Harrisia** Rob. D. Essai s. l. Myod. 1830. Dic. HARRIS. = *Gymnostyllia*. — *Muscariae* (*Macr.*).
- Haustellata** Dum. Zool. anal. 1806. *Haurio*. *Diptera*.
- Hebia** Rob. D. Essai s. l. Myod. 1830. ἥβη, pubertas. *Muscariae* (*Graosomae*).
- Hecamede** Curt. Guide (2°), 1838. Ἑκαμήδη (Nom. mythol.). *Muscariae*.
- Helcomyza** Curt. Brit. Ent. 1825. ἕλκος, ulcus; μύζω, sugo. *Muscariae*.
- Heleodromia** Halid. Ent. Mag. 1833. ἕλος, palus; δρομῶς, cursor. *Tachydromiae*.
- Heleomyza** Fall. Spec. ent. 1810. ἕλος, palus; μύζω, sugo. *Muscariae* (*Heteromys*).
- Helina** Rob. D. Essai s. l. Myod. 1830. ἕλινος, ramus. = *Spilogaster*. — *Muscariae* (*Aric. terr.*).
- Helobia** St. Farg. et Serv. Encycl. 1825. ἕλος, palus; βίωω, vivo. = *Symplecta*. — *Tipulariae*.
- Helomyia** . . . — (Vid. *Elomyia*). — *Muscariae* (*Phasianeae*).
- Helomyza** Fall. Heterom. 1820. ἕλος, palus; μύζω, sugo. *Muscariae* (*Heterom.*).
- Helomyzides** Westw. Introd. 1840. *Helomyza*. *Muscariae*.
- Helophilus** Meig. Syst. Besch. III, 1822. ἕλος, palus; φίλος, amicus. *Syrphici*.
- Helophoria** . . . — (Vid. *Elophoria*). — *Muscariae* (*Agridae*).
- Hemerodromia** Meig. Syst. Besch. III, 1822. ἡμέρα, dies; δρομῶς, cursor. *Tachydromiae*.
- Hemictelina** Westw. Zool. Journ. 1831. ἡμι, semi; πτεῖς, pecten. *Tipulariae*.
- Hemyda** Rob. D. Essai s. l. Myod. 1830. ἡμίω, inclino. *Muscariae* (*Ocypter.*).
- Henops** Illig. Käf. Preuss. 1798. εἷς, unus; ὄψ, oculus. *Inflatae*.
- Heptatoma** Meig. in Illig. Mag. II, 1803. ἑπτά, septem; τόμος, articulus. = *Hexatoma*. — *Tipular.*
- Heramya** Rob. D. Essai s. l. Myod. 1830. ἥρα, Juno; μύα, musca. *Muscariae* (*Myodinae*).
- Herbicolae** Rob. D. Essai s. l. Myod. 1830. *Herba*; colo. *Muscariae* (*Anthomydae*).
- Herbina** Rob. D. Essai s. l. Myod. 1830. *Herba*. *Muscariae* (*Palomydae*).
- Herina** Rob. D. Essai s. l. Myod. 1830. ἥρα, Juno. *Muscariae* (*Myodinae*).
- Herina** Macq. Dipt. II, S: à B. 1835. ἥρα, Juno. *Muscariae*.
- Hermetia** Latr. N. Dict. d'H. n. 1804. Ἑρμης, Mercurius. *Stratiomydae*.
- Hermya** Rob. D. Essai s. l. Myod. 1830. ἥρα, Juno; μύα, musca. *Muscariae* (*Ocypter.*).
- Hesyquillia** Rob. D. Essai s. l. Myod. 1830. ἡσυχος, tranquillus. = *Platystoma*. — *Muscar.* (*Myod.*).
- Heteromyza** Fall. Heterom. 1820. ἕτερος, differens; μύζω, sugo. *Muscariae* (*Heterom.*).
- Heteromyzides** Koll. Heterom. 1829. *Heteromyza*. *Muscariae*.

- Heteroneura** Fall. Spec. ent. 1810. *ἕτερος*, differens; *νεῦρον*, nervus. = **Callomyia**. - **Platypesinae**.
- Heteroneura** Meig. (non Fall.) Syst. Besch. vi, 1830. *ἕτερος*, differens; *νεῦρον*, nervus. **Muscariae**.
- Heteroptera** Macq. Dipt. II, S. à B. 1835. *ἕτερος*, differens; *πτερόν*, ala. **Muscariae**.
- Hexacantha** Meig. in Illig. Mag. II, 1803. *ἕξ*, sex; *ἄκανθα*, spina. = **Beris**. - **Xylophagi**.
- Hexachaetes** Macq. Dipt. II, S. à B. 1835. *ἕξ*, sex; *χαίτη*, coma. **Brachocera**.
- Hexatoma** Latr. Gen. Cr. et Ins. 1809. *ἕξ*, sex; *τόμος*, articulus. **Tipulariae**.
- Hilara** Meig. Syst. Besch. III, 1822. *ἡλάρος*, hilarus. **Empides**.
- Hippobosca** Linn. Syst. Nat. 1748. *ἵππος*, equus; *βοσκῶ*, pasco. **Coriaceae**.
- Hippoboscidae** Leach Mem. Wern. Soc. 1817. *Hippobosca*. **Coriaceae**.
- Hirmoneura** Meig. Syst. Besch. II, 1820. *ἵρμος*, comitatus; *νεῦρον*, nervus. **Bombyliariti**.
- Hirtea** Scop. Ent. Carn. 1763. *Hirtus*. = **Laphria?** - **Asilici**.
- Hirtea** Meig. in Illig. Mag. II, 1803. *Hirtus*. = **Biblio**. - **Tipulariae**.
- Homalocephala** Zett. Ins. Lapp. 1840. *ὁμαλός*; *κεφαλή*, caput. = **Psaloptera**. - **Musc.** (**Ortal**).
- Homalomyia** Bouché Naturg. d. Ins. 1834. *ὁμαλός*, aequalis; *μύια*, musca. **Muscariae**.
- Homalura** Meig. Syst. Besch. V, 1826. *ὁμαλός*, aequalis; *οὐρά*, cauda. **Muscariae**.
- Hoplites** Macq. Dipt. I, S. à B. 1834. *ὄπλιστής*, armatus. **Stratiomyidae**.
- Hoplistomera** Macq. Dipt. exot. I, 2, 1838. *ὄπλιστής*, armatus; *μηρός*, femur. **Asilici**.
- Hormopeza** Zett. Ins. Lapp. 1840. *ὄρμος*, torques; *πέζα*, pes. **Hybolinae**.
- Hyadina** Curt. Gnide (2°), 1838. *ἡάδες*, Hyades (*Nom. propr.*). **Muscariae**.
- Hyalomya** Rob. D. Essai s. I. Myod. 1830. *ὑάλος*, vitrum; *μύια*, musca. **Muscariae** (**Phasian**).
- Hybos** Meig. Klassif. 1804. *ὑβος*, gibba. **Hybotinae**.
- Hybotinae** Meig. Syst. Besch. 1820. *Hybos*. **Brachocera**.
- Hydrellia** Rob. D. Essai s. I. Myod. 1830. *ὑδωρ*, aqua. **Muscariae** (**Hydrellideae**).
- Hydrellideae** Rob. D. Essai s. I. Myod. 1830. *Hydrellia*. = **Hydromyzides**. - **Muscar.** (**Nap**).
- Hydrina** Rob. D. Essai s. I. Myod. 1830. *Hydrinus*. **Muscariae** (**Hydrellideae**).
- Hydrobaenus** Fries Kon. Wet. Ac. Handl. 1829. *ὑδωρ*, aqua; *βαίνω*, vado. **Tipulariae**.
- Hydrochus** Fall. Dolichop. 1823. *ὑδωρ*, aqua; *ὄχος*, currus. **Dolichopodes**.
- Hydrodromia** Macq. Dipt. II, S. à B. 1835. *ὑδωρ*, aqua; *δρομῆς*, cursor. **Empides**.
- Hydromya** Rob. D. Essai s. I. Myod. 1830. *ὑδωρ*, aqua; *μύια*, musca. **Muscariae** (**Palomydae**).
- Hydromyia** Dumér. Cons. gén. 1823. *Hydromya*. = **Tipulariae**.
- Hydromyza** Fall. Spec. ent. 1810. *ὑδωρ*, aqua; *μύζω*, sugo. **Muscariae**.
- Hydromyzides** Fall. Spec. ent. 1810. *ὑδωρ*, aqua; *μύια*, musca. **Muscariae**.
- Hydrophoria** Rob. D. Essai s. I. Myod. 1830. *ὑδωρ*, aqua; *φορός*, ferens. **Muscariae** (**Arctinae**).
- Hydrophoria** Macq. Dipt. II, S. à B. 1835. *ὑδωρ*, aqua; *φορός*, ferens. **Muscariae**.
- Hydrophorus** Fall. Dolichop. 1823. *ὑδωρ*, aqua; *φορός*, ferens. **Dolichopodes**.
- Hydrotaca** Rob. D. Essai s. I. Myod. 1830. *ὑδωρ*, aqua. **Muscariae** (**Arctinae**).

- Hygrella** Hal. Ann. Nat. Hist. III, 1839. ὑγρὸς, humidus. *Muscariae*.
- Hylemya** Rob. D. Essai s. l. Myod. 1830. ἕλη, sylva; μύια, musca. *Muscariae* (*Hylemydae*).
- Hylemydae** Rob. D. Essai s. l. Myod. 1830. *Hylemya*. = **Hylemyia**. — *Muscariae* (*Anth.*).
- Hylemyia** Macq. Dipt. II, S. à B. 1835. ἕλη, sylva; μύια, musca. *Muscariae*.
- Hypocera** Latr. R. an. (2°), 1829. ὑπὸ, subter; κέρασ, cornu. *Muscariae*.
- Hypoderma** Clark. Essays, 1815. ὑπὸ, subter; δέρμα, cutis. *Oestrides*.
- Hypogaea** Rod. D. Essai s. l. Myod. 1830. ὑπόγειος, subterraneus. *Muscariae* (*Myodar.*).
- Hypoleon** Dumér. Consid. gén. 1823. ὑπολέον, leonculus. = **Oxycera**. — *Stratiomydae*.
- Hystriicia** Macq. Dipt. exot. 1843. ὑστριξ, Hystrix. *Muscariae*.
- Icella** Rob. D. Essai s. l. Myod. 1830. ἰκελὸς, similis. *Muscariae* (*Ocypter.*).
- Idia** Meig. Syst. Besch. V, 1826. ἴδιος, proprius. *Muscariae*.
- Idioptera** Macq. Dipt. I, S. à B. 1834. ἴδιος, proprius; πτερόν, ala. *Tipulariae*.
- Ilione** Hal. in Curt. Guide (2°), 1833. ἴλιον, Ilium (*Nom. propr.*). *Muscariae*.
- Illigeria** Rob. D. Essai s. l. Myod. 1830. Dic. ILLIGER. *Muscariae* (*Gagateae*).
- Ilythea** Curt. Guide (2°), 1838. ἴλθς, Ilytheus; θεὰ, Dea. *Muscariae*.
- Imatisma** Macq. Dipt. exot. II, 2, 1842. ἰματισμός, vestiarius. *Syrphici*.
- Inflatae** Latr. Gen. Cr. et Ins. IV, 1809. *Inflatus*. *Brachocera*.
- Iteaphila** Zett. Ins. Lapp. 1842. ἰτέα, salix; φίλη, amica. *Hybotinae*.
- Jurinia** Rob. D. Essai s. l. Myod. 1830. Dic. JURINE. *Muscariae* (*Macromydae*).
- Keratocera** Rob. D. Essai s. l. Myod. 1830. κέρασ, cornu; κέρασ, cornu. = **Notiphila**. — *Musc.* (*Hyd.*).
- Kereplatus** Bosc Act. Soc. d'H. n. Par. 1792. κέρασ, cornu; πλατύς, latus. *Tipulariae*.
- Kirbya** Rob. D. Essai s. l. Myod. 1830. Dic. KIRBY. *Muscariae* (*Gagateae*).
- Labidomyia** Steph. Cat. Brit. Ins. 1829. λαβίς, ansa; μύια, musca. *Tipulariae*.
- Lampria** Macq. Dipt. exot. I, 2, 1838. λαμπρός, fulgens. *Asilici*.
- Lamprogaster** Macq. Dipt. exot. II, 3, 1843. λαμπρός, fulgens; γαστήρ, venter. *Muscariae*.
- Lampromyia** Macq. Dipt. II, S. à B. 1835. λαμπρός, fulgens; μύια, musca. *Bombyliari.*
- Lampromyia** Macq. Dipt. exot. II, 1, 1840. λαμπρός, fulgens; μύια, musca. *Leptides*.
- Laphria** Meig. Klassif. 1804. Λάφριος (*Nom. mythol.*). *Asilici*.
- Lasia** Wied. Analect. ent. 1824. λάσιος, hirtus. *Inflatae*.
- Lasioptera** Meig. Syst. Besch. I, 1818. λάσιος, hirtus; πτερόν, ala. *Tipulariae*.
- Lasiopterix** Steph. Cat. Brit. Ins. 1829. λάσιος, hirtus; πτέρυξ, ala. *Tipulariae*.
- Lattipennes** Meig. Syst. Besch. I, 1818. *Latus*; penna. = *Florales*. — *Tipulariae*.
- Latreillia** Rob. D. Essai s. l. Myod. 1830. Dic. LATREILLE. *Muscariae* (*Faunidae*).
- Lauxania** Latr. N. Dict. d'H. n. 1804. λαύζω, epulor. *Muscariae*.
- Lauxanidae** Macq. Dipt. II, S. à B. 1835. *Lauxania*. *Muscariae*.
- Laxenecera** Macq. Dipt. exot. I, 2, 1838. λάξις, sors? κέρασ, cornu. *Asilici*.

- Lecania** Macq. Dipt. exot. 1, 2, 1838. λακάνη, vas. *Asilici*.
- Lela** Meig. Syst. Besch. 1, 1818. λείος, lævis. *Tipulariae*.
- Leleomyza** Macq. Dipt. 11, S. à B. 1835. λείος, lævis; μύζω, sugo. *Muscariae*.
- Lenophila** Guér. Rev. zool. 1843. λήνος, lana; φίλη, amica. *Muscariae*.
- Lentiphora** Rob. D. Essai s. l. Myod. 1830. λέντιον, linteum; φορός, ferens. *Muscariae* (*Malac.*).
- Lepidophora** Westw. Philos. Journ. 1835. λεπιδς, squama; φορός, ferens. *Bombyliari*.
- Lepiselaga** Macq. Dipt. exot. 1, 1, 1838. λεπιδς, squama; σελαιγέω, fulgeo. *Tabani*.
- Leptarthrus** Steph. Cat. Brit. Ins. 1829. λεπτός, tenuis; ἄρθρον, articulus. *Asilici*.
- Leptidae** Westw. Introd. 1840. Leptis. *Brachocera*.
- Leptides** Meig. Syst. Besch. 11, 1820. Leptis. *Brachocera*.
- Leptina** Meig. Syst. Besch. vi, 1830. λεπτός, tenuis. = *Dolichopeza*. — *Tipulariae*.
- Leptis** Fabr. Syst. Antl. 1805. λεπτός, tenuis. *Leptides*.
- Leptogaster** Meig. Klassif. 1804. λεπτός, tenuis; γαστήρ, venter. = *Gonypes*. — *Asilici*.
- Leptomorphus** Curt. Brit. Ent. 1831. λεπτός, tenuis; μορφή, forma. *Tipulariae*.
- Leptomyza** Macq. Dipt. 11, S. à B. 1835. λεπτός, tenuis; μύζω, sugo. *Muscariae*.
- Leptopa** Zett. Ins. Lapp. 1840. λεπτός, tenuis; ὄψ, vultus. *Muscariae* (*Anthomys.*).
- Leptopeza** Macq. Dipt. du Nord, 1827. λεπτός, tenuis; πίζα, pes. *Hybotinae*.
- Leptopezina** Macq. Dipt. 11, S. à B. 1835. *Leptopeza*. *Muscariae*.
- Leptopodites** Latr. in Cuv. R. an. v, 1829. *Leptopus*. *Muscariae*.
- Leptopteryx** Zett. Dipt. Scand. 1, 1842. λεπτός, tenuis; πτέρυξ, ala. *Coriacea*.
- Leptopus** Fall. Dolichop. 1823. λεπτός, tenuis; ποῦς, pes. = *Psilopus*. — *Dolichopodes*.
- Leptorhina** Steph. Cat. Brit. Ins. 1829. λεπτός, tenuis; ῥίη, nasus. *Tipulariae*.
- Leptoscellis** Halid. Ent. Mag. 1833. λεπτός, tenuis; σκέλος, pes. *Tachydromiae*.
- Leptotarsus** Guér. Zool. Coq. 1830. λεπτός, tenuis; τάρσος, tarsus. *Tipulariae*.
- Leptoxida** Macq. Dipt. 11, S. à B. 1835. λεπτός, tenuis; ὄξος, acutus. *Muscariae*.
- Leria** Rob. D. Essai s. l. Myod. 1830. λήρος, leria. = *Blephariptera*. — *Muscariae* (*Malac.*).
- Leschenaultia** Rob. D. Essai s. l. Myod. 1830. Dic. LESCHENAULT. = *Gymnostylia*. — *Musc.* (*Mac.*).
- Leskia** Rob. D. Essai s. l. Myod. 1830. Dic. LESKE. *Muscariae* (*Graotomae*).
- Lestremia** Macq. Dipt. du Nord, 1827. Dic. LESTREM. *Tipulariae*.
- Leucophora** Rob. D. Essai s. l. Myod. 1830. λευκός, albus; φορός, ferens. *Muscariae* (*Anthom.*).
- Leucopsis** Meig. Syst. Besch. vi, 1830. λευκός, albus; ὄψ, aspectus. *Muscariae*.
- Leucostoma** Meig. in Illig. Mag. 11, 1803. λευκός, albus; στόμα, os. *Muscariae*.
- Ligyra** Newm. Entom. 1841. λυγρός, clarisonans. *Bombyliari*.
- Limnia** Rob. D. Essai s. l. Myod. 1830. λίμνη, palus. *Muscariae* (*Palomydae*).
- Limnobia** Meig. Syst. Besch. 1, 1818. λίμνη, palus; βιώω, vivo. *Tipulariae*.
- Limnobiaorhynchus** Westw. Ann. Soc. ent. Fr. iv, 1835. *Limnobia*; ῥύγχος, rostrum. *Tipulariae*.

- Limnophila** Macq. Dipt. I, S. à B. 1834. *λίμνη*, palus; *φίλη*, amica. **Tipulariæ.**
- Limnophora** Rob. D. Essai s. I. Myod. 1830. *λίμνη*, palus; *φορὸς*, ferens. **Muscariae (Aricin.).**
- Limnophora** Macq. Dipt. II, S. à B. 1835. *λίμνη*, palus; *φορὸς*, ferens. **Muscariae.**
- Limonia** Meig. in Illig. Mag. 1803. *λίμωνα* (Nom. mythol.) = **Limnobia.** — **Tipulariæ.**
- Limosellæ** Rob. D. Essai s. I. Myod. 1830. *Limosus*. = **Coenosia.** — **Muscariae (Rhis.).**
- Limosia** Rob. D. Essai s. I. Myod. 1830. *Limosus*. **Muscariae (Limosellæ).**
- Limosina** Macq. Dipt. II, S. à B. 1835. *Limosus*. **Muscariae.**
- Linnaemya** Rob. D. Essai s. I. Myod. 1830. *Linnaeus*; *μύια*, musca. **Muscariae (Anthoph.).**
- Lipara** Meig. Syst. Besch. VI, 1830. *λιπαρὸς*, adiposus. **Muscariae.**
- Liponeura** Loew. Ent. Zeit. Stett. V, 1844. *λίπος*, adeps; *νεῦρον*, nervus. **Tipulariæ.**
- Lipoptena** Nitzsch in Germ. Mag. III, 1818. *λίπος*, adeps; *πηγνός*, volans. **Coriaceæ.**
- Lisella** Rob. D. Essai s. I. Myod. 1830. *λίς*, leo. **Muscariae (Terenidæ).**
- Lispe** Latr. Préc. Car. gen. Ins. 1796. *λίσπη* (Nom. propr. anim.). **Muscariae.**
- Lissa** Meig. Syst. Besch. V, 1826. *λισσός*, lævigatus. **Muscariae.**
- Litorhynchus** Macq. Dipt. exot. II, 1, 1840. *λιτὸς*, simplex; *ρύγχος*, rostrum. **Bombyliari.**
- Littorales** Rob. D. Essai s. I. Myod. 1830. *Litus*. **Muscariae (Aricinæ).**
- Lomatia** Meig. Syst. Besch. II, 1820. *λοῦμα*, fimbria. **Bombyliari.**
- Lonchaca** Fall. Ortal. 1820. *λόγχη*, lancea. **Muscariae (Ortalides).**
- Lonchoptera** Meig. Syst. Besch. IV, 1824. *λόγχη*, lancea; *πτερόν*, ala. **Muscariae (Ocypter.).**
- Lonchopterinae** Macq. Dipt. II, S. à B. 1835. *Lonchoptera*. **Muscariae.**
- Longina** Wied. Auss. Eur. Zweifl. 1830. *λόγγη*, tumulus. **Muscariae.**
- Lophonotus** Macq. Dipt. exot. I, 2, 1838. *λόφος*, crista; *νωτός*, dorsum. **Asilci.**
- Lophosia** Meig. Syst. Besch. IV, 1824. *λόφος*, crista. **Muscariae.**
- Lordatia** Rob. D. Essai s. I. Myod. 1830. *λορδός*, curvus. **Muscariae (Putrellidæ).**
- Loxocera** Fall. Spec. ent. 1810. *λοξός*, obliquus; *κέρας*, cornu. **Muscariae.**
- Loxoceridæ** Macq. Dipt. II, S. à B. 1835. *Loxocera*. **Muscariae.**
- Loxocerides** Westw. Mod. Class. Ins. 1840. *Loxocera*. **Muscariae.**
- Loxoneura** Macq. Dipt. II, S. à B. 1835. *λοξός*, obliquus; *νεῦρον*, nervus. **Muscariae.**
- Lucilla** Rob. D. Essai s. I. Myod. 1830. *Lux*. **Muscariae (Muscidæ).**
- Lucilla** Macq. Dipt. II, S. à B. 1835. *Lux*. **Muscariae.**
- Lucina** Meig. Syst. Besch. VI, 1830. Nom. mythol. **Muscariae.**
- Lugubri** Meig. Syst. Besch. I, 1818. *Lugubris*. **Tipulariæ.**
- Lycia** Rob. D. Essai s. I. Myod. 1830. *λυκήη*, pellis Leontis. **Muscariae (Terenidæ).**
- Lydella** Rob. D. Essai s. I. Myod. 1830. *Lydus*. **Muscariae (Faunidæ).**
- Lydella** Macq. Dipt. II, S. à B. 1835. *Lydus*. **Muscariae.**
- Lydina** Rob. D. Essai s. I. Myod. 1830. *Lydus*. **Muscariae (Faunidæ).**

- Lypa** Rob. D. Essai s. l. Myod. 1830. *Muscariae* (*Faunidae*).
- Machaerium** Halid. Zool. Journ. 1831. *μαχαίριον*, cultellus. *Dolichopodes*.
- Macquartia** Rob. D. Essai s. l. Myod. 1830. Dic. MACQUART. *Muscariae* (*Macquartidae*).
- Macquartia** Zett. Ins. Lapp. 1840. Dic. MACQUART. *Tipulariae*.
- Macquartidae** Rob. D. Essai s. l. Myod. 1830. *Macquartia*. = *Zophomyia*. - *Siphonella*. - *Musc.*
- Macrocera** Meig. in Illig. Mag. 1803. *μακρός*, longus; *κέρας*, cornu. *Tipulariae*.
- Macrochira** Zett. Ins. Lapp. 1840. *μακρός*; *χειρ*, manus. = *Therina*. — *Musc.* (*Agromyz*).
- Macromya** Rob. D. Essai s. l. Myod. 1830. *μακρός*; *μύια*, musca. = *Gymnostylia*. - *Musc.* (*Macrop*).
- Macromydae** Rob. D. Essai s. l. Myod. 1830. *Macromya*. = *Echinomyia*. — *Musc.* (*Entomob*).
- Macronevra** Macq. Dipt. I, S. à B. 1834. *μακρός*, longus; *νεῦρον*, nervus. *Tipulariae*.
- Macropeza** Meig. Syst. Besch. I, 1818. *μακρός*, longus; *πέζα*, pes. *Tipulariae*.
- Macropodeae** Rob. D. Essai s. l. Myod. 1830. *μακρός*; *πούς*, pes. = *Dexiriae*. — *Musc.* (*Sarcob*).
- Macrosoma** Rob. D. Essai s. l. Myod. 1830. *μακρός*; *σῶμα*, corpus. *Muscariae* (*Muscidae*).
- Macrotoma** Lap. Ann. Sc. n. xxv, 1832. *μακρός*, longus; *τόμος*, articulus. *Muscariae*.
- Madiza** Fall. Spec. ent. 1810. *μαδιζω*, calvus sum. *Muscariae* (*Oscinides*).
- Malacomydae** Rob. D. Essai s. l. Myod. 1830. *Malacomyia*. *Muscariae* (*Putrivorae*).
- Malacomyia** Rob. D. Essai s. l. Myod. 1830. *μαλακός*, mollis; *μύια*, musca. *Muscariae* (*Malac*).
- Malacomyia** Hal. in Westw. Mod. Cl. Ins. 1840. *μαλακός*, mollis; *μύια*, musca. *Muscariae*.
- Mallophora** Macq. Dipt. I, S. à B. 1834. *μαλλός*, vellus; *φορός*, ferens. *Asilici*.
- Mallota** Meig. Syst. Besch. III, 1822. *μαλλωτός*, lanuginosus. *Asilici*.
- Malocosomae** Rob. D. Essai s. l. Myod. 1830. *μαλακός*; *σῶμα*, corpus. = *Scatom*. - *Musc.* (*Myod*).
- Marshamia** Rob. D. Essai s. l. Myod. 1830. Dic. MARSHAM. *Muscariae* (*Anthiphilae*).
- Masicera** Macq. Dipt. II, S. à B. 1835. *μαζύς*, mamma; *κέρας*, cornu. *Muscariae*.
- Meckelia** Rob. D. Essai s. l. Myod. 1830. Dic. MECKEL. = *Ceroxys*. — *Muscariae* (*Myod*).
- Medeterus** Meig. Syst. Besch. IV, 1824. *μηδέτερος*, neuter. *Dolichopodes*.
- Medina** Rob. D. Essai s. l. Myod. 1830. *Muscariae* (*Faunidae*).
- Medoria** Rob. D. Essai s. l. Myod. 1830. *Muscariae* (*Gagateae*).
- Megacephala** Meig. Syst. Besch. IV, 1824. *μέγας*, magnus; *κεφαλή*, caput. *Athericera*.
- Megaera** Rob. D. Essai s. l. Myod. 1830. *μέγαιρα* (Nom. mythol.). *Muscariae* (*Brachyceratae*).
- Megapalpus** Macq. Dipt. I, S. à B. 1834. *μέγας*, magnus; *Palpus* (v. hybr.). *Bombyliarii*.
- Megapoda** Macq. Dipt. I, S. à B. 1834. *μέγας*, magnus; *πούς*, pes. *Asilici*.
- Megaprosopus** Macq. Dipt. exot. 1843. *μέγας*, magnus; *πρόσωπον*, vultus. *Muscariae*.
- Megarhina** St. Farg. et Serv. Encycl. 1825. *μέγας*; *ῥίιν*, nasus. = *Rhamphidia*. — *Tipulariae*.
- Megarhinus** Rob. D. Essai s. l. Tipul. . . . *μέγας*, magnus; *ῥινός*, pellis. = *Culex*. — *Culicina*.
- Megaspis** Macq. Dipt. exot. II, 2, 1842. *μέγας*, magnus; *ἀσπίς*, scutum. *Syrphici*.
- Megerlea** Rob. D. Essai s. l. Myod. 1830. Dic. MEGERLE. *Muscariae* (*Gagateae*).

- Megistocera** Wied. Auss. Eur. Zweifl. 1828. μέγιστος, maximus; κέρασ, cornu. **Tipulariae**.
- Meigenia** Rob. D. Essai s. l. Myod. 1830. Dic. MEIGEN. **Tachinariae**.
- Melanophora** Meig. Syst. Besch. VII, 1838. μέλας, niger; φορός, ferens. **Tachinariae**.
- Mella** Rob. D. Essai s. l. Myod. 1830. μέλι, mel. **Muscariae (Graosomae)**.
- Melleria** Rob. D. Essai s. l. Myod. 1830. μέλι, mel; ξριον, lana. = **Ceroxys.-Muscar.** (**Myod.**).
- Melina** Rob. D. Essai s. l. Myod. 1830. Nom. propr. **Muscariae (Palomydae)**.
- Melinda** Rob. D. Essai s. l. Myod. 1830. **Muscariae (Muscidae)**.
- Melophaga** Zett. Dipt. Scand. I, 1842. μέλι, mel; φάγος, edens. = **Melophagus.**—**Coriaceae**.
- Melophagus** Latr. H. n. Ins. 1802. μέλι, mel; φάγος, edens. **Coriaceae**.
- Melophila** Nitzsch in Germ. Mag. III, 1818. μέλι, mel; φίλη, amica. = **Melophagus.**—**Coriaceae**.
- Mentho** Rob. D. Essai s. l. Myod. 1830. **Muscariae**.
- Merdivorae** Rob. D. Essai s. l. Myod. 1830. Merda; voro. **Muscariae (Malacosomae)**.
- Meriania** Rob. D. Essai s. l. Myod. 1830. Dic. MERIAN. **Muscariae (Microceratae)**.
- Merleia** Rob. D. Essai s. l. Myod. 1830. μηρός femur. **Muscariae (Microceratae)**.
- Morodina** Macq. Dipt. II, S. à B. 1835. μηρός, femur; δεινός, mirabilis. **Muscariae**.
- Merodon** Meig. in Illig. Mag. II, 1803. μηρός, femur; ὀδών, dens. **Syrphici**.
- Meromyza** Meig. Syst. Besch. VI, 1830. μηρός, femur; μύζω, sugo. **Muscariae**.
- Mesembrina** Meig. Syst. Besch. V, 1826. μεσημβρία, meridies. **Muscariae**.
- Mesocera** Macq. Dipt. exot. I, 2, 1838. μέσος, medius; κέρασ, cornu. **Inflatae**.
- Mesomydae** Rob. D. Essai s. l. Myod. 1830. μέσος, medius; μυῖα, musca. **Muscariae (Myod.)**.
- Mesophysa** Macq. Dipt. exot. I, 2, 1838. μέσος, medius; φύσα, pustula. **Inflatae**.
- Messala** Curt. Brit. Ent. 1836. **Tipulariae**.
- Metallicae** Rob. D. Essai s. l. Myod. 1830. Metallicus. **Muscariae**.
- Metopia** Meig. Syst. Besch. VII, 1838. μέτωπον, frons. **Tachinariae**.
- Metopina** Macq. Dipt. II, S. à B. 1835. μέτωπον, frons. **Muscariae**.
- Michogaster** Macq. Dipt. II, S. à B. 1835. μίγνυμι, misco; γαστήρ, venter. **Muscariae**.
- Michotamia** Macq. Dipt. exot. I, 2, 1838. μίγνυμι, misco; ταμίης, praefectus. **Asilici**.
- Micra** Zett. Ins. Lapp. 1840. μικρός, parvus. **Tachinariae**.
- Micraptoma** Westw. Int. Mod. Cl. Ins. 1840. μικρός, parvus; πτώμα, casus. **Syrphici**.
- Microcera** Zett. Dipt. Scand. I, 1842. μικρός, parvus; κέρασ, cornu. **Empides**.
- Microceratae** Rob. D. Essai s. l. Myod. 1830. Microcera. = **Nemoraea.**—**Muscariae (Entom.)**.
- Microdon** Meig. in Illig. Mag. II, 1803. μικρός, parvus; ὀδών, dens. **Syrphici**.
- Micromydae** Rob. D. Essai s. l. Myod. 1830. Micromya. **Muscariae (Myodariae)**.
- Micromyia** Rond. Memor. N° II, 1840. μικρός, parvus; μυῖα, musca. **Tipulariae**.
- Micromyzides** Fall. Spec. ent. 1810. μικρός, parvus; μύζω, sugo. **Athericera**.
- Micropalpus** Macq. Dipt. II, S. à B. 1835. μικρός, parvus; Palpus (v. hybr.). **Muscariae**.

- Micropeza** Fall. Spec. ent. 1810. μικρός, parvus; πίζα, pes. *Muscariae* (*Opomyzidae*).
- Microphora** Zett. Dipt. Scand. I, 1842. μικρός, parvus; φορός, ferens. *Empides*.
- Microphthalma** Macq. Dipt. exot. 1843. μικρός, parvus; ὀφθαλμός, oculus. *Muscariae*.
- Microptera** Rob. D. Essai s. I. Myod. 1830. μικρός, parvus; πτερόν, ala. *Muscariae* (*Sericoc.*).
- Microsania** Zett. Ins. Lapp. 1840. μικρός, parvus; ἀνία, tristitia. *Tachydromiae*.
- Microstylum** Macq. Dipt. exot. I, 2, 1838. μικρός, parvus; στύλος, stylus. *Asilici*.
- Midas** Latr. Préc. Car. gen. Ins. 1796. — (Vid. *Mydas*). — *Mydasii*.
- Milesia** Latr. N. Dict. d'H. n. 1804. Milesius. *Syrphici*.
- Milichia** Meig. Syst. Besch. VI, 1830. μελιχίη, dulcedo. *Muscariae*.
- Miltogramma** Meig. Syst. Besch. IV, 1824. μίλτος, miltus; γραμμή, linea. *Muscariae*.
- Mimosciara** Rond. Memor. N° II, 1840. μῖμος, mimus; σκιαρός, umbrosus. *Tipulariae*.
- Minella** Rob. D. Essai s. I. Myod. 1830. *Muscariae* (*Macquartidae*).
- Minettia** Rob. D. Essai s. I. Myod. 1830. *Muscariae* (*Terenidae*).
- Mintho** Rob. D. Essai s. I. Myod. 1830. *Muscariae* (*Sericoc.*).
- Mixogaster** Macq. Dipt. exot. II, 2, 1842. μικτός, mixtus; γαστήρ, venter. *Syrphici*.
- Mixtemyia** Macq. Dipt. I, S. à B. 1834. μικτός, mixtus; μυῖα, musca. *Syrphici*.
- Mochlonyx** Loew. Ent. Zeit. V, 1844. μοχλός, vectis; ὄνυξ, unguis. *Tipulariae*.
- Moegistorhynchus** Macq. Dipt. exot. II, 1, 1840. μέγιστος, maximus; ῥύγχος, rostrum. *Nemestr.*
- Molobrus** Latr. N. Dict. d'H. n. 1804. μολοβρός, gulo. = *Sciara*. — *Tipulariae*.
- Molophilus** Curt. Brit. Ent. 1834. μόλος, labor; φίλος, amicus. *Tipulariae*.
- Morellia** Rob. D. Essai s. I. Myod. 1830. Dic. MORELL. *Muscariae* (*Muscidae*).
- Morinia** Rob. D. Essai s. I. Myod. 1830. Dic. MORIN. *Muscariae* (*Gagateae*).
- Mosillus** Latr. N. Dict. d'H. n. 1804. *Muscariae*.
- Mosina** Rob. D. Essai s. I. Myod. 1830. Mosa (Nom. propr.). = *Cordylura*. — *Muscariae* (*Pal.*).
- Muciphoreae** Rob. D. Essai s. I. Myod. 1830. Mucus; φορός, ferens (v. hybr.) *Muscariae* (*Myod.*).
- Mucivorae** Rob. D. Essai s. I. Myod. 1830. Mucus; voro. *Muscariae* (*Mesomydae*).
- Mufetia** Rob. D. Essai s. I. Myod. 1830. *Muscariae* (*Muscidae*).
- Mullo** Latr. Préc. Car. gen. Ins. 1796. Nom. propr. *Bombyliarii*.
- Mullo** Fall. Spec. ent. 1810. Nom. propr. = *Chrysotoxum*. — *Syrphici*.
- Muscaeformes** Meig. Syst. Besch. I, 1818. Musca; forma. = *Florales*. — *Tipulariae*.
- Muscariae** Zett. Dipt. Scand. I, 1842. Musca. *Athericera*.
- Muscidae** Leach in Sam. Comp. 1819. Musca. *Muscariae*.
- Muscidae** Rob. D. Essai s. I. Myod. 1830. Musca. *Muscariae* (*Sarcobiae*).
- Muscides** Latr. H. n. Ins. 1802. Musca. *Brachocera*.
- Muscina** Rob. D. Essai s. I. Myod. 1830. Musca. *Muscariae* (*Muscidae*).
- Mycetaulus** Loew. Dipt. Beitr. 1845. μύκης, fungus; αὐλή, stabulum. *Athericera*.

- Mycetia** Rob. D. Essai s. l. Myod. 1830. *μυκητής*, mugiens. **Muscariae** (**Putrellidae**).
- Mycetobia** Meig. Syst. Besch. I, 1818. *μύκης*, fungus; *βιώω*, vivo. **Tipulariae**.
- Mycetomyza** Fall. Spec. ent. 1810. *μύκης*, fungus; *μύζω*, sugo. = **Tetanocera**. — **Muscariae**.
- Mycetophila** Meig. in Illig. Mag. 1803. *μύκης*, fungus; *φίλη*, amica. **Tipulariae**.
- Mycetophilides** Westw. Intr. Mod. Cl. Ins. 1840. *Mycetophila*. **Tipulariae**.
- Mydaea** Rob. D. Essai s. l. Myod. 1830. *Mydas*. **Muscariae** (**Aricinae**).
- Mydas** Fabr. Ent. Syst. 1794. *Μίδας* (Nom. propr.) **Mydasii**.
- Mydasidae** Leach in Sam. Comp. 1819. *Mydas*. = **Mydasii**.
- Mydasides** Leach Edinb. Encycl. 1815. *Mydas*. = **Mydasii**.
- Mydasii** Latr. Gen. Cr. et Ins. iv, 1809. *Mydas*. **Brachocera**.
- Mydina** Rob. D. Essai s. l. Myod. 1830. = **Spilogaster**. — **Muscariae** (**Aricinae**).
- Myennis** Rob. D. Essai s. l. Myod. 1830. **Muscariae** (**Myodinae**).
- Myobia** Rob. D. Essai s. l. Myod. 1830. *μύια*, musca; *βιώω*, vivo. **Muscariae** (**Graosomae**).
- Myobia** Macq. Dipt. II, S. à B. 1835. *μύια*, musca; *βιώω*, vivo. **Muscariae**.
- Myocera** Rob. D. Essai s. l. Myod. 1830. *μύια*, musca; *κέρας*, cornu. **Muscariae** (**Macrop.**).
- Myodariae** Rob. D. Essai s. l. Myod. 1830. *μύια*, musca. **Diptera**.
- Myodina** Rob. D. Essai s. l. Myod. 1830. *μυώδης*, musculosus. **Muscariae** (**Myodinae**).
- Myodinae** Rob. D. Essai s. l. Myod. 1830. *μύια*, musca. = **Ortalidae**. — **Muscariae** (**Phytom.**).
- Myolepta** Newm. Ent. Mag. 1838. *μύια*, musca; *λεπτός*, tenuis. **Syrphici**.
- Myopa** Fabr. Gen. Insect. 1776. *μύια*, musca; *ὄπισ*, aspectus. **Conopii**.
- Myopariae** Macq. Dipt. II, S. à B. 1835. *μύια*, musca. **Brachocera**.
- Myophora** Rob. D. Essai s. l. Myod. 1830. *μύια*, musca; *φορός*, ferens. = **Sarcophaga**. — **Musc.** (**Th.**).
- Myopina** Rob. D. Essai s. l. Myod. 1830. *μύια*, musca; *ὄπισ*, aspectus. **Muscariae** (**Palomydae**).
- Myopites** Brebiss. Msc. *μυωπός*, myops. = **Ensina**. — **Muscariae** (**Acoreae**).
- Myorhina** Rob. D. Essai s. l. Myod. 1830. *μύια*, musca; *ῥιν*, nasus. **Muscariae** (**Muscidae**).
- Myoris** Rob. D. Essai s. l. Myod. 1830. *μύια*, musca; *ῥις*, nasus. = **Otites**. — **Muscariae** (**Myodar.**).
- Myostoma** Rob. D. Essai s. l. Myod. 1830. *μύια*, musca; *στόμα*, os. = **Omalogaster**. — **Musc.** (**Macr.**).
- Myrmecomya** Rob. D. Essai s. l. Myod. 1830. *μύρμηξ*, formica; *μύια*. = **Michogast.** — **Musc.** (**Myod.**).
- Myrmomorpha** L. Duf. Ann. Sc. n. 1833. *μύρμηξ*, formica; *μορφή*, forma. **Muscariae**.
- Napaea** Rob. D. Essai s. l. Myod. 1830. *νάπος*, vallis. = **Ephydra**. — **Muscariae** (**Putrell.**).
- Napaeellae** Rob. D. Essai s. l. Myod. 1830. *Napaea*. **Muscariae** (**Myodariae**).
- Napomyza** Halid. in Westw. Mod. Cl. Ins. 1840. *νάπος*, vallis; *μύζω*, sugo. **Muscariae**.
- Neaera** Rob. D. Essai s. l. Myod. 1830. *ναίρα*, nova. **Muscariae** (**Thryptoceratae**).
- Nematocera** Meig. Syst. Besch. I, 1818. *νήμα*, filum; *κέρας*, cornu. = **Anisomera**. — **Tipular.**
- Nematocera** Latr. Fam. nat. 1825. *νήμα*, filum; *κέρας*, cornu. **Diptera**.
- Nemestrina** Wied. Dipt. exot. 1821. *Nemestrinus* (Nom. mythol.). = **Nemestrinus**. — **Tanystoma**.

- Nemestrinidae** Macq. Dipt. I, S. à B. 1834. *Nemestrinus*. **Brachocera**.
- Nemestrinus** Latr. H. n. Ins. III, 1802. *Nemestrinus* (Nom. mythol.). **Tanystoma**.
- Nemopalpus** Macq. H. n. d. Canar. 1838. *νήμα*, filum; *Palpus* (v. hybr.). **Tipulariae**.
- Nemopoda** Rob. D. Essai s. l. Myod. 1830. *νήμα*, filum; *πούς*, pes. **Muscariae** (**Thelidom.**).
- Nemopoda** Macq. Dipt. II, S. à B. 1835. *νήμα*, filum; *πούς*, pes. **Muscariae** (**Sepsidae**).
- Nomoraea** Rob. D. Essai s. l. Myod. 1830. *νήμα*, filum; *ράτος*, facilis. **Muscariae** (**Microcer.**).
- Nemorhina** Rob. D. Essai s. l. Myod. 1830. *νήμα*, filum; *ῥίν*, nasus. = **Glossina.**-**Musc.** (**Zoom.**).
- Nemotelus** Geoffr. H. d. Ins. 1764. *νήμα*, filum; *τελέω*, finio. **Stratiomyidae**.
- Nephrocerus** Zett. Ins. Lapp. 1840. *νεφρός*, ren; *κέρας*, cornu. **Megacephali**.
- Nephrotoma** Meig. in Illig. Mag. 1803. *νεφρός*, ren; *τόμος*, articulus. **Tipulariae**.
- Nerea** Rob. D. Essai s. l. Myod. 1830. *Nereus* (Nom. propr.). **Muscariae** (**Putrellidae**).
- Neria** Rob. D. Essai s. l. Myod. 1830. *νηρός*, humidus. = **Nerius.**—**Muscariae** (**Thelidom.**).
- Neriades** Westw. Intr. Mod. Cl. Ins. 1840. *Nerius*. **Muscariae**.
- Nerina** Rob. D. Essai s. l. Myod. 1830. *νηρός*, humidus. **Muscariae** (**Anthomyidae**).
- Nerius** Fabr. Syst. Antl. 1805. *νηρός*, humidus. **Muscariae**.
- Neuria** Newm. Entomol. 1841. *νεῦρον*, nervus. **Bombyliarii**.
- Neurolyga** Rond. Memor. N° II, 1840. *νεῦρον*, nervus; *λύγη*, obscuritas. **Tipulariae**.
- Nirmomyia** Nitzsch in Germ. Mag. III, 1818. *Nirmus*; *μύια*, musca. = **Olfersia.**—**Coriaceae**.
- Nitellia** Rob. D. Essai s. l. Myod. 1830. *Nitens*. **Muscariae** (**Muscidae**).
- Noctuaeformes** Meig. Syst. Besch. I, 1818. *Noctua*; *forma*. **Tipulariae**.
- Noda** Schellenb. Genr. d. Mouch. 1803. *νωδος*, edentatus. = **Phora.**—**Muscariae**.
- Norellia** Rob. D. Essai s. l. Myod. 1830. = **Cordylura.**-**Muscariae** (**Palom.**).
- Noreta** Rob. D. Essai s. l. Myod. 1830. **Muscariae** (**Aciphoreae**).
- Notacantha** Latr. R. an. III, 1817. *νωτος*, dorsum; *ἀκανθα*, spina. **Brachocera**.
- Notacanthina** Macq. Dipt. II, S. à B. 1835. *νωτος*, dorsum; *ἀκανθα*, spina. **Muscariae**.
- Notiphila** Fall. Spec. ent. 1810. *νωτος*, dorsum; *φιλη*, amica. **Muscariae** (**Hydromyzides**).
- Novia** Rob. D. Essai s. l. Myod. 1830. *Novus*. **Muscariae** (**Macquartidae**).
- Nupharia** Rob. D. Essai s. l. Myod. 1830. **Muscariae** (**Hydrellidae**).
- Nycteribia** Latr. H. n. Ins. 1802. *νύξ*, nox; *βιόω*, vivo. **Coriaceae**.
- Nycteribidae** Leach Mem. Wern. Soc. 1817. *Nycteribia*. **Coriaceae**.
- Nyctia** Rob. D. Essai s. l. Myod. 1830. *νύξ*, nox. **Muscariae** (**Gagateae**).
- Nygmatoles** Loew Dipt. Beitr. 1845. *νυγματώδης*, pungens. **Tipulariae**.
- Oblicia** Rob. D. Essai s. l. Myod. 1830. *Oblecto*. = **Psilomyia.**—**Muscariae** (**Scatoph.**).
- Occemydae** Rob. D. Essai s. l. Myod. 1830. *ὄγκη*, angulus; *μύια*, musca. **Muscariae** (**Entom.**).
- Ochromyia** Macq. Dipt. II, S. à B. 1835. *ὀχρός*, pallidus; *μύια*, musca. **Muscariae**.
- Ochthera** Latr. H. n. Ins. 1802. *ὄχθηρός*, montuosus. **Muscariae**.

- Ochthiphila** Fall. Dissert. 1823. ὄχθη, collis; φίλη, amica. *Muscariae* (*Ochtiidae*).
- Ochtiidae** Fall. Dissert. 1823. ὄχθη, collis. *Muscariae*.
- Oenaea** Erichs. Entomogr. 1. H. 1840. ὄνος, pigritia. *Inflatae*.
- Ocydromia** Meig. Syst. Besch. II, 1820. ὀκνός, celer; δρομεύς, cursor. *Hybotinae*.
- Ocyptamus** (Serv.) Macq. Dipt. I, S. à B. 1834. ὀκνός, celer; πέτομαι, volo. *Syrphici*.
- Ocyptera** Latr. N. Dict. d'H. n. 1804. ὀκνός, celer; πτερόν, ala. *Muscariae*.
- Ocypteræ** Meig. Syst. Besch. IV, 1824. *Ocyptera*. *Proboscideae*.
- Ocypteratae** Rob. D. Essai s. I. Myod. 1830. *Ocyptera*. *Muscariae* (*Entomobiae*).
- Ocypteryx** Leach Edinb. Encycl. XI, 1819. ὀκνός, celer; πτέρυξ, ala. = *Ocyptera*. — *Muscariae*.
- Odinia** Rob. D. Essai s. I. Myod. 1830. ὀδιν, dolor. *Muscariae* (*Terenidae*).
- Odontocera** Macq. Dipt. II, S. à B. 1835. ὀδών, dens; κέρας, cornu. *Muscariae*.
- Odontomera** Macq. Dipt. exot. 1843. ὀδών, dens; μηρός, femur. *Muscariae*.
- Odontomyia** Meig. in Illig. Mag. 1803. ὀδών, dens; μυῖα, musca. *Stratiomyidae*.
- Oecotha** . . . — (Vid. *Aecotha*). — *Muscariae*.
- Oedalea** Meig. Syst. Besch. II, 1820. οἰδαλός, inflatus. *Hybotinae*.
- Oedemagena** Clark. Essays, 1815. οἰδημα, tumor; γονεύς, parens. *Oestrides*.
- Oestracides** Meig. Syst. Besch. IV, 1824. *Oestrus*. *Oestrides*.
- Oestridae** Leach in Sam. Comp. 1819. *Oestrus*. *Oestrides*.
- Oestridea** Leach Mem. Wern. Soc. 1817. *Oestrus*. *Oestrides*.
- Oestridea** Rob. D. Essai s. I. Myod. 1830. *Oestrus*. *Oestrides*.
- Oestrides** Leach Edinb. Encycl. 1815. *Oestrus*. *Athericera*.
- Oestrum** Linn. Syst. Nat. (1^o), 1735. οἴστρος, tabanus. *Oestrides*.
- Oestrus** Linn. Syst. Nat. 1748. οἴστρος, tabanus. *Oestrides*.
- Ogcodes** Latr. Préc. d. Car. 1796. ὀγκώδης, inflatus. *Inflatae*.
- Ogcodocera** Macq. Dipt. exot. II, 1840. ὀγκώδης, inflatus; κέρας, cornu. *Bombyliarii*.
- Okenia** Zett. Ins. Lapp. 1840. Dic. OKEN. *Muscariae* (*Acalyptera*).
- Olfersia** Leach Edinb. Encycl. XI, 1819. Dic. OLFERS. *Coriaceae*.
- Oligodranes** Loew Ent. Zeit. V, 1844. ὀλίγος, paucus; δράω, ago. *Bombyliarii*.
- Oligotrophus** Latr. N. Dict. d'H. n. 1804. ὀλίγος, paucus; τρόφος, nutritius. *Tipulariae*.
- Olina** Rob. D. Essai s. I. Myod. 1830. *Olina* (Nom. propr.). *Muscariae* (*Putrellideae*).
- Olinda** Rob. D. Essai s. I. Myod. 1830. *Muscariae* (*Faunidae*).
- Olivieria** Rob. D. Essai s. I. Myod. 1830. Dic. OLIVIER. *Muscariae* (*Ocypteratae*).
- Omalocephala** Macq. Dipt. exot. 1843. ὀμαλός, planus; κεφαλή, caput. *Muscariae*.
- Omalogaster** Macq. Dipt. II, S. à B. 1835. ὀμαλός, planus; γαστήρ, venter. *Muscariae*.
- Omaloptera** Leach in Sam. Comp. 1819. ὀμαλός, planus; πτερόν, ala. = *Pupipara*.
- Ommatius** (Illig. Msc.) Wied. Auss. Eur. Zweifl. 1828. ὄμμα, oculus. *Asilici*.

- Onesia** Rob. D. Essai s. l. Myod. 1830. ὄνημι, utilis sum. *Muscariae* (*Theramyidae*).
- Opetia** Meig. Syst. Besch. vi, 1830. ὀπέτιον, subula. *Platypetinae*.
- Ophella** Rob. D. Essai s. l. Myod. 1830. ὀφελίω, debeo. *Muscariae* (*Faunidae*).
- Ophyra** Rob. D. Essai s. l. Myod. 1830. *Muscariae* (*Aricinae*).
- Ophyra** Macq. Dipt. II, S. à B. 1835. *Muscariae*.
- Opomyza** Fall. Opomyz. 1820. ὄψ, aspectus; μύια, musca. *Muscariae* (*Opomyzides*).
- Opomyzides** Fall. Opomyz. 1820. *Opomyza*. = *Loxoceridae*. — *Muscariae*.
- Orbellia** Rob. D. Essai s. l. Myod. 1830. *Muscariae* (*Malaconyidae*).
- Orellia** Rob. D. Essai s. l. Myod. 1830. Dic. ORELL. *Muscariae* (*Aciphoreae*).
- Ormia** Rob. D. Essai s. l. Myod. 1830. ὄρμια, funiculus. *Muscariae* (*Muscidae*).
- Ornithobia** Meig. Syst. Besch. vi, 1830. ὄρνις, avis; βιώω, vivo. *Coriaceae*.
- Ornithomyia** Latr. H. n. Ins. 1802. ὄρνις, avis; μύια, musca. *Coriaceae*.
- Orphnephila** Halid. Zool. Mag. v, 1830. ὄρφνη, obscuritas; φίλη, amica. *Tipulariae*.
- Ortalides** Fall. Spec. ent. 1810. *Ortalis*. *Muscariae*.
- Ortalis** Fall. Spec. ent. 1810. ὄρταλις, gallinula. *Muscariae* (*Ortalides*).
- Orthonevra** Macq. Dipt. du Nord, 1829. ὄρθος, rectus; νεῦρον, nervus. *Syrphici*.
- Ortochile** Latr. Gen. Cr. et Ins. 1809. ὄρθος, rectus; χεῖλος, labium. *Dolichopodes*.
- Orygma** Meig. Syst. Besch. vi, 1830. ὄρυγμα, fossa. *Muscariae*.
- Oscines** Latr. N. Dict. d'H. n. 1804. *Oscinens*. *Muscariae*.
- Oscinides** Fall. Oscin. 1820. *Oscines*. *Muscariae*.
- Oscinis** Rob. D. Essai s. l. Myod. 1830. *Oscinens*. *Muscariae* (*Myodinae*).
- Osmaea** Rob. D. Essai s. l. Myod. 1830. ὄσμη, odor. *Muscariae* (*Thryptoceratae*).
- Otitis** Latr. N. Dict. d'H. n. 1804. ὀτίτης, digitus annularis. *Muscariae*.
- Otitides** Westw. Intr. Mod. Cl. Ins. 1840. *Otitis*. *Muscariae*.
- Oxycephala** Macq. Dipt. exot. 1843. ὄξυς, acutus; κεφαλή, caput. *Muscariae*.
- Oxycera** Meig. in Illig. Mag. II, 1803. ὄξυς, acutus; κέρασ, cornu. *Stratiomyidae*.
- Oxyna** Rob. D. Essai s. l. Myod. 1830. ὄξυς, acutus. *Muscariae* (*Aciphoreae*).
- Oxyphora** Rob. D. Essai s. l. Myod. 1830. ὄξυς, acutus; φορός, ferens. *Muscariae* (*Aciphoreae*).
- Oxypterum** Leach Mem. Wern. Soc. 1817. ὄξυς, acutus; πτερόν, ala. = *Anapera*. — *Coriaceae*.
- Oxyrhynchus** Rond. Memor. N° II, 1840. ὄξυς, acutus; ῥύγχος, rostrum. *Tipulariae*.
- Ozocera** Westw. Zool. Journ. 1831. ὄζος, ramus; κέρασ, cornu. = *Cerozodia*. — *Tipulariae*.
- Ozodicera** Macq. Dipt. II, S. à B. 1835. ὄζος, ramus; δις, bis; κέρασ, cornu. *Tipulariae*.
- Pachycerina** Macq. Dipt. II, S. à B. 1835. παχύς, crassus; κέρασ, cornu. *Muscariae*.
- Pachygaster** Meig. in Illig. Mag. 1803. παχύς, crassus; γαστήρ, venter. *Stratiomyidae*.
- Pachymeria** Steph. Cat. Brit. Ins. 1829. παχύς, crassus; μηρός, femur. *Empides*.
- Pachymerina** Macq. Dipt. I, S. à B. 1834. παχύς, crassus; μηρός, femur. *Empides*.

- Pachymyia** Macq. Dipt. exot. 1843. *παχὺς*, crassus; *μύια*, musca. *Muscariae*.
- Pachyneura** Zett. Ins. Lapp. 1840. *παχὺς*, crassus; *νεῦρον*, nervus. *Tipulariae*.
- Pachypalpus** Macq. Dipt. I, S. à B. 1834. *παχὺς*, crassus; *Palpus* (v. *hybr.*). *Tipulariae*.
- Pachyrhina** Macq. Dipt. I, S. à B. 1834. *παχὺς*, crassus; *ῥίη*, nasus. *Tipulariae*.
- Pachystomus** Latr. Gen. Cr. et Ins. 1809. *παχὺς*, crassus; *στόμα*, os. *Xylophageti*.
- Pales** Rob. D. Essai s. I. Myod. 1830. *πάλη*, pugna. *Muscariae* (*Agridae*).
- Pallasia** Rob. D. Essai s. I. Myod. 1830. *Dic.* PALLAS. = *Cistogaster*.—*Muscar.* (*Gastrod.*).
- Palloptera** Fall. Ortal. 1820. *πάλλος*, agitatio; *περὸν*, ala. = *Sapromyza*.—*Musc.* (*Ortal.*).
- Palomydae** Rob. D. Essai s. I. Myod. 1830. *πάλος*; *μύια*. = *Loxoceridae*.—*Musc.* (*Myod.*).
- Palpada** Macq. Dipt. I, S. à B. 1834. *Syrphici*.
- Palpomyia** (Meq. in litt.) Meig. Syst. Besch. I, 1818. *Palpus*; *μύια*, musca. (v. *hybr.*). *Tipulariae*.
- Palpostoma** Rob. D. Essai s. I. Myod. 1830. *Palpus*; *στόμα*, os. (v. *hybr.*). *Muscariae* (*Muscidae*).
- Palusia** Rob. D. Essai s. I. Myod. 1830. *Palus*. = *Ochthiphila*.—*Muscariae* (*Limosellae*).
- Pandora** Halid. Ent. Mag. 1833. *Πανδώρα* (*Nom. mythol.*). *Muscariae*.
- Pangonia** Latr. H. n. Ins. 1802. *πᾶς*, totus; *γωνία*, angulus. *Tabanii*.
- Panops** Lam. Ann. Mus. III, 1804. *πᾶς*, totus; *ὤψ*, vultus. *Inflata*.
- Pantophthalmus** Thunb. Act. Gothob. III, 1819. *πᾶς*; *ὀφθαλμὸς*, oculus. = *Acanthomera* Wied.
- Panzeria** Rob. D. Essai s. I. Myod. 1830. *Dic.* PANZER. *Muscariae* (*Microceratae*).
- Panzeria** Meig. Syst. Besch. VII, 1838. *Dic.* PANZER. *Tachinariae*.
- Paragus** Latr. N. Dict. d'H. n. 1804. *παράγω*, produco. *Syrphici*.
- Paramesia** Macq. Dipt. II, S. à B. 1835. *παρὰ*, juxta; *μέσος*, medius. *Empides*.
- Parthenia** Rob. D. Essai s. I. Myod. 1830. *παρθενία*, virginitas. *Muscariae* (*Ocypteratae*).
- Parydra** Stenh. Vet. Acad. Handl. 1843. *παρὰ*, juxta; *ἕδωρ*, aqua. *Muscariae* (*Ephydrinae*).
- Paykullia** Rob. D. Essai s. I. Myod. 1830. *Dic.* PAYKULL. *Muscariae* (*Gagateae*).
- Peckia** Rob. D. Essai s. I. Myod. 1830. = *Phrissopodia*.—*Muscariae* (*Ther.*).
- Pedicia** Latr. Gen. Cr. et Ins. IV, 1806. *Pedica*. *Tipulariae*.
- Pegomya** Rob. D. Essai s. I. Myod. 1830. *πηγή*, fons; *μύια*, musca. *Muscariae* (*Pegomyidae*).
- Pegomyidae** Rob. D. Essai s. I. Myod. 1830. *Pegomyia*. = *Pegomyia*.—*Muscariae* (*Phyll.*).
- Pegomyia** Macq. Dipt. II, S. à B. 1835. *πηγή*, fons; *μύια*, musca. *Muscariae*.
- Pelecocera** Meig. Syst. Besch. III, 1822. *πέλεκυς*, securis; *κέρας*, cornu. *Syrphici*.
- Peleteria** Rob. D. Essai s. I. Myod. 1830. *Dic.* LEPELETIER. *Muscariae*.
- Pelina** Curt. Guide (2^a), 1838. *πῆλινος*, luteus. *Muscariae*.
- Penthetria** Meig. in Illig. Mag. 1803. *πενθήτρια*, lacrymans. *Tipulariae*.
- Peplomyza** Hal. Ent. Mag. IV, 1837. *πέπλον*, replum; *μύια*, musca. *Muscariae*.
- Perithinus** Hal. Zool. Journ. 1831. *περὶ*, circum; *θῖν*, tumulus. *Dolichopodes*.
- Peronecera** Curt. Brit. Ent. 1836. *περόνη*, fibula; *κέρας*, cornu. *Tipulariae*.

- Peronia** Rob. D. Essai s. l. Myod. 1830. Dic. PERON. *Muscariae* (*Aricinae*).
- Petalophora** Macq. Dipt. II, S. à B. 1835. πέταλον, folium; φορός, ferens. *Muscariae*.
- Phalaenomyia** Loew Dipt. Beitr. 1845. φάλανα, phalæna; μύια, musca. *Tipulariae*.
- Phalaenula** Meig. *Phalæna* (Dim.). = *Psychodes*. — *Tipulariae*.
- Phanemya** Rob. D. Essai s. l. Myod. 1830. φανή, splendor; μύια, musca. *Muscariae* (*Dufour*).
- Phania** Meig. Syst. Besch. IV, 1824. φάνος, perlucidus. *Muscariae*.
- Phantasma** Rob. D. Essai s. l. Myod. 1830. φάντασμα, visio. = *Micropeza*. — *Muscar.* (*Thel.*).
- Phaonia** Rob. D. Essai s. l. Myod. 1830. φάος, lumen. *Muscariae* (*Aricinae*).
- Phasia** Latr. N. Dict. d'H. n. 1804. φασίς, apparitio. *Muscariae*.
- Phasianæe** Rob. D. Essai s. l. Myod. 1830. φασιανός, phasianus. *Muscariae* (*Botanobiae*).
- Phasiaræe** Zett. Dipt. Scand. I, 1841. *Phasia*. = *Athericera*. — *Brachocera*.
- Pherbellia** Rob. D. Essai s. l. Myod. 1830. φέρβω, pasco. *Muscariae* (*Palomydæ*).
- Pherbina** Rob. D. Essai s. l. Myod. 1830. φέρβω, pasco. *Muscariae* (*Palomydæ*).
- Philaematus** Loew Dipt. Beitr. 1845. φίλος, amicus; αίμα, sanguis. *Tipulariae*.
- Philintha** Rob. D. Essai s. l. Myod. 1830. φίλος, amicus. *Muscariae* (*Chorelleæ*).
- Philopota** Wied. Auss. Europ. Zweifl. II, 1830. φίλος, amicus; πότης, potor. *Inflata*.
- Philygria** Stenh. Vet. Ac. Handl. 1843. φίλος, amicus; ὑγρός, humidus. *Muscariae* (*Ephydr.*).
- Phlebotomus** Rond. — (Vid. *Flebotomus*). — *Tipulariæ*.
- Phoneus** Macq. Dipt. exot. I, 2, 1838. φονεύς, homicida. *Asilici*.
- Phora** Latr. Préc. Car. Ins. 1796. φορά, portatus. *Muscariae*.
- Phoræa** Rob. D. Essai s. l. Myod. 1830. φοράς, fertilis. *Muscariae* (*Pegomydæ*).
- Phorbia** Rob. D. Essai s. l. Myod. 1830. φορβειά, alimentum. *Muscariae* (*Anthomydæ*).
- Phorella** Rob. D. Essai s. l. Myod. 1830. *Phora*. = *Sarcophaga*. — *Muscar.* (*Theramydæ*).
- Phorinia** Rob. D. Essai s. l. Myod. 1830. φορινή, pellis Suis. *Muscariae* (*Faunidae*).
- Phormia** Rob. D. Essai s. l. Myod. 1830. φορμός, corbis. *Muscariae* (*Muscidae*).
- Phorocera** Rob. D. Essai s. l. Myod. 1830. φορός, ferens; κέρας, cornu. = *Metopla*. — *Musc.* (*Faun.*).
- Phorophylla** Rob. D. Essai s. l. Myod. 1830. φορός, ferens; φύλλον, folium. *Muscariae* (*Sericocer.*).
- Phorostoma** Rob. D. Essai s. l. Myod. 1830. φορός; στόμα, os. = *Omalog*. — *Musc.* (*Macrop.*).
- Phrissopodia** Macq. Dipt. II, S. à B. 1835. φριξός, hirtus; πούς, pes. *Muscariae*.
- Phrosia** Rob. D. Essai s. l. Myod. 1830. = *Cleigaster*. — *Muscar.* (*Palomydæ*).
- Phryno** Rob. D. Essai s. l. Myod. 1830. φρῦνος, bufo. = *Eurigaster*. — *Muscar.* (*Erycinae*).
- Phryxe** Rob. D. Essai s. l. Myod. 1830. φρῦξ, Phryx. = *Masicera*. — *Muscar.* (*Agridae*).
- Phthiria** Meig. Klassif. 1840. φθειρ, pediculus. *Bombyliari*.
- Phthiridium** Herm. Mém. Apter. 1804. φθειρ, pediculus. = *Nycteribia*. — *Coriaceæ*.
- Phthiromyia** Latr. Gen. Cr. et Ins. IV, 1809. φθειρ, pediculus; μύια, musca. *Coriaceæ*.
- Phumosiæ** Rob. D. Essai s. l. Myod. 1830. φῦμα, tumor. *Muscariae* (*Muscidae*).

- Phyllis** Rob. D. Essai s. l. Myod. 1830. φύλλον, folium. *Muscariae* (*Pegomydae*).
- Phyllochromia** Zett. Dipt. Scand. I, 1842. φύλλον, folium; δρομεύς, cursor. *Tachydromiae*.
- Phyllomyia** Rob. D. Essai s. l. Myod. 1830. φύλλον, folium; μυῖα, musca. *Muscariae* (*Sericoc.*).
- Phyllomyza** Fall. Spec. ent. 1810. φύλλον, folium; μύζω, sugo. *Muscariae*.
- Phyllophaga** Rob. D. Essai s. l. Myod. 1830. φύλλον, folium; φάγος, edens. *Muscariae* (*Mesom.*).
- Phyllophora** Macq. Dipt. exot. I, 1, 1838. φύλλον, folium; φορός, ferens. *Stratiomyidae*.
- Phylloteles** Loew Ent. Zeit. v, 1844. φύλλον, folium; τέλος, finis. *Tachinariae*.
- Physiphora** Fall. Spec. ent. 1810. φύσα, vesica; φορός, ferens. *Syrphici*.
- Phyto** Rob. D. Essai s. l. Myod. 1830. φυτόν, planta. *Muscariae* (*Ptiloceratae*).
- Phytomyza** Rob. D. Essai s. l. Myod. 1830. Phytomyza. *Muscariae* (*Myodariae*).
- Phytomyza** Fall. Spec. ent. 1810. φυτόν, planta; μύζω, sugo. *Muscariae* (*Phytomyzides*).
- Phytomyzides** Fall. Diss. Phyt. 1830. Phytomyza. = *Hypocera*. — *Muscariae*.
- Phytophaga** Rond. Memor. N° II, 1840. φυτόν, planta; φάγος, edens. *Tipulariae*.
- Pialea** Erichs. Entomogr. I. H. 1840. πιαλέος, crassus. *Inflata*.
- Piophila** Fall. Spec. ent. 1810. πίων, pinguedo; φίλη, amica. *Muscariae* (*Heteromyzides*).
- Piophilidae** Macq. Dipt. II, S. à B. 1835. Piophila. *Muscariae*.
- Pipiza** Meig. Syst. Besch. III, 1822. πιπίζω, pipio. *Syrphici*.
- Pipunculini** Zett. Dipt. Scand. I, 1842. Pipunculus. = *Megacephali*. — *Muscariae*.
- Pipunculus** Latr. H. n. Ins. 1802. Pipulus. *Megacephali*.
- Plagiocephalus** Gray in Griff. An. K. xv, 1832. πλάγιος, obliquus; κεφαλή, caput. *Muscariae*.
- Plagiocera** Macq. Dipt. exot. II, 2, 1842. πλάγιος, obliquus; κέρας, cornu. *Syrphici*.
- Planetella** Westw. Int. Mod. Cl. Ins. 1840. πλανήτης, errans. *Tipulariae*.
- Planetes** Walck. Ent. Mag. XII, 1835. πλανήτης, errans. = *Planetella*. — *Tipulariae*.
- Platycephala** Fall. Oscin. 1820. πλατύς, latus; κεφαλή, caput. *Muscariae* (*Oscinides*).
- Platycheirus** Lep. et Serv. Enc. m. 1825. πλατύς, latus; χείρ, manus. *Syrphici*.
- Platycnema** Zett. Ins. Lapp. 1840. πλατύς, latus; κνήμη, tibia. *Tachydromiae*.
- Platygaster** Zett. Ins. Lapp. 1840. πλατύς, latus; γαστήρ, venter. *Inflata*.
- Platymya** Rob. D. Essai s. l. Myod. 1830. πλατύς, latus; μυῖα, musca. *Muscariae* (*Faunidae*).
- Platyna** Wied. Analect. ent. 1824. πλατύς, latus. *Stratiomyidae*.
- Platynochaetus** Wied. Auss. Eur. Zweifl. 1830. πλατύς, latus; χαιτή, juba. *Syrphici*.
- Platypalpus** Macq. Dipt. du Nord, 1827. πλατύς, latus; Palpus (v. hybr.). *Tachydromiae*.
- Platypeza** Meig. Klassif. 1804. πλατύς, latus; πέζα, pes. *Platypezinae*.
- Platypezinae** Fall. Dispos. Dipt. 1817. Platypeza. *Brachocera*.
- Platyptera** Meig. in Illig. Mag. 1803. πλατύς, latus; πτερόν, ala. *Empides*.
- Platypterygia** Steph. Cat. Brit. Ins. 1829. πλατύς, latus; πτέρωξ, ala. *Empides*.
- Platypygus** Loew Ent. Zeit. v, 1844. πλατύς, latus; πυγή, anus. *Bombyliarii*.

- Platystoma** Meig. in Illig. Mag. II, 1803. πλατύς, latus; στόμα, os. *Muscariae*.
- Platystyla** Macq. Dipt. II, S. à B. 1835. πλατύς, latus; στύλος, stylus. *Muscariae*.
- Platyura** Meig. in Illig. Mag. 1803. πλατύς, latus; ούρα, cauda. *Tipulariae*.
- Plaxemya** Rob. D. Essai s. I. Myod. 1830. πλάξ, lamina; μυία. *Muscar.* (*Muscides*).
- Plecia** Wied. Auss. Eur. Zweifl. 1828. πλέκω, necto. *Tipulariae*.
- Plectropus** Halid. Zool. Journ. 1831. πλῆκτρον, lorum; ποῦς, pes. *Dolichopodes*.
- Plesiocera** Macq. Dipt. exot. II, 1, 1840. πλησίος, vicinus; κέρας, cornu. *Bombyliarii*.
- Plessiomma** Macq. Dipt. exot. I, 2, 1838. πλήσσω, verbero; ὄμμα, oculus. *Asilici*.
- Ploas** Latr. N. Dict. d'H. n. 1804. πλόος, navigatio. *Bombyliarii*.
- Plumosa** Rob. D. Essai s. I. Myod. 1830. Plumosus. *Muscariae*.
- Pollenia** Rob. D. Essai s. I. Myod. 1830. Pollen. *Muscariae* (*Muscidae*).
- Pollenia** Macq. Dipt. II, S. à B. 1835. Pollen. *Muscariae*.
- Polychoeta** Zett. Dipt. Scand. 1842. πολὺς, multus; χαίτη, juba. *Brachycera*.
- Polymera** Wied. Dipt. exot. 1821. πολὺς, multus; μέρος, pars. *Tipulariae*.
- Polyraphia** (Meg. in litt.) Meig. Syst. Besch. I, 1818. πολὺς, multus; ῥαφή, sutura. = *Erioptera*. - *Tip.*
- Polystodes** Rob. D. Essai s. I. Myod. 1830. πολὺς, multus. = *Michogaster*. - *Muscar.* (*Myod.*).
- Porphyrops** Meig. Syst. Besch. IV, 1824. πορφύρα, porphyra; ὄψ, aspectus. *Dolichopodes*.
- Porricondyla** Rond. Memor. N° II, 1840. πόρρω, porro; κονδύλη, tumor. *Tipulariae*.
- Posthon** Loew Dipt. Beitr. 1845. πόσθων, crasso pene. *Tipulariae*.
- Potamia** Rob. D. Essai s. I. Myod. 1830. ποταμῖος, fluviatilis. *Muscariae* (*Aricinae*).
- Prionomerus** Macq. Dipt. I, S. à B. 1834. πρίων, serra; μηρός, femur. *Syrphici*.
- Prionella** Rob. D. Essai s. I. Myod. 1830. πρίων, serra. *Muscariae* (*Aciphoreae*).
- Prionocera** Loew Ent. Zeit. V, 1844. πρίων, serra; κέρας, cornu. *Tipulariae*.
- Prionomyia** Steph. Cat. Brit. Ins. 1829. πρίων, serra; μυία, musca. *Tipulariae*.
- Proboscidea** Latr. Gen. Cr. et Ins. IV, 1809. προβοσκίς, proboscis. *Diptera*.
- Proboscidae** Meig. Syst. Besch. I, 1818. προβοσκίς, proboscis. *Diptera*.
- Procota** Lep. et Serv. Enc. méth. 1825. = *Milesia*. - *Syrphici*.
- Proctacanthus** Macq. Dipt. exot. II, 2, 1838. προκτός, anus; ἀκανθα, spina. *Asilici*.
- Prosenia** St. Farg. et Serv. Enc. méth. 1825. πρό, præ; σένα, sena. *Muscariae*.
- Psairoptera** Wahlb. Vet. Ac. Handl. 1838. ψαίρω, frico; πτερόν, ala. *Muscariae* (*Ortal.*).
- Psalidomyia** Doumerc Ann. Soc. ent. Fr. II, 1833. ψαλῖς, forceps; μυία. = *Coelopa*. - *Muscariae*.
- Psammorycter** Blanch. H. n. Ins. 1840. ψάμμος, sabulum; ὄρυκτηρ, fossor. = *Vermileo*. - *Leptid.*
- Psarus** Latr. N. Dict. d'H. n. 1804. ψάρος, sturnus. *Syrphici*.
- Psila** Meig. Syst. Besch. V, 1826. ψιλός, tenuis. = *Psilomyia*. - *Muscariae*.
- Psillocephala** Zett. Dipt. Scand. I, 1842. ψιλός, tenuis; κεφαλή, caput. *Xylotomae*.
- Psilocerus** Ruthe Isis, 1831. ψιλός, tenuis; κέρας, cornu. *Tipulariae*.

- Psilococonopa** Zett. Ins. Lapp. 1840. ψιλός, tenuis; κώνωψ, culex. *Tipulariae*.
- Psilodera** Gray in Griff. An. K. 1832. ψιλός, tenuis; δέρη, collum. *Inflata*.
- Psilomyidae** Macq. Dipt. II, S. à B. 1835. *Psilomyia*. *Muscariae*.
- Psilomyia** Latr. in Cuv. R. an. 1829. ψιλός, tenuis; μυῖα, musca. *Muscariae*.
- Psilopa** Fall. Hydrom. 1828. ψιλός, tenuis; ὄψ, aspectus. = *Trimerina*. — *Muscariae*.
- Psilopus** Meig. Syst. Besch. IV, 1824. ψιλός, tenuis; ποῦς, pes. *Dolichopodes*.
- Psilota** Meig. Syst. Besch. III, 1822. ψιλός, tenuis; οἶς, auris. *Syrphici*.
- Psorophora** Rob. D. Essai s. I. Tip. 1827. ψώρα, scabies; φορός, ferens. *Culicina*.
- Psychoda** Latr. Préc. Car. Ins. 1796. ψυχή, papilio. *Tipulariae*.
- Psychodides** Zett. Dipt. Scand. I, 1842. *Psychoda*. *Tipulariae*.
- Pterelachisus** Rond. in Guér. Mag. 1842. πτερόν, ala; ελαχὺς, parvus. *Tipulariae*.
- Pterocera** Meig. in Illig. Mag. II, 1803. πτερόν, ala; κέρας, cornu. *Syrphici*.
- Pterodontia** Gray in Griff. An. K. XV, 1832. πτερόν, ala; ὀδών, dens. *Inflatae*.
- Ptilocera** Wied. N. Dipt. Gen. 1820. πτιλον, lanugo; κέρας, cornu. *Muscariae*.
- Ptiloceratae** Rob. D. Essai s. I. Myod. 1830. *Ptilocera*. *Muscariae* (*Entomobiae*).
- Ptilocerina** Macq. Dipt. II, S. à B. 1835. *Ptilocera*. *Tachinariae*.
- Ptilodactyla** Latr. R. an. (2^e), 1829. πτιλον, lanugo; δάκτυλος, digitus. = *Ptilocera*. — *Muscariae*.
- Ptilogyna** Westw. Phil. Mag. 1835. πτιλον, lanugo; γυνή, mulier. *Tipulariae*.
- Ptiolina** Zett. Dipt. Scand. I, 1842. πτύον, vannus. *Leptides*.
- Ptychoptera** Meig. in Illig. Mag. 1803. πτυχή, plicatura; πτερόν, ala. *Tipulariae*.
- Ptychopteryx** Leach Edinb. Encycl. XI, 1818. πτυχή, plicatura; πτέρυξ, ala. = *Ptychopt.* — *Tipul.*
- Pupipara** Nitzsch in Germ. Mag. II, 1818. Pupa; pario. *Diptera*.
- Putrellideae** Rob. D. Essai s. I. Myod. 1830. Putris. = *Sphaeroceridae*. — *Musc.* (*Nap.*).
- Putrivorae** Rob. D. Essai s. I. Myod. 1830. Putris; voro. *Muscariae* (*Malocosomae*).
- Pyrellia** Rob. D. Essai s. I. Myod. 1830. πῦρ, ignis. *Muscariae* (*Muscidae*).
- Pyrgota** Wied. Auss. Eur. Zweifl. II, 1830. πυργωτός, turritus. *Muscariae*.
- Pyropa** (Illig. Msc.) Say Journ. Ac. Philad. III, 1823. πῦρ, ignis; ὄψ, aspectus. *Muscariae*.
- Ragas** Walk. Ent. Mag. IV, 1837. ῥαγάς, fissura. *Hybotinae*.
- Raphiocera** Macq. Dipt. I, S. à B. 1834. ῥαφίς, acus; κέρας, cornu. *Stratiomyidae*.
- Reaumuria** Rob. D. Essai s. I. Myod. 1830. Dic. RÉAUMUR. *Muscariae* (*Gonidae*).
- Retellia** Rob. D. Essai s. I. Myod. 1830. Retellium (Nom. propr.). *Muscariae* (*Pulomyidae*).
- Revellia** Rob. D. Essai s. I. Myod. 1830. Revello. = *Herina*. — *Muscariae*.
- Rhagio** Fabr. Gen. Ins. 1776. ῥάχις, rhachis? = *Leptis*. — *Leptides*.
- Rhagionidae** Leach in Sam. Comp. 1819. Rhagio. = *Leptides*.
- Rhagionides** Latr. H. n. Ins. 1802. Rhagio. = *Leptides*.
- Rhamphidia** Meig. Syst. Besch. VI, 1830. ῥάμφος, rostrum; ἰδέα, imago. *Tipulariae*.

- Rhamphina** Macq. Dipt. II, S. à B. 1835. *ράμφος*, rostrum. *Muscariae*.
- Rhamphomyia** Meig. Syst. Besch. III, 1822. *ράμφος*, rostrum; *μύια*, musca. *Empides*.
- Rhaphiorhynchus** Wied. Dipt. exot. 1821. *ράφις*, acus; *ρύγχος*, rostrum. *Tabanii*.
- Rhaphium** Meig. Syst. Besch. IV, 1822. *ράφιον*, subula. *Dolichopodes*.
- Rhedia** Rob. D. Essai s. I. Myod. 1830. *ρέδιον*, vehiculum. *Muscariae* (*Genidae*).
- Rhingia** Scop. Ent. Carn. 1763. *ρύγχος*, rostrum. *Syrphici*.
- Rhinia** Rob. D. Essai s. I. Myod. 1830. *ρίν*, nasus. *Muscariae* (*Muscidae*).
- Rhinomya** Rob. D. Essai s. I. Myod. 1830. *ρίν*, nasus; *μύια*, musca. *Muscariae* (*Faunidae*).
- Rhinomyza** Wied. N. Dipt. Gen. 1820. *ρίν*, nasus; *μύζω*, sugo. *Tabanii*.
- Rhinophora** Rob. D. Essai s. I. Myod. 1830. *ρίνός*, cutis; *φορός*, ferens. *Muscar.* (*Dufour.*).
- Rhipidia** Meig. Syst. Besch. I, 1818. *ρήις*, flabellum; *ίδέα*, aspectus. *Tipulariae*.
- Rhizomyzides** Fall. Rhizom. 1820. *ρίζα*, radix; *μύια*, musca. *Muscariae*.
- Rhizophagae** Rob. D. Essai s. I. Myod. 1830. *ρίζα*, radix; *φάγος*, edens. *Muscar.* (*Mesomyd.*).
- Rhopalia** Macq. Dipt. exot. 1, 2, 1838. *ρόπαλον*, clava. *Mydasti*.
- Rhopalogaster** Macq. Dipt. I, S. à B. 1834. *ρόπαλον*, clava; *γαστήρ*, venter. *Asilici*.
- Rhynchaea** Zett. Dipt. Scand. I, 1842. *ρύγχος*, rostrum. *Muscariae* (*Heteromyzides*).
- Rhyncocephalus** Fisch. Act. Soc. H. n. Mosc. 1806. *ρύγχος*; *κεφαλή*. = *Nemestrina*. — *Taxyst.*
- Rhyncomya** Rob. D. Essai s. I. Myod. 1830. *ρύγχος*, rostrum; *μύια*, musca. *Musc.* (*Muscidae*).
- Rhyphus** Latr. N. Dict. d'H. n. 1804. *ρυφός*, curvus. *Tipulariae*.
- Richardia** Rob. D. Essai s. I. Myod. 1830. Dic. RICHARD. = *Herina*. — *Muscariae*.
- Rivellia** Rob. D. Essai s. I. Myod. 1830. *Rivus*. *Muscariae* (*Myodinae*).
- Roeselia** Rob. D. Essai s. I. Myod. 1830. Dic. ROESEL. = *Eurigaster*. — *Musc.* (*Erycinae*).
- Rohrella** Rob. D. Essai s. I. Myod. 1830. Dic. ROHR. *Muscariae* (*Aricinae*).
- Ropalemera** Wied. Analect. ent. 1824. *ρόπαλον*, clava; *μηρός*, femur. *Muscariae*.
- Rostratae** Meig. Syst. Besch. I, 1818. *Rostratus*. = *Terricolae*. — *Tipulariae*.
- Rostratae** Rob. D. Essai s. I. Myod. 1830. *Rostratus*. *Muscariae* (*Muscidae*).
- Rüppellia** Wied. Auss. Eur. Zweifl. II, 1830. Dic. RÜPPELL. *Xylotomae*.
- Rutilla** Rob. D. Essai s. I. Myod. 1830. *Rutilus*. *Muscariae* (*Macropodeae*).
- Ryphii** Zett. Dipt. Scand. 1842. *Rhyphus*. *Tipulariae*.
- Sabethes** Rob. D. Essai s. I. Culic. 1830. *σάβητος*, culex. *Culicina*.
- Saccopteryx** Hal. in Curt. Guide (2^e), 1838. *σάκκος*, saccus; *πτέρυξ*, ala. = *Psychoda*. — *Tipul.*
- Salla** Rob. D. Essai s. I. Myod. 1830. *σάλα*, anxietas. *Muscariae* (*Faunidae*).
- Saltella** Rob. D. Essai s. I. Myod. 1830. *Saltus*. *Muscariae* (*Thelidomydae*).
- Salticella** Rob. D. Essai s. I. Myod. 1830. *Saltus*. *Muscariae* (*Palomydae*).
- Saphaea** Rob. D. Essai s. I. Myod. 1830. *σαφής*, manifestus. *Muscariae* (*Hydrellidae*).
- Sapromyza** Fall. Spec. ent. 1810. *σαπρός*, putris; *μύζω*, sugo. *Muscariae* (*Sapromyzides*).

- Sapromyzides** Fall. Dis. 1820. *Sapromyza*. *Muscariae*.
- Sarcobiue** Rob. D. Essai s. l. Myod. 1830. σάρξ, caro; βιώω, vivo. *Muscariae* (*Calypterae*).
- Sarcophaga** Meig. Syst. Besch. v, 1826. σάρξ, caro; φάγος, edens. *Muscariae*.
- Sarcophagariae** Zett. Dipt. Scand. 1, 1842. *Sarcophaga*. *Muscariae*.
- Sarcophagi** Macq. Dipt. II, S. à B. 1835. *Sarcophaga*. *Muscariae*.
- Sargella** Rob. D. Essai s. l. Myod. 1830. *Sargus* (*Dim.*). *Muscariae* (*Palomydae*).
- Sargus** Fabr. Supp. Ent. . . . σάργος (*Nom. propr.*). *Stratiomydae*.
- Satyra** Meig. in *Illig. Mag.* 1803. *Nom. propr.* *Dolichopodes*.
- Scæva** Fabr. Syst. Antl. 1805. *Scæva*. *Syrphici*.
- Scatella** Rob. D. Essai s. l. Myod. 1830. σκατός, excrementum. *Muscariae* (*Putrellideae*).
- Scathops** Meig. in *Illig. Mag.* II, 1803. σκατός, excrementum; ἄψ, vultus. *Tipulariae*.
- Scatina** Rob. D. Essai s. l. Myod. 1830. σκατός, excrementum. *Muscariae*.
- Scatomyza** Fall. Spec. ent. 1810. σκατός, excrementum; μύζω, sugo. *Muscar.* (*Scatomyzid.*)
- Scatomyzides** Fall. Spec. ent. 1810. *Scatomyza*. *Muscariae*.
- Scatophaga** Meig. in *Illig. Mag.* II, 1803. σκατός, excrementum; φάγος, edens. *Muscariae*.
- Scatophaginae** Rob. D. Essai s. l. Myod. 1830. *Scatophaga*. *Muscariae* (*Merdivorae*).
- Scatophora** Rob. D. Essai s. l. Myod. 1830. σκατός; φορός. = *Limesina*. - *Muscar.* (*Putrell.*).
- Scatops** Meig. Klassif. 1804. σκατός, excrementum; ἄψ, vultus. *Tipulariae*.
- Scatopse** Geoffr. H. n. Ins. 1764. σκατός, excrementum; ἄψ, vultus. *Tipulariae*.
- Scenopinidae** Westw. Intr. Mod. Cl. Ins. 1840. *Scenopinus*. *Brachocera*.
- Scenopini** Fall. Disp. Dipt. 1817. *Scenopinus*. *Brachocera*.
- Scenopinus** Latr. H. n. Ins. 1802. σκηνοποιός, tentoria faciens. *Scenopini*.
- Schaenomyza** Hal. Ent. Ent. 1833. σχοῖνος, fanis; μύια, musca. *Muscariae*.
- Sciapus** Zell. Isis, 1842. σκιά, umbra; ποός, pes. *Dolichopodes*.
- Sciara** Meig. in *Illig. Mag.* 1803. σκιαρός, umbratus. *Tipulariae*.
- Sciarinae** Zett. Dipt. Scand. 1, 1842. *Sciara*. *Tipulariae*.
- Sciodromia** Hal. in *Westw. Mod. Cl. Ins.* 1840. σκιά, umbra; δρομῶς, cursor. *Tachydromiae*.
- Sciomyza** Fall. Sciom. 1820. σκιά, umbra; μύια, musca. *Muscariae*.
- Sciomyzides** Fall. Sciom. 1820. *Sciomyza*. *Muscariae*.
- Sciophila** Meig. Syst. Besch. 1, 1818. σκιά, umbra; φίλη, amica. *Tipulariae*.
- Sclerostomae** Dumer. Zool. anal. 1806. σκληρός, durus; στόμα. *Tipul.-Myop.-Asil.-Emp.* etc.
- Scopolla** Rob. D. Essai s. l. Myod. 1830. *Dic.* SCOPOLI. *Muscariae* (*Gaguleae*).
- Scotimyza** Macq. Dipt. II, S. à B. 1835. σκοτός, obscuritas; μύια, musca. *Muscariae*.
- Scotipectera** Macq. Dipt. II, S. à B. 1835. σκοτός, obscuritas; πτερόν, ala. *Muscariae*.
- Scyphella** Rob. D. Essai s. l. Myod. 1830. σκύφος, vas. *Muscariae* (*Terentidae*).
- Selachops** Wahlb. Vet. Ac. Öfvers. 1844. σέλαχος, cartilagineus; ὤψ, aspectus. *Musc.* (*Agrom.*).

- Selasoma** Macq. Dipt. exot. I, 2, 1838. σέλας, lux; σώμα, corpus. **Tabanii**.
- Senobasis** Macq. Dipt. exot. I, 2, 1838. στενός, angustus; βάση, basis. **Asilici**.
- Senogaster** Macq. Dipt. I, S. à B. 1834. στενός, angustus; γαστήρ, venter. **Syrphici**.
- Senometopia** Macq. Dipt. II, S. à B. 1835. στενός, angustus; μέτωπον, frons. **Muscariae**.
- Senoprosopis** Macq. Dipt. exot. I, 2, 1838. στενός, angustus; πρόσωπον, vultus. **Asilici**.
- Senopterina** Macq. Dipt. II, S. à B. 1835. στενός, angustus; πτερόν, ala. **Muscariae**.
- Sepedon** Latr. N. Dict. d'H. n. 1804. σηπέδων, putrefactio. **Muscariae**.
- Sepsidae** Macq. Dipt. II, S. à B. 1835. *Sepsis*. **Muscariae**.
- Sepsis** Fall. Spec. ent. 1810. σήψις, putrefactio. **Muscariae** (**Ortulides**).
- Sericocera** Macq. Dipt. II, S. à B. 1835. σηρικός, setaceus; κέρας, cornu. **Muscariae**.
- Sericoceratae** Rob. D. Essai s. I. Myod. 1830. *Sericocera*. **Muscariae** (**Entomobiae**).
- Sericomyia** Meig. in Illig. Mag. II, 1803. σηρικός, setaceus; μυία, musca. **Syrphici**.
- Serromyia** (Meig. in litt.) Meig. Syst. Besch. I, 1818. σήρ, bombyx; μυία, musca. = **Prionomyia**. - **Tip**.
- Servillia** Rob. D. Essai s. I. Myod. 1830. Dic. SERVILLE. **Muscariae** (**Macromyidae**).
- Setellia** Rob. D. Essai s. I. Myod. 1830. σής, tineia. **Muscariae** (**Myodinae**).
- Siagona** Meig. Syst. Besch. VI, 1830. σιαγών, maxilla. = **Glochina**. - **Tipulariae**.
- Sicarii** Latr. Fam. nat. 1825. *Sicus*. **Bruchocera**.
- Sicus** Scop. Ent. Carn. 1763. σίκυς, pepo. = **Myopa**. - **Conopica**.
- Sicus** Latr. Préc. Car. Ins. 1796. σίκυς, pepo. **Tachydromiae**.
- Sicus** Meig. in Illig. Mag. II, 1803. σίκυς, pepo. = **Coenomyia**. - **Xylophagei**.
- Silbomyia** Macq. Dipt. exot. 1843. (σιλβός, fulgens?) μυία, musca. **Muscariae**.
- Silvius** Meig. Syst. Besch. II, 1820. *Nom. propr.* **Tabanii**.
- Simulla** Meig. Syst. Besch. I, 1818. *Simulo*. **Tipulariae**.
- Simulides** Zett. Dipt. Scand. 1842. *Simulia*. **Tipulariae**.
- Simulium** Latr. H. n. Ins. 1802. *Simulo*. **Tipulariae**.
- Siphona** Meig. Syst. Besch. IV, 1824. σίφων, canalis. **Muscariae**.
- Siphonella** Macq. Dipt. II, S. à B. 1835. *Siphona*. **Muscariae**.
- Sitarea** Rob. D. Essai s. I. Myod. 1830. σίτος, frumentum. **Muscariae** (**Aciphoreae**).
- Smidtia** Rob. D. Essai s. I. Myod. 1830. Dic. SMIDT. **Muscariae** (**Bombomydae**).
- Sophia** Rob. D. Essai s. I. Myod. 1830. σοφία, sapientia. = **Scotiptera**. - **Muscar.** (**Macrop**).
- Spallanzania** Rob. D. Essai s. I. Myod. 1830. Dic. SPALLANZANI. **Muscariae** (**Gonidae**).
- Spania** Meig. Syst. Besch. VI, 1830. σπανός, rarus. **Hybotinae**.
- Spazigaster** Rond. in Guér. Rev. zool. 1843. σπάζω, vello; γαστήρ, venter. **Syrphici**.
- Sphaera** Rob. D. Essai s. I. Myod. 1830. σφαῖρα, globus. **Muscariae** (**Armentariae**).
- Sphaerocera** Latr. N. Dict. d'H. n. 1804. σφαῖρα, globus; κέρας, cornu. **Muscariae**.
- Sphaeroceridae** Macq. Dipt. II, S. à B. 1835. *Sphaerocera*. **Muscariae**.

- Sphaerogaster** Zett. Dipt. Scand. i, 1842. σφαῖρα, globus; γαστήρ, venter. *Inflatae*.
- Sphaeromia** Steph. Cat. Brit. Ins. 1829. σφαῖρα, globus; μυῖα, musca. *Muscariae*.
- Sphaerophoria** St. Farg. et Serv. Enc. méth. 1825. σφαῖρα, globus; φορός, ferens. *Syrphici*.
- Sphecomyla** Latr. R. an. v, 1829. σφήξ, vespa; μυῖα, musca. *Syrphici*.
- Sphagina** Meig. Syst. Besch. II, 1822. σφήξ, vespa. *Syrphici*.
- Sphenella** Rob. D. Essai s. l. Myod. 1830. σφήν, cuneus. *Muscariae* (*Aciphoreae*).
- Spilogaster** Macq. Dipt. II, S. à B. 1835. σπίλος, macula; γαστήρ, venter. *Muscariae*.
- Spilomyia** Meig. in Illig. Mag. II, 1803. σπίλος, macula; μυῖα, musca. *Syrphici*.
- Spogostylum** Macq. Dipt. exot. II, 1, 1840. σπόγγος, spongia; στύλος, stylus. *Bombyliarii*.
- Stachynia** Macq. Dipt. II, S. à B. 1835. στάχυς, spica. *Conopica*.
- Stagnia** Rob. D. Essai s. l. Myod. 1830. Stagnum. *Muscariae* (*Aricinae*).
- Stegana** Meig. Syst. Besch. VI, 1830. στεγανός, tectus. *Muscariae*.
- Stenopteryx** Leach Mem. Wern. Soc. 1817. στενός, angustus; πτέρυξ, ala. *Coriaceae*.
- Stevenia** Rob. D. Essai s. l. Myod. 1830. Dic. STEVEN. *Muscariae* (*Ptiloceratae*).
- Stomina** Rob. D. Essai s. l. Myod. 1830. στόμα, os. *Muscariae* (*Muscidae*).
- Stomoxidae** Meig. Syst. Besch. IV, 1824. Stomoxys. *Proboscideae*.
- Stomoxideae** Westw. Int. Mod. Cl. Ins. 1840. Stomoxys. *Muscariae*.
- Stomoxis** Rob. D. Essai s. l. Myod. 1830. — (Vid. *Stomoxys*). — *Muscariae* (*Zoomyae*).
- Stomoxys** Geoffr. H. d. Ins. 1764. στόμα, os; ὄξος, acutus. *Muscariae*.
- Stratiomyidae** Leach in Sam. Comp. 1819. Stratiomys. *Brachocera*.
- Stratiomydes** Latr. H. n. Ins. 1802. Stratiomys. = *Stratiomyidae*.
- Stratiomys** Geoffr. H. d. Ins. 1764. στρατιώτης, miles; μυῖα, musca. *Stratiomyidae*.
- Strauzia** Rob. D. Essai s. l. Myod. 1830. Dic. STRAUSS-DURCKHEIM. *Muscariae* (*Myodinae*).
- Strebla** Wied. Analect. ent. 1824. στραβλός, perversus. *Coriaceae*.
- Strongygaster** Macq. Dipt. II, S. à B. 1835. τρογγέλος, rotundus; γαστήρ, venter. *Muscariae*.
- Sturmia** Rob. D. Essai s. l. Myod. 1830. Dic. STURM. *Muscariae* (*Bombomyidae*).
- Stygia** Meig. Syst. Besch. II, 1820. στύγιος, infernalis. = *Lomatia*. — *Bombyliarii*.
- Stygides** Latr. R. an. v, 1829. Stygia. = *Stygia*. — *Bombyliarii*.
- Stygidium** Latr. Fam. nat. 1825. Stygia. *Bombyliarii*.
- Stylla** Rob. D. Essai s. l. Myod. 1830. στύλος, stylus. *Muscariae* (*Aciphoreae*).
- Stylidia** Westw. Int. Mod. Cl. Ins. 1840. Styliā; ἰδέα, imago. *Coriaceae*.
- Stylogaster** Macq. Dipt. II, S. à B. 1835. στύλος, stylus; γαστήρ, venter. *Conopica*.
- Stylophora** Rob. D. Essai s. l. Myod. 1830. στύλος, stylus; φορός, ferens. *Muscariae* (*Myod.*).
- Styrex** Scop. Ent. Carn. 1763. στύραξ, mucro jaculi? = *Atherix*. — ? *Leptides*.
- Styringomyia** Loew. Dipt. Beitr. 1845. Styrex; μυῖα, musca. *Tipulariae*.
- Subula** (Meg. in litt.) Meig. Syst. Besch. II, 1820. Nom. propr. *Xylophagae*.

- Succivorae** Rob. D. Essai s. l. Myod. 1830. *Succus; voro.* **Muscariae** (*Malacosomae*).
- Suillia** Rob. D. Essai s. l. Myod. 1830. *Sus.* = **Helomyza.** — **Muscariae** (*Terenidae*).
- Syhistroma** Meig. Syst. Besch. iv, 1824. *συβίλη, jaculum; στρωμα, stratum.* **Dolichopodes.**
- Sycorax** Hal. in Curt. Guide (2^e), 1838. *σῦς, sus; κόραξ, corvus.* = **Psychoda.** — **Tipulariae.**
- Sylvia** Rob. D. Essai s. l. Myod. 1830. *Syloa.* **Muscariae** (*Terenidae*).
- Symplecta** Meig. Syst. Besch. vi, 1830. *σύν, cum; πλεκτός, textus.* **Tipulariae.**
- Synapha** Meig. Syst. Besch. i, 1818. *συναφής, junctus.* **Tipulariae.**
- Syphona** Rob. D. Essai s. l. Myod. 1830. — (Vid. **Siphona**). — **Muscariae.**
- Syritta** St. Farg. et Serv. Enc. méth. 1825. *Syrissa (Nom. propr.).* **Syrphici.**
- Syrphiae** Latr. H. n. Ins. 1802. *Syrphus.* = **Syrphici.**
- Syrphici** Fall. Disp. Dipt. 1817. *Syrphus.* **Brachocera.**
- Syrphidae** Leach in Sam. Comp. 1819. *Syrphus.* = **Syrphici.**
- Syrphides** Leach Edinb. Encycl. 1815. *Syrphus.* = **Syrphici.**
- Syrphus** Fabr. Syst. Ent. 1775. *σύρφος, musca.* **Syrphici.**
- Systropus** Wied. N. Dipt. Gen. 1820. *συστρέφω, convolvo; ποῦς, pes.* **Bombyliari.**
- Tabanidae** Leach in Sam. Comp. 1819. *Tabanus.* = **Tabanii.**
- Tabanides** Latr. R. an. v, 1829. *Tabanus.* = **Tabanii.**
- Tabanii** Latr. H. n. Ins. 1802. *Tabanus.* **Brachocera.**
- Tabanus** Linn. Syst. Nat. 1735. *Nom. propr.* **Tabanii.**
- Tachina** Meig. in Illig. Mag. ii, 1803. *ταχύς, celer.* **Muscariae.**
- Tachinariæ** Rob. D. Essai s. l. Myod. 1830. *Tachina.* = **Tachina.** — **Muscariae** (*Emlom*).
- Tachydromia** Meig. Klassif. 1804. *ταχύς, celer; δρομεύς, cursor.* **Tachydromiae.**
- Tachydromiae** Meig. Syst. Besch. iii, 1823. *Tachydromia.* **Brachocera.**
- Tachydromidae** Westw. Introd. 1840. *Tachydromia.* = **Tachydromiae.**
- Tachypeza** Meig. Syst. Besch. vi, 1830. *ταχύς, celer; πέζα, pes.* **Tachydromiae.**
- Taeniaptera** Macq. Dipt. ii, S. à B. 1835. *ταινία, vitta; πτερόν, ala.* **Muscariae.**
- Tanyglossa** Meig. in Illig. Mag. ii, 1803. *τανύω, extendo; γλωσσα, lingua.* = **Pangonia.** — **Tabanii.**
- Tanypeza** Fall. Opomyz. 1820. *τανύω, extendo; πέζα, pes.* **Muscariae.**
- Tanyptera** Latr. N. Dict. d'H. n. 1804. *τανύω, extendo; πτερόν, ala.* **Tipulariae.**
- Tanypus** Meig. in Illig. Mag. 1803. *τανύω, extendo; ποῦς, pes.* **Tipulariae.**
- Tanystoma** Latr. R. an. v, 1829. *τανύω, extendo; στόμα, os.* **Brachocera.**
- Tapinocera** Macq. Dipt. exot. i, 2, 1838. *ταπεινός, humilis; κέρας, cornu.* **Asilici.**
- Teichomyza** Macq. Dipt. ii, S. à B. 1835. *τείχος, murus; μύια, musca.* **Muscariae.**
- Telmatobia** Stenh. Vet. Ac. Handl. 1843. *τέλμα, palus; βίωω, vivo.* **Muscariae** (*Ephydrinae*).
- Temnocera** St. Farg. et Serv. Enc. méth. 1825. *τέμνω, seco; κέρας, cornu.* **Syrphici.**
- Temnostoma** St. Farg. et Serv. Enc. méth. 1825. *τέμνω, seco; στόμα, os.* = **Milesia.** — **Syrphici.**

- Tephritidae** Macq. Dipt. II, S. à B. 1835. *Tephritis*. **Muscariae**.
- Tephritis** Latr. N. Dict. d'H. n. 1804. τέφρα, cinis. **Muscariae**.
- Terellia** Rob. D. Essai s. I. Myod. 1830. τέρην, tener. **Muscariae** (**Aciphoreae**).
- Teremyia** Macq. Dipt. II, S. à B. 1835. τέρην, tener; μυῖα, musca. **Muscariae**.
- Terenia** Rob. D. Essai s. I. Myod. 1830. τέρην, tener. **Muscariae** (**Terenidae**).
- Terenidae** Rob. D. Essai s. I. Myod. 1830. *Terenia*. **Muscariae** (**Succivorae**).
- Terphis** Erichs. Entomogr. I, 1840. τέρφος, testa. **Inflatae**.
- Terrestres** Rob. D. Essai s. I. Myod. 1830. *Terrestris*. **Muscariae** (**Aricinae**).
- Terricolae** Latr. Gen. Cr. et Ins. 1809. Terra; colo. **Tipulariae**.
- Testaceae** Rob. D. Essai s. I. Myod. 1830. *Testa*. **Muscariae** (**Muscidae**).
- Tetanocerus** Dumér. Zool. anal. 1806. τετανός, tensus; κέρασ, cornu. **Muscariae**.
- Tetanops** Fall. Ortol. 1820. τετανός, tensus; ὤψ, vultus. **Muscariae**.
- Tetanura** Fall. Diss. Opom. 1820. τετανός, tensus; οὐρά, cauda. **Muscariae** (**Opomysides**).
- Tethina** Curt. Guide (2^e), 1838. τηθίς, nutrix. **Muscariae**.
- Thais** Hal. in Curt. Guide (2^e), 1838. **Muscariae**.
- Thaumalea** Ruthe Isis, 1832. θαυμαλίος, mirabilis. **Tipulariae**.
- Thecomyia** Perty Del. An. art. 1833. θήκη, vagina; μυῖα, musca. **Muscariae**.
- Thelaira** Rob. D. Essai s. I. Myod. 1830. θηλή, papilla. **Muscariae** (**Sericoceratae**).
- Thelida** Rob. D. Essai s. I. Myod. 1830. θηλή, papilla; εἶδος, aspectus. **Muscariae** (**Muscidae**).
- Thelidomyidae** Rob. D. Essai s. I. Myod. 1830. *Thelida*; μυῖα, musca. **Muscariae** (**Phytom.**).
- Themira** Rob. D. Essai s. I. Myod. 1830. = **Chelligaster**. — **Musc.** (**Thelidom.**).
- Theramidae** Rob. D. Essai s. I. Myod. 1830. θήρ, fera; μυῖα, musca. **Muscariae** (**Sarcobiae**).
- Theresia** Rob. D. Essai s. I. Myod. 1830. *Nom. propr.* **Muscariae** (**Macropodeae**).
- Thereua** Latr. Préc. Car. Ins. 1796. θερεύω, venor. **Xylotomae**.
- Thereva** Fall. Rhizom. 1820. θερεύω, venor. = **Phasia**. — **Muscariae**.
- Therevidae** Westw. Int. Mod. Class. Ins. 1840. *Thereva*. **Xylotomae**.
- Theria** Rob. D. Essai s. I. Myod. 1830. θήρ, fera. = **Sarcophaga**. — **Muscariae** (**Theram.**).
- Therina** Meig. Syst. Besch. VI, 1830. θήρ, fera. **Muscariae**.
- Thlipsomyza** Wied. N. Dipt. Gen. 1820. θλίβω, comprimō; μυῖα, musca. **Bombyliarii**.
- Thoracocephala** Westw. Int. Mod. Cl. Ins. 1840. θώραξ, thorax; κεφαλή, caput. **Diptera**.
- Thorasena** Macq. Dipt. exot. I, 1, 1838. θώραξ, thorax; σένα, sena. **Stratiomyidae**.
- Thryptocera** Macq. Dipt. II, S. à B. 1835. θρύπτω, rumpo; κέρασ, cornu. **Muscariae**.
- Thryptoceratae** Rob. D. Essai s. I. Myod. 1830. *Thryptocera*. **Muscariae** (**Entomobiae**).
- Thyllis** Erichs. Entomogr. I, 1840. **Inflata**.
- Thyreophora** Latr. N. Dict. d'H. n. 1804. θυρίς, janua; φορός, ferens. **Muscariae**.
- Thyreophoridae** Macq. Dipt. II, S. à B. 1835. *Thyreophora*. **Muscariae**.

- Timia** Wied. Anal. entom. 1824. *τίμιος*, carus. **Muscariae.**
- Tinearia** Schell. Genr. d. Mouch. 1803. *Tinea*. = **Psychoda.** — **Tipulariae.**
- Tipula** Linn. Syst. Nat. 1735. *Nom. propr.* **Tipulariae.**
- Tipulariae** Latr. H. n. Ins. 1802. *Tipula.* **Nematocera.**
- Tipularides** Leach Edinb. Encycl. 1815. *Tipula.* = **Tipulariae.**
- Tipulidae** Leach in Sam. Comp. 1819. *Tipula.* = **Tipulariae.**
- Tipulides** Westw. Int. Mod. Cl. Ins. 1840. *Tipula.* = **Tipulariae.**
- Tomella** Rob. D. Essai s. I. Myod. 1830. *τομή*, sectio. **Muscariae (Scatophaginae).**
- Tomentosae** Rob. D. Essai s. I. Myod. 1830. *Tomentosus.* **Muscariae (Muscidae).**
- Tomomyza** Wied. N. Dipt. Gen. 1820. *τόμος*, articulus; *μύια*, musca. **Bombyliarii.**
- Toxonevra** Macq. Dipt. II, S. à B. 1835. *τόξον*, arcus; *νεῦρον*, nervus. **Muscariae.**
- Toxophora** Meig. Klassif. 1804. *τόξον*, arcus; *φορὸς*, ferens. **Bombyliarii.**
- Trennia** Rob. D. Essai s. I. Myod. 1830. **Muscariae (Aricinae).**
- Triarthria** Steph. Cat. Brit. Ins. 1829. *τρις*, ter; *ἄρθρον*, articulus. **Muscariae.**
- Trichina** Meig. Syst. Besch. VI, 1830. *τρίχινος*, capillaris. **Hybotinae.**
- Trichocera** Meig. in Illig. Mag. 1803. *τριξ*, coma; *κέρας*, cornu. **Tipulariae.**
- Trichodura** Macq. Dipt. exot. 1843. *τριχώδης*, comatus; *οὐρά*, cauda. **Muscariae.**
- Trichomyia** Hal. in Curt. Guide (2^e), 1838. *τριξ*, coma; *μύια*, musca. = **Psychoda.** — **Tipul.**
- Trichophthalma** Westw. Philos. Mag. 1835. *τριξ*, coma; *ὀφθαλμὸς*, oculus. **Nemestrinidae.**
- Trichopoda** Latr. R. an. V, 1829. *τριξ*, coma; *ποῦς*, pes. **Muscariae.**
- Trichoprosopus** Macq. Dipt. exot. 1843. *τριξ*, coma; *πρόσωπον*, vultus. **Muscariae.**
- Trichopsidea** Westw. Trans. ent. Soc. Lond. 1839. *τριξ*, coma; *ὤψ*, vultus; *ιδέα*, aspectus. **Nemestrin.**
- Trichoptera** Meig. in Illig. Mag. 1803. *τριξ*, coma; *πτέρων*, ala. **Tipulariae.**
- Tricyphona** Zett. Ins. Lapp. 1840. *τρις*, ter; *κύφωσ*, concameratio. **Tipulariae.**
- Triglyphus** Loew in Isis, 1840. *τρις*, ter; *γλυφή*, sculptura. **Syrphici.**
- Trigonometopus** Macq. Dipt. II, S. à B. 1835. *τρίγωνος*, triangulus; *μέτωπον*, frons. **Muscariae.**
- Trigonosoma** Gray in Griff. An. K. XV, 1832. *τρίγωνος*, triangulus; *σῶμα*, corpus. **Muscariae.**
- Trimerina** Macq. Dipt. II, S. à B. 1835. *τρις*, ter; *μηρὸς*, femur. **Muscariae.**
- Trineura** Meig. Klassif. 1804. *τρις*, ter; *νεῦρον*, nervus. **Muscariae.**
- Trineuræ** Meig. Syst. Besch. VI, 1830. *Trineura.* = **Hypocera.** - **Muscariae (Probosc.).**
- Trixa** Meig. Syst. Besch. IV, 1824. *τριξ*, coma. **Muscariae.**
- Tropidia** Meig. Syst. Besch. III, 1822. *τρόπος*, corrigia remi; *ιδέα*, aspectus. **Syrphici.**
- Trupanea** Schrank Fna Boic. III, 1803. *τροπάνη*, latebra. = **Trypeta.** — **Muscariae.**
- Trupanea** Macq. Dipt. exot. I, 2, 1838. *τροπάνη*, latebra. **Asilici.**
- Trypeta** Meig. Syst. Besch. V, 1826. *τροπιτήης*, perforans. **Muscariae.**
- Trypoderma** Wied. Auss. Zweif. II, 1830. *τρούπα*, foramen; *δέρμα*, cutis. = **Cuterebra.** - **Oestrides.**

- Tychoptera** Latr. N. Dict. d'H. n. 1804. τύχη, fortuna; πτερὸν, ala. **Tipulariæ.**
- Tyrophaga** Kirby Introd. Ent. iv, 1826. τυρός, caseus; φάγος, edens. **Muscariae.**
- Ula** Hal. Ent. Mag. 1833. οὐλή, cicatrix. **Tipulariæ.**
- Ulidia** Meig. Syst. Besch. v, 1826. οὐλή, cicatrix; ἰδέα, imago. **Muscariae.**
- Ulidini** Macq. Dipt. II, S. à B. 1835. *Ulidia.* **Muscariae.**
- Unomyia** (Meg. in litt.) Meig. Syst. Besch. I, 1818. . . . ; μυῖα, musca. = **Limnobia.**—**Tipulariæ.**
- Uramya** Rob. D. Essai s. I. Myod. 1830. οὐρά, cauda; μυῖα, musca. **Muscariae (Sericoecr.).**
- Urella** Rob. D. Essai s. I. Myod. 1830. οὐρά, cauda. **Muscariae (Aciphoreae).**
- Urophora** Rob. D. Essai s. I. Myod. 1830. οὐρά, cauda; φορὸς, ferens. **Muscariae (Aciphoreae).**
- Usia** Latr. H. n. Ins. 1802. οὐσία, essentia. **Bombyliarii.**
- Vagantes** Rob. D. Essai s. I. Myod. 1830. Vagans. **Muscariae (Muscidae).**
- Vappo** Latr. N. Dict. d'H. n. 1804. **Stratiomydæ.**
- Vermileo** Macq. Dipt. I, S. à B. 1834. Vermis; Leo. **Leptides.**
- Vesiculosa** Latr. R. an. III, 1817. Vesica. **Brachocera.**
- Vidalla** Rob. D. Essai s. I. Myod. 1830. Dic. VIDAL. **Muscariae (Myodinae).**
- Viviparæ** Rob. D. Essai s. I. Myod. 1830. Vivus; pario. **Muscariae (Calypterae).**
- Volucella** Geoffr. H. d. Ins. 1764. Volucris. **Syrphici.**
- Volucella** Fall. Spec. ent. 1810. Volucris. = **Phthiria.** — **Bombyliarii.**
- Volusia** Rob. D. Essai s. I. Myod. 1830. **Muscariae (Polomydæ).**
- Wagneria** Rob. D. Essai s. I. Myod. 1830. Dic. WAGNER. **Muscariae (Faunidae).**
- Wahlbergia** Zett. Dipt. Scand. I, 1842. Dic. WAHLBERG. **Muscariae (Tachinariæ).**
- Weberia** Rob. D. Essai s. I. Myod. 1830. Dic. WEBER. **Muscariae (Ocypteratae).**
- Wiedemannia** Zett. Ins. Lapp. 1840. Dic. WIEDEMANN. **Empides.**
- Winthemia** Rob. D. Essai s. I. Myod. 1830. Dic. WINTHEM. **Muscariae (Bombomydæ).**
- Xenomorpha** Macq. Dipt. exot. I, 1, 1838. ξενός, exterraneus; μορφή, forma. **Stratiomydæ.**
- Xestomyza** Wied. N. Dipt. Gen. 1820. ξεστός, politus; μυῖα, musca. **Bombyliarii.**
- Xiphidicera** Macq. Dipt. I, S. à B. 1834. ξίφος, ensis; δίκερος, bicornis. **Empides.**
- Xiphocera** Macq. Dipt. I, S. à B. 1834. ξίφος, ensis; κέρα, cornu. **Asilici.**
- Xiphosia** Rob. D. Essai s. I. Myod. 1830. ξίφος, ensis. **Muscariae (Aciphoreae).**
- Xiphura** Brullé Ann. Soc. ent. Fr. I, 1832. ξίφος, ensis; οὐρά, cauda. **Tipulariæ.**
- Xylophagei** Fall. Spec. ent. 1810. Xylophagus. **Brachocera.**
- Xylophagi** Meig. Syst. Besch. 1820. Xylophagus. = **Xylophagei.**
- Xylophagidae** Steph. Cat. 1829. Xylophagus. = **Xylophagei.**
- Xylophagii** Macq. Dipt. II, S. à B. 1835. Xylophagus. **Xylophagei.**
- Xylophagus** Meig. in Illig. Mag. 1803. ξύλον, lignum; φάγος, edens. **Xylophagei.**
- Xylota** Meig. Syst. Besch. III, 1822. ξύλον, lignum. **Syrphici.**

- Xylotomae** Meig. Syst. Besch. II, 1820. ξύλον, lignum; τομεύς, sector. **Brachocera**.
- Xysta** Meig. Syst. Besch. IV, 1824. ξυστός, politus. **Muscariae**.
- Zabia** Rob. D. Essai s. I. Myod. 1830. ζα, multum; βία, fortitudo. **Muscariae (Pegomydae)**.
- Zaida** Rob. D. Essai s. I. Myod. 1830. ζα, multum; ἴδος, sudor. **Muscariae (Erycinae)**.
- Zaira** Rob. D. Essai s. I. Myod. 1830. Nom. propr. **Muscariae**.
- Zaphne** Rob. D. Essai s. I. Myod. 1830. **Muscariae (Arctinae)**.
- Zelia** Rob. D. Essai s. I. Myod. 1830. ζῆλος, zelus. **Muscariae (Macropodeae)**.
- Zenais** Rob. D. Essai s. I. Myod. 1830. ζάω, vivo; Nais (Nom. mythol.). **Muscariae (Erycinae)**.
- Zenillia** Rob. D. Essai s. I. Myod. 1830. **Muscariae (Agridae)**.
- Zeuxia** Meig. Syst. Besch. V, 1826. ζεῦξις, junctio. **Muscariae**.
- Zodion** Latr. Préc. Car. Ins. 1796. ζωδιον, animalculum. **Conopica**.
- Zoobiae** Rob. D. Essai s. I. Myod. 1830. ζωῶν, animal; βιώω, vivo. **Muscariae (Calypterae)**.
- Zoomyae** Rob. D. Essai s. I. Myod. 1830. ζωῶν, animal; μυῖα, musca. **Muscariae (Muscidae)**.
- Zophomyia** Macq. Dipt. II, S. à B. 1835. ζόφος, obscuritas; μυῖα, musca. **Muscariae**.
- Zygoneura** Meig. Syst. Besch. VI, 1830. ζυγός, jugum; νεῦρον, nervus. **Tipulariae**.
- Zygotricha** Gray An. Kingd. XV, 1832. ζυγός, jugum; θριξ, coma. **Muscariae**.



NOMINA SYSTEMATICA
GENERUM MYRIAPODUM,

TAM VIVENTIUM QUAM FOSSILIAM,

**SECUNDUM ORDINEM ALPHABETICUM DISPOSITA, ADJECTIS AUCTORIBUS, LIBRIS IN QUIBUS REPERIUNTUR,
ANNO EDITIONIS, ETYMOLOGIA ET FAMILIIS AD QUAS PERTINENT.**

AUCTORE

GUIL. F. ERICSON.

THE UNIVERSITY OF CHICAGO
LIBRARY
GENERAL INVESTIGATION
OF THE
NOMINA SYSTEMATICA
OF THE
MUSCIVOROUS BATS
OF THE
GENUS
MUSCIVORA
BY
DR. J. A. REID
CHICAGO, ILL., U.S.A.
1934

MYRIAPODA.

- Arthromalus** Newp. Linn. Trans. XIX, 1844. ἄρθρον, articulus; μαλός, tener. **Geophilidae.**
- Bizonia** Newp. Linn. Trans. XIX, 1844. Bis; Zona. **Chilognatha.**
- Bianiulus** Gerv. Ann. Sc. n. 1837. βιάνος, myops; ὅλος, totus. **Julidae.**
- Callipus** Risso H. n. Eur. mér. v, 1826. καλός, pulcher; ποῦς, pes. **Polydesmidae ?**
- Cambala** Gray An. Kingd. 1832. Cambalum (Nom. propr.) **Polydesmidae.**
- Cermatia** (Illig.) Rossi Fna Etr. 2. ed. II, 1807. κέρμα, corpus in segmenta plura sectum. **Cermatid.**
- Cermatidae** Leach Linn. Trans. XI, 1812. Cermatia. **Chilopodu.**
- Chilognatha** Latr. H. n. Ins. III, 1802. χεῖλος, labium; γνάθος, maxilla. **Myriapoda.**
- Chilopodu** Latr. Règn. an. 1. ed. 1817. χεῖλος, labium; ποῦς, pes. **Myriapoda.**
- Cormocephalus** Newp. Linn. Trans. XIX, 1844. κορμός, truncus; κεφαλή, caput. **Scolopendrid.**
- Craspedosoma** Leach Linn. Trans. XI, 1812. κράσπεδον, fimbria; σῶμα, corpus. **Polydesmidae.**
- Cryptops** Leach Linn. Trans. XI, 1812. κρυπτός, occultus; ὄψ, vultus. **Scolopendridae.**
- Fontaria** Gray An. Kingd. 1832. Fons. **Polydesmidae.**
- Geophilidae** Leach Linn. Trans. XI, 1812. Geophilus. **Chilopodu.**
- Geophilinae** Newp. Linn. Trans. XIX, 1844. Geophilus. **Geophilidae.**
- Geophilini** Brandt Bull. Ac. Pétersb. 1840. Geophilus. = **Geophilidae.**
- Geophilus** Leach Linn. Trans. XI, 1812. γῆ, terra; φίλος, amicus. **Geophilidae.**
- Glomeridae** Leach Linn. Trans. XI, 1812. Glomeris. **Chilognatha.**
- Glomeridia** Brandt Bull. Mosc. 1833. Glomeris. = **Glomeridae.**
- Glomeris** Latr. H. n. Ins. III, 1802. Glomus. **Glomeridae.**
- Gnathogenu** Brandt Bull. Ac. Pétersb. 1836. γνάθος, maxilla; γίνομαι, nascor. **Myriapoda.**
- Gonibregmatus** Newp. Proc. Zool. Soc. 1842. γῶνος, angulus; βρέγμα, sinciput. **Geophilidae.**
- Henicops** Newp. Linn. Trans. XIX, 1844. ἐνικός, unicus; ὄψ, oculus. **Lithobiidae.**
- Heterostoma** Newp. Linn. Trans. XIX, 1844. ἕτερος, differens; στόμα, os. **Scolopendridae.**

- Holotarsia** Brandt Bull. Ac. Pétersb. 1840. ὅλος, integer; ταρσός, tarsus. **Chilopoda.**
- Horizopoda** Brandt Bull. Ac. Pétersb. 1840. ὀρίζω, termino; ποῦς, pes. **Chilopoda.**
- Julidae** Leach Linn. Trans. xi, 1812. *Julus*. **Chilognatha.**
- Julidea** Brandt Bull. Mosc. 1833. *Julus*. = **Julidae.**
- Juloidea** Gerv. Ann. Sc. n. 1837. *Julus*. **Chilognatha.**
- Julus** Linn. Syst. Nat. 1748. ἴουλος, lanugo. **Julidae.**
- Lelosoma** Victor Bull. Mosc. 1839. λείος, lævis; σῶμα, corpus. = **Polyzonium.** — **Polyzonid.**
- Lithobiidae** Newp. Linn. Trans. xix, 1844. *Lithobius*. **Chilopoda.**
- Lithobius** Leach Linn. Trans. xi, 1812. λίθος, lapis; βιώω, vivo. **Lithobiidae.**
- Lysioptalinae** Newp. Linn. Trans. xix, 1844. *Lysioptalum*. **Julidae.**
- Lysioptalum** Brandt Bull. Ac. Pétersb. 1840. λύσιος, liberans; πέταλον, folium. **Julidae.**
- Mecistocephalus** Newp. Proc. Zool. Soc. 1842. μήκιστος, longissimus; κεφαλή, caput. **Geophilid.**
- Mitosata** Fabr. Ent. Syst. ii, 1793. μίτος, filum. = **Myriapoda.**
- Monozonía** Brandt Bull. Mosc. 1833. μόνος, solus; ζώνη, cingulum. **Chilognatha.**
- Myriapoda** Latr. Préc. d. Car. 1796. μυρίος, innumerabilis; ποῦς, pes. **Insecta.**
- Myriopoda** Ruthe in Wieg. u. Ruthe Zool. 1832. μυρίος, innumerabilis; ποῦς, pes. = **Myriapoda.**
- Necrophloeophagus** Newp. Proc. Zool. Soc. 1842. νεκρός; φλοιός; φάγος. **Geophilidae.**
- Nodopyge** Brandt Bull. Ac. Pétersb. 1841. κωδός, edentatus; πνγή, anus. **Julidae.**
- Odontopyge** Brandt Bull. Ac. Pétersb. 1841. ὀδούς, dens; πνγή, anus. **Julidae.**
- Ommatophora** Brandt Bull. Ac. Pétersb. 1836. ὄμμα, oculus; φορός, ferens. = **Polyzonidae.**
- Oniscidea** Gerv. Ann. Sc. n. 1827. *Oniscus*. **Chilognatha.**
- Pentazonía** Brandt Bull. Mosc. 1833. πέντε, quinque; ζώνη, cingulum. **Chilognatha.**
- Platops** Newp. Linn. Trans. xix, 1844. πλατύς, latus; ὄψ, aspectus. **Julidae.**
- Platydesmus** Lucas Ann. Soc. Ent. Fr. 1843. πλατύς, latus; δεσμός, ligamentum. **Polydesmidae.**
- Platyulus** Gerv. Ann. Sc. n. 1837. πλατύς, latus; οὐλή, cicatrix. = **Polyzonium.** — **Polyzonid.**
- Polydesmidae** Leach Linn. Trans. xi, 1812. *Polydesmus*. **Chilognatha.**
- Polydesmus** Latr. H. n. Ins. iii, 1802. πολὺς, multus; δεσμός, ligamentum. **Polydesmidae.**
- Polyxenidae** Newp. Linn. Trans. xix, 1844. *Polyxenus*. **Chilognatha.**
- Polyxenus** Latr. H. n. Ins. iii, 1802. πολὺς, multus; ξηνός, truncus. **Polyxenidae.**
- Polyzonidae** Newp. Linn. Trans. xix, 1844. *Polyzonium*. **Chilognatha.**
- Polyzonium** Brandt Isis, 1834. πολὺς, multus; ζώνη, cingulum. **Polyzonidae.**
- Rhomboccephalus** Newp. Linn. Trans. xix, 1844. ῥόμβος, rhombus; κεφαλή, caput. **Scolopendr.**
- Schizotarsia** Brandt Bull. Ac. Pétersb. 1840. σχίζω, fido; ταρσός, tarsus. **Chilopoda.**
- Scolopendra** Linn. Syst. Nat. 1735. σκολόπενδρα, scolopendra. **Scolopendridae.**
- Scolopendracea** Brandt Bull. Ac. Pétersb. 1840. *Scolopendra*. = **Scolopendridae.**
- Scolopendrella** Gerv. Ann. Soc. Ent. Fr. 1842. *Scolopendra*. **Geophilidae.**

- Scolopendrellinae** Newp. Linn. Trans. XIX, 1844. *Scolopendrella*. **Geophilidae.**
- Scolopendridae** Leach Linn. Trans. XI, 1812. *Scolopendra*. **Chilopoda.**
- Scolopendroidea** Gerv. Ann. Sc. n. 1837. *Scolopendra*. **Chilopoda.**
- Scolopendropsis** Brandt Bull. Ac. Pétersb. 1840. *Scolopendra*; ὄψις, aspectus. **Scolopendrid.**
- Scolopocryptops** Newp. Linn. Trans. XIX, 1844. *Scolopendra*; *Cryptops*. **Scolopendridae.**
- Scutigera** (Lam.) Latr. H. n. Ins. III, 1802. *Scutum*; *gero*. **Cermatidae.**
- Scutigeraidea** Gerv. Ann. Sc. n. 1837. *Scutigera*. = **Cermatidae.**
- Siphonizantia** Brandt Bull. Ac. Pétersb. 1836. *σιφωνίζω*, tubum ferre. **Chilognatha.**
- Siphonophora** Brandt Bull. Ac. Pétersb. 1836. *σίφων*, tubus; *φορὸς*, ferens. **Siphonophorida.**
- Siphonophoridae** Newp. Linn. Trans. XIX, 1844. *Siphonophora*. **Chilognatha.**
- Siphonotus** Brandt Bull. Ac. Pétersb. 1836. *σίφων*, tubus; *νώτος*, dorsum. **Polyzonidae.**
- Sphaeropoecus** Brandt Bull. Mosc. 1833. *σφαῖρα*, globus; *ποιέω*, facio. **Glomeridae.**
- Sphaerotheria** Brandt Bull. Mosc. 1833. *Sphaerotherium*. **Glomeridae.**
- Sphaerotherium** Brandt Bull. Mosc. 1833. *σφαῖρα*, globus; *θηρίον*, animal. **Glomeridae.**
- Spiroholus** Brandt Bull. Ac. Pétersb. 1840. *σπείρα*, spira; *βόλος*, jactus. **Julidae.**
- Spirocyllostus** Brandt Bull. Mosc. 1833. *σπείρα*, spira; *κυλίω*, volvo. **Julidae.**
- Spiropoecus** Brandt Bull. Mosc. 1833. *σπείρα*, spira; *ποιέω*, facio. **Julidae.**
- Spirostrephon** Brandt Bull. Ac. Pétersb. 1840. *σπείρα*, spira; *στρέφω*, volvo. **Julidae.**
- Spirostreptida** Brandt Bull. Mosc. 1833. *Spirostreptus*. **Julidae.**
- Spirostreptus** Brandt Bull. Mosc. 1833. *σπείρα*, spira; *στεπτὸς*, volubilis. **Julidae.**
- Strongylosoma** Brandt Bull. Mosc. 1833. *στογγύλος*, rotundus; *σῶμα*, corpus. **Polydesmidae.**
- Sympodopetalinae** Newp. Linn. Trans. XIX, 1844. *σύν*, cum; *πούς*, pes; *πέταλον*, folium. **Julid.**
- Syngnatha** Latr. H. n. Ins. III, 1802. *σύν*, cum; *γνάθος*, maxilla. = **Chilopoda.**
- Theatops** Newp. Linn. Trans. XIX, 1844. *θεατῆς*, spectator; *ὄψ*, aspectus. **Scolopendridae.**
- Trizonia** Brandt Bull. Mosc. 1833. *τρὶς*, ter; *ζώνη*, cingulum. **Chilognatha.**
- Tropisoma** Koch in Panz. Deutschl. Ins. 1844. *τρόπις*, carena; *σῶμα*, corpus. **Polydesmidae.**
- Typhlogena** Brandt Bull. Ac. Pétersb. 1836. *τυφλὸς*, cæcus; *γίνομαι*, nascor. = **Siphonophorida.**
- Unciger** Brandt Bull. Ac. Pétersb. 1840. *Uncus*; *gero*. **Julidae.**
- Zephronia** Gray Anim. Kingd. 1832. *ζῶω*, vivo; *φρονέω*, habeo intelligentiam. **Glomeridae.**

CONSPECTUS FAMILIARUM MYRIAPODUM.

Chilognatha.

Glomeridae.
Julidae.
Polydesmidae.
Polyxenidae.
Polyzonidae.
Siphonophoridae.

Chilopoda.

Cermatidae.
Lithobiidae.
Scolopendridae.
Geophilidae.

LIBRI CITATI.

- Brandt* Bull. Ac. Pétersb. — *Brandt* in Bulletin scientifique, publié par l'Académie Impériale des Sciences de St. Pétersbourg.
» Bull. Mosc. — *Brandt* in Bulletin de la Société Impériale des Naturalistes de Moscou.
» Isis. — *Brandt* in *Oken* Isis.
Fabr. Ent. Syst. — *Fabricius*, Entomologia systematica emendata et aucta.
Gerv. Ann. Sc. n. — *Gervais* in Annales des Sciences naturelles.
» Ann. Soc. ent. Fr. — *Gervais* in Annales de la Société entomologique de France.
Gray An. Kingd. — *Gray* in *Griffith* Animal Kingdom.
(*Illig.*) *Rossi* Fna Etr. — (*Illiger*) *Rossi* Fauna Etrusca.
Koch in *Panz.* Deuts. Ins. — *Koch* in *Panzer's* Deutschland's Insectenfauna.
Latr. H. n. Ins. — *Latreille*, Histoire naturelle générale et particulière des Crustacés et des Insectes.
» R. an. — *Latreille* in *Cuvier*, Le Règne animal.
» Préc. d. Car. — *Latreille*, Précis des Caractères génériques des Insectes.
Leach Linn. Trans. — *Leach* in Transactions of the Linnean Society of London.
Linn. Syst. Nat. — *Linnaeus*, Systema Naturæ.
Lucas Ann. Soc. ent. Fr. — *Lucas* in Annales de la Société entomologique de France.
Newp. Linn. Trans. — *Newport* in Transactions of the Linnean Society of London.
» Proc. Zool. Soc. — *Newport* in Proceedings of the Zoological Society of London.
Risso H. n. Eur. mér. — *Risso*, Histoire naturelle des principales Productions de l'Europe méridionale.
Ruthe in *Wieg.* u. *Ruthe* Zool. — *Ruthe* in *Wiegmann* und *Ruthe* Handbuch der Zoologie.
Victor Bull. Mosc. — *Victor* in Bulletin de la Société Impériale des Naturalistes de Moscou.



NOMINA SYSTEMATICA
GENERUM THYSANURORUM,

TAM VIVENTIIUM QUAM FOSSILIIUM,

SECUNDUM ORDINEM ALPHABETICUM DISPOSITA, ADJECTIS AUCTORIBUS, LIBRIS IN QUIBUS REPERIUNTUR,
ANNO EDITIONIS, ETYMOLOGIA ET FAMILIIS AD QUAS PERTINENT.

AUCTORE

GUIL. F. ERICSON.

THYSANURA.

- Achorutes** *Templ.* Trans. Ent. Soc. Lond. 1835. *α* priv.; χορευτής, saltator. **Podurellae.**
- Adicranus** *Bourl.* in *Guér.* Rev. Zool. 1843. *α* priv.; δίκρανον, furca. **Podurellae.**
- Aetheocerus** *Bourl.* Mém. Soc. Roy. Douai. 1843. ἀήθης, insuetus; κέρασ, cornu. **Podurellae.**
- Anoura** *Gerv.* Ann. Soc. Ent. Fr. xi, 1842. *α* priv.; οὐρά, cauda. **Podurellae.**
- Anurophorus** *Nicol.* Bibl. un. Genève. II, 1841. *α* priv.; οὐρά, cauda; φορός, ferens. **Podurellae.**
- Choreutes** *Burm.* Handb. 1838. χορευτής, saltator. **Podurellae.**
- Cyphodeirus** *Nicol.* Bibl. un. Genève. II, 1841. κυφός, curvus; δειρή, collum. **Podurellae.**
- Degeeria** *Nicol.* Bibl. un. Genève. II, 1841. *Dic.* DEGEER. **Podurellae.**
- Desoria** *Agass.* in *Nicol.* Bibl. un. Genève. II, 1841. *Dic.* DESOR. **Podurellae.**
- Dicyrtoma** *Bourl.* Mém. Soc. Roy. Douai. 1843. δῖς, bis; κύρτωμα, curvatura. **Sminthurides.**
- Heterotoma** *Bourl.* Mém. Soc. agr. Lille. 1839. ἕτερος, differens; τομή, sectio. **Podurellae.**
- Hypogastrura** *Bourl.* Mém. Soc. agr. Lille. 1839. ὑπό, sub; γαστήρ, venter; οὐρά, cauda. **Podur.**
- Isotoma** *Bourl.* Mém. Soc. agr. Lille. 1839. ἴσος, æqualis; τομή, sectio. **Podurellae.**
- Lepidocyrtus** *Bourl.* Mém. Soc. agr. Lille. 1839. λεπίς, squama; κυρτός, curvus. **Podurellae.**
- Lipura** *Burm.* Handb. 1838. λιπ (defect.); οὐρά, cauda. **Podurellae.**
- Macrotoma** *Burm.* Mém. Soc. agr. Lille. 1839. μακρός, longus; τομή, sectio. **Podurellae.**
- Onychiurus** *Gerv.* Echo du M. sav. 1841. ὄνυξ, unguis; οὐρά, cauda. **Podurellae.**
- Orchesella** *Templ.* Trans. Ent. Soc. Lond. 1835. Orchis. **Podurellae.**
- Podura** *Linn.* Syst. Nat. 1748. ποῦς, pes; οὐρά, cauda. **Podurellae.**
- Poduradae** *Leach* Sam. Comp. 1819. Podura. **Thysanura.**
- Podurellae** *Latr.* Gen. Crust. et Ins. 1806. Podura. **Thysanura.**
- Poduridae** *Burm.* Handb. 1838. Podura. **Thysanura.**
- Podurides** *Bourl.* Mém. Soc. Roy. Douai. 1843. Podura. **Thysanura.**
- Sminthurides** *Bourl.* Mém. Soc. Roy. Douai. 1843. Sminthurus. **Thysanura.**

Sminthurus Latr. Hist. n. Ins. III, 1802. *σμίνθος*, mus; *οὐρά*, cauda. **Sminthurides**.

Smynthurus . . . — (Vid. **Sminthurus**). — **Sminthurides**.

Thysanura Latr. Préc. d. Car. 1796. *θύσανος*, fimbria; *οὐρά*, cauda. **Insecta**.

Familia **Lepismenarum** in **Orthopterorum** ordine quærenda.

LIBRI CITATI.

Agass. in *Nicol. Bibl. un. Genév.* — *Agassiz* apud *Nicolet* in *Bibliothèque universelle de Genève*.

Bourl. in *Guér. Rev. zool.* — *Bourlet* in *Guérin Revue zoologique par la Société Cuvèrienne*.

» *Mém. Soc. Roy. Douai.* — *Bourlet* in *Mémoires de la Société Royale d'Agriculture, Sciences et Arts de Douai*.

» *Mém. Soc. Agr. Lille.* — *Bourlet* in *Mémoires de la Société Royale des Sciences, de l'Agriculture et des Arts de Lille*.

Burm. Handb. — *Burmeister*, *Handbuch der Entomologie*.

» *Mém. Soc. Agr. Lille.* — *Burmeister* in *Mémoires de la Société Royale des Sciences, de l'Agriculture et des Arts de Lille*.

Gerv. Echo du M. sav. — *Gervais*, *Echo du Monde savant*.

» *Ann. Soc. ent. Fr.* — *Gervais* in *Annales de la Société entomologique de France*.

Latr. H. n. Ins. — *Latreille*, *Histoire naturelle générale et particulière des Crustacés et des Insectes*.

» *Préc. d. Car.* — *Latreille*, *Précis des Caractères génériques des Insectes*.

» *Gen. Crust. et Ins.* — *Latreille* *Genera Crustaceorum et Insectorum*.

Leach in Sam. Comp. — *Leach* in *Samouelle Entomologist's useful Compendium*.

Linn. Syst. Nat. — *Linnæus*, *Systema Naturæ*.

Nicol. Bibl. un. Genév. — *Nicolet* in *Bibliothèque universelle de Genève*.

Templ. Trans. Ent. Soc. Lond. — *Templeton* in *Transactions of the Entomological Society of London*.

NOMINA SYSTEMATICA
GENERUM THYSANOPTERORUM,

TAM VIVENTIIUM QUAM FOSSILIUM,

SECUNDUM ORDINEM ALPHABETICUM DISPOSITA, ADJECTIS AUCTORIBUS, LIBRIS IN QUIBUS REPERIUNTUR,
ANNO EDITIONIS, ETYMOLOGIA ET FAMILIIS AD QUAS PERTINENT.

AUCTORE

GUIL. F. ERICSON.

THYSANOPTERA.

- Aeolothrips** Halid. Ent. Mag. 1836. αἰολός, variegatus; θρίψ, thrips. **Thysanoptera.**
- Aptinothrips** Halid. Ent. Mag. 1836. ἀπτήν, non pennatus; θρίψ, thrips. **Thysanoptera.**
- Belothrips** Halid. Ent. Mag. 1836. βέλος, jaculum; θρίψ, thrips. **Thysanoptera.**
- Chirothrips** Halid. Ent. Mag. 1836. χεῖρ, manus; θρίψ, thrips. **Thysanoptera.**
- Coleoprata** Halid. Ent. Mag. 1836. κολεόπτερον, coleopteron. **Thysanoptera.**
- Coleothrips** Halid. Ent. Mag. 1836. κολεός, vagina; θρίψ, thrips. **Thysanoptera.**
- Heliorthrips** Halid. Ent. Mag. 1836. ἥλιος, sol; θρίψ, thrips. **Thysanoptera.**
- Limnothrips** Halid. Ent. Mag. 1836. λίμνη, palus; θρίψ, thrips. **Thysanoptera.**
- Melanothrips** Halid. Ent. Mag. 1836, μέλας, melas; θρίψ, thrips. **Thysanoptera.**
- Phloeothrips** Halid. Ent. Mag. 1836. φλοῖος, cortex; θρίψ, thrips. **Thysanoptera.**
- Physapi** Latr. Fam. nat. 1825. φύσα, pustula; ποῦς, pes. **Thysanoptera.**
- Physapodes** Dumér. Zool. anal. 1806. φύσα, pustula; ποῦς, pes. **Thysanoptera.**
- Sericothrips** Halid. Ent. Mag. 1836. σηρικός, setaceus; θρίψ, thrips. **Thysanoptera.**
- Stenelytra** Halid. Ent. Mag. 1836. στενός, arctus; ἔλυτρον, elytron. **Thysanoptera.**
- Terebrantia** Halid. Ent. Mag. 1836. Terebro. **Thysanoptera.**
- Thrips** Linn. Syst. nat. 1748. θρίψ, thrips. **Thysanoptera.**
- Thripsides** Fall. Spec. nov. Hem. 1814. Thrips. **Thysanoptera.**
- Thysanoptera** Halid. Ent. Mag. 1836. θύσανος, fimbria; πτερόν, ala. **Insecta.**
- Tubulifera** Halid. Ent. Mag. 1836. Tubus; fero. **Thysanoptera.**
-

LIBRI CITATI.

- Dum. Zool. Anal. — Duméril, Zoologie analytique.
- Fall. Spec. nov. Hem. — Fallén, Specimen novam Hemiptera disponendi methodum exhibens
- Halid. Ent. Mag. — Holiday in Entomological Magazine.
- Latr. Fam. nat. — Latreille, Familles naturelles du Règne animal.
- Linn. Syst. Nat. — Linnæus, Systema Naturæ.
-

NOMINA SYSTEMATICA
GENERUM SUCTORIORUM,

TAM VIVENTIUM QUAM FOSSILIAM,

SECUNDUM ORDINEM ALPHABETICUM DISPOSITA, ADJECTIS AUCTORIBUS, LIBRIS IN QUIBUS REPERIUNTUR,
ANNO EDITIONIS, ETYMOLOGIA ET FAMILIIS AD QUAS PERTINENT.

AUCTORE

GUIL. F. ERICSON.

SUCTORIA.

- Aphaniptera** Kirby et Spenc. Introd. t. Ent. iv, 1826. ἀφανής, occultus; πτερόν, ala. = **Suctoria**.
Ceratophyllus . . . — (Vid. **Ceratopsyllus**). — **Suctoria**.
Ceratopsyllus Curt. Brit. Ent. 1832. κέρασ, cornu; ψύλλος, pulex. **Suctoria**.
Dermatophilus Guér. Iconogr. Règn. An. 1843. δέρμα, cutis; φίλος, amicus. **Suctoria**.
Ischnopsyllus Westw. Ent. Mag. 1833. ισχνός, debilis; ψύλλος, pulex. **Suctoria**.
Mycetophila Halid. in Curt. Brit. Ent. 1832. μύκης, fungus; φίλη, amica. **Suctoria**.
Pulex Linn. Syst. Nat. 1735. Nom. propr. **Suctoria**.
Pulicidae Steph. Cat. Brit. Ins. 1829. Pulex. **Suctoria**.
Rophoteira Clairv. Ent. Helv. 1798. ροφάω, haurio. = **Suctoria**.
Sarcopsylla Westw. Trans. Ent. Soc. Lond. 1840. σάρξ, caro; ψύλλα, pulex. **Suctoria**.
Siphonaptera Latr. Fam. nat. 1825. σίφων, tubus; ἄπτερος, apterus. = **Suctoria**.
Suctoria Degeer Hist. d. Ins. 1778. Sugo. **Insecta**.
-

LIBRI CITATI.

- Clairv. Ent. Helv. — *De Clairville*, Helvetische Entomologie nach einer neuen Methode.
Curt. Brit. Ent. — *Curtis*, British Entomology.
De Geer H. d. Ins. — *De Geer*, Histoire des Insectes.
Guér. Iconogr. R. an. — *Guérin*, Iconographie du Règne animal de M. le Baron Cuvier.
Halid. in Curt. Brit. Ent. — *Haliday* in *Curtis* British Entomology.
Kirby et Spenc. Introd. t. Ent. — *Kirby et Spence*, An Introduction to Entomology.
Latr. Fam. nat. — *Latreille*, Familles naturelles du Règne animal.
Linn. Syst. Nat. — *Linnaeus*, Systema Naturæ.
Steph. Cat. Brit. Ins. — *Stephens*, A systematical Catalogue of British Insects.
Westw. Trans. Ent. Soc. Lond. — *Westwood* in Transactions of the Entomological Society of London.
-

NOMINA SYSTEMATICA
GENERUM EPIZOORUM,

TAM VIVENTIIUM QUAM FOSSILIIUM,

SECUNDUM ORDINEM ALPHABETICUM DISPOSITA, ADJECTIS AUCTORIBUS, LIBRIS IN QUIBUS REPERIUNTUR,
ANNO EDITIONIS, ETYMOLOGIA ET FAMILIIS AD QUAS PERTINENT.

AUCTORE

GUIL. F. ERICSON.

EPIZOA.

- Anoplura** Leach Edinb. Encycl. 1815. ἄνοπλος, inermis; οὐρά, cauda. = **Epizoa**.
- Colpocephalum** Nitzsch in Germ. Mag. III, 1818. κόλπος, sinus; κεφαλή, caput. **Liotheidae**.
- Docophorus** Nitzsch in Germ. Mag. III, 1818. δόκος, trabs; φορός, ferens. **Phlopteridae**.
- Epizoa** Nitsch in Germ. Mag. III, 1818. ἐπι, super; ζῶον, animal. **Insecta**.
- Eureum** Nitzsch in Germ. Mag. III, 1818. εὐρέω, prospero. **Liotheidae**.
- Gonlocotes** Burm. Handb. 1838. γωνία, angulus; κοτίς, occiput. **Phlopteridae**.
- Gyropus** Nitsch in Germ. Mag. III, 1818. γυρός, curvus; ποῦς, pes. **Liotheidae**.
- Haematopinus** Leach Zool. Misc. III, 1817. αἷμα, sanguis; πίνω, bibo. **Pediculina**.
- Laemobothrium** Nitzsch in Germ. Mag. III, 1818. λαιμός, guttur; βοθρίον, foveola. **Liotheidae**.
- Leptophthirium** Ehr. Symb. phys. Mamm. . . . λεπτός, tenuis; φθειρ, pediculus. **Epizoa**.
- Liotheidae** Burm. Handb. 1838. Liotheum. **Mallophaga**.
- Liotheum** Nitzsch in Voigt Mag. 1806. λειός, lævis; θεός, deus. **Liotheidae**.
- Lipeurus** Nitzsch in Germ. Mag. III, 1818. λίπος, adeps; οὐρά, cauda. **Phlopteridae**.
- Mallophaga** Nitzsch in Germ. Mag. III, 1818. μαλλός, pellis; φάγος, edens. **Epizoa**.
- Menopon** Nitzsch in Germ. Mag. III, 1818. μένος, fortitudo; ὄψ, aspectus. **Liotheidae**.
- Nirmides** Leach Edinb. Encycl. 1815. Nirmus. = **Mallophaga**.
- Nirmus** Herrm. Mém. apt. 1812. Nom. propr. **Mallophaga**.
- Nitzschia** Denny Mon. Anopl. Brit. 1842. Dic. NITZSCH. **Liotheidae**.
- Ornithobius** Denny Mon. Anopl. Brit. 1842. ὄρνις, avis; βίωω, vivo. **Phlopteridae**.
- Pedicinus** Gerv. Apt. III, S. à B. 1844. Pedicinus. **Pediculina**.
- Pediculidae** Leach Zool. Misc. III, 1817. Pediculus. = **Pediculina**.
- Pediculina** Burm. Handb. 1835. Pediculus. **Epizoa**.
- Pediculus** Linn. Syst. Nat. 1735. Nom. propr. **Pediculina**.
- Phlopteridae** Burm. Handb. 1838. Phlopterus. **Mallophaga**.

- Philopterus** Nitzsch in *Germ. Mag.* III, 1818. φίλος, amicus; πτερόν, ala. **Philopteridae.**
Phthirius Leach Edinb. *Encycl.* 1815. φθειρ, pediculus. **Pediculina.**
Physostomum Nitzsch in *Germ. Mag.* III, 1818. φύσα, pustula; στόμα, os. **Liotheidae.**
Ricinus Degeer. *Hist. d. Ins.* 1778. *Nom. propr.* **Mallophaga.**
Trichodectes Nitzsch in *Germ. Mag.* III, 1818. θριξ, coma; δήκτης, mordens. **Philopteridae.**
Trinotum Nitzsch in *Germ. Mag.* III, 1818. τρις, ter; νῶτος, dorsum. **Liotheidae.**

LIBRI CITATI.

- Burm.* Handb. — *Burmeister*, Handbuch der Entomologie.
De Geer H. d. Ins. — *De Geer*, Histoire des Insectes.
Denny Mem. Anopl. Brit. — *Denny*, Memoir on the Anoplures of Great Britain.
Ehr. Symb. phys. Mamm. — *Ehrenberg*, Symbolæ physicae.
Gerv. Apt. S. à B. — *Gervais* in *Walkenær*, Histoire naturelle des Aptères. S. à B.
Herrm. Mém. apt. — *Herrman*, Mémoires aptérologiques.
Leach Edinb. *Encycl.* — *Leach* in *Brewster's* Edinburgh Encyclopedia.
 • *Zool. Misc.* — *Leach*, Zoological Miscellany.
Linn. Syst. Nat. — *Linnaeus*, Systema Naturæ.
Nitzsch in *Germ. Mag.* — *Nitzsch* in *Germer's* Magazin der Entomologie.
 • in *Voigt* Mag. — *Nitzsch* in *Voigt's* Magazin für Naturkunde.

NOMINA SYSTEMATICA
GENERUM ARACHNIDARUM,

TAM VIVENTIIUM QUAM FOSSILIIUM,

SECUNDUM ORDINEM ALPHABETICUM DISPOSITA, ADJECTIS AUCTORIBUS, LIBRIS IN QUIBUS REPERIUNTUR,
ANNO EDITIONIS, ETYMOLOGIA ET FAMILIIS AD QUAS PERTINENT.

AUCTORE

L. AGASSIZ,

HIST. NAT. IN ACAD. NEOCOM. PROFESSORE.

RECOGNOVIT

GUIL. F. ERICHSON.

LIBRI CITATI.

- Aud.* Mém. Soc. H. n. Par. — *Audouin* in Mémoires de la Société d'Histoire naturelle de Paris.
- Expl. Pl. Descr. Eg. — *Audouin*, Explication sommaire des planches du grand ouvrage d'Égypte relatives aux An. s. Vert.
- Blackw.* Ann. Nat. Hist. — *Blackwall* in Annals and Magazine of Natural History.
- Linn. Trans. — *Blackwall* in Transactions of the Linnean Society of London.
 - Phil. Mag. — *Blackwall* in Philosophical Magazine.
- L. Duf.* Ann. S. n. — *Léon Dufour* in Annales des Sciences naturelles.
- Ann. Sc. phys. Brux. — *Léon Dufour* in Annales générales des Sciences physiques et naturelles. Bruxelles.
- Dugès* Ann. Sc. n. — *Dugès* in Annales des Sciences naturelles.
- Dujard.* L'Institut. — *Dujardin*, L'Institut. Journal etc.
- Ehr.* Verh. Naturf. Fr. Berl. — *Ehrenberg* in Verhandlungen der Gesellschaft naturforschender Freunde in Berlin.
- Fabr.* Syst. Antl. — *Fabricius*, Systema Antliatorum.
- Ent. Syst. — *Fabricius*, Entomologia systematica emendata et aucta.
 - Gen. Ins. — *Fabricius*, Genera Insectorum.
- Geoffr.* H. d. Ins. — *Geoffroy*, Histoire abrégée des Insectes des environs de Paris.
- Gerv.* Apt. S. à B. — *Gervais* in *Walkenar*, Histoire naturelle des Aptères. Suites à Buffon.
- Ann. Soc. ent. Fr. — *Gervais* in Annales de la Société entomologique de France.
 - in *Guér.* Mag. Zool. — *Gervais* in *Guérin*, Magasin de Zoologie.
 - Ann. Sc. n. — *Gervais* in Annales des Sciences naturelles.
- Guér.* Mag. Zool. — *Guérin*, Magasin de Zoologie.
- Rev. zool. — *Guérin*, Revue zoologique par la Société Cuvérienne.
 - Iconogr. R. an. — *Guérin*, Iconographie du Règne animal de M. le Baron Cuvier.
- Haldem.* Zool. Contrib. — *Haldeman*, Zoological Contributions.
- Hentz* in *Sill.* Am. Journ. — *Hentz* in *Silliman*, American Journal of Sciences and Arts.
- Herbst* Ungef. Ins. — *Herbst*, Naturgeschichte der ungeflügelten Insecten.
- Hering* Act. Nat. Cur. — *Hering* in *Novis Actis Academiae Cæsareæ Leopoldino-Carolinæ Naturæ Curiosorum*.
- Herm.* Mém. aptér. — *Herman*, Mémoires aptérologiques.
- o. *Heyd.* Isis. — *von Heyden* in *Oken* Isis.
- Hope* Linn. Trans. — *Hope* in Transactions of the Linnean Society of London.
- Illig.* Käf. Preuss. — *Illiger*, Verzeichniss der Käfer Preussens.
- Kirby* Linn. Trans. — *Kirby* in Transactions of the Linnean Society of London.
- et *Spence* Introd. Ent. — *Kirby* et *Spence*, An Introduction to Entomology.
- Koch* Uebers. Arach. Syst. — *Koch*, Uebersicht des Arachniden-Systems.
- in *Panz.* Deuts. Ins. — *Koch* in *Panzer's* Deutschland's Insectenfauna.
 - in *Wieg.* Arch. — *Koch* in *Wiegmann's* Archiv für Naturgeschichte.
 - Arachn. — *Koch*, Die Arachniden.
- Latr.* Règn. an. — *Latreille* in *Cuvier*, Le Règne animal.
- H. n. Ins. — *Latreille*, Histoire naturelle générale et particulière des Crustacés et des Insectes.
 - Gen. Cr. et Ins. — *Latreille*, Genera Crustaceorum et Insectorum.
 - Préc. d. Car. — *Latreille*, Précis des Caractères génériques des Insectes.
 - N. Dict. d'H. n. — *Latreille*, Nouveau Dictionnaire d'Histoire naturelle.
 - Mag. encycl. — *Latreille* in Magasin encyclopédique.
 - Fam. nat. — *Latreille*, Familles naturelles du Règne animal.
 - Cours d'Ent. — *Latreille*, Cours d'Entomologie.
 - Ann. Sc. n. — *Latreille* in Annales des Sciences naturelles.

- Leach* Zool. Misc. — *Leach*, Zoological Miscellany.
 * in *Sam. Comp.* — *Leach* in *Samouelle*, Entomologist's useful Compendium.
 * *Linn. Trans.* — *Leach* in Transactions of the Linnean Society of London.
Linn. Syst. Nat. — *Linne*, Systema Naturæ.
Lucas H. n. Cr. Arachn. Myr. — *Lucas*, Histoire naturelle des Crustacés, Arachnides et Myriapodes.
 * *Ann. Soc. ent. Fr.* — *Lucas* in Annales de la Société entomologique de France.
Mac L. Ann. Nat. Hist. — *Mac Leay* in Annals and Magazine of Natural History.
Miesch. Verh. Naturf. Ges. Bas. — *Miescher* in Verhandlungen der Schweizerischen Naturforschenden Gesellschaft in Basel.
Müll. Hydrach. Dan. — *Müller*, Hydrachnæ, in Aquis Daniæ palustribus detectæ.
Nitzsch in *Ersch u. Grub. Encycl.* — *Nitzsch* in *Ersch und Gruber Encyclopædie*.
Oliv. Enc. m. — *Olivier*, Encyclopédie méthodique.
Owen Ann. Nat. Hist. — *Owen* in Annals and Magazine of Natural History.
Perty Del. An. Art. — *Perty*, Delictus Animalium articulorum quæ in itinere per Brasiliam collegerunt *Spix* et *Martius*.
Philip. in *Wieg.* Arch. — *Philippi* in *Wiegmann's Archiv für Naturgeschichte*.
Rafin. Journ. de Phys. — *Rafinesque* in Journal de Physique.
Reuss Mus. Senk. — *Reuss* in Museum Senkenbergianum.
Rob. D. Ann. Soc. ent. Fr. — *Robineau Desvoidy* in Annales de la Société entomologique de France.
Savigny Descr. d'Égypt. — *Savigny*, Description de l'Égypte.
Sternb. Verh. Mus. in Böh. — *Sternberg*, in Verhandlungen der Gesellschaft d. Vaterl. Museums in Böhmen.
Sundev. Consp. Arach. — *Sundevall*, Conspectus Arachnidum.
 * *Vet. Acad. Handl.* — *Sundevall* in Konglik's Svensks Vetenskap Akademiens Nya Handlingar.
 * *Diss. ac. Aran. Suec.* — *Sundevall*, Dissertatio academica de Araneis Sueciæ.
Templ. Zool. Journ. — *Templeton* in Zoological Journal.
Walk. Tabl. d. Aran. — *Walckenær*, Tableau des Aranéides.
 * *Aptères. S. à B.* — *Walckenær*, Histoire naturelle des Insectes. Aptères. S. à B.
 * *Ann. Soc. ent. Fr.* — *Walckenær* in Annales de la Société entomologique de France.
 * *Faun. Fr. Arach.* — *Walckenær* in Faune Française
White Ann. Nat. Hist. — *White* in Annals and Magazine of Natural History.
Wilson Ann. Nat. Hist. — *Wilson* in Annals and Magazine of Natural History.

CONSPECTUS FAMILIARUM
ARACHNIDARUM.

Pulmonariæ.

Araneæ.
Phrynides.
Scorpionides.

Tracheariæ.

Obisides.
Galeodides.
Opilionides (Phalangita).
Acarina (Ixodides, Sironides).



ARACHNIDÆ.

- Abella** v. Heyd. Isis, 1826. *Nom. propr.* **Acarina.**
- Acanthodon** Guér. Mag. Zool. 1838. ἄκανθα, spina; ὀδὼν, dens. **Araneae.**
- Acantholophus** Koch Uebers. Arach. Syst. 1839. ἄκανθα, spina; λόφος, crista. **Opiliones.**
- Acanthonotus** Koch Uebers. Arach. Syst. 1839. ἄκανθα, spina; νῶτος, dorsum. **Opiliones.**
- Acarei** Dugès Ann. Sc. n. 1834. *Acarus.* = **Acarina.**
- Acarenses** Dugès Ann. Sc. n. 1834. *Acarus.* = **Acarina.**
- Acari** Leach Zool. Misc. 1817. *Acarus.* = **Acarina.**
- Acarides** Latr. Règn. an. III, 1817. *Acarus.* = **Acarina.**
- Acaridiae** Latr. H. n. Ins. III, 1802. *Acarus.* = **Acarina.**
- Acarina** Nitzsch in Ersch u. Grub. Encycl. 1818. *Acarus.* **Arachnidae.**
- Acarus** Linn. Syst. Nat. 1735. *Nom. propr.* **Acarina.**
- Acercus** Koch Uebers. Arach. Syst. 1842. α. priv.; κέρκος, cauda. **Acarina.**
- Achlusia** Aud. Mem. Soc. H. n. Par. 1821. ἀχλὺς, nebula. **Acarina.**
- Acrosoma** Perty Del. An. art. 1830. ἀκρὸς, altus; σῶμα, corpus. **Araneae.**
- Actineda** Koch in Panz. Deuts. Ins. 1835. ἀκτίν, radius; ἔδος, sedes. **Acarina.**
- Actinopus** Perty Del. An. art. 1830. ἀκτίν, radius; ποῦς, pes. **Araneae.**
- Aellopus** Koch in Wieg. Arch. 1843. ἄελλα, ventus; ποῦς, pes. **Galeodides.**
- Agelena** Walk. Tabl. d. Aran. 1805. α. priv.; γελήνη, quies. **Araneae.**
- Agelenides** Koch Uebers. Arach. Syst. 1837. *Agelena.* **Araneae.**
- Alycus** Koch Uebers. Arach. Syst. 1842. ἀλυκός, salsus. **Acarina.**
- Amaurobius** Koch in Panz. Deuts. Ins. 1836. ἀμαυρός, obscurus; βιώω, vivo. **Araneae.**
- Amblyomma** Koch in Wieg. Arch. 1844. ἀμβλύς, obtusus; ὄμμα, oculus. **Ixodides.**
- Ammonia** Koch in Panz. Deuts. Ins. 1835. ἄμμων (*Nom. mythol.*). **Acarina.**
- Ampheres** Koch Uebers. Arach. Syst. 1839. ἀμφήρης, utrinque dentatus. **Opiliones.**

- Analges** Nitzsch in Ersch u. Grub. Encycl. 1818. ἀναλγής, sine dolore. **Acarina.**
- Anclitrotus** Koch Uebers. Arach. Syst. 1839. ἀγκιστροτός, hamatus. **Opiliones.**
- Androctonides** Koch Uebers. Arach. Syst. 1837. Androctonus. **Scorpionides.**
- Androctonus** Ehr. Verh. Naturf. Fr. Berl. 1829. ἀνδροκτόνος, homicida. **Scorpionides.**
- Anoetus** Dujard. L'Institut. 1842. ἀνόητος, sine intelligentia. **Acarina ?**
- Anyphaena** Sundev. Consp. Arach. 1833. ἀνυφαίνω, retexo. **Araneae.**
- Anystes** v. Heyd. Isis, 1826. ἀνυστός, facilis. **Acarina.**
- Arachne** Savig. Descr. d'Egypt. pl. . . . ἀράχνη, aranea. **Araneae.**
- Arachnidae** Auct. . . . = **Arachnides.**
- ARACHNIDES** Latr. H. n. Ins. III, 1802. Arachne. (**Nomen Classis.**)
- Aranea** Linn. Syst. Nat. 1748. Nom. propr. **Arachnidae.**
- Araneadae** Leach in Sam. Comp. 1819. Aranea. = **Araneae.**
- Araneae** Sundev. Consp. Arach. 1833. Aranea. **Arachnidae.**
- Araneidea** Leach Zool. Misc. III, 1817. Aranea. = **Araneae.**
- Araneides** Latr. Gen. Crust. et Ins. I, 1806. Aranea. = **Araneae.**
- Araneus** Linn. Syst. Nat. 1. ed. 1735. Nom. propr. = **Aranea.** — **Arachnidae.**
- Argas** Latr. Préc. d. caract. 1796. ἀργᾶς, (Nom. Serpentis). **Acarina.**
- Argasides** Koch in Wieg. Arch. 1844. Argas. **Acarina.**
- Argus** Walk. Aptères S. à B. 1837. ἀργός, malevolus. **Araneae.**
- Argyopes** Savig. Descr. d'Egypt. pl. . . . ἀργός, malevolus; ὄψ, aspectus. **Araneae.**
- Argyroneta** Latr. Nouv. Dict. d'hist. nat. 1804. ἀργυρος, argentum; νέω, neo. **Araneae.**
- Ariadne** Savig. Descr. d'Egypt. pl. . . . Nom. mythol. **Araneae.**
- Arkys** Walk. Aptères S. à B. I, 1837. ἄρκυς, rete. **Araneae.**
- Arrenurus** Dugès Ann. Sc. n. I, 1834. ἀρήνυ, fortis; οὐρά, cauda. **Acarina.**
- Artamus** Koch Uebers. Arach. Syst. 1837. ἄρταμος, lanio. **Araneae.**
- Artema** Walck. Ann. Soc. Ent. Fr. II, 1833. ἀρτημα, suspensus. **Araneae.**
- Arthrodes** Koch Uebers. Arach. Syst. 1839. ἀρθροδέης, articulosus. **Opiliones.**
- Asagena** Sundev. Consp. Arach. 1833. α priv.; σαγήνη, rete. **Araneae.**
- Asarcus** Koch Uebers. Arach. Syst. 1839. α priv.; σάρξ, caro. **Opiliones.**
- Asca** v. Heyd. Isis, 1826. ἀσκάς, uter. **Acarina.**
- Astomus** Vid. **Atomus** **Acarina.**
- Atax** Fabr. Syst. Antl. 1805. Nom. propr. Fluvii. **Acarina.**
- Atea** Koch Uebers. Arach. Syst. 1837. ἄτη, Ate (Nom. mythol.) **Araneae.**
- Atomus** Latr. Préc. d. caract. 1796. α priv.; τόμος, articulus. **Acarina.**
- Atractides** Koch in Panz. Deutschl. Ins. 1837. ἀτρακτοειδής, fusiformis. **Acarina.**
- Atreus** Koch Uebers. Arach. Syst (Tab.) 1837. α priv.; τρέω, timeo. **Scorpionides.**

- Attides** Sundev. Consp. Arach. 1833. *Attus*. **Araneae.**
- Attus** Walck. Tabl. d. Aran. 1805. *ἄττω*, salto. **Araneae.**
- Atypus** Latr. Nouv. Dict. d'hist. nat. 1804. *α* priv.; *τυπός*, typus. **Araneae.**
- Balaustium** v. Heyd. Isis, 1826. *βαλαύστιον*, balaustium. **Acarina.**
- Balluca** v. Heyd. Isis, 1826. *Baluca*. **Acarina.**
- Bdella** Latr. Magas. encycl. 1795. *βδέλλα*, sanguisuga. **Acarina.**
- Bdellei** Dugès Ann. sc. nat. 1834. *Bdella*. **Acarina.**
- Bdellides** Koch Uebers. Arach. Syst. 1843. *Bdella*. **Acarina.**
- Belba** v. Heyd. Isis, 1826. *Belbus*. **Acarina.**
- Binoculina** Blackw. Ann. nat. hist. vi, 1841. *Bis*; *Oculus*. **Arachnidae.**
- Bolyphantes** Koch Uebers. Arach. Syst. 1837. *βόλος*, jactus; *ύφάντης*, textor. **Araneae.**
- Brotheas** Koch Uebers. Arach. Syst. 1839. *βρωτέος*, esculentus. **Scorpionides.**
- Bryobia** Koch in Panz. Deutschl. Ins. 1835. *βρύον*, muscus; *βιόω*, vivo. **Acarina.**
- Buthides** Koch Uebers. Arach. Syst. 1837. *Buthus*. **Scorpionides.**
- Buthus** Leach Linn. Transact. 1812. *βοῦς*, taurus; *θοός*, celer. **Scorpionides.**
- Callgonus** Koch in Panz. Deutschl. Ins. 1835. *καλός*, pulcher; *γῶνος*, angulus. **Acarina.**
- Calliethera** Koch Uebers. Arach. Syst. 1837. *καλός*, pulcher; *ἔθαιρα*, coma. **Araneae.**
- Calommata** Lucas H. n. Cr. Arach. Myr. 1840. *καλός*, pulcher; *ὄμμα*, oculus. **Araneae.**
- Camisia** v. Heyd. Isis, 1826. *κάμω*, defatigo; *ἴσος*, æqualis. **Acarina.**
- Carabodes** Koch in Panz. Deutschl. Ins. 1835. *κάραβος*, cancer; *αἰδός*, forma. **Acarina.**
- Carabodides** Koch Uebers. Arach. Syst. 1843. *Carabodes*. **Acarina.**
- Caris** Latr. Préc. d. caract. 1796. *καρίς*, squilla. = **Caris**. — **Acarina.**
- Caris** Latr. H. n. Ins. III, 1802. *καρίς*, squilla. **Acarina.**
- Carpais** Latr. Préc. d. caract. 1796. *κάρπαι* (*Nom. Vermis*). **Acarina.**
- Cavator** Blackw. Ann. nat. hist. vi, 1840. *Cavo*. = **Coelotes**. — **Araneae.**
- Celaeno** Koch in Panz. Deutschl. Ins. 1835. *κελαινός*, obscurus. **Acarina.**
- Centrurides** Koch Uebers. Arach. Syst. 1837. *Centrurus*. **Scorpionides.**
- Centrurus** Ehrenb. Verhand. Natur. Fr. Berl. 1829. *κέντρον*, aculeus; *σφρα*, cauda. **Scorpionides.**
- Cephalostoma** Leach Linn. Transact. xi, 1812. *κεφαλή*, caput; *στόμα*, os. **Arachnidae.**
- Cepheus** Koch in Panz. Deutschl. Ins. 1835. *Nom. propr.* **Acarina.**
- Cerastoma** Koch Uebers. Arach. Syst. 1839. *κέρας*, cornu; *στόμα*, os. **Opiliones.**
- Cetra** v. Heyd. Isis, 1826. *Cetra*. **Acarina.**
- Chaetas** Gerv. Aptér. S. à B. 1844. *κάκτος*, cactus. **Scorpionides.**
- Cheiracanthium** Koch Arachn. 1839. *χείρ*, manus; *ἄκανθα*, spina. **Araneae.**
- Chelifer** Geoffr. Hist. d. Ins. 1764. *Chelae*; *fero*. **Obisides.**
- Chelignata** Dugès Ann. Sc. n. Zool. I, 1834. *χηλα*, chelæ; *γνάθος*, maxilla. **Arachnidae.**

- Chelipalpes** Dugès Ann. Sc. n. Zool. I, 1834. *Chelae; Palpus. Arachnidae.*
- Chersis** Savig. Descr. de l'Egypt. . . . χέρσος, desertum. *Araneae.*
- Cheyletus** Latr. Préc. d. caract. 1796. χέω, fundo; ὕλη, sylvā. *Acarina.*
- Chthonius** Koch Arachn. 1843. χθόνιος, terrestris. *Obisides.*
- Ciccum** v. Heyd. Isis, 1826. κικκός, Gallus. *Acarina.*
- Cilliba** v. Heyd. Isis, 1826. κιλλός, asinus. *Acarina.*
- Ciniflo** Blackw. Ann. nat. hist. VI, 1841. *Ciniflo. = Amaurobius. — Araneae.*
- Cinifloridae** Blackw. Ann. nat. hist. VI, 1841. *Ciniflo. Araneae.*
- Clastes** Walck. Ann. Soc. Ent. Fr. II, 1833. κλάστης, raptor. *Araneae.*
- Clotho** Walk. Latr. Gen. Cr. et Ins. Suppl. 1809. κλωθὸν (Nom. myth.) *Araneae.*
- Clubiona** Latr. Nouv. Dict. d'hist. nat. 1804. κλέος, fama; βιόω, vivo. *Araneae.*
- Clunus** v. Heyd. Isis, 1826. κλέος, fama; νόος, mens. *Acarina.*
- Cnodax** v. Heyd. Isis, 1826. *Cnodax. Acarina.*
- Coeculus** L. Dufour Ann. d. sc. nat. 1832. *Cæcus. Acarina.*
- Coelopygus** Koch Uebers. Arach. Syst. 1839. κοίλος, cavus, πηγή anus. *Opiliones.*
- Coelotes** Blackwall Linn. Transact. XVIII, 1841. κοιλότης, cavitas. *Araneae.*
- Corinna** Koch Arachn. 1841. κόρη, puella; ἰννός, hinnus. *Araneae.*
- Cosmetides** Koch Uebers. Arach. Syst. 1839. *Cosmetus. Opiliones.*
- Cosmetus** Perty Delect. an. art. 1830. κοσμητός, ornatus. *Opiliones.*
- Cratoscellis** Lucas Ann. Soc. Ent. III. pl. 1834. κράτος, fortitudo; σκέλος, pes. = *Pachyloscellis.*
- Crobylus** v. Heyd. Isis, 1826. κρώβυλος, cervix. *Acarina.*
- Cryptopeza** v. Heyd. Isis, 1826. κρυπτός, occultus; πέζα, pes. *Acarina.*
- Cryptostemma** Guér. Rev. Zool. 1838. κρυπτός, occultus; στέμμα, ocellus. *Opiliones.*
- Cteniza** Latr. Fam. nat. 1825. κτενίζω, pecto. *Araneae.*
- Ctenus** Walck. Tabl. des Aran. 1805. κτήνος, jumentum. *Araneae.*
- Cunaxa** v. Heyd. Isis, 1826. κύων, canis; ἄξιος, dignus. *Acarina.*
- Cyclophthalmus** Sternb. Verh. Mus. in Bonn. 1836. κύκλος, circulus; ὀφθαλμός, oculus. *Scorpion.*
- Cynorhaestes** Herm. Mém. Apter. 1804. κύων, canis; ῥαιστής, destructor. = *Ixodes. — Ixodides.*
- Cynorta** Koch Uebers. Arach. Syst. 1839. Nom. propr. *Opiliones.*
- Cyta** v. Heyd. Isis, 1826. κύτος, cavus. *Acarina.*
- Dactylognatha** Dugès Ann. Sc. n. Zool. I, 1834. δάκτυλος, digitus; γνάθος, maxilla. *Arachnidae.*
- Damaeus** Koch in Panz. Deutschl. Ins. 1835. δαμαῖος, domator. *Acarina.*
- Delnopsis** Mac Leay Ann. of Nat. Hist. II, 1839. δεινός, mirabilis; ὄψις, visus. *Araneae.*
- Delena** Walck. Ann. Soc. Ent. Fr. II, 1833. *Deleo. Araneae.*
- Deletrix** Blackw. Phil. Mag. X, 1837. *Deleo. = Onops. — Araneae.*
- Demodex** Owen Ann. nat. hist. XIII, 1844. δέμας, corpus; δῆξ (Nom. Vermis). *Acarina.*

ARACHNIDÆ.

5

- Dendryphantes** Koch Uebers. Arach. Syst. 1837. δενδρόν, arbor; ὑφάντης, textor. *Araneae.*
- Dermacentor** Koch in Wieg. Arch. 1844. δέρμα, pellis; κέντωρ, pungens. *Ixodides.*
- Dermaleichus** Koch Uebers. Arach. Syst. 1843. δέρμα, pellis; λαίχω, lambo. *Acarina.*
- Dermanyssus** Dugès Ann. Sc. n. 2^e S. I, 1834. δέρμα, pellis; κύσσω, pungo. *Acarina.*
- Desis** Walck. Apt. S. à B. I. 1837. δέσις, ligamentum. *Araneae.*
- Dictyna** Sundw. Consp. Arach. 1833. Δίκτυνα, Dianæ cognom. *Araneae.*
- Dimerosomata** Leach Linn. Transact. III, 1812. διμερής, bipartitus; σῶμα, corpus. *Arachnidae.*
- Diplodontus** Dugès Ann. Sc. n. 2^e S. I, 1834. διπλός, duplex; ὄδων, dens. *Acarina.*
- Discosoma** Perty Delect. An. Art. 1830. δίσκος, discus; σῶμα, corpus. *Opiliones.*
- Dolichoscellis** Hope Linn. Trans. XVII, 1836. δολιχός, longus; σκελός, crus. *Opiliones.*
- Dolomedes** Latr. Nouv. Dict. d'hist. nat. 1804. δόλος, dolus; μῆδος, consilium. *Araneae.*
- Dolophones** Walck. Ann. Soc. Ent. Fr. II, 1833. δόλος, dolus; φονεύς, homicida. *Araneae.*
- Drassides** Sundev. Consp. Arach. 1833. Drassus. *Araneae.*
- Drassus** Walck. Tabl. d. Aran. 1805. δράσσο, capio. *Araneae.*
- Dyction** Walck. Apt. S. à B. I, 1837. δίκτυον, rete. *Araneae.*
- Dysdera** Latr. Nouv. Dict. d'hist. nat. 1804. δὺς, male; δέση, collum. *Araneae.*
- Dysderides** Koch Uebers. Arach. Syst. 1837. *Dysdera.* *Araneae.*
- Egaenus** Koch Uebers. Arach. Syst. 1839. *Nom. propr.* *Opiliones.*
- Entozoon** Wilson Ann. nat. hist. XIII, 1844. ἐντός, intus; ζῶον, animal. = *Demodex.* — *Acarina.*
- Enyo** Savig. Descr. de l'Egypte pl. . . . Ἐνω (Nom. mythol.). *Araneae.*
- Epeira** Walck. Tabl. d. Aran. 1805. ἐπιέρωμαι, examino. *Araneae.*
- Epeirides** Sundev. Consp. Arach. 1833. *Epeira.* *Araneae.*
- Episinus** Walck. Latr. Gen. Crust. Ins. Suppl. 1809. ἐπί, super; σῆνος, vulnus. *Araneae.*
- Eremaeus** Koch in Panz. Deutschl. Ins. 1835. ἡρεμαῖος, pacificus. *Acarina.*
- Eresus** Walck. Tabl. d. Aran. 1805. ἐρέσσω, remigo. *Araneae.*
- Ergatis** Blackw. Linn. Transact. XVIII, 1841. Ἐργάτις (Cogn. Minervæ). *Araneae.*
- Erigone** Savig. Descr. d'Egypt. pl. . . . Ἐριγόνη (Nom. mythol.). *Araneae.*
- Eriodon** Latr. Nouv. Dict. d'hist. nat. 1804. ἔριον, lana; ὄδων, dens. *Araneae.*
- Eripus** Walck. Ann. Soc. Ent. II, 1833. ἔριον, lana; ποῦς, pes. *Araneae.*
- Ero** Koch in Panz. Deutschl. Ins. 1835. *Ero.* *Araneae.*
- Erythraeus** Latr. Gen. Crust. et Ins. I. 1806. ἐρυθραῖος, ruber. *Acarina.*
- Eucharia** Koch in Panz. Deutschl. Ins. 1835. εὖ, bene; χάρις, gratia. *Araneae.*
- Eugnatha** Savig. Descr. d'Egypt. pl. . . . εὖ, bene; γνάθος, maxilla. *Araneae.*
- Eumaeus** Koch Uebers. Arach. Syst. 1843. *Εὔμαιος* (Nom. propr.). *Acarina.*
- Euophrys** Koch in Panz. Deutschl. Ins. 1835. εὖ, bene; ὄφρυς, palpebra. *Araneae.*
- Eupalus** Koch in Panz. Deutschl. Ins. 1838. εὖ, bene; πάλος, agitatio. *Acarina.*

- Eupodes** Koch in Panz. Deutschl. Ins. 1835. εὖ, bene; ποῦς, pes. **Acarina.**
- Eupodides** Koch Uebers. Arach. Syst. 1843. *Eupodes.* **Acarina.**
- Eurysoma** Koch Arachn. 1840. εὐρύς, latus; σῶμα, corpus. **Araneae.**
- Eusarcus** Perty Delect. an. art. 1830. εὖ, bene; σάρξ, caro. **Opiliones.**
- Eylais** Leach Linn. Transact. xi, 1814. *Eylais.* **Acarina.**
- Eylais** Latr. Préc. d. caract. 1796: εὐλαί (Nom. Vermium). **Acarina.**
- Fadus** v. Heyd. Isis, 1826. **Acarina.**
- Fessonia** v. Heyd. Isis, 1826. *Fessonia* (Nom. mythol.). **Acarina.**
- Fillstata** Walck. Aran. de Fr. Faun. fr. 1805. **Araneae.**
- Flirtea** Koch Uebers. Arach. Syst. 1839. **Opiliones.**
- Galba** v. Heyd. Isis, 1826. *Galba.* **Acarina.**
- Galeodea** Kirby et Spenc. Introd. Ent. iv, 1826. *Galeodes.* = **Galeodides.**
- Galeodes** Oliv. Encycl. meth. vi, 1791. γαλεώδης, musteliformis. **Galeodides.**
- Galeodides** Sundev. Consp. Arach. 1833. *Galeodes.* **Arachnidae.**
- Galumna** v. Heyd. Isis, 1826. **Acarina.**
- Gamasei** Dugès Ann. sc. nat. 1834. *Gamasus.* **Acarina.**
- Gamasides** Leach Linn. Transact. xi, 1814. *Gamasus.* **Acarina.**
- Gamasus** Latr. H. n. Ins. III, 1802. **Acarina.**
- Gambula** v. Heyd. Isis, 1826. *Gamba.* **Acarina.**
- Gasteracantha** Latr. Cours d'Entom. 1833. γαστήρ, venter; ἄκανθα, spina. **Araneae.**
- Gausapa** v. Heyd. Isis, 1826. *Gausapa.* **Acarina.**
- Gea** Koch Arachn. 1843. γῆ, terra. **Araneae.**
- Gluvia** Koch in Wieg. Arch. 1844. *Gluvia.* **Galeodides.**
- Glycophagus** Hering Act. Nat. Cur. 1838. γλυκὺς, dulcis; φάγος, edens. **Acarina.**
- Gnaphosa** Latr. Nouv. Dict. d'hist. nat. xxiv, 1804. γναφός, carduus. = **Drassus.** — **Araneae.**
- Gnidia** Koch Uebers. Arach. Syst. 1839. Nom. propr. **Opiliones.**
- Goniosoma** Perty Delect. An. Art. 1830. γωνία, angulus; σῶμα, corpus. **Opiliones.**
- Gonoleptes** Kirby Linn. Transact. xii, 1817. γῶνος, angulus; λεπτός, tenuis. **Opiliones.**
- Gonoleptides** Sundev. Consp. Arach. 1833. *Gonoleptes.* **Opiliones.**
- Graphinotus** Koch Uebers. Arach. Syst. 1839. γράφω, scribo; νῶτος, dorsum. **Opiliones.**
- Haemalastor** Koch in Wieg. Arch. 1844. αἷμα, sanguis; ἀλάστωρ, vindex. **Ixodides.**
- Haemaphysalis** Koch in Wieg. Arch. 1844. αἷμα, sanguis; φουσαλῖς, bulla. **Ixodides.**
- Hahnia** Koch Arachn. 1841. Dic. HAHN. **Araneae.**
- Hecaerge** Blackw. Phil. Mag. 1833. Ἑκαέργη (Nom. mythol.). **Araneae.**
- Heliophanus** Koch in Panz. Deutschl. Ins. 1835. ἥλιος, sol; φανός, fulgens. **Araneae.**
- Hersilla** Savig. Descr. de l'Egypt. . . . *Hersilia* (Nom. propr.). **Araneae.**

- Heterometros** Ehrenb. Verh. Naturf. Fr. Berl. 1829. ἕτερος; μέτρον, mensura. = **Buthus**. — **Scorp.**
- Heteropoda** Latr. Nouv. Dict. d'hist. nat. 1804. ἕτερος, differens; ποῦς, pes. = **Thomisus**. — **Araneae.**
- Holetra** Herm. Mem. Apt. 1807. ὀλετήρ, destructor. **Arachnidae.**
- Hologastra** Dugès Ann. Sc. n. Zool. I, 1834. ὅλος, totus; γαστήρ, venter. **Arachnidae.**
- Holothyru** Gerv. Ann. Soc. Enc. Fr. 1843. ὅλος, totus; θύρα, porta. **Acarina.**
- Homalattus** White Ann. nat. hist. VIII, 1841. ὁμαλός, planus; Attus. **Araneae.**
- Homalenotus** Koch Uebers. Arach. Syst. 1839. ὁμαλῆς, planus; πῶτος, dorsum. **Opiliones.**
- Homopus** Koch Uebers. Arach. Syst. 1843. ὁμός, similis; ποῦς, pes. **Acarina.**
- Hoplophora** Koch in Panz. Deutschl. Ins. 1835. ὄπλον, arma; φορὸς, ferens. **Acarina.**
- Hyalomma** Koch in Wieg. Arch. 1844. ἄλος, vitrum; ὄμμα, oculus. **Ixodides.**
- Hydrachna** Müll. Hydrach. Dan. 1781. ὕδωρ, aqua; ἀράχνη, aranea. **Acarina.**
- Hydrachnadae** Leach in Sam. Comp. 1819. Hydrachna. **Acarina.**
- Hydrachnei** Dugès Ann. Sc. n. 1834. Hydrachna. **Acarina.**
- Hydrachnellae** Latr. H. n. Ins. III, 1802. Hydrachna. **Acarina.**
- Hydrachnides** Leach Linn. Transact. XI, 1814. Hydrachna. **Acarina.**
- Hydrochoreutes** Koch in Panz. Deutschl. Ins. 1837. ὕδωρ, aqua; χορευτής, saltator. **Acarina.**
- Hydrodoma** Koch in Panz. Deutschl. Ins. 1837. ὕδωρ, aqua; δῶμα, domus. **Acarina.**
- Hydryphantes** Koch Uebers. Arach. Syst. 1842. ὕδωρ, aqua; ὑφάντης, textor. **Acarina.**
- Hygrobates** Koch in Panz. Deutschl. Ins. 1837. ὑγρὸς, humidus; βαίω, incedo. **Acarina.**
- Hygrobatides** Koch Uebers. Arach. Syst. 1842. Hygrobatēs. **Acarina.**
- Hypochthonius** Koch in Panz. Deutschl. Ins. 1835. ὑπὸ, sub; χθόνιος, terrestris. **Acarina.**
- Hypognatha** Guér. Rev. Zool. 1839. ὑπὸ, sub; γνάθος, maxilla. **Araneae.**
- Hypoplatea** Mac L. Ann. of Nat. Hist. etc. II, 1839. ὑπὸ, sub; πλάτη, remus. — **Selenops**. — **Araneae.**
- Hypopus** Dugès Ann. Sc. n. 1834. ὑπὸ, sub; ποῦς, pes. **Acarina.**
- Idiops** Perty Del. An. art. 1830. ἴδιος, singularis; ὄψ, oculus. = **Sphasus**. — **Araneae.**
- Ischnurus** Koch Uebers. Arach. Syst. 1837. ἰσχνός, debilis; οὐρά, cauda. **Scorpionides.**
- Ischyropsalis** Koch Uebers. Arach. Syst. 1839. ἰσχυρός, validus; ψαλῖς, forceps. **Opiliones.**
- Isometros** Ehrenb. Verh. Naturf. Fr. Berl. 1829. ἴσος, æqualis; μέτρον, mensura. = **Buthus**. — **Scorpion.**
- Itrium** v. Heyd. Isis, 1826. Ἴτριον, placenta. **Acarina.**
- Ixodei** Dugès Ann. Sc. n. 1834. Ixodes. **Acarina.**
- Ixodes** Latr. Préc. d. caract. 1796. ἰξώδης, glutinosus. **Ixodides.**
- Ixodides** Leach Linn. Transact. XI, 1814. Ixodes. **Acarina.**
- Lachesis** Savig. Descr. de l'Egypt. pl. . . . Λάχσις (Nom. mythol.). **Araneae.**
- Laelaps** Koch in Panz. Deutschl. Ins. 1835. λαίλαψ, tempestas. **Acarina.**
- Latrodectus** Walck. Tabl. d. Aran. 1805. λάτρον, merces; δεκτός, acceptus. **Araneae.**
- Leibonium** Koch Uebers. Arach. Syst. 1839. λαῖος, lævis; βουνός, collis. **Opiliones.**

- Leiurus** Ehrenb. Verhandl. Naturf. Fr. Berl. 1829. λειός, lævus; οὐρά, cauda. = **Androctonus**. - **Scorp.**
- Leptides** Sundev. Consp. Arach. 1833. *Leptus*. **Acarina**.
- Leptocnema** Koch Uebers. Arach. Syst. 1839. λεπτός, tenuis; πνήμη, tibia. **Opiliones**.
- Leptus** Latr. Gen. Crust. et Ins. 1, 1806. λεπτός, tenuis. **Acarina**.
- Limnesia** Koch in Panz. Deutschl. Ins. 1835. λίμνη, palus. **Acarina**.
- Limnochares** Latr. Préc. d. caract. 1796. λίμνη, palus; χαίρω, gaudeo. **Acarina**.
- Linopodes** Koch in Panz. Deutschl. Ins. 1835. λίνον, linum; ποῦς, pes. **Acarina**.
- Linyphia** Latr. Nouv. Dict. d'hist. nat. 1804. λίνου, linum; ὑφαίνω, texo. **Araneae**.
- Liochelus** Sundev. Consp. Arach. 1833. λειός, lævis; χηλή, manus. **Scorpionides**.
- Liodes** v. Heyd. Isis, 1826. λειός, lævis; εἶδος, aspectus. **Acarina**.
- Lipotomus** (Nitzsch) v. Heyd. Isis, 1826. λίπος, adeps; τόμος, articulus. **Acarina**.
- Lorax** v. Heyd. Isis, 1826. **Acarina**.
- Lucia** Koch Uebers. Arach. Syst. 1837. *Lucia* (Nom. propr.). **Araneae**.
- Lycaena** Sundev. Vet. Acad. Handl. 1832. λύκαινα, lupa. = **Lycodia**. - **Araneae**.
- Lycodia** Sundev. Vet. Acad. Handl. 1832. λυκώδης, lupiformis. **Araneae**.
- Lycosa** Latr. Nouv. Dict. d'hist. nat. . . . λύκος, lupus. **Araneae**.
- Lycosides** Sundev. Consp. Arach. 1833. *Lycosa*. **Araneae**.
- Lygdinus** v. Heyd. Isis, 1826. λέγδινος, lygdinus. **Acarina**.
- Macaria** Koch in Panz. Deutschl. Ins. . . . μάκαριος, felix. **Araneae**.
- Macrocheles** Latr. R. Anim. iv, 1829. μακρός, longus; χηλή, forceps. **Acarina**?
- Macrogaster** Miesch. Verb. Naturf. Ges. Basel. v, 1843. μακρός; γαστήρ, venter. = **Demodex**. - **Acar.**
- Manduculus** Blackw. Phil. Mag. 1833. *Manducus*. **Araneae**.
- Marica** Koch in Panz. Deutschl. Ins. 1835. *Marica* (Nom. mythol.). **Acarina**.
- Megamerus** Dugès Ann. Sc. n. 1834. μέγας, magnus; μηρός, femur. **Acarina**.
- Megamyrmaekion** Reuss. Mus. Senk. 1, 1834. μέγας; μυρμήκιον, verruca. = **Dictyon**. - **Araneae**.
- Melanophora** Koch in Panz. Deutschl. Ins. 183 . μέλας, niger; φορός, ferens. **Araneae**.
- Melichares** Hering Act. Nat. Cur. 1838. μέλι, mel; χαίρω, gaudeo. **Acarina**.
- Meta** Koch in Panz. Deutschl. Ins. 1835. *Meta*. **Araneae**.
- Micrathena** Sundev. Consp. Arach. 1833. μικρά, parva; Ἀθηνᾶ, Minerva. **Araneae**.
- Micrommata** Latr. Nouv. Dict. d'hist. nat. xxiv, 1804. μικρός; ὄμμα, oculus. = **Sparassus**. - **Araneae**.
- Microphthira** Latr. Gen. Crust. et Ins. 1, 1806. μικρός, parvus; φθίρα, pediculus. **Acarina**.
- Micryphantes** Koch in Panz. Deutschl. Ins. . . . μικρός, parvus; ὑφαίντης, textor. **Araneae**.
- Miranda** Koch Uebers. Arach. Syst. 1837. *Mirandus*. **Araneae**.
- Missulena** Walck. Tabl. d. Aran. 1805. *Missus*; *Lena*. = **Eriodon**. - **Araneae**.
- Mithras** Koch in Panz. Deutschl. Ins. 1835. μίθρας, sol. **Araneae**.
- Mitobates** Sundev. Consp. Arach. 1833. μίτος, filum; βάλω, eo. **Opiliones**.

- Molgus** Dujard. Institut. 1842. *μολγός*, saccus. **Acarina.**
- Monomeromata** Leach Linn. Transact. xi, 1804. *μόνος*, solus; *μέρος*, pars; *σῶμα*, corpus. = **Acar.**
- Murcia** Koch in Panz. Deutschl. Ins. 1835. *Nom. mythol.* **Acarina.**
- Mygale** Latr. H. n. Ins. III, 1802. *μυγάλη*, araneus. **Araneae.**
- Mygalides** Sundev. Consp. Arach. 1833. *Mygale.* **Araneae.**
- Myobia** v. Heyd. Isis, 1826. *μυῖα*, musca; *βιόω*, vivo. **Acarina.**
- Myrmarachne** Mac L. Ann. of Nat. Hist. II, 1839. *μυρμηξ*, formica; *ἀράχνη*, aranea. **Araneae.**
- Myrmecides** Koch Arachn. 1841. *Myrmecium.* **Araneae.**
- Myrmecium** Latr. Ann. Sc. nat. 1824. *μυρμήκιον*, tarentula. **Araneae.**
- My scelus** v. Heyd. Isis, 1826. *μυῖα*, musca; *σκέλος*, pes. **Acarina.**
- Nemastoma** Koch Uebers. Arach. Syst. 1839. *νήμα*, filum; *στόμα*, os. **Opiliones.**
- Nephila** Leach Zool. Miscell. II, 1815. *νεφέλη*, nubes. **Araneae.**
- Nerlene** Blackw. Phil. Mag. 1833. *Nerlene* (*Nom. propr.*). **Araneae.**
- Nesaea** Koch in Panz. Deutschl. Ins. 1835. *νησαίη*, sardonynx. **Acarina.**
- Nops** Mac L. Ann. of Nat. Hist. etc. II, 1839. *νόψ*, visu debili. **Araneae.**
- Notaspis** Herm. Mem. Apter. 1804. *νώτος*, dorsum; *ἀσπίς*, scutum. **Acarina.**
- Nothrus** Koch in Panz. Deutschl. Ins. 1835. *νωθρός*, lens. **Acarina.**
- Nura** v. Heyd. Isis, 1826. *Nurus.* **Acarina.**
- Nyssus** Walck. Tabl. d. Aran. 1805. *νύσσω*, pango. **Araneae.**
- Obisides** Sundev. Consp. Arach. 1833. *Obisium.* **Solifugae.**
- Obisium** Illig. Käf. Preuss. 1798. *ὀβή*, tribus; *ἴσος*, æqualis. **Obisides.**
- Ocyale** Savig. Descr. de l'Egypt. pl. . . . *ὀκνός*, celer; *ἄλς*, mare. **Araneae.**
- Ocypeta** Leach Linn. Transact. XI, 1814. *ὀκνός*, celer; *πέτομαι*, volo. **Acarina.**
- Ocypete** Koch in Panz. Deutschl. Ins. 1836. *ὀκνός*, celer; *πέτομαι*, volo. **Araneae.**
- Odopeta** v. Heyd. Isis, 1826. *ὀδοός*, dens; *πέτομαι*, volo. **Acarina.**
- Offula** v. Heyd. Isis, 1826. *Offula.* **Acarina.**
- Oletera** Walck. Tabl. d. Aran. 1805. *ὀλετήρ*, destructor. = **Atypus.** — **Araneae.**
- Olios** Walck. Aptères S. à B. 1837. . . . **Araneae.**
- Ollicula** v. Heyd. Isis, 1826. *Olla.* **Acarina.**
- Olyris** v. Heyd. Isis, 1826. *ὄλυρα*, olyra. **Acarina.**
- Omosites** Walck. Ann. Soc. Ent. Fr. II, 1833. *ὀμόσιτος*, convictor. **Araneae.**
- Oonops** Templet. Zool. Journ. V, 1830. *ὠόν*, ovum; *ὄψ*, aspectus. **Araneae.**
- Operaria** Blackw. Ann. Nat. Hist. 1840. *Operaria.* = **Ergatis.** — **Araneae.**
- Opilio** Herbst. Ungefl. Ins. 1793. *Opilio.* **Opiliones.**
- Opiliones** Sundev. Consp. Arach. 1833. *Opilio.* **Arachnidae.**
- Opilionides** Koch Uebers. Arach. Syst. 1839. *Opilio.* **Opiliones.**

- Opisththalmus** Koch Uebers. Arach. Syst. 1837. ὀπισθεν; ὀφθαλμός, oculus. **Scorpionides.**
- Oppia** Koch in Panz. Deutschl. Ins. 1835. Ὀππιος (Nom. propr.). **Acarina.**
- Oribates** Latr. H. n. Ins. 1804. ὄρος, mons; βαίνω, eo. **Acarina.**
- Oribatei** Dugès Ann. sc. nat. 1834. **Oribates. Acarina.**
- Ornithodorus** Koch in Wieg. Arch. 1844. ὄρνις, avis; δορός, uter. **Ixodides.**
- Ostracidium** Perty Delect. An. art. 1830. ὄστρακον, testis; εἶδος, facies. **Opiliones.**
- Otiotrops** Mac L. Ann. of Nat. Hist. II, 1839. ὠτίον, auricula; ὄψ, facies. **Araneae.**
- Oxyopes** Latr. Nouv. Dict. d'hist. nat. 18 . . . ὄξυς, acutus; ὄψ, facies. = **Sphasus. — Araneae.**
- Pachygnatha** Sundev. Diss. acad. d. Aran. Suec. 1823. παχύς, crassus; γνάθος, maxilla. **Araneae.**
- Pachygnathus** Dugès Ann. sc. nat. 1834. παχύς, crassus; γνάθος, maxilla. **Acarina.**
- Pachyloscellis** Lucas Ann. Soc. Ent. III, 1834. παχυλός, crassus; σκέλος, pes. = **Sphodros. — Araneae.**
- Pachylus** Koch Uebers. Arach. Syst. 1839. παχυλός, obesus. **Opiliones.**
- Palpimanus** Dufour Ann. Sc. phys. Brux. 1820. Palpus; manus. = **Chersis. — Araneae.**
- Panda** v. Heyd. Isis, 1826. Panda (Nom. mythol.). **Acarina.**
- Panoplia** v. Heyd. Isis, 1826. πᾶς, totus; ὄπλον, arma. **Acarina.**
- Parastata** v. Heyd. Isis, 1826. **Parastata. Acarina.**
- Pedipalpi** Latr. Gen. Crust. et Ins. I, 1806. Pes; Palpus. **Arachnidae.**
- Pelops** Koch in Panz. Deutschl. Ins. 1835. πέλωψ (Nom. propr.). **Acarina.**
- Pelorus** Koch Arachn. 1843. πέλωρος, monstruosus. **Obisides.**
- Penthaleus** Koch in Panz. Deutschl. Ins. 1835. πενθαλέος, deplorandus. **Acarina.**
- Phalangides** Leach Linn. Transact. XI, 1812. **Phalangium. Arachnidae.**
- Phalangita** Latr. H. n. Ins. III, 1802. **Phalangium. Arachnidae.**
- Phalangium** Linn. Syst. Nat. 1758. φαλάγγιον, tarentula. **Phalangita.**
- Phalangodes** Gerv. in Guér. Mag. d. Zool. 1842. **Phalangium; εἶδος, facies. Opiliones.**
- Philodromus** Walck. Faun. fr. Arach. 1805. φίλος, amicus;δρομεύς, cursor. **Araneae.**
- Philoica** Koch Uebers. Arach. Syst. 1837. φίλος, amicus; οἶκος, domus. **Araneae.**
- Pholcus** Walck. Tabl. d. Aran. 1805. φολκός, strabo. **Araneae.**
- Phonentria** Perty Delect. An. art. 1830. φονεύς, homicida. = **Ctenus. — Araneae.**
- Phrurolithus** Koch Arachn. VI, 1840. φρουρός, custos; λίθος, lapis. **Araneae.**
- Phrynidea** Kirby et Spenc. Introd. Entom. IV, 1826. **Phrynus. Arachnidae.**
- Phrynides** Sundev. Consp. Arach. 1833. **Phrynus. Arachnidae.**
- Phrynus** (Oliv.) Latr. H. n. Ins. III, 1802. φρόνος, bufo. **Phrynides.**
- Pilumnus** Koch Uebers. Arach. Syst. 1837. Pilumnus (Nom. mythol.). **Scorpionides.**
- Piona** Koch Uebers. Arach. Syst. 1842. πίων, adiposus. **Acarina.**
- Pirata** Sundev. Consp. Arach. 1833. **Pirata. Araneae.**
- Platybunus** Koch Uebers. Arach. Syst. 1839. πλατύς, latus; βουνός, collis. **Opiliones.**

- Platylophus** Koch Uebers. Arach. Syst. 1839. πλατύς, latus; λόφος, crista. **Opiliones.**
- Platyscelum** Audouin Expl. Pl. Descr. de l'Egypt. . . . πλατύς; σκέλος, pes. = **Chersis.** — **Araneae.**
- Plectane** Walck. Aptér. S. à B. 1837. πλεκτάνη, textura. **Araneae.**
- Pocillaema** Koch Uebers. Arach. Syst. 1839. ποικιλός, variegatus; εἶμα, vestis. **Opiliones.**
- Poltys** Koch Arachn. 1843. πόλτος, puls. **Araneae.**
- Polymerosomata** Leach Linn. Trans. xi, 1812. πολὺς, multus; μέρος, pars; σῶμα, corpus. **Arachnid.**
- Pontarachne** Philippi in Wieg. Arch. 1840. πόντος, pontus; ἀράχνη, aranea. **Acarina.**
- Prionurus** Ehrenb. Verh. Nat. Fr. Berl. 1829. πρίων, serra; οὐρά. = **Androctonus.** — **Scorpion.**
- Pristocnemus** Koch Uebers. Arach. Syst. II, 1839. πριστός, serratus; κνήμη, femur. **Opiliones.**
- Pseudoscorpiones** Latr. in Cuv. R. Anim. VII, 1817. ψεύδος, falsus; σκορπίος, Scorpio. **Arachnid.**
- Psoroptes** Gervais Ann. d. sc. nat. 1841. ψωρός, scabiosus; ὀπτός, tostus. **Acarina.**
- Pteroptus** Dufour Ann. d. sc. nat. 1832. πτερόν, ala; ὀπτός, tostus. **Acarina.**
- Pulmonariae** Latr. R. Anim. 1^o éd. 1817. Pulmo. **Arachnidae.**
- Pyrophorus** Koch Uebers. Arach. Syst. 1837. πῦρ, ignis; φορός, ferens. **Araneae.**
- Pythonissa** Koch Uebers. Arach. Syst. 1807. Pythonissa (Nom. mythol.). **Araneae.**
- Raphignathus** Dugès Ann. Sc. n. 2^o S. I, 1834. ραφή, sutura; γνάθος, maxilla. **Acarina.**
- Rescula** v. Heyd. Isis, 1826. Rescula. **Acarina.**
- Rhax** Herm. Mém. Apt. 1804. ῥάξ, granum. **Galeodides.**
- Rhipicephalus** Koch in Wieg. Arch. 1844. ῥίπης, flabellum; κεφαλή, caput. **Ixodides.**
- Rhipistoma** Koch in Wieg. Arch. 1844. ῥίπης, flabellum; στόμα, os. **Ixodides.**
- Rhipistomides** Koch in Wieg. Arch. 1844. Rhipistoma. **Ixodides.**
- Rhyncholophides** Koch Uebers. Arach. Syst. . . . Rhyncholophus. **Acarina.**
- Rhyncholophus** Dugès Ann. sc. nat. 1834. ῥύγχος, rostrum; λόφος, crista. **Acarina.**
- Rhynchoprion** Herm. Mém. Apt. 1804. ῥύγχος, rostrum; πρίων, serra. = **Ixodes.** — **Ixodides.**
- Riciniae** Latr. Hist. nat. d. Ins. III, 1802. Ricinus. **Acarina.**
- Rox** v. Heyd. Isis, 1826. ῥώξ, fissura. **Acarina.**
- Saburra** v. Heyd. Isis, 1826. Saburra. **Acarina.**
- Saltatorii** Saltator.
- Salticus** Latr. Nouv. Dict. d'hist. nat. I, 1804. Salto. **Araneae.**
- Sarcoptes** Latr. Hist. nat. d'Ins. III, 1802. σάρξ, caro; κόπτω, seco. **Acarina.**
- Sarcoptides** Sundev. Consp. Arach. 1833. Sarcoptes. **Acarina.**
- Sarotes** Sundev. Consp. Arach. 1833. σαροτής, scoparius. **Araneae.**
- Savignia** Blackw. Philosoph. Magaz. 1833. Dic. SAVIGNY. **Araneae.**
- Scirus** Herm. Mém. Apt. 1804. σκίρος, scirrhus. **Acarina.**
- Scorptides** Koch Uebers. Arach. Syst. 1837. Scorpio. **Arachnidae.**
- Scorpio** Linn. Syst. Nat. 1748. Scorpio. **Scorpionides.**

- Scorpionidea** Leach Zool. Miscell. 1817. *Scorpio*. = **Scorpionides**.
Scorpionides Latr. Hist. nat. Ins. III, 1802. *Scorpio*. **Arachnidae**.
Scorpius Ehrenb. Verhandl. Naturf. Fr. Berl. 1829. *σκορπίος*, scorpius. **Scorpionides**.
Scyphius Koch in Panz. Deutschl. Ins. 1838. *σκύφιος*, crateriformis. **Acarina**.
Scytodes Walck. Tabl. d. Aran. 1806. *σκυτώδης*, coriiformis. **Araneae**.
Segestria Latr. Nouv. Dict. d'hist. nat. 1804. *Segestria*. **Araneae**.
Selus Koch in Panz. Deutschl. Ins. 1835. *σεῖος*, divinus. **Acarina**.
Selenops Dufour Ann. sc. phys. Brux. 1820. *σελήνη*, luna; *ὄψ*, aspectus. **Araneae**.
Simonea Gervais Aptères S. à B. 1843. *Siminia*. = **Demodex**. — **Acarina**.
Singa Koch Arachn. 1836. *Singa* (Nom. mythol.). **Araneae**.
Siro Latr. Hist. nat. d. Ins. VII, 1804. *σιρός*, fossa. **Sironides**.
Sironides Leach Linn. Transact. 1812. *Siro*. **Acarina** ?
Sisyphus Koch Uebers. Arach. Syst. 1837. *Sisyphus* (Nom. mythol.). **Scorpionides**.
Smaridia Latr. R. Anim. III, 1817. *Smaris*; *ιδέα*, aspectus. **Acarina**.
Smaris Latr. Préc. d. caract. 1796. *σμαρίς* (Piscis spec.). **Acarina**.
Solenostoma Latr. H. n. Ins. III, 1802. *σωλήν*, canalis; *στόμα*, os. **Acarina**.
Solifugae Sundev. Consp. Arach. 1833. *Sol*; *fugio*. **Arachnidae**.
Solpuga (Licht.) Herbst. Ungefl. Ins. 1797. *Solpuga*. **Galeodides**.
Solpugides Leach Linn. Transact. XI, 1812. *Solpuga*. = **Galeodides**.
Sparassus Walck. Tabl. d. Aran. 1805. *σπαράσσω*, lacero. **Araneae**.
Spermophila Hentz Sillim. Amer. Journ. XLI, 1842. *σπέρμα*, semen; *φιλη*, amica. **Araneae**.
Sphasus Walck. Tabl. d. Aran. 1805. **Araneae**.
Sphodros Walck. Ann. Soc. Ent. II, 1833. *σφοδρός*, vehemens. **Araneae**.
Spinturnix v. Heyd. Isis, 1826. *Spinturnix*. **Acarina**.
Spio Koch in Panz. Deutschl. Ins. 1835. = **Hydrochoreutes**. — **Acarina**.
Steatoda Sundev. Consp. Arach. 1833. *στεατώδης*, sebum referens. **Araneae**.
Stigmaeus Koch in Panz. Deutschl. Ins. 1835. *στίγμα*, stigma. **Acarina**.
Storena Walck. Tabl. d. Aran. 1805. *στορεννώ*, sterno. **Araneae**.
Stygnus Perty Delect. An. art. 1830. *στυγνός*, malignus. **Opiliones**.
Syrma v. Heyd. Isis, 1826. *σύρμα*, sulcus. **Acarina**.
Tachybates Guér. Iconogr. Regn. An. 1843. *ταχύς*, celer; *βαίνω*, eo. **Acarina**.
Tarantula Fabr. Ent. Syst. 1793. *Tarantula* (Nom. propr.). **Phrynides**.
Tarantulides Leach Linn. Transact. XI, 1812. *Tarantula*; *εἶδος*, aspectus. = **Phrynides**.
Tarentula Sundev. Vet. Acad. Handl. 1832. *Tarentula*. **Araneae**.
Tegenaria Walck. Tabl. d. Aran. 1805. *Τέγαια* (Nom. propr.). **Araneae**.
Telegonus Koch Arachn. 1836. *Τηλεγόνος* (Nom. propr.). **Scorpionides**.

- Teratodes** Koch Arachn. 1838. *τερατώδης*, monstruosus. = **Filistata**. — **Araneae**.
- Tergilla** v. Heyd. Isis, 1826. *Tergillia*. **Acarina**.
- Terrenides** Walck. Aptères S. à B. I, 1837. *Terrenus*. **Araneae**.
- Tessarops** Rafin. Journ. de Phys. . . . *τέσσαρες*, quatuor; *ὤψ*, vultus. **Filistata**.
- Tetragnatha** Latr. Nouv. Dict. d'his. nat. . . . *τέσσαρες*, quatuor; *γνάθος*, maxilla. **Araneae**.
- Tetranychus** Dufour Ann. sc. nat. 1832. *τέσσαρες*, quatuor; *ὄνυξ*, unguis. **Acarina**.
- Textrix** Blackw. Phil. Mag. 1833. *Textrix*. **Araneae**.
- Textrix** Sundev. Consp. Arach. 1833. *Textrix*. **Araneae**.
- Thanatus** Koch Uebers. Arach. Syst. 1837. *θάνατος*, mors. **Araneae**.
- Thaumasia** Perty Delect. An. art. 1830. *Θαυμάσιος*, mirabilis. **Araneae**.
- Thelyphonus** Latr. Gen. Crust. et Ins. I, 1806. *θηλύς*, mulier; *φόνος*, occisor. **Phrynides**.
- Theraphosa** Walck. Tabl. d. Aran. 1805. *θήρ*, fera; *ἀφοσιώω*, consacro. **Araneae**.
- Theridides** Sundev. Consp. Arach. 1833. *Theridion*. **Araneae**.
- Theridion** Walck. Tabl. d. Aran. 1805. *θηριδίων*, animalculum. **Araneae**.
- Thomisides** Sundev. Consp. Arach. 1833. *Thomisus*. **Araneae**.
- Thomisus** Walck. Tabl. d. Aran. 1805. *θωμισσω*, ligo. **Araneae**.
- Thyas** Koch in Panz. Deutschl. Ins. 1835. *θύος*, sacrificium. **Acarina**.
- Tiphys** Koch in Panz. Deutschl. Ins. 1835. *τίφυον*, (plantæ species). = **Acercus**. — **Acarina**.
- Tityus** Koch Arachn. 1836. *Nom. propr.* **Scorpionides**.
- Tomogastra** Dugès Ann. Sc. n. Zool. I, 1834. *τόμος*, articulus; *γαστήρ*, venter. **Arachnidae**.
- Tracheariae** Latr. R. Anim. 1817. *τραχεΐα*, trachea. **Arachnidae**.
- Tresus** Walck. Ann. Soc. Ent. Fr. II, 1833. *τρῆσις*, perforatio. ?
- Tribon** v. Heyd. Isis, 1826. *τρίβος*, semita. **Acarina**.
- Trichodactylus** Dufour Ann. Sc. nat. XI, 1839. *τριξ*, coma; *δάκτυλος*, digitus. **Acarina**.
- Trochiscus** v. Heyd. Isis, 1826. *τροχίσκος*, rotula. **Acarina**.
- Trogulides** Sundev. Consp. Arach. 1833. *Trogulus*. **Opiliones**.
- Trogulus** Latr. H. n. Ins. III, 1802. *Trogon*. **Opiliones**.
- Trombidides** Leach Linn. Transact. XI, 1814. *Trombidion*. **Acarina**.
- Trombidiei** Dugès Ann. sc. n. 2^e S. I, 1834. *Trombidion*. **Acarina**.
- Trombidion** Fabr. Gen. Insect. 1776. *τρομβιδής*, timidus. **Acarina**.
- Trylla** v. Heyd. Isis, 1826. *τρυλλίζω*, marmuro. **Acarina**.
- Tydeus** Koch Uebers. Arach. Syst. 1842. **Acarina**.
- Tylos** v. Heyd. Isis, 1826. *τύλος*, callus. **Acarina**.
- Tyroglyphus** Latr. Préc. d. caract. 1796. *τυρός*, caseus; *γλυφεύς*, sculptor. **Acarina**.
- Uloborus** Latr. Gen. Crust. et Ins. I, 1806. *ούλος*, perniciosus; *βορός*, devorans. **Araneae**.
- Unionicola** Haldeman Zool. Contribut. 1842. *Unio*; *coleo*. **Acarina**.

- Unogata** Fabr. Gen. Insect. 1776. **Arachnidae.**
- Uptiotes** Walck. Ann. Soc. Ent. Fr. II, 1833. *ὑπτιότης*, extensio. **Araneae.**
- Uroctea** Dufour Ann. sc. phys. Brux. v, 1820. *οὐρά*, cauda; *πταίς*, pecten. **Araneae.**
- Uropoda** Latr. Gen. Crust. et Ins. I, 1806. *οὐρά*, cauda; *ποῦς*, pes. **Acarina.**
- Vaejovis** Koch Arachn. 1836. *Væ* (interject.); *Jupiter*. **Scorpionides.**
- Voltula** v. Heyd. Isis, 1826. *Voltus*. **Acarina.**
- Walkenaera** Blackw. Phil. Mag. 1833. *Dic.* WALCKENÆR. **Araneae.**
- Xenillus** Rob. Desv. Ann. Soc. Ent. Fr. VIII, 1839. *ξένος*, hospes. = **Oribata.**
- Xysticus** Koch in Panz. Deutsch. Ins. 1835. *ξυστικός*, xysticus. **Araneae.**
- Zacheus** Koch Uebers. Arach. Syst. 1839. *Nom. propr.* **Opiliones.**
- Zercon** Koch in Panz. Deutschl. Ins. 1835. *ζέρκος*, cauda? **Acarina.**
- Zetes** Koch in Panz. Deutschl. Ins. 1835. *ζητέω*, quæro. **Acarina.**
- Zilla** Koch in Panz. Deutschl. Ins. 1835. **Araneae.**
- Zodariones** Walck. Aptères. S. à B. I, 1837. *ζωδάριον*, animalculum. **Araneae.**
- Zosis** Walck. Ann. Soc. Ent. Fr. II, 1833. *ζῶσις*, actio cingendi. **Araneae.**
- Zura** v. Heyd. Isis, 1826. *Zura*. **Acarina.**
- Zygia** Koch in Panz. Deutschl. Ins. 1835. *ζυγός*, jugum. **Araneae.**

AGASSIZ

NOMENCLATOR ZOOLOGICUS.



FASCICULUS XI.

CONTINENS

COLEOPTERA.

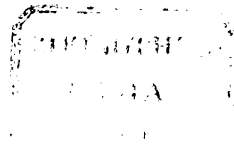

NOMINA SYSTEMATICA
GENERUM COLEOPTERORUM,

TAM VIVENTIUM QUAM FOSSILIIUM,

SECUNDUM ORDINEM ALPHABETICUM DISPOSITA, ADJECTIS AUCTORIBUS, LIBRIS IN QUIBUS REPERIUNTUR,
ANNO EDITIONIS, ETYMOLOGIA ET FAMILIIS AD QUAS PERTINENT.

AUCTORE

L. AGASSIZ,

HIST. NAT. IN ACAD. NEOCOM. PROFESSORE.

RECOGNOVIT PERMULTISQUE NOMINIBUS LOCUPLETAVIT

GUIL. F. ERICHSON.

THE UNIVERSITY OF CHICAGO
LIBRARY

CHICAGO, ILL.

1950

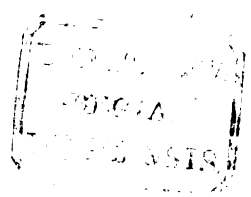

CHICAGO, ILL.

1950

LIBRI CITATI.

- Acharius* Vetensk. Acad. Handl. — *Acharius* in Konglik's Vetenskap Academiens nya Handlingar.
- Ahrens* Beitr. z. Kenntn. deutsch. Käf. — *Ahrens*, Beiträge zur Kenntniss deutscher Käfer.
- Andersch* in *Dej. Cat. Col.* — *Andersch* in Catalogue de la collection de Coléoptères de M. le Baron *Dejean*.
- Aubé* in *Guér. Mag. Zool.* — *Aubé* in *Guérin*, Magasin de Zoologie.
- » Ann. Soc. Ent. Fr. — *Aubé* in Annales de la Société Entomologique de France.
 - » Iconogr. d. Col. d'Europ. — *Aubé* in Histoire Naturelle et Iconographie des Coléoptères d'Europe par *Dejean* et *Boisduval*.
- Babingt.* Trans. Ent. Soc. L. — *Babington* in Transactions of the Entomological Society of London.
- Bainbridge* Proc. Ent. Soc. — *Bainbridge* in Proceedings of the Entomological Society of London.
- Bassi* Ann. Soc. Ent. Fr. — *Bassi* in Annales de la Société Entomologique de France.
- » in *Guér. Mag. Zool.* — *Bassi* in *Guérin*, Magasin de Zoologie.
- Besser* in litt.
- Billberg* in Mém. Acad. Pétersb. — *Billberg* in Mémoires de l'Académie de St.-Pétersbourg.
- Blanch.* Ann. Soc. Ent. Fr. — *Blanchard* in Annales de la Société Entomologique de France.
- » Hist. d. Ins. — *Blanchard*, Histoire naturelle des Insectes.
 - » in *d'Orb. Voy. Am. m.* — *Blanchard* in *d'Orbigny*, Voyage dans l'Amérique méridionale.
- (*Bohem.*) — (*Boheman*).
- Boisd.* Faun. d. l'Océan. — *Boisduval*, Faune entomologique de l'Océanie.
- » in *Dej. Cat.* — *Boisduval* in *Dejean*, Catalogue de sa collection de Coléoptères.
 - » in *Guér. Mag. Zool.* — *Boisduval* in *Guérin*, Magasin de Zoologie.
- Bonelli* Mém. Acad. Tur. — *Bonelli* in Mémoires de l'Académie royale des Sciences de Turin.
- Boudier* Ann. Soc. Ent. Fr. — *Boudier* in Annales de la Société Entomologique de France.
- Brême* in *Guér. Mag. Zool.* — *Brême* in *Guérin*, Magasin de Zoologie.
- Brongn.* Bull. Soc. Philom. Par. — *Brongniart* in Bulletin des Sciences par la Société Philomatique de Paris.
- Brullé* Hist. nat. Ins. — *Brullé*, Histoire naturelle des Insectes. Coléoptères.
- » Voy. Scient. Mor. — *Brullé* in Expédition scientifique en Morée. Insectes.
- Buquet* in *Guér. Mag. Zool.* — *Buquet* in *Guérin*, Magasin de Zoologie.
- Burm.* Gen. Ins. — *Burmeister*, Genera Insectorum.
- » Handb. d. Ent. — *Burmeister*, Handbuch der Entomologie.
 - » et *Schaum* in *Germ. Zeitschr.* — *Burmeister* und *Schaum* in *Germar*, Zeitschrift für die Entomologie.
- Casteln.* Hist. nat. Ins. — *de Castelnau*, Histoire naturelle et Iconographie des Insectes Coléoptères.
- Charp.* Hor. entom. — *Toussaint de Charpentier*, Horæ entomologicae.
- Chaudoir* Bull. Soc. imp. Mosc. — *Chaudoir* in Bulletin de la Société impériale des naturalistes de Moscou.
- Chempinski* Regn. Anim. gen. — *Chempinski*,

- Chev.* in *Dej. Catal.* — *Chevrolat* in *Dejean*, Catalogue de sa collection de Coléoptères.
- » in *Guér. Rev. Zool.* — *Chevrolat* in *Guérin*, Revue Zoologique par la Société Cuvérienne.
 - » *Col. Mex.* — *Chevrolat*, Coléoptères du Mexique.
 - » in *Silberm. Rev. entom.* — *Chevrolat* in *Silbermann*, Revue entomologique.
 - » in *Guér. Mag. Zool.* — *Chevrolat* in *Guérin*, Magasin de Zoologie.
 - » *Ann. Soc. Ent. Fr.* — *Chevrolat* in *Annales de la Société Entomologique de France.*
- Clairo.* Ent. Helv. — *Clairoville*, Helvetische Entomologie nach einer neuen Methode, mit Beschreibungen und Abbildungen.
- Creutzer* Ent. Versuch. — *Creutzer*, Entomologische Versuche.
- Curt.* Brit. Ent. — *Curtis*, British Entomology, or Illustrations and Descriptions etc.
- » *Proc. Zool. Soc. Lond.* — *Curtis* in Proceedings of the Zoological Society of London.
 - » *Trans. Linn. Soc. Lond.* — *Curtis* in Transactions of the Linnean Society of London.
 - » *Ent. Mag.* — *Curtis* in Entomological Magazine.
- Dahl* Catal. — *Dahl*, Coleoptera und Lepidoptera, ein systematisches Verzeichniss etc.
- Dalm.* Ephem. Ent. — *Dalman*, Ephemerides entomologicae.
- » in *Schönh. Disp. méth.* — *Dalman* in *Schönherr*, Curculionidum Dispositio methodica.
 - » *Vetensk. Acad. Handl.* — *Dalman* in Konglik's Vetenskap Academiens nya Handlingar.
 - » *Analect. ent.* — *Dalman*, Analecta entomologica.
- Degeer* Hist. d. Ins. — *Degeer*, Histoire des Insectes.
- Dej.* Spec. gen. d. Col. — *Le Comte Dejean*, Species général des Coléoptères de sa Collection.
- » *Catal. Col. 1^o, 2^o et 3^o éd.* — *Le Comte Dejean*, Catalogue de sa Collection de Coléoptères.
 - » *Encycl. méth.* — *Le Comte Dejean* in Encyclopédie méthodique.
 - » *Iconogr.* — *Le Comte Dejean et Boisduval*, Iconographie et Histoire naturelle des Coléoptères d'Europe.
 - » *Mscpt.* — *Le Comte Dejean*, Manuscript.
- Dillw.* in *Steph. Illustr. Br. Ent.* — *Dillwyn* in *Stephens*, Illustrations of British Entomology.
- Drapiez* Ann. d. Phys. — *Drapiez* in *Annales de Physique.*
- Duf. (L.)* Ann. Sc. nat. — *Léon Dufour* in *Annales des Sciences naturelles.*
- Dufts.* Faun. Austr. — *Duftschnid*, Fauna Austriae, oder Beschreibung der österreichischen Insecten etc.
- Dum.* Consid. gen. — *Duméril*, Considérations générales sur la Classe des Insectes.
- » *Zool. analyt.* — *Duméril*, Zoologie analytique.
- Duponc.* Mém. Soc. L. Par. — *Duponchel* in *Mémoires de la Société Linnéenne de Paris.*
- Dupont* in *Guér. Mag. Zool.* — *Dupont* in *Guérin*, Magasin de Zoologie.
- » in *Dej. Catal.* — *Dupont* in *Comte Dejean*, Catalogue de sa collection de Coléoptères.
- Erichs.* Entomogr. I. — *Erichson*, Entomographien. Erstes Heft.
- » in *Wieg. Archiv.* — *Erichson* in *Wiegmann*, Archiv für Naturgeschichte.
 - » *Käf. d. M. Brand.* — *Erichson*, Die Käfer der Mark Brandenburg.
 - » in *Nov. Act. Nat. Cur.* — *Erichson* in *Nova Acta physico-medica Naturae Curiosorum.*
 - » in *Germ. Zeitschr.* — *Erichson* in *Germar*, Zeitschrift für die Entomologie.
 - » *Ins. Deutschl.* — *Erichson*, Naturgeschichte der Insecten Deutschlands.
 - » *Gen. et spec. Staph.* — *Erichson*, Genera et species Staphylinorum Insectorum Coleopterorum familiae.
 - » *Gen. Dytic.* — *Erichson*, Genera Dyticeorum.
 - » in *Klug, Jahrb. d. Insect.* — *Erichson* in *Klug*, Jahrbücher der Insectenkunde.
- Eschsch.* in *Thon, Entom. Arch.* — *Eschscholtz* in *Thon*, Entomologisches Archiv.
- » *Zool. Atl.* — *Eschscholtz*, Zoologischer Atlas.

LIBRI CITATI.

V

- Eschsch.* Mém. Acad. Pétersb. — *Eschscholtz* in Mémoires de l'Académie impériale des Sciences de St.-Pétersbourg.
- Bull. Mosc. — *Eschscholtz* in Bulletin de la Société impériale des Naturalistes de Moscou.
 - in *Germ. Mag. Ent.* — *Eschscholtz* in *Germar*, Magazin für Entomologie.
 - Entomogr. — *Eschscholtz*, Entomographien.
 - in *Silberm. Rev. ent.* — *Eschscholtz* in *Silbermann*, Revue entomologique.
- Fabr.* Syst. Eleuth. — *Fabricius*, Systema Eleutheratorum, etc.
- Syst. entom. — *Fabricius*, Systema Entomologiæ, etc.
 - Mant. ins. — *Fabricius*, Mantissa Insectorum, etc.
 - Ent. Syst. Suppl. — *Fabricius*, Supplementum Entomologiæ systematicæ.
 - Gen. Ins. — *Fabricius*, Genera Insectorum, etc.
 - Scrivt. of Nat. Selsk. — *Fabricius* in Skrivter of Naturhistorie-Selskabet.
- Fairmaire* Ann. Soc. Ent. Fr. — *Fairmaire* in Annales de la Société Entomologique de France.
- Falderns.* N. Mém. Mosc. — *Faldermann* in Nouveaux Mémoires de la Société impériale des naturalistes de Moscou.
- Mém. Acad. Pétersb. p. div. sav. — *Faldermann* in Mémoires présentés à l'Académie des Sciences de St.-Pétersbourg, par divers savans.
- Fisch v. W.* Gen. Ins. — *Fischer von Waldheim*, Genera Insectorum systematica exposita et analysi iconographica instructa.
- Entomogr. imp. Russ. — *Fischer von Waldheim*, Entomographia Imperii Russici.
 - Bull. Mosc. — *Fischer von Waldheim* in Bulletin de la Société impériale des naturalistes de Moscou.
 - Mém. Soc. imp. Mosc. — *Fischer von Waldheim* in Mémoires de la Société impériale des naturalistes de Moscou.
- Frælich* Naturforsch. — *Frælich* in Naturforscher etc.
- Gæde* in *Guér. Mag. Zool.* — *Gæde* in *Guérin*, Magasin de Zoologie.
- Gay et Solier* Ann. Soc. Ent. Fr. — *Gay et Solier* in Annales de la Société Entomologique de France.
- Gené* Mém. Acad. Tur. — *Gené* in Mémoires de l'Académie royale des Sciences de Turin.
- Ins. Sard. — *Gené*, De quibusdam insectis Sardinie novis aut minus cognitis.
- Géoffr.* Hist. abr. d. Ins. — *Géoffroy*, Histoire abrégée des Insectes.
- Germ.* Magaz. — *Germar*, Magazin für die Entomologie.
- Spec. Ins. nov. — *Germar*, Insectorum species novæ aut minus cognitæ, descriptionibus illustratæ.
 - in *Ersch u. Gruber* Encycl. — *Germar* in *Ersch und Gruber*, Allgemeine Encyclopædie.
 - Zeitsch. Entom. — *Germar*, Zeitschrift für die Entomologie.
 - in *Guér. Mag. Zool.* — *Germar* in *Guérin*, Magasin de Zoologie.
- Gistl* Isis — *Gistl* in *Oken's Isis*.
- Faun. — *Gistl* Faunus. Zeitschrift für Zoologie und vergleichende Anatomie.
- Godet* in *Dej. Cat.* — *Godet* in *Dejean*, Catalogue de sa collection de Coléoptères.
- Gory* Ann. Soc. Ent. Fr. — *Gory* in Annales de la Société Entomologique de France.
- Gory et Perch.* Mon. d. Cétoin. — *Gory et Percheron*, Monographie des Cétoiniens et genres voisins, etc.
- Gravenh.* Micropt. Brunsv. — *Gravenhorst*, Coleoptera microptera Brunsvicensia.
- Monogr. Micropt. — *Gravenhorst*, Monographia Coleopterorum micropterorum.
- Gray* An. Kingd. — *Gray* in *Griffith*, Animal Kingdom.
- Zool. Miscell. — *Gray*, Zoological Miscellany.
- Grif.* Ann. nat. Hist. — *Griffith* in Annals of Natural History or Magazine etc.
- Guér.* Voy. Coq. — *Guérin* in Voyage de la Coquille.
- Rev. Zool. — *Guérin* in Revue zoologique par la Société Cuvérienne.
 - Iconogr. Règn. An. — *Guérin*, Iconographie du Règne animal de M. le Baron Cuvier, etc.

Guér. Magaz. Zool. — *Guérin*, Magasin de Zoologie.

- in *Deless. Voy. Ind.* — *Guérin* in *Delessert*, Voyage aux Indes orientales.
- *Ann. Soc. Ent. Fr.* — *Guérin* in Annales de la Société Entomologique de France.
- *Dict. pittor. d'h. nat.* — *Guérin* in Dictionnaire pittoresque d'histoire naturelle.
- et *Perch. Gen. Ins.* — *Guérin* et *Percheron*, Genera des Insectes, ou Exposé détaillé de tous les Caractères propres à chacun des genres de cette classe.

Gyll. Ins. Suec. — *Gyllenhal*, Insecta Suecica.

Hagenb. Morm. nov. Col. gen. — *Hagenbach*, Mormolyce, novum Coleopterorum genus.

Hald. Ent. Mag. Lond. — *Holiday* in Entomological Magazine. London.

Harris Journ. Essex Countr. — *Harris* in Journal of the Natural History Society of Essex Country.

- in *Hitchk. Rep. Geol. Massach.* — *Harris* in *Hitchcock*, Report on the Geology, Mineralogy, Botany and Zoology of Massachusetts.
- *Ins. of Massach.* — *Harris* in Insects of Massachusetts.

Heer Col. Helv. — *Heer*, Fauna Coleopterorum helvetica.

- *Mém. Soc. Helv.* — *Heer* in Nouveaux Mémoires de la Société Helvétique des Sciences naturelles.

Hellwig in Schneid. Magaz. — *Hellwig* in *Schneider*, Magazin.

Hellenius Act. Holm. — *Hellenius* in Svenka Vetenskaps Akademiens Handlingar.

Hentz in Amer. Philos. Transact. — *Hentz* in American Philosophical Transactions held at Philadelph. New-Jer.

Herbst Natursyst. all. Ins. — *Herbst*, Natursystem aller bekannten in- und ausländischen Insecten, etc.

- in *Fuessly Arch.* — *Herbst* in *Fuessly*, Archiv der Insectengeschichte.

Hoffmsgg. in Wiedem. Zool. Mag. — *Hoffmansegg* in *Wiedemann*, Zoologisches Magazin.

- in *Klug Entomol. Monogr.* — *Hoffmansegg* in *Klug*, Entomologische Monographien.

Holme Trans. Ent. Soc. L. — *Holme* in Transactions of the Entomological Society of London.

Hope Coleopt. Man. — *Hope*, The Coleopterist's Manual containing the Lamellicorn Beetles of Linnaeus and Fabricius.

- *Trans. Zool. Soc. L.* — *Hope* in Transactions of the Zoological Society of London.
- *Trans. Ent. Soc. L.* — *Hope* in Transactions of the Entomological Society of London.
- in *Gray Miscell.* — *Hope* in *Gray*, Zoological Miscellany.
- *Trans. Linn. Soc.* — *Hope* in Transactions of the Linnean Society of London.
- *Proc. Zool. Soc. L.* — *Hope* in Proceedings of the Zoological Society of London.
- *Ann. nat. Hist.* — *Hope* in Annals of Natural History; or Magazine etc.
- *Proc. Ent. Soc. L.* — *Hope* in Proceedings of the Entomological Society of London.
- *Entom. Mag.* — *Hope* in Entomological Magazine.
- in *Guér. Mag. Zool.* — *Hope* in *Guérin*, Magasin de Zoologie.
- *Royle Himalaj.* — *Hope* in *Forbes Boyle*, Illustrations of the Botany and other branches of natural history of the Himalayan Mountain.
- *Proc. Linn. Soc.* — *Hope* in Proceedings of the Linnean Society of London.

(*Höpfner*) in *Dejean*, Spécies général des Coléoptères.

Huber Mém. Soc. Phys. Gen. — *Huber* in Mémoires de la Société de Physique et d'histoire naturelle de Genève.

Illig. Kät. Preuss. — *Illiger*, Verzeichniss der Käfer Preussens.

- *Mag. d. Insect.* — *Illiger*, Magazin der Insectenkunde.
- *Mag. Gesellsch. Nat. Fr. Berl.* — *Illiger* in Magazin der Gesellschaft Naturforschender Freunde zu Berlin für die neuesten Entdeckungen in der gesammten Naturkunde.

Imh. et Labr. Gen. Curcul. — *Imhoff* et *Labram*, Singulorum generum Curculionidum usam alterarum specierum etc.

- Kirby* in *Mannerh.* Brachelytr. — *Kirby* in *Mannerheim*, Précis d'un nouvel arrangement de la famille des Brachélytres.
- *Lin.* Transact. — *Kirby* in Transactions of the Linnean Society of London.
 - *Faun. Bor. Amer.* — *Kirby* in *Richardson*, Fauna Boreali-Americana, or the Zoology, etc.
 - in *Hope*, Coleopt. Man. — *Kirby* in *Hope*, Coleopterist's Manual, etc.
 - *Zool. Journ.* — *Kirby* in Zoological Journal.
 - in *Sam.* Compend. — *Kirby* in *Samouelle*, Entomologist's useful Compendium.
 - et *Spence* Introd. ent. — *Kirby* et *Spence*, An Introduction to Entomology, or Elements of the Natural History of Insects.
- Klug* Coleopt. Madagasc. — *Klug*, Bericht über eine auf Madagascar veranstaltete Sammlung von Insecten aus der Ordnung der Coleopteren; aus den Abhandlungen der Akademie der Wissenschaften zu Berlin.
- in *Wieg.* Arch. — *Klug* in *Wiegmann's* Archiv für Naturgeschichte.
 - Entomol. monogr. — *Klug*, Entomologische Monographien.
 - *Nov. Act. N. Cur.* — *Klug* in Nova Acta physico-medica Naturae Curiosorum.
 - *Act. Acad. Berol.* — *Klug* in Abhandlungen der Academie der Wissenschaften zu Berlin.
 - *Monatsh. Acad. Berl.* — *Klug* in Monatsbericht der Königl. Preuss. Akademie der Wissenschaften zu Berlin.
 - *Jahrb. d. Insectenk.* — *Klug*, Jahrbücher der Insectenkunde.
 - *Symb. Phys.* — *Klug* in *Hemprich* et *Ehrenberg*, Symbolæ Physicæ.
- Knoch* Neue Beiträg. — *Knoch*, Neue Beiträge zur Insectenkunde.
- Kollar* Ann. d. Wien. Mus. — *Kollar* in Annalen des Wiener Museums der Naturgeschichte.
- Kugelann* in *Schneid. Mag.* — *Kugelann* in *Schneider*, Magazin.
- Kunze* Ent. Fragm. — *Kunze*, Entomologische Fragmente.
- Lacord.* Mon. Phytophag. — *Lacordaire*, Monographie des Coléoptères Subpontamères de la Famille des Phytophages (in Mémoires de la Société Royale des Sciences de Liège).
- *Faun. ent. Paris.* — *Boisduval* et *Lacordaire*, Faune entomologique des environs de Paris.
 - *Mém. Soc. roy. Sc. Liège.* — *Lacordaire* in Mémoires de la Société royale des Sciences et Arts de Liège.
- Laferté* Ann. Soc. Ent. Fr. — *Laferté* in Annales de la Société entomologique de France.
- Laichart.* Tyrol. Ins. — *Laicharting*, Verzeichniss und Beschreibung der Tyroler Insecten.
- Lam.* Ann. d. Mus. — *Lamarch* in Annales du Muséum d'Histoire naturelle.
- *Anim. s. vert.* — *Lamarch*, Histoire naturelle des animaux sans vertèbres.
- Lap.* Etud. ent. — *Laporte*, Etudes entomologiques, ou Descriptions d'insectes nouveaux et Observations sur leur synonymie
- in *Silberm. Rev. Entom.* — *Laporte* in *Silbermann*, Revue entomologique.
 - *Hist. nat. Ins.* — *Laporte de Castelnau*, Histoire naturelle des Insectes.
 - *Ann. Soc. Ent. Fr.* — *Laporte* in Annales de la Société Entomologique de France.
 - *Monogr. Rhipicer.* — *Laporte*, Monographie des Rhipicerides.
 - *Ann. Sc. nat.* — *Laporte* in Annales des Sciences naturelles.
 - *Instüt.* — *Laporte* in Institut, Journal, etc.
 - et *Gory* Mon. Buprest. — *Laporte* et *Gory*, Histoire naturelle et Iconographie des Insectes.
- Latr.* in *Cuv. Règn. An.* — *Latreille* in *Cuvier*, Le Règne animal distribué d'après son organisation.
- *Fam. nat.* — *Latreille*, Familles naturelles du Règne animal.
 - *Gen. Cr. et Ins.* — *Latreille*, Genera Crustaceorum et Insectorum.
 - *H. n. Ins.* — *Latreille*, Histoire naturelle générale et particulière des Crustacés et des Insectes.
 - et *Dej.* Iconogr. Col. Europ. — *Latreille* et *Dejean*, Histoire naturelle et Iconographie des Coléoptères d'Europe.
 - *Préc. d. Car.* — *Latreille*, Précis des Caractères génériques des Insectes.
 - *Ann. Soc. Ent. Fr.* — *Latreille* in Annales de la Société entomologique de France.

- Latr.* Consid. gén. — *Latreille*, Considérations générales sur l'ordre naturel des animaux, composant les Classes des Crustacés, des Arachnides et des Insectes.
- Hist. nat. Cr. et Ins. — *Latreille*, Histoire naturelle générale et particulière des Crustacés et des Insectes.
- Leach* in *Sam.* Compend. — *Leach* in *Samouelle*, Entomologist's useful Compendium.
- Zool. Misc. — *Leach*, Zoological Miscellany etc.
 - Encycl. Brit. — *Leach* in Encyclopædia Britannica.
 - Edinb. Encycl. — *Leach* in Edinburgh Encyclopædia.
 - Zool. Journ. — *Leach* in Zoological Journal.
 - Mseript. — *Leach* (Manuscript).
- Lefebvre* Ann. Soc. Ent. d. Fr. — *Lefebvre* in Annales de la Société Entomologique de France.
- Lep. et Serv.* Encycl. meth. — *Lepelletier de St.-Fargeau* et *Audinet-Serville* in Encyclopédie méthodique.
- Lequin* in *Guér.* Mag. Zool. — *Lequin* in *Guérin*, Magasin de Zoologie.
- Less.* Cent. Zool. — *Lesson*, Centurie zoologique, etc.
- Linn.* Syst. Nat. — *Linné*, Systema Naturæ.
- Diss. ent. big Ins. sist. — *Linné*, Dissertatio Entomologica, Bigas Insectorum sistens.
- Mac L.* Horæ Ent. — *Mac Leay*, Horæ entomologicae, etc.
- Annulos. Javan. — *Mac Leay*, Annulosa Javanica, etc.
 - Illustr. Zool. S. Afr. — *Mac Leay* in *Andrew Smith*, Illustrations of the Zoology of South-Africa.
 - *Cpt. King* Narrat. — *Mac Leay* in *Captain King*, Narrat. of a Survey of the intertropical Coast of Australia.
- Mannerh.* Brachelytr. — *Mannerheim*, Précis d'un nouvel arrangement de la famille des Brachélytres, de l'ordre des insectes Coléoptères.
- Bull. Mosc. — *Mannerheim* in Bulletin de la Société impériale des Naturalistes de Moscou.
 - N. Mém. Soc. imp. Mosc. — *Mannerheim* in Nouveaux Mémoires de la Société impériale des Naturalistes de Moscou.
- Marsh.* Col. Brit. — *Mursham*, Coleoptera Britannica.
- Matthews* Ent. Mag. Lond. — *Matthews* in Entomological Magazine. London.
- Meg.* in litt. sec. *Dej.* Catal. — *Megerle v. Mühlfeld* in *Dejean*, Catalogue de sa Collection de Coléoptères.
- Encycl. méth. — *Megerle v. Mühlfeld* in Encyclopédie méthodique.
 - in *Dahl* Catal. — *Megerle v. Mühlfeld* in *Dahl* Coleoptera et Lepidoptera.
- Ménétr.* Bull. Acad. Pétersb. — *Ménétriés* in Bulletin de l'Académie impériale des Sciences de St.-Petersbourg.
- Cat. rais. — *Ménétriés*, Catalogue raisonné des objets de Zoologie recueillis dans un voyage au Caucase et jusqu'aux frontières naturelles de la Perse.
- Mielzinsky* Ann. Sc. nat. — *Mielzinsky* in Annales des Science naturelles.
- Motsch.* Bull. Soc. imp. Mosc. — *Motschoulshi* in Bulletin de la Société impériale des Naturalistes de Moscou.
- Müll.* in *Illig.* Mag. — *Müller* in *Illiger*, Magazin der Insectenkunde.
- Mon. d. Ameisenk. — *Müller und Kunze*, Monographie der Ameisenkäfer.
- Mulsant* Coléopt. de Fr. Lamell. — *Mulsant*, Histoire Naturelle des Coléoptères de France. Lamellicornes.
- Coléopt. Palpicorn. — *Mulsant*, Histoire naturelle des Coléoptères de France. Palpicornes.
 - Longicorn. d. Fr. — *Mulsant*, Histoire naturelle des Coléoptères de France. Longicornes.
 - Ann. Soc. Agr. Lyon. — *Mulsant* in Annales des Sciences physiques et naturelles d'Agriculture et d'Industrie de Lyon.
 - Ann. d. Sc. phys. et nat. d. Lyon — *Mulsant* in Annales des Sciences physiques et naturelles d'Agriculture et d'Industrie de Lyon.
- Newm.* Entomologist. — *Newman*, The Entomologist.
- Ent. Mag. — *Newman* in Entomological Magazine.

- Newm. Ann. Nat. Hist.* — *Newman* in *Annals of Natural History, or Magazine, etc.*
- *Mag. Nat. Hist.* — *Newman* in *Loudon, Magazine of Natural History.*
- Nordm. Symb. Mon. Staph.* — *Nordmann*, *Symbolæ ad Monographiam Staphylinorum. (Mémoires prés. à l'Acad. Imp. d. Scienc. de St.-Petersbourg par divers savans T. I).*
- Olivier Entomologie* — *Olivier*, *Entomologie ou Histoire naturelle des Insectes, Coléoptères.*
- *Encycl. méth.* — *Olivier* in *Encyclopédie méthodique.*
- Pal. Beauv. Mag. encycl.* — *Palisot de Beauvois* in *Magasin Encyclopédique.*
- Panzer Ind. Ent.* — *Panzer*, *Index Entomologicus, sistens omnes insectorum species in Panzeri Fauna Germanica: Eleutherata.*
- Payk. Faun. Suec.* — *Paykull*, *Fauna Suecica (Insecta).*
- *Monogr. Histeroid.* — *Paykull*, *Monographia Histeroidum.*
- Perty Delect. an. art.* — *Perty*, *Delectus Animalium articulorum quæ in Itenere per Brasiliam etc.*
- *Coleopt. Ind. Or.* — *Perty*, *Observationes nonnullæ in Coleoptera Indiæ Orientalis.*
 - *Isis.* — *Perty* in *Oken's, Isis.*
- Porro* in litt.
- Preysler Böhm. Ins.* — *Preysler*, *Verzeichniss Böhmischer Insecten.*
- Putzeys Mém. Soc. Sc. Liège.* — *Putzeys* in *Mémoire de la Société Royale des Sciences de Liège.*
- Ramb. Faun. And.* — *Rambur*, *Faune entomologique de l'Andalousie.*
- Redtenb. Tent. disp. Pseudotrimer.* — *L. Redtenbacher*, *Tentamen dispositionis generum et specierum Coleopterorum Pseudotrimerorum Archiducatus Austriae.*
- *Col. Arch. Austr.* — *L. Redtenbacher*, *Quædam Genera et species Coleopterorum Archiducatus Austriae nondum descriptorum. Diss. inaug.*
 - in *Hüg. Kaschm.* — *L. Redtenbacher* in *Baron v. Hügel's, Kaschmir. IV.*
 - *Gatt.* — *L. Redtenbacher*, *Die Gattungen der deutschen Käferfauna, nach der analytischen Methode bearbeitet.*
- Reiche Ann. Soc. Ent. Fr.* — *Reiche* in *Annales de la Société Entomologique de France.*
- in *Guér. Rev. Zool.* — *Reiche* in *Guérin, Revue Zoologique par la Société Cuvérienne.*
- Reichenb. Mon. Psel.* — *Reichenbach* *Monographia Pselaphorum.*
- Rudd.* in litt.
- Sahlb. Peric. Ent.* — *Sahlberg*, *Periclyti entomographici, species insectorum etc.*
- *Ins. Fenn. I.* — *Sahlberg*, *Dissertatio entomologica Insecta Fenica enumerans.*
- Saund. Proc. Ent. Soc. Lond.* — *Saunders* in *Proceedings of the Entomological Society of London.*
- *Trans. Zool. Soc.* — *Saunders* in *Transactions of the Zoological Society of London.*
 - *Trans. Ent. Soc.* — *Saunders* in *Transactions of the Entomological Society of London.*
- Say Trans. Amer. Phil. Soc.* — *Say* in *Transactions of the American Philosophical Society.*
- *N. Tr. Am. Phil. Soc.* — *Say* in *New Transactions of the American Philosophical Society. New-Series.*
 - *Descr. of North Amer.* — *Say*, *Descriptions of new North American Insects, in Transactions of the Philosophical Society of Philadelphia. New-Series I.*
 - *Journ. Acad. Philad.* — *Say* in *Journal of the Academy of Philadelphia.*
 - *Descr. new. sp. Curcul.* — *Say*, *Descriptions of new Species of Curculionites of North America. New-Harmony, Indiana. 1881.*
- Schäff. Elem. Ent.* — *Schäffer*, *Elementa Entomologica.*
- Schill. Beitr. Ent. Faun.* — *Schilling* in *Beiträge zur Entomologie besonders in Bezug auf die schlesische Fauna.*
- Schmidt in Germ. Zeitschr. Ent.* — *Schmidt* in *Germar, Zeitschrift für die Entomologie.*
- *Cat. Col. Eur.* — *Schmidt* in *Catalogus Coleopterorum Europa. Stettin. 1844.*
- Schönh. Gen. et sp. Curc.* — *Schönherr*, *Genera et Species Curculionidum.*

- Schönh.* Disp. meth. — *Schönherr*, Curculionidum Dispositio methodica cum Generum Characteribus etc.
 * Syn. Ins. — *Schönherr*, Synonymia Insectorum, etc.
- Schrank* Faun. Boic. — *Schrank*, Fauna Boica.
- Schüppel* Mspt.
- Serv.* Ann. Soc. Ent. Fr. — *Audinet-Serville* in Annales de la Société Entomologique de France.
- Scop.* Introd. ad Hist. n. — *Scopoli*, Introduction ad Historiam naturalem, etc.
 * Ent. Carniol. — *Scopoli*, Entomologia Carniolica, etc.
- Scriba* Journ. f. Liebh. d. Ent. — *Scriba* in Journal für Liebhaber der Entomologie.
- Shuck.* Elem. Brit. Ent. — *Shuckard*, Elements of British Entomology.
 * Col. delin. — The British Coleoptera delineated, drawn by *W. Spry*, edited by *W. E. Shuckard*.
- Solier* Ann. Soc. Ent. Fr. — *Solier* in Annales de la Société Entomologique de France.
- Spin.* Ann. Soc. Ent. Fr. — *Spinola* in Annales de la Société Entomologique de France.
 * in *Guér. Mag. d. Zool.* — *Spinola* in *Guérin*, Magasin de Zoologie.
 * Clerit. — *Spinola*, Essai Monographique sur les Clérites.
- Steph.* Illustr. Brit. Ent. — *Stephens*, Illustrations of the British Entomology, etc.
 * Cat. Brit. Ins. — *Stephens*, A Systematical Catalogue of British Insects.
 * Trans. Cambr. Soc. — *Stephens* in Transactions of the Philosophical Society of Cambridge.
 * Man. Brit. Col. — *Stephens*, A Manual of British Coleoptera or Beetles.
- Stéven* Bull. Mosc. — *Stéven* in Bulletin de la Société impériale des naturalistes de Moscou.
 * Mscpt.
- Sturm.* Deutsch. Ins. — *Sturm*, Deutschlands Fauna in Abbildungen, auch mit Beschreibungen. Insecten.
 * Catal. — *Sturm*, Catalog der Käfersammlung etc.
- Sundew.* Isis. — *Sundewall* in *Oken's Isis*.
- Swederus* Act. Acad. Holm. — *Swederus* in Konglik's Svenska Vetenskaps Akademiens Handlingar.
- Thunb.* Charact. gen. Ins. — *Thunberg*, Characteres Generum Insectorum.
 * Nov. Ins. spec. — *Thunberg*, Dissertatio entomologica novas Insectorum Species sistens.
 * Götting. Gel. Anz. — *Thunberg* in Göttingische gelehrten Anzeigen.
 * Vet. Acad. Handl. — *Thunberg* in Konglik's Svenska Vetenskaps Akademiens Handlingar.
 * Act. Upsal. — *Thunberg* in Nova Acta Regiæ Societatis Scientiarum Upsaliæ.
- Vigors* Zool. Journ. — *Vigors* in Zoological Journal.
- Walll* Reis. n. Span. — *Walll*, Reise durch Tyrol, Oberitalien und Piemont nach dem südlichen Spanien.
- Waterh.* Ann. a. Mag. Nat. Hist. — *Waterhouse* in Annals and Magazine of Natural History.
 * Entomol. Magaz. — *Waterhouse* in Entomological Magazine.
 * Proc. Ent. Soc. Lond. — *Waterhouse* in Proceedings of the Entomological Society of London.
 * Trans. Ent. Soc. L. — *Waterhouse* in Transactions of the Entomological Society of London.
- Web.* Obs. entom. — *Weber*, Observationes entomologicæ.
- Wesm.* Inst. — *Wesmael* in Institut, Journal etc.
 * Bull. Acad. Brux. — *Wesmael* in Bulletin de l'Académie royale des Sciences et Belles-lettres de Bruxelles.
- Westw.* Zool. Journ. — *Westwood* in Zoological Journal.
 * Introd. Mod. Class. Ins. — *Westwood*, Introduction to the modern Classification of Insects.
 * Trans. Ent. Soc. L. — *Westwood* in Transactions of the Entomological Society of London.
 * Arcan. Ent. — *Westwood*, Arcana entomologica; etc.
 * Proc. Zool. Soc. L. — *Westwood* in Proceedings of the Zoological Society of London.

Westw. in *Guér. Mag. Zool.* — *Westwood* in *Guérin, Magasin de Zoologie.*

- *Ann. Sc. n.* — *Westwood* in *Annales des Sciences naturelles.*
- *Ent. Magaz.* — *Westwood* in *Entomological Magazine.*
- *Ann. a. Mag. Nat. Hist.* — *Westwood* in *Annals and Magazine of Natural History.*
- *Mag. Zool. a. Bot.* — *Westwood* in *Magazine of Zoology and Botany.*
- in *Griff. An. Kingd.* — *Westwood* in *Griffith, Animal Kingdom.*
- *Linn. Trans.* — *Westwood* in *Transactions of the Linnæan Society of London.*

White in *Dieffenb. Trav. N. Zeal.* — *White* in *Dieffenbach, Travels in New-Zealand.*

- in *Grey Journ. of two exped.* — *White* in *Grey, Journal of two expeditions of discovery in North-West and Western Australia.*
- *Ann. Nat. Hist.* — *White* in *Annals of Natural History or Magazine etc.*

Ziegler, Latr. Fam. nat. — *Ziegler* in *Latreille, Familles naturelles du Règne animal.*

Zimm. Mon. d. Carabid. — *Zimmermann, Monographie der Carabiden.*

- *Faun. v. Gistl.* — *Zimmermann* in *Gistl, Faunus.*

Zoubkoff Bull. Mosc. — *Zoubkoff* in *Bulletin de la Société impériale des Naturalistes de Moscou.*

CONSPECTUS FAMILIARUM
COLEOPTERORUM.

Anthicidae.
Anisotomidae.
Atopites.
Brenthidae.
Buprestidae.
Byrrhii.
Carabici.
Cebrionites.
Cerambycini.
Cicindelidae.
Cisidae.
Cistelidae.
Clerii.
Coccinellidae.
Colydi.
Cryptophagidae.
Cucujipes.
Curculionites.
Cyphonidae.
Dermestini.

Dytiscidae.
Elateridae.
Endomychidae.
Erotylidae.
Eucnemidae.
Georyssii.
Gyrinidae.
Heteroceridae.
Histerini.
Hydrophilii.
Lagriariae.
Lamellicornes.
Lampyridae.
Lathridii.
Lycidae.
Melandryidae.
Meloides.
Melyridae.
Mordellonae.

Mycetophagidae.
Nitidulariae.
Oedemeridae.
Parnidae.
Paussili.
Phalacridae.
Pselaphii.
Pyrochroides.
Rhipiceridae.
Rhysodidae.
Salpingidae.
Scaphidilia.
Scydmaenidae.
Silphales.
Staphylinii.
Telephoridae.
Tenebrionites.
Throscites.
Trichopterygia.



COLEOPTERA.

- Abacetus** Dej. Spec. gen. d. Col. 1828. ἀβακῆς, tristis. **Carabici.**
Abaris Dej. Spec. gen. d. Col. 1831. α priv.; βαρῦς, gravis. **Carabici.**
Abax Bonnelli Mém. Acad. Tur. 1813. ἄβαξ, alveolus. **Carabici.**
Abdera Steph. Illustr. Brit. Ent. 1832. Ἀβδηρα (Nom. propr.). **Melandryadae.**
Ablabera Dej. Catal. Col. 2° ed. 1833. α priv.; βλαβερὸς, nocens. **Lamellicornes.**
Abraeus Leach Zool. Miscell. 1817. ἀβρὸς, mollis. **Histerini.**
Abrobapta Dej. Catal. Col. 2° ed. 1833. ἀβρὸς, mollis; βάπτω, tingo. **Buprestides.**
Abropus Waterh. Ann. a. Mag. Nat. Hist. ix, 1842. ἀβρὸς, tener; ποῦς, pes. **Carabici.**
Abroscelis Hope Coleopt. Man. 1838. ἀβρὸς, tener; σκέλος, pes. **Cicindeletae.**
Abryna Newm. Entomologist. 1842. ἀβρύνω, paro. **Cerambycini.**
Acalanthis Erichs. in Germ. Zeitschr. v, 1844. ἀκαλανθίς, spinosus. **Nitidulariae.**
Acalles Schönh. Disp. meth. 1826. ἀκαλλῆς, deformis. **Curculionites.**
Acallopiustus Schönh. Disp. meth. 1826. ἀκαλλώπιστος, neglectus. **Curculionites.**
Acallus Dej. Catal. Col. 2° ed. 1834. α priv.; καλὸς, pulcher. = **Atimus** Dej. — **Lamellicornes.**
Acalypha Latr. in Dej. Catal. Col. 2° ed. 1834. α priv.; καλύπτω, tego. = **Silvanus.** — **Cucujipes.**
Acalyptus Schönh. Gen. et Spec. Curcul. 1836. ἀκάλυπτος, non occultus. **Curculionites.**
Acantha Lap. et Gory Mon. Buprest. 1838. ἄκανθα, spina. **Buprestides.**
Acantharhinus Schönh. Gen. et Spec. Curcul. 1838. ἄκανθα, spina; ῥινός, cutis. **Curculionites.**
Acanthiæoderus Hope Trans. Zool. Soc. L. 1835. ἀκάνθινος, spinosus; δέση, collum. = **Amallopodes.**
Acanthinomonus Hope Trans. Zool. Soc. L. 1835. ἀκάνθινος, spinosus; μόνος, solus. **Cerambycini.**
Acanthocerus Mac L. Hor. Ent. 1, 1819. ἄκανθα, spina; κέρας, cornu. **Lamellicornes.**
Acanthocinus Hoffmagg. Mspt. ἄκανθα, spina; κινέω, moveo. = **Aerocinus.** — **Longicornes.**
Acanthoderes Serv. Ann. Soc. Ent. Fr. iv, 1835. ἄκανθα, spina; δέση, collum. **Cerambycini.**
Acanthogenius Reiche Ann. Soc. Ent. Fr. xi, 1842. ἄκανθα, spina; γένειον, mentum. = **Hellus.**

- Acantholophus** *Mac L.* in *Dej. Catal.* 2^e ed. 1834. *ἄκανθα*, spina; *λόφος*, crista. = **Amycterus** *Sch.*
- Acanthomera** *Latr.* in *Cuv. Règn. An.* v, 1829. *ἄκανθα*, spina; *μηρός*, femur. = **Psorodes.-Tenebr.**
- Acanthomerus** *Schönh.* Gen. et Spec. *Curcul.* 1843. *ἄκανθα*, spina; *μηρός*, femur. **Curculionites.**
- Acanthophorus** *Serv.* Ann. Soc. Ent. Fr. I, 1832. *ἄκανθα*, spina; *φορός*, ferens. **Cerambycini.**
- Acanthopoda** *Latr.* in *Cuv. Règn. An.* iv, 1829. *ἄκανθα*, spina; *πούς*, pes. = **Heteroceridae.**
- Acanthoptera** *Latr.* in *Cuv. Règn. An.* v, 1829. *ἄκανθα*, spina; *περὸν*, ala. **Cerambycini.**
- Acanthopus** *Meg.* in *Dej. Catal.* 1^e ed. 1821. *ἄκανθα*, spina; *πούς*, pes. **Tenebrionites.**
- Acanthoscellis** *Latr.* Fam. nat. 1825. *ἄκανθα*, spina; *σκαλίς*, perna. **Carabici.**
- Acanthothorax** *Gæde* in *Guér. Mag. Zool.* 1833. *ἄκανθα*, spina; *θώραξ*, thorax. = **Mecocerus.**
- Acanthotrachelus** *Schönh.* Gen. et Spec. *Curcul. Supp.* 1843. *ἄκανθα*; *τράχηλος*, collum. **Curcul.**
- Acanthurus** *Kirby* Zool. Journ. III, 1827. *ἄκανθα*; *οὐρά*, cauda. = **Valgus.-Lamellicornes.**
- Accia** *Curt.* Ann. nat. hist. 1844. *Accius* (Nom. propr.). **Lamellicornes.**
- Acentroptera** *Chevr.* in *Dej. Catal.* 2^e ed. 1834. *α* priv.; *κέντρον*, aculeus; *περὸν*. **Chrysomelinae.**
- Acentrus** (*Chevr.*) *Schönh.* Gen. et Spec. *Curc.* 1845. *α* priv.; *κέντρον*, aculeus. **Curculionites.**
- Acerus** *Dej. Catal. Col.* 2^e ed. 1833. *α* priv.; *κέρας*, cornu. **Lamellicornes.**
- Acharidis** *Dej. Catal. Col.* 2^e ed. 1833. *ἄχαρις*, ingratus. **Cerambycini.**
- Achenium** *Leach* in *Sam. Compend.* 1819. *ἀχίον*, pauper. **Staphylinii.**
- Acherusia** *Lap. et Gory* Mon. Buprest. 1838. *Ἀχρυσισίας* (Nom. mythol.). **Buprestides.**
- Achloa** *Erichs.* Entomogr. I, 1840. *ἄχλοος*, sterilis. **Lamellicornes.**
- Achryson** *Serv.* Ann. Soc. Ent. Fr. II, 1833. *ἄχρυσος*, non deauratus. **Cerambycini.**
- Achthophora** *Newm.* Entomol. 1842. *ἄχθος*, onus; *φορός*, ferens. **Cerambycini.**
- Acidalia** *Chevr.* in *Dej. Catal.* 3^e ed. 1834. *Ἀκιδάλια* (Nom. mythol.). **Chrysomelinae.**
- Acidota** *Kirby* in *Mannerh.* Brachel. 1830. *ἀκιδωτός*, acuminatus. **Staphylinii.**
- Acilius** *Leach* Zool. Miscell. 1817. *Acilia* (Nom. propr.). **Dytiscidae.**
- Acinoptidae** *Lap.* Etud. Ent. 1834. *Acinopus*. **Carabici.**
- Acinopus** *Ziegler* in *Latr.* Fam. nat. 1825. *ἄκινος* (nomen plantæ); *πούς*, pes. **Carabici.**
- Acis** *Chevr.* in *Dej. Catal.* 1833. *Ἄκισ* (Nom. mythol.). **Chrysomelinae.**
- Acisba** *Ziegler* in *Dej. Catal.* 1833. **Tenebrionites.**
- Aclees** *Schönh.* Gen. et Spec. *Curc.* 1836. *ἀκλήης*, incognitus. **Curculionites.**
- Aclopus** *Erichs.* in *Wiegm. Arch.* II, 1835. *α* priv.; *κλοπή*, furtum. **Lamellicornes.**
- Acmaeodera** *Eschsch.* Zool. Atl. 1829. *ἀκμαῖος*, maturus; *δέρη*, collum. **Buprestides.**
- Acmocera** *Dej. Catal. Col.* 2^e ed. 1833. *ἀκμή*, acumen; *κέρας*, cornu. **Cerambycini.**
- Acorius** *Zimm.* Mon. d. Carab. 1831. *ἄκορος*, insatiabilis. **Carabici.**
- Acorynus** *Schönh.* Gen. et Spec. *Curc.* 1833. *α* priv.; *κορύνη*, clava. **Curculionites.**
- Acosmus** *Dej. Catal. Col.* 2^e ed. 1833. *α* priv.; *κόσμος*, ornamentum. **Mordellonae.**
- Aerocinus** *Illig. Mag. d. Insectenk.* v, 1806. *ἄκρον*, acumen; *κινέω*, moueo. **Longicornes.**

- Aerodon** Zimm. in *Gistl Faun.* i, 1, 1832. ἄκρος, acutus; ὀδών, dens. **Carabici.**
- Acrognathus** Erichs. *Käf. d. M. Brand.* i, 1839. ἄκρος, acutus; γνάθος, mandibula. **Staphylinii.**
- Acromis** Chev. in *Dej. Catal.* 2^o ed. 1834. ἄκρος, acutus; ὤμος, humerus. **Chrysomelinae.**
- Acroniopus** Erichs. in *Wieg. Arch.* 1843. ἀκρωνία, mutilatio; ποῦς, pes. **Elaterides.**
- Acronotus** Latr. *Mon. Erotyl.* 1842. ἄκρος, acutus; πῶτος, dorsum. = **Brachysphenus.** - **Erotyl.**
- Acropis** Burm. *Gen. Ins.* 1840. ἄκρος, vertex; ὄπισ, aspectus. **Colydi.**
- Acrops** Dalm. *Ephem. Ent.* 1824. ἄκρος, vertex; ὄψ, oculus. = **Anacrypta.** - **Nitidulariae.**
- Acropteron** Perty *Delect. an. art.* 1830. ἄκρος, acutus; πτερόν, ala. **Tenebrionites.**
- Acrossus** Mulsant *Col. d. Franc. Lamell.* 1842. α priv.; κρόσος, fimbria. **Lamellicornes.**
- Actena** Dej. *Catal. Col.* 3^o ed. 1837. α priv.; κτείς, pecten. **Carabici.**
- Actenista** Dej. *Catal. Col.* 2^o ed. 1833. α priv.; κτενίζω, pecto. **Lampyrides.**
- Actenodes** Dej. *Catal. Col.* 2^o ed. 1833. α priv.; κτείς, pecten. **Buprestides.**
- Actenodia** Lap. *Hist. d. Ins.* 1840. α priv.; κτείς, pecten. = **Mylabris.** - **Meloides.**
- Actephelus** Steph. *Illustr. Brit. Ent.* 1835. ἀκτῆ, litus; φίλος, amicus. **Carabici.**
- Actinobolus** Westw. *Proceed. Ent. Soc. Lond.* 1842. ἀκτίν, radius; βόλος, jactus. **Lamellicornes.**
- Actinophorus** Creutz. *Ent. Vers.* 1799. ἀκτίν, radius; φορὸς, ferens. **Lamellicornes.**
- Acupalpus** Latr. in *Cuv. Règn. An.* 1829. *Acus; Palpus.* **Carabici.**
- Acylophorus** Nordm. *Symb. Mon. Staph.* 1837. ἄκυλος, glans; φορὸς, ferens. **Staphylinii.**
- Acyphoderes** Serv. *Ann. Soc. Ent. Fr.* ii, 1833. α priv.; κυφός, curvus; δέση, collum. **Cerambyc.**
- Adelina** Chev. in *Dej. Catal. Col.* 2^o ed. 1833. ἄδηλος, obscurus. **Tenebrionites.**
- Adellum** Kirby *Linn. Transact.* 1817. ἄδηλος, obscurus. **Tenebrionites.**
- Adelobium** Nordm. *Symb. Mon. Staph.* 1837. ἄδηλος, obscurus; βίος, vita. **Staphylinii.**
- Adelocera** Latr. in *Cuv. Règn. An.* 1829. ἄδηλος, obscurus; κέρας, cornu. **Elaterides.**
- Adeloides** Blanch. *Hist. d. Ins.* 1845. ἄδηλος, incertus; εἶδος, forma. = **Adelus Sch.** - **Curculion.**
- Adelonia** Lap. *Hist. nat. Ins.* 1840. ἄδηλος, obscurus. **Tenebrionites.**
- Adelops** Dej. *Catal. Col.* 2^o ed. 1833. ἄδηλος, obscurus; ὄψ, vultus. **Lamellicornes.**
- Adelops** Tellkampff in *Wieg. Arch.* 1843. ἄδηλος, inconspicuus; ὄψ, oculus. **Silphales.**
- Adelotia** Steph. *Cat. Brit. Ins.* 2^o ed. 1832. ἄδηλος, obscurus. **Carabici.**
- Adelostoma** Duponch. *Mém. Soc. Par.* vi, 1827. ἄδηλος, obscurus; στόμα, os. **Tenebrionites.**
- Adelostomites** Solier *Ann. Soc. Ent. Fr.* iii, 1834. *Adelostoma.* **Tenebrionites.**
- Adelotopus** Hope *Trans. Ent. Soc. L.* i, 1835. ἄδηλος, incertus; τόπος, locus. **Carabici.**
- Adelphus** Dej. *Catal. Col.* 2^o ed. 1833. ἀδελφός, frater. **Tenebrionites.**
- Adelus** Schönh. *Gen. et. Spec. Cure.* 1836. ἄδηλος, obscurus. = **Lathiphronus.** - **Curculion.**
- Adephaga** Clairv. *Ent. Helv.* 1806. ἄδην, satis; φάγος, edens. **Pentamera.**
- Aderus** Westw. *Zool. Journ.* v, 1829. α priv.; δέση, collum. **Anthicides.**
- Adesmia** Fisch. v. W. *Entom. Imp. Russ.* i, 1822. ἀδέσμιος, liber vinculi. **Tenebrionites.**

- Adesmus** Dej. Catal. Col. 1° ed. 1831. α priv.; δεισμός, vinculum. = **Amphionycha**. - **Cerambyc.**
- Adexius** Schönh. Gen. et Spec. Curc. 1834. α priv.; δεξιός, dexter. **Curculionites.**
- Adimonia** Latichart. Tyrol. Ins. 1781. ἀδημονία, ancietas. **Chrysomelinae.**
- Adioristus** Waterh. Proceed. Zool. Soc. 1841. α priv.; διορίζω, separo. **Curculionites.**
- Adolus** (Eschsch.) Fisch. v. W. Entom. Imp. Russ. III, 1828. ἄδολος, sine fraude. = **Pterolema**. - **Silph.**
- Adoretidae** Burm. Handb. d. Ent. 1845. **Adoretus**. **Lamellicornes.**
- Adoretus** (Eschsch.) Lap. Hist. nat. d. Ins. 1838. ἀδώρητος, incorruptibilis. **Lamellicornes.**
- Adorium** Fabr. Syst. Eleuth. 1801. ἄδωρος, integer. **Chrysomelinae.**
- Adoxus** Kirby Faun. Bor. Am. 1837. α priv.; δόξα, gloria. **Chrysomelinae.**
- Adrastus** (Meg.) Eschsch. in Thon Ent. Arch. 1829. ἄδραστος (Nom. mythol.). **Elaterides.**
- Adrimus** Dej. Catal. Col. 1837. α priv.; δριμύς, acutus. **Carabici.**
- Adrosoma** Motsch. Bull. Mosc. 1845. ἀδρός, fortis; σῶμα, corpus. **Curculionites.**
- Aedemonus** Schönh. Gen. et Spec. Curc. 1837. αἰδήμων, modestus. **Curculionites.**
- Aedilis** Serv. Ann. Soc. Ent. Fr. IV, 1835. **Aedilis**. **Cerambycini.**
- Aedopeza** . . . — (Vid. **Oedopeza**). — **Cerambycini.**
- Aegelererus** Hope in Gray Miscell. 1829. — (err. pro **Agetocera**). — **Chrysomelinae.**
- Aegialia** Latr. Gen. Cr. et Ins. II, 1807. αἰγιαλος, ora. **Lamellicornes.**
- Aegialites** Eschsch. in Dej. Catal. Col. 2° ed. 1833. αἰγιαλίτης, ora. **Ptiniiores?**
- Aegidium** Dej. Catal. Col. 2° ed. 1833. αἰγίδιον, haedus. **Lamellicornes.**
- Aegithomorphus** Lacord. Mon. Erotyl. 1842. **Aegithus**; μορφή, facies. = **Brachysphenus**. - **Erot.**
- Aegithus** Fabr. Syst. Eleuth. 1801. **Aegithus** (Nom. avis). **Erotylenae.**
- Aegoidus** Buquet in Guér. Mag. Zool. 1838. αἰξ, capra; εἶδος, forma. **Cerambycini.**
- Aegomorphus** Dej. Catal. Col. 2° ed. 1833. αἰξ, capra; μορφή, forma. **Cerambycini.**
- Aegoprosopus** Dej. Catal. Col. 2° ed. 1833. αἰξ, capra; πρόσωπον, vultus. **Cerambycini.**
- Aegorhinus** Dej. Catal. Col. 3° ed. 1835. αἰξ, capra; ῥιν, nasus. **Cerambycini.**
- Aegorhinus** Erichs. Nov. Act. Nat. Cur. XVI, suppl. 1834. αἰξ, capra; ῥιν, nasus. = **Lophotus** Sch.
- Aegosoma** Serv. Ann. Soc. Ent. Fr. I, 1832. αἰξ, capra; σῶμα, corpus. **Cerambycini.**
- Aegostheta** Dej. Catal. Col. 2° ed. indescr. 1833. αἰξ, capra; στήθος, pectus. = **Macrophylla** Hope.
- Aegus** Mac L. Hor. Ent. 1819. αἰξ, capra. **Lamellicornes.**
- Aemidius** Latr. Ann. Soc. Ent. Fr. III, 1834. αἷμα, sanguis; ἰδέα, aspectus. **Elaterides.**
- Aenigma** Newm. Ent. Mag. III, 1836. ἀνιγμα, aenigma. **Carabici.**
- Aeolus** Eschsch. in Thon Ent. Arch. 1829. αἰολος, variegatus. **Elaterides.**
- Aepnidius** Mac L. Annulos. Javan. 1825. αἰφνιδίος, subitus. **Carabici.**
- Aepus** Leach in Sam. Compend. 1819. α priv.; ἔπος, verbum. **Carabici.**
- Aerenaea** Dej. Catal. Col. 2° ed. 1833. ἀήρ, aer; ναίω, habito. **Cerambycini.**
- Aerenica** Dej. Catal. Col. 2° ed. 1833. αἰέρω, elevo; ἐνικός, singularis. **Cerambycini.**

- Aesalidae** Mac L. Hor. Ent. 1819. *Aesalus*. = **Lucanides**.
- Aesaltes** Lap. Hist. nat. d. Ins. 1840. *Aesalus*. = **Lucanides**.
- Aesalus** Fabr. Syst. Eleuth. 1801. *αίσάλων* (Nom. Avis). **Lamellicornes**.
- Aeschrotes** (MacL.) Lep. et Serv. Enc. m. x, 1825. *αίσχροτης*, turpitude. = **Eurysternus**. **Lamell.**
- Aethales** Dej. Catal. Col. 2^e ed. 1833. *αἰθαλός*, adustus. **Tenebrionites**.
- Aetherhinus** Schönh. Gen. et Spec. Curc. Suppl. 1830. *αἰθήρης*, insuetus; *ῥιν*, nasus. **Curculionit.**
- Aethiessa** Burm. Handb. d. Ent. III, 1842. *αἰθήρης*, adustus. **Lamellicornes**.
- Aethina** Erichs. in Germ. Zeitschr. IV, 1843. *αἰθίνος*, adustus. **Nitidulariae**.
- Agabus** Leach Zool. Miscell. 1817. *Agabus* (Nom. propr.). **Dytiscidae**.
- Agacephala** (Man.) Lap. Ann. Soc. ent. Fr. I, . . . — (Vid. **Agacephala**). — **Lamellic.**
- Agacephala** Mannerh. Mem. Mosc. VII, 1829. *ἀγαυός*, admirabilis; *κεφαλή*, caput. **Lamellic.**
- Agaeosoma** Ménétr. Bull. Acad. Péters. 1843. *ἀγαυός*, admirabilis; *σῶμα*, corpus. **Carabici**.
- Agapanthia** Serv. Ann. Soc. Ent. Fr. IV, 1835. *ἀγαπᾶω*, amo; *ἄνθος*, flos. **Cerambycini**.
- Agaricophagus** Schmidt in Germ. Zeitschr. III, 1841. *ἀγαρικός*, agaricum; *φάγος*, edens. **Anisotom.**
- Agaricophilus** Motsch. Bull. Soc. Imp. Mosc. 1837. *ἀγαρικός*, agaricum; *φίλος*, amicus. **Coccinell.**
- Agapetus** Dej. Catal. Col. 2^e ed. 1833. *ἀγαπητός*, amabilis. **Tenebrionites**.
- Agasta** Hope Coleopt. Man. 1840. *ἀγαστός*, mirabilis. **Chrysomelinae**.
- Agathidiidae** Westw. Intr. Mod. Cl. Ins. 1840. *Agathidium*. = **Anisotomidae**.
- Agathidini** Erichs. Deutschl. Ins. 1845. *Agathidium*. **Anisotomidae**.
- Agathidium** Illig. Käf. Preuss. 1798. *ἀγαθίς*, glomus. **Anisotomidae**.
- Agathomerus** Lac. Mon. Phytophag. 1845. *ἀγαθός*, bonus; *μηρός*, femur. **Chrysomelinae**.
- Agatus** Motsch. Bull. Mosc. 1845. *ἀγαθός*, bonus. **Carabici**.
- Agelyopus** Chev. in Dej. Catal. Col. 2^e ed. 1834. *ἀγκυλός*, curvus; *πούς*, pes. **Endomychidae**.
- Agelaea** Géné Mém. Acad. Tur. 2^e Ser. I, 1838. *ἀγελαιός*, gregarius. **Carabici**.
- Agelasta** Newm. Entomol. 1842. *ἀγλάστος*, severus. **Cerambycini**.
- Agelastica** Chev. in Dej. Catal. Col. 2^e ed. 1834. *ἀγηλάζω*, aduno. **Chrysomelinae**.
- Agella** Lap. et Gory Mon. Buprest. 1836. *Ἀγελᾶτη* (Nom. mythol.). **Buprestides**.
- Agenius** Lepell. et Serv. Encycl. méth. 1825. *ἀγενής*, degeneratus. **Lamellicornes**.
- Agestrata** Eschsch. Zool. Atlas. 1829. *ἀγέστρατος*, imperator. **Lamellicornes**.
- Agetocera** Hope Coleopt. Man. III, 1840. *ἀγητος*, admirabilis; *κέρας*, cornu. **Chrysomelinae**.
- Aglenus** Erichs. Deutschl. Ins. 1845. *α* priv.; *γλήνη*, pupilla. **Colydi.**
- Agnathus** Meg. in Germ. Mag. III, 1818. *α* priv.; *γνάθος*, maxilla. **Anthicidae**.
- Agnia** Newm. Entomol. 1842. *ἀγνός*, parus. **Cerambycini**.
- Agonidae** Kirby in Hope Col. Man. 1838. *Agonum*. **Carabici**.
- Agonodemus** Chaudoir Bull. Mosc. 1838. *α* priv.; *γῶνος*, angulus; *δέημα*, ligamentum. **Carabici**.
- Agonoderus** Dej. Spec. gen. Col. 1829. *α* priv.; *γῶνος*, angulus; *δέση*, collum. **Carabici**.

- Agonum** *Bonnelli* Mém. Acad. Turin. 1813. *α priv.*; γώνος, angulus. **Carabici.**
- Agra** *Fabr.* Syst. Eleuth. 1801. *ἀγρα*, venatio. **Carabici.**
- Agraeiformes** *Nordm.* Symb. Mon. Staph. 1837. *Agra*; *Forma*. **Staphylinii.**
- Agraphus** *Schönh.* Gen. et Spec. Curc. 1834. *ἀγραφος*, non scriptus. **Curculionites.**
- Agridae** *Hope* Coleopt. Man. 1838. *Agra*. **Carabici.**
- Agrilus** (*Meg.*) *Dahl* Catal. 1823. *ἀγρός*, rus. **Buprestides.**
- Agriotus** *Eschsch.* in *Thon* Ent. Arch. 1829. *ἀγρίοτης*, ferocitas. **Elaterides.**
- Agrodes** *Nordm.* Symb. Mon. Staph. 1837. *Agra*. = **Sterculia**. — **Staphylinii.**
- Agrypnus** *Eschsch.* in *Thon* Entom. Arch. 1829. *ἀγρυπνος*, sine somno. **Elaterides.**
- Agyrtus** *Fröhlich.* Naturforsch. 1799. *ἀγύρτης*, congregator. **Silphales.**
- Akis** *Herbst.* Natursyst. Käf. VIII, 1799. *Ἄκισ* (Nom. mythol.). **Tenebrionites.**
- Akisites** *Solier* Ann. Soc. Ent. Fr. 1834. *Akis*. **Tenebrionites.**
- Alaus** *Eschsch.* in *Thon* Entom. Arch. 1829. *ἀλαός*, caecus. **Elaterides.**
- Alcides** *Dalm.* in *Schönh.* Disp. meth. 1826. *Ἀλκείδης* (Nom. mythol.). **Curculionites.**
- Alcidion** *Dej.* Catal. Col. 2^o ed. 1835. *Alcides*. **Cerambycini.**
- Alecton** *Lap.* Ann. Soc. Ent. Fr. II, 1833. *Ἀλεκτώ* (Nom. mythol.). **Lampyrises.**
- Aleochara** *Gravenh.* Micropt. Brunsw. 1802. *ἀλεός*, calidus; *χαίρω*, gaudio. **Staphylinii.**
- Aleocharida** *Heer* Col. Helv. 1839. *Aleochara*. = **Staphylinii.**
- Aleocharidae** *Leach* Encycl. Brit. 1817. *Aleochara*. **Staphylinii.**
- Aleocharidea** *Westw.* Intr. Mod. Cl. Ins. 1840. *Aleochara*. = **Staphylinii.**
- Aleocharides** *Mannerk.* Brachelytr. 1830. *Aleochara*. **Staphylinii.**
- Aleocharini** *Erichs.* Käf. d. M. Brand. 1837. *Aleochara*. = **Staphylinii.**
- Aleurostictus** *Curt.* Brit. Ent. VI, 1829. *ἄλευρον*, pollen; *στεικτός*, punctatus. = **Gnorimus**. — **Lamel.**
- Alexia** *Steph.* Illustr. Brit. Ent. 1835. *ἀλέξιον*, auxilium. **Coccinellidae.**
- Alindra** *Erichs.* Germ. Zeitschr. γ, 1844. *ἀλίνδω*, volvo. **Nitidulariae.**
- Allecula** *Fabr.* Syst. Eleuth. 1801. *ἄλλη*, alia. **Cistellides.**
- Allegoria** *Lap.* Hist. nat. d. Ins. 1840. *ἀλληγορία*, allegoria. **Tenebrionites.**
- Allelida** *Waterh.* Trans. Ent. Soc. Lond. 1839. *ἄλληλος*, reciprocus; *ἰδέα*, aspectus. **Cleri.**
- Allocerus** *Serw.* Ann. Soc. Ent. Fr. I, 1832. *ἄλλος*, alius; *κέρας*, corna. **Cerambycini.**
- Alloleotus** *Hope* Rev. Zool. 1841. *ἀλλοῖος*, variatus; *τέλος*, finis. **Erotylenae.**
- Allorhina** *Burm.* Handb. Ent. III, 1842. *ἄλλος*, alius; *ῥιν*, nasus. **Lamellicornes.**
- Allotrius** *Lap.* Hist. nat. Ins. 1840. *ἀλλότριος*, extraneus. **Elaterides.**
- Alophus** *Schönh.* Disp. meth. 1826. *ἄλοφος*, sine crista. **Curculionites.**
- Alpaeus** *Bonnelli* Mém. Acad. Tur. 1809. *Ἄπας*. **Carabici.**
- Alphitobius** *Steph.* Illustr. Brit. Ent. 1832. *ἄλφειτον*, farina; *βίωσις*, vivo. **Tenebrionites.**
- Alphitophagus** *Steph.* Illustr. Brit. Ent. 1832. *ἄλφειτον*, farina; *φάγος*, edens. **Tenebrionites.**

- Alphitopola** Dej. Catal. Col. 2^e ed. 1833. ἄλφριτον, farina; πωλίω, vendo. **Cerambycini.**
- Alphus** Dej. Catal. Col. 2^e ed. 1835. ἄλφος, farinosus. **Cerambycini.**
- Alsus** Motsch. Bull. Mosc. 1845. ἄλσος, lucus. **Curculionites.**
- Altica** Geoffr. Hist. abr. d. Ins. 1764. ἄλτικος, agilis. = **Haltica.** — **Chrysomelinae.**
- Alticopus** Villa Col. Eur. Dipl. 1839. ἄλτικος, agilis; ποῦς, pes. = **Choragus.** — **Curculionit.**
- Altitarsus** Latr. Fam. nat. 1825. **Altus**; **Tarsus.** = **Psyllodes.** — **Chrysomelinae.**
- Alurnus** Fabr. Syst. Entom. 1773. **Chrysomelinae.**
- Amacarus** Dej. Catal. Col. 2^e ed. 1834. α priv.; μάκαριος, beatus. **Tenebrionites.**
- Amalactus** Schönh. Gen. et Spec. Curc. 1836. α priv.; μαλακτός, mollitus. **Curculionites.**
- Amallocerus** Dej. Catal. Col. 2^e ed. 1833. ἄμαλλα, fascia; κέρας, cornu. **Cerambycini.**
- Amallopodes** Lequin in Guér. Mag. Zool. III. 1833. ἄμαλλα, fascia; ποῦς, pes. **Cerambycini.**
- Amalocera** Erichs. Ins. Deutschl. 1845. ἀμαλός, tener; κέρας, cornu. **Scaphidilla.**
- Amalus** Schönh. Disp. meth. 1826. ἀμαλός, tener. **Curculionites.**
- Amara** Bonelli Méth. Acad. Tur. 1813. ἀ αυγμ.; μαίρω, corrusco. **Carabici.**
- Amaridae** Lap. Etud. Ent. 1834. **Amara.** **Carabici.**
- Amarygnus** Dalm. Analect. Ent. 1825. ἀμαργνμα, radius. **Tenebrionites.**
- Amasia** Dej. Catal. Col. 3^e ed. 1834. **Amasia.** **Chrysomelinae.**
- Amathitis** Zimm. in Gist. Faun. I, 1. 1832. ἀμαθίτης, ignorans. **Carabici.**
- Amatodes** Dej. Catal. Col. 2^e ed. 1833. ἀμαθιδής, sabulosus. **Tenebrionites.**
- Amaurodes** Westw. Arcan. Ent. 1843. ἀμαυρός, obscurus; εἶδος, aspectus. **Lamellicornes.**
- Amauronia** Westw. Trans. Ent. Soc. L. 1839. ἀμαυρός, obscurus. **Melyrides.**
- Amaurus** Lap. Hist. nat. Ins. 1840. ἀμαυρός, obscurus. **Elaterides.**
- Ambates** Schönh. Gen. et Spec. Curc. 1836. ἀμβάτης, scandens. **Curculionites.**
- Amblesthis** Dej. Catal. Col. 2^e ed. 1833. ἀμβλός, obtusus; ἄσθης, vestis. **Cerambycini.**
- Amblycerus** Thunb. Act. Upsal. VII, 1815. ἀμβλός; obtusus; κέρας, cornu. = **Anthribus.** — **Curcul.**
- Amblychella** Say Trans. Am. Phil. Soc. N. S. 1834. ἀμβλός, obtusus; χείλος, labrum. **Cincindelet.**
- Amblychus** Gyll. Ins. Suec. 1810. ἀμβλός, obtusus. **Carabici.**
- Amblygnathus** Dej. Spec. gen. Col. 1829. ἀμβλός, obtusus; γνάθος, maxilla. **Carabici.**
- Amblyopus** (Chevr.) Lacord. Mon. Erotyl. 1842. ἀμβλός, obtusus; ποῦς, pes. **Erotyleneae.**
- Amblyrhinus** Schönh. Hist. meth. 1826. ἀμβλός, obtusus; ῥίη, nasus. **Curculionites.**
- Amblystomus** Erichs. Käf. d. M. Brand. 1837. ἀμβλός, obtusus; στόμα, os. = **Hispalis.** — **Carab.**
- Amblytelus** Erichs. in Wieg. Arch. 1842. ἀμβλός, obtusus; τέλος, finis. **Carabici.**
- Amblyterus** Mac L. Her. Entom. 1819. ἀμβλός, obtusus. **Lamellicornes.**
- Ambrostoma** Motsch. Bull. Mosc. 1845. ἀμβρόστιος, ambrosius; στόμα, os. **Chrysomelinae.**
- Amerhinus** Schönh. Disp. meth. 1826. ἄμη, salix; ῥίη, nasus. **Curculionites.**
- Ameris** Germ. Spec. Ins. nov. 1824. ἄμη, salix; ῥίη, nasus. = **Amerhinus.** — **Curculionites.**

- Ametalla** Hope Coleopt. Man. III, 1840. α priv.; μέταλλον, metallum. **Chrysomelinae.**
- Amisallus** Schönh. Gen. et Spec. Curc. Supp. 1840. α priv.; μισώ, odi; ἄλλος, alius. **Curculionites.**
- Amitrus** Schönh. Gen. et Spec. Curc. Supp. 1840. ἄμιτρος, sine cingulo. **Curculionites.**
- Ammidium** Erichs. in Wieg. Arch. 1843. ἄμμος, arena. **Tenebrionites.**
- Ammoeclus** Mulsant Col. de Fr. Lamell. 1842. ἄμμος, arena; οἰκίω, habito. **Lamellicornes.**
- Ammophorus** Guér. Voy. Coq. Zool. 1830. ἄμμος, arena; φορὸς, ferens. **Tenebrionites.**
- Anniscus** Dej. Catal. Col. 2^o ed. 1835. ἀνις, agnellus. **Cerambycini.**
- Amorbalus** Schönh. Gen. et Spec. Curc. 1845. ἀμορβαλός, tenebricosus. **Curculionites.**
- Amorphocephalus** Schönh. Gen. et Spec. Curc. Supp. 1840. ἀμορφος, deformis; κεφαλή, caput. **Brenth.**
- Amorphocerus** Schönh. Disp. meth. 1826. ἀμορφος, deformis; κέρα, cornu. **Curculionites.**
- Amorphosema** Lap. et Gory Mon. Buprest. 1838. ἀμορφος, deformis; σῶμα, corpus. **Buprestid.**
- Ampedus** Meg. in Dej. Catal. Col. 2^o ed. 1833. ἀμπεδάω, subsilio. **Elaterides.**
- Amphasia** Newm. Ent. Mag. v, 1838. ἀμφασία, infacundia. **Carabici.**
- Amphibolonarzen** Porro in Villa Col. Eur. Dubl. 1833. ἀμφίβολος, dubius. = **Calyptribium.** - **End.**
- Amphibolus** Waterh. Entom. Mag. 1833. ἀμφίβολος, dubius. **Hydrophilii.**
- Amphicoma** Latr. Gen. Crust. et Ina. 1807. ἀμφί, utrinque; κόμη, coma. **Lamellicornes.**
- Amphicrania** Dej. Catal. Col. 2^o ed. 1833. ἀμφί, utrinque; κρανίον, cranium. = **Liogenys.** - **Lamell.**
- Amphicranus** Erichs. in Wieg. Arch. 1836. ἀμφί, utrinque; κράνον, caput. **Curculionites.**
- Amphicrossus** Erichs. in Germ. Zeitschr. IV, 1843. ἀμφί, utrinque; κροσσός, timbria. **Nitidular.**
- Amphicyllis** Erichs. Ins. Deutschl. 1845. ἀμφί, utrinque; κύλλος, gibbus. **Anisotomidae.**
- Amphicyrta** Eschsch. in Dej. Catal. Col. 2^o ed. 1835. ἀμφί, utrinque; κυρτός, curvus. **Byrrhii.**
- Amphidees** Schönh. Gen. et Spec. Curc. Supp. 1842. ἀμφιδεής, timidus. **Curculionites.**
- Amphideritus** Schönh. Gen. et Spec. Curc. Supp. 1840. ἀμφιδήριτος, utrinque rixans. **Curculion.**
- Amphidesmus** Eschsch. in Dej. Catal. Col. 2^o ed. 1833. ἀμφί; δεσμός, ligamentum. **Cerambycini.**
- Amphidora** Eschsch. Zool. Atl. III, 1829. ἀμφί, utrinque; δορά, cutis. **Tenebrionites.**
- Amphilocus** Dej. Catal. Col. 2^o ed. 1834. ἀμφί, utrinque; Locus (vox hybr.). **Erotylenae.**
- Amphimallon** Latr. Fam. nat. 1825. ἀμφίμαλλος, utrinque pilosus. **Lamellicornes.**
- Amphion** Reiche Ann. Soc. Ent. Fr. VIII, 1839. Ἀμφίων (Nom. mythol.). **Cerambycini.**
- Amphionycha** Dej. Catal. Col. 2^o ed. 1835. ἀμφί, utrinque; ὄνυξ, unguis. **Cerambycini.**
- Amphiope** Erichs. in Wieg. Arch. 1843. ἀμφί, utrinque; ὄψ, oculus. **Hydrophilii.**
- Amphirhoe** Newm. Entomol. 1840. Ἀμφιρώη (Nom. mythol.). **Cerambycini.**
- Amphistoros** Gory et Perck. Mus. Cétoin. 1833. ἀμφί, utrinque; στορεός, extensor. **Lamellicorn.**
- Amphix** (? **Ampyx**) Lap. Hist. d. Ins. 1840. ἀμψυξ, frenum. **Endomychidae.**
- Amphotis** Erichs. in Germ. Zeitschr. IV, 1843. ἀμφωτίς, utrinque auritus. **Nitidulariae.**
- Amphysus** Dej. Catal. Col. 2^o ed. 1833. ἀμφύω, procreo. **Tenebrionites.**
- Amycterus** (Dalm.) Schönh. Disp. meth. 1826. α priv.; μύκτηρ, rostrum. **Curculionites.**

- Amydetes** (*Hoffmagg.*) *Illig. Mag. d. Ins.* 1807. ἀμύδητος, mirabilis. **Lampyrides.**
- Anacanthus** *Serv. Ann. Soc. Ent. Fr.* 1, 1832. α priv.; ἀκανθα, spina. **Cerambycini.**
- Anacerastes** *Imh. et Labr. Gen. Curcul.* 1840. ἀνά, retrorsum; κεράστης, cerasta. **Curculionites.**
- Anachalcos** *Hops Coleopt. Man.* 1837. ἀνά, pone; χαλκός, æs. **Lamellicornes.**
- Anaglyptus** *Mulsant Longic. de Fr.* 1840. ἀνά, per; καλυπτός, tectus. **Cerambycini.**
- Anacolus** *Latr. Fam. nat.* 1825. ἀνά, per; κόλος, mutilus. **Cerambycini.**
- Anacypta** *Illig. Magaz. vi,* 1807. ἀνά, retrorsum; κυπτός, inclinatus. **Nitidulariae.**
- Anaedus** *Dej. Catal. Col. 2^e ed.* 1833. ἀναιδής, impudicus. **Tenebrionites.**
- Anaemerus** *Schönh. Disp. meth.* 1826. ἀνήμερος, ferus. **Curculionites.**
- Anaerea** *Mulsant Longio. de Fr.* 1840. ἀναερέω, tollo. **Cerambycini.**
- Anaeretes** *Dej. Catal. Col. 3^e ed.* 1837. ἀναερέτης, destructor. **Lamellicornes.**
- Anaesthetis** *Dej. Catal. Col. 2^e ed.* 1833. ἀναίσθητος, insensibilis. **Cerambycini.**
- Anactia** *Dej. Catal. Col. 2^e ed.* 1833. ἀνακτία, innocentia. **Cerambycini.**
- Anaides** *Westw. Proceed. Ent. Soc. Lond.* 1841. ἀναιδής, impudicus. **Lamellicornes.**
- Analampis** *Dej. Catal. Col. 2^e ed.* 1833. ἀναλάμπω, reluceo. **Buprestides.**
- Analcis** *Schönh. Gen. et Spec. Curc.* 1837. ἀναλκίς, debilis. **Curculionites.**
- Analotes** *Schönh. Gen. et Spec. Curc. Supp.* 1839. ἀναλωτής, promus. **Curculionites.**
- Anamnesis** *Vigors Zool. Journ.* 11, 1826. ἀνάμνησις, reminiscencia. = **Deltochilum.**— **Lamell.**
- Anancylus** *Dej. Catal. Col. 2^e ed.* 1833. α priv.; ἀγκύλος, curvus. **Cerambycini.**
- Anazhynchus** *Guér. Voy. Coq. Zool.* 1830. ἀνά, retrorsum; ῥύγχος, rostrum. **Lycides.**
- Anaspis** *Géoffr. Hist. abr. Ins.* 1764. α priv.; ἀσπίς, scutum. **Mordellonae.**
- Anathrotus** *Steph. Illustr. Brit. Ent.* 1830. ἀναθρόσω, salto. **Elaterides.**
- Anatista** *De Brême Ann. Soc. Ent. Fr.* 1844. ἀνά, denuo; τίσομαι, vindico. **Lamellicornes.**
- Anatolica** *Erichs. Zool. Atl.* 1831. ἀνατολικός, orientalis. **Tenebrionites.**
- Anatona** *Burm. Handb. Entom.* 111, 1842. ἀνάτονος, elevans. **Lamellicornes.**
- Anaulacus** *Mac L. Hor. Entom.* 1825. α priv.; ἀλάξ, sulus. **Carabici.**
- Anchomenidae** *Lap. Etud. Ent.* 1834. *Anchomenus.* **Carabici.**
- Anchomenini** *Erichs. Käf. d. M. Brand.* 1837. *Anchomenus.* **Carabici.**
- Anchomenus** *Bonnelli Mém. Acad. Tur.* 1813. ἄγχω, strangulo. **Carabici.**
- Anchonoderus** *Reiche in Guér. Rev. Zool.* 1843. ἀγχονάω, strangulo; δέση, collum. **Carabici.**
- Anchonus** *Schönh. Disp. meth.* 1826. ἀγχονάω, strangulo. **Curculionites.**
- Anchylorhynchus** . . . — (Vid. **Ancylorhynchus**). — **Curculionites.**
- Anchyrtarus** *Guér. Rev. Zool.* 1843. ἄγχι, prope; ταροός, tarsus. **Aspites.**
- Ancistria** (*Hoffmagg.*) *Erichs. Deutschl. Ins.* 1845. ἄγκιστρον, hamus. **Cucujipes.**
- Ancistroderus** *Dej. Catal. Col. 2^e ed.* 1833. ἄγκιστρον, hamus; δέση, collum. **Carabici.**
- Ancistrosona** *Curtis Proc. Zool. Soc. L.* 1835. ἄγκιστρον, hamus; σῶμα, corpus. **Lamellicornes.**

- Ancistrotus** Serv. Ann. Soc. Ent. Fr. I, 1832. ἀγκιστροπύδος, hamatus. **Cerambycini.**
- Ancyloceras** Serv. Ann. Soc. Ent. Fr. III, 1834. ἀγκύλη, contractio; κέρασ, cornu. **Cerambycini.**
- Ancylochira** Eschsch. Zool. Atl. 1829. ἀγκύλος, curvus; χεῖρ, manus. **Buprestides.**
- Ancylognathus** Dej. Catal. Col. 3^e ed. 1835. ἀγκύλος; γνάθος, maxilla. = **Oalognathus.** - **Teneb.**
- Ancylonotus** (Dej.) Lap. Hist. nat. Ins. 1840. ἀγκύλος, curvus; πῶτος, dorsum. **Cerambycini.**
- Ancylonycha** Dej. Catal. Col. 2^e ed. (indescr.). 1833. ἀγκύλος, curvus; ὄνυξ, unguis. **Lamellicorn.**
- Ancylorhynchus** (Kl.) Schönh. Gen. et Spec. Curc. 1836. ἀγκύλος; ῥύγχος, rostrum. **Curculion.**
- Ancylosternus** Serv. Ann. Soc. Ent. Fr. III, 1834. ἀγκύλος, curvus; στέρον, pectus. **Cerambyc.**
- Anelastes** Kirby Linn. Transact. 1817. ἀνά, retrorsum; ελαστής, agitans. **Cebrionidae.**
- Anelastesa** Leach Zool. Journ. I, 1824. ἀνά, retrorsum; ελαστής, agitans. = **Selenodon.** - **Cebrion.**
- Anemia** Lap. Hist. nat. Ins. 1840. ἀνάμιος; vanus. **Tenebrionites.**
- Angusticervices** Serv. Ann. Soc. Ent. Fr. IV, 1835. Angustus; Cervix. **Cerambycini.**
- Anhammus** (Dupont) Dej. Catal. Col. 2^e ed. 1833. α priv.; ἄμμα, ligamentum. **Cerambycini.**
- Aniara** Dej. Catal. Col. 2^e ed. 1833. ἀνιαρός, tristis. **Tenebrionites.**
- Aniara** Hope Coleopt. Man. 1838. ἀνιαρός, tristis. **Cicindelidae.**
- Anisarthria** Waterh. in Steph. Brit. Ent. 1830. ἀνισος, inæqualis; ἄρθρον, articulus. **Trichoptery.**
- Anisarthron** Dej. Catal. Col. 2^e ed. 1833. ἀνισος, inæqualis; ἄρθρον, articulus. **Cerambycini.**
- Anisocera** Dej. Catal. Col. 2^e ed. 1833. ἀνισος, inæqualis; κέρασ, cornu. **Telephoridae.**
- Anisocera** (Howitt) Steph. Illustr. Brit. Ent. app. 1835. ἀνισος; κέρασ, cornu. = **Cercus.** - **Attidular.**
- Anisocerus** Serv. Ann. Soc. Ent. Fr. IV, 1835. ἀνισος; κέρασ. = **Tragomorphus.** - **Ceramby.**
- Anisocerus** Falderm. N. Mém. Mosc. 1837. ἀνισος, inæqualis; κέρασ, cornu. **Tenebrionites.**
- Anisochelra** Dej. Catal. Col. 2^e ed. 1833. ἀνισος, inæqualis; χεῖρ, manus. **Tenebrionites.**
- Anisochelrus** Guér. Rev. Zool. 1844. ἀνισος, inæqualis; χεῖρ, manus. **Lamellicornes.**
- Anisochelus** Burm. Handb. d. Ent. 1845. ἀνισος; inæqualis; χηλή, forceps. **Lamellicornes.**
- Anisocnemus** Chaudoir Bull. Soc. Imp. Mosc. 1843. ἀνισος, inæqualis; κνήμη, tibia. **Carabici.**
- Anisocreplis** Dej. Catal. Col. 2^e ed. 1833. ἀνισος, inæqualis; κρεπίς, fundamentum. **Tenebrionites.**
- Anisodactylus** Dej. Spec. gen. Col. 1829. ἀνισος, inæqualis; δάκτυλος, digitus. **Carabici.**
- Anisodera** Chev. in Dej. Catal. Col. 2^e ed. 1834. ἀνισος, inæqualis; δέση, collum. **Chrysomelinae.**
- Anisomera** Brullé Hist. nat. Ins. 1835. ἀνισος, inæqualis; μέρος, pars. **Dytiscidae.**
- Anisonychidae** Burm. Handb. d. Ent. 1845. Anisonyx. **Lamellicornes.**
- Anisonychus** Dej. Catal. Col. 2^e ed. (indescr.) 1833. ἀνισος; ὄνυξ, unguis. = **Hoplopus.** - **Lanoll.**
- Anisonyx** Latr. Gen. Crust. et Ins. II, 1807. ἀνισος, inæqualis; ὄνυξ, unguis. **Lamellicornes.**
- Anisoplia** (Meg.) Eucycl. meth. 1825. ἀνισος, inæqualis; ὄπλον, arma. **Lamellicornes.**
- Anisopliadae** Burm. Handb. d. Ent. 1845. Anisoplia. **Lamellicornes.**
- Anisopus** Serv. Ann. Soc. Ent. Fr. IV, 1835. ἀνισος, inæqualis; ποῦς, pes. = **Leptoscolis.** - **Ceramby.**
- Anisorhynchus** Schönh. Gen. et Spec. Curc. Suppl. 1842. ἀνισος; ῥύγχος, rostrum. **Curculionites.**

- Anisorrhina** Westw. Arcan. Ent. 1842. ἀνισος, inæqualis; ῥιν, nasus. **Lamellicornes.**
- Anisosticta** Chev. in Dej. Catal. Col. 2^e ed. 1834. ἀνισος, inæqualis; στικτός, punctatus. **Cboocinell.**
- Anisotarsus** Claudoir Bull. Soc. Imp. Mosc. 1837. ἀνισος, inæqualis; ταρσός, tarsus. **Carabici.**
- Anisotelus** Hope Royle Himalajah, 1835. ἀνισος, inæqualis; τέλος, finis. = **Tylocerus.** - **Telephor.**
- Anisotoma** Illig. Käf. Preuss. 1798. ἀνισος, inæqualis; τόμος, articulus. **Anisotomidae.**
- Anisotomæ** Redtenb. Gatt. 1845. Anisotoma. = **Anisotomidae.**
- Anisotomidae** Steph. Cat. Brit. Ins. 1829. Anisotoma. **Pentamera.**
- Anisotomis** Erichs. Käf. d. M. Brand. 1845. Anisotoma. **Anisotomidae.**
- Anisus** Dej. Catal. Col. 1^e ed. 1821. ἀνισος, inæqualis. **Curculionites.**
- Anobii** Redtenb. Gatt. 1845. Anobium. **Ptiniore.**
- Anobiides** Westw. Intr. Mod. Cl. Ins. 1840. Anobium. **Ptiniore.**
- Anobium** Fabr. Syst. Entom. 1775. ἀνά, denus; βίωσι, vivo. **Ptiniore.**
- Anochila** Burm. Handb. Ent. III, 1842. ἄνω, supra; χεῖλος, labium. **Lamellicornes.**
- Anodesia** Solier Ann. Soc. Ent. Fr. III, 1834. ἄνω, supra; δέσις, ligamentum. **Tenebrionites.**
- Anodochellus** Robingt. Trans. Ent. Soc. L. 1841. α priv.; ὀδών, dens; χεῖλος, labium. **Dytiscidae.**
- Anodonta** (Hope) Sqnnd. Proc. Ent. Soc. Lond. 1842. α priv.; ὀδών, dens. = **Idiocephala.** - **Chrys.**
- Anodus** Nordm. Symb. Mon. Staph. 1837. α priv.; ὀδός, dens. **Staphylini.**
- Anoectochilus** Redtenb. Gatt. 1845. ἄνω, supra; ἔκτος, extra; χεῖλος, labium. = **Aulonium.** - **Colydi.**
- Anogeodes** Dej. Catal. Col. 2^e ed. 1833. α priv.; ἄγκος, hamus. **Oedemerites.**
- Anomæocera** Spry et Shk. Brit. Col. delin. 1840. ἀνόμοιος, inæqualis; κέρας. = **Cercus.** - **Nitidul.**
- Anomala** (Meg.) Steph. Illustr. Brit. Ent. 1830. ἀνώμαλος, inæqualis. **Lamellicornes.**
- Anomalidae** Burm. Handb. d. Ent. 1845. Anomala. **Lamellicornes.**
- Anomalipes** Guér. Iconogr. Règ. An. 1832. ἀνώμαλος; Pes (vox hybr.). = **Heterocelis.** - **Tenebr.**
- Anomalocera** Westw. Arcan. Ent. 1841. ἀνώμαλος, inæqualis; κέρας, cornu. **Lamellicornes.**
- Anomiopsis** Westw. Proc. Zool. Soc. L. 1837. ἀνόμοιος, inæqualis; ὄψις, aspectus. **Lamellicorn.**
- Anomiopus** Westw. Proc. Ent. Soc. Lond. 1842. ἀνόμοιος, inæqualis; ποῦς, pes. **Lamellicornes.**
- Anommatus** Westw. Bull. Acad. Brux. 1836. α priv.; ὄμμα, oculus. **Colydi.**
- Anomœus** Fisch. v. W. Entomogr. Imp. Russ. 1821. ἀνόμοιος, inæqualis. **Carabici.**
- Anomeia** Chev. in Dej. Catal. Col. 3^e ed. 1834. ἀνόμοιος, inæqualis. **Chrysomelinas.**
- Anoncodes** Redtenb. Gatt. 1845. α priv.; ὄγκώδης, tumefactus. = **Anogeodes.** - **Oedemerites.**
- Anophthalmus** Sturm Deutschl. Ins. 1844. α priv.; ὄφθαλμός, oculus. **Carabici.**
- Anoplis** Kirby Faun. Bor. Amer. 1837. ἀνοπλος, inermis. **Buprestides.**
- Anopliates** Serv. Ann. Soc. Ent. Fr. II, 1833. α priv.; ὄπλιότης, miles. **Cerambycini.**
- Anoplitis** Kirby Faun. Bor. Amer. 1837. α priv.; ὄπλον, arma. **Chrysomelinae.**
- Anoplocheilus** MacL. Illustr. Zool. S. Afr. 1838. ἀνοπλος; χεῖλος. = **Anoplochilus.** - **Latell.**
- Anoplochilus** Burm. Handb. Entom. III, 1842. ἀνοπλος, inermis; χεῖλος, labium. **Lamellicornes.**

- Anoplodera** *Mulsant* Longic. d. Fr. 1840. ἄνοπλος, inermis; δέρη, collum. **Cerambycini.**
- Anoploderma** *Guér.* Rev. Zool. 1840. ἄνοπλος, inermis; δέρμα, cutis. **Cerambycini.**
- Anoplognathidae** *Mac L.* Hor. Ent. 1819. *Anoplognathus*. **Lamellicornes.**
- Anoplognathus** (*Leach*) *Kirby* Linn. Trans. 1817. ἄνοπλος, inermis; γνάθος, maxilla. **Lamelle.**
- Anoplomerus** *Dej.* Catal. Col. 2^e ed. 1833. ἄνοπλος, inermis; μηρός, femur. **Cerambycini.**
- Anoplophora** *Hope* Trans. Linn. Soc. 1840. ἄνοπλος, inermis; φορός, ferens. **Cerambycini.**
- Anoplosternus** *Guér.* Mag. Zool. 1836. ἄνοπλος, inermis; στέρνον, sternum. **Lamellicornes.**
- Anoplosthaeta** *Dej.* Catal. Col. 2^e ed. 1833. ἄνοπλος, inermis; στήθος, pectus. **Cerambycini.**
- Anoplus** *Schönh.* Disp. meth. 1826. ἄνοπλος, inermis. **Curculionites.**
- Anorops** *Dej.* Catal. Col. 2^e ed. 1833. α priv.; νόρον, fulgens. **Tenebrionites.**
- Anoxia** *Lap.* Ann. Soc. Ent. Fr. I, 1832. α priv.; ὄξος, acutus. **Lamellicornes.**
- Antarctia** *Dej.* Spec. gen. Col. 1828. ἀνταρκτικός, antarcticus. **Carabici.**
- Anteros** *Lap.* Hist. nat. Ins. 1840. Ἀντέρος (Nom. mythol.). = **Helops.** — **Tenebrionites.**
- Anteros** *Blanch.* Hist. d. Ins. 1845. Ἀντέρος (Nom. mythol.). **Cerambycini.**
- Anthaxia** *Eschsch.* Zool. Atl. 1829. ἄνθος, flos; ἀξία, dignitas. **Buprestides.**
- Anthelephila** *Saund.* Trans. Zool. Soc. 1835. ἀνθήλη, flosculus; φίλος, amator. **Anthicides.**
- Antherophagus** (*Knoch*) *Latr.* Regn. An. 2^e ed. 1829. ἀνθηρός, floridus; φάγος, edens. **Cryptoph.**
- Anthia** *Weber* Obs. Entom. 1801. Ἀνθιάς (Nom. pr. Pisis). **Carabici.**
- Anthiadae** *Hope* Coleopt. Man. 1838. *Anthia*. **Carabici.**
- Anthici** *Redtenb.* Gatt. 1845. *Anthicus*. = **Anthicides.**
- Anthicides** *Latr.* Fam. nat. 1825. *Anthicus*. **Heteromera.**
- Anthicites** *Newm.* Ent. Mag. II, 1834. *Anthicus*. = **Anthicides.**
- Anthicus** *Payk.* Faun. Suec. I, 1798. ἄνθος, flos. **Anthicides.**
- Anthipna** . . . — (Vid. **Anthypna**). — **Lamellicornes.**
- Anthobii** *Latr.* Fam. nat. 1825. ἄνθος, flos; βίω, vivo. = **Lamellicornes.**
- Anthobium** *Leach* in *Sam.* Compend. 1819. ἄνθος, flos; βίω, vivo. **Staphylini.**
- Anthobius** *Schönh.* Gen. et Spec. Curc. 1836. ἄνθος; βίω. = **Ophthalmoborus.** — **Curcul.**
- Anthocomus** *Ericks.* Entomogr. I, 1840. ἄνθος, flos; κομῶ, dñigo. **Melyrides.**
- Anthonomus** *Germ.* Magaz. IV, 1821. ἄνθος, flos; νομῶς, pastor. **Curculionites.**
- Anthophagus** *Gravená.* Micropt. Brunsw. 1802. ἄνθος, flos; φάγος, edens. **Staphylini.**
- Anthoxenus** *Motsch.* Bull. Mosc. 1845. ἄνθος, flos; ξενός, hospes. **Melyrides.**
- Anthracias** *Stéven* in *Dej.* Catal. Col. 2^e ed. 1833. ἀνθράξ, carbo. **Tenebrionites.**
- Anthracophora** *Burm.* Handb. Ent. III, 1842. ἀνθράξ, carbo; φορός, ferens. **Lamellicornes.**
- Anthrasomus** *Guér.* Mag. Zool. 1834. ἀνθράξ, carbo; σῶμα, corpus. = **Praocis.** — **Tenebrion.**
- Anthrenus** *Géoffr.* Hist. abr. Ins. 1764. ἀνθρήνη, vespa. **Dermestini.**
- Anthribidae** *Waterh.* Ann. a. Mag. n. Hist. 1845. *Anthribus*. **Curculionites.**

- Anthribides** Schönh. Disp. meth. 1826. Anthribus. **Curculionites.**
- Anthribus** Geoffr. Hist. abr. Ins. 1764. ἀνθρος, flos; τριβω, destruo. **Curculionites.**
- Anthrolomus** (Hope in litt.) Dej. Catal. Col. 3^e ed. 1837. ἀνθρος (?); λῶμα, simbria. = **Trypetes.** - **Curc.**
- Anthypna** Eschsch. Mém. Acad. Péters. 1818. ἀνθρος, flos; ὑπνώω, dormio. **Lamellicornes.**
- Anticheira** Eschsch. Mém. Acad. Péters. 1818. ἀντίχειρ, pollex. = **Rutela.** - **Lamellicornes.**
- Antimachus** Gistl Isis. 1829. Ἀντίμαχος (Nom. propr.). **Tenebrionites.**
- Antipus** Degeer Hist. d. Ins. VII, 1778. ἀντίπους, antipus. **Chrysomelinae.**
- Antliarhinides** Schönh. Disp. meth. 1826. Antliarhinus. **Curculionites.**
- Antliarhinus** Schönh. Disp. meth. 1826. ἀντίλα, sentina; ῥιν, nasus. **Curculionites.**
- Antodon** De Brême Ann. Soc. Ent. Fr. 1844. ἀντί, contra; ὄδων, dens. **Lamellicornes.**
- Anypotactus** Schönh. Gen. et Spec. Curc. Supp. 1840. ἀνυπότακτος, independens. **Curculionites.**
- Aenus** Schönh. Gen. et Spec. Curc. 1834. α priv.; ὤμος, humerus. **Curculionites.**
- Aonychus** Schönh. Gen. et Spec. Curc. 1844. α priv.; ὄνυξ, unguis. **Curculionites.**
- Aoplocnemus** Schönh. Gen. et Spec. Curc. 1845. ἀοπλος, inermis; κνήμη, tibia. **Curculionites.**
- Aorus** Schönh. Gen. et Spec. Curc. 1836. ἄωρος, præmaturus. **Curculionites.**
- Apalechrus** Erichs. Entomogr. I, 1840. ἀπαλός, mollis; χροῦς, cutis. **Melyridae.**
- Apalonychus** Westw. Proc. Ent. Soc. L. 1845. ἀπαλός, mollis; ὄνυξ, unguis. **Lamellicornes.**
- Apalus** Fabr. Syst. Entom. 1775. ἀπαλός, mollis. **Meloides.**
- Apalytres** Dum. Zool. analyt. 1806. ἀπαλός, mollis; ἐλυτρόν, elytron. **Coleoptera.**
- Aparecera** Saund. Proc. Ent. Soc. L. 1842. α priv.; πάρος, juxta; κέρας, cornu. **Chrysomelinae.**
- Apate** Fabr. Syst. Entom. 1775. ἀπάτη, fraus. **Pliniores.**
- Apateum** Spin. Ann. Soc. Ent. Fr. VI, 1837. ἀπαταιών, fallax. **Buprestides.**
- Apatura** Lap. et Gory Mon. Buprest. 1838. Ἀπατούρα (Nom. mythol.). = **Melanophila.** - **Bupr.**
- Apelstus** Motsch. Bull. Mosc. 1840. ἀπειστος, obstinatus. **Lathridii.**
- Aphanastium** Dej. Catal. Col. 2^e ed. 1833. ἀφανής, absconditus. **Cerambycini.**
- Aphanisticus** Latr. in Cuv. Règn. An. 1^e ed. 1817. ἀφανιστικός, destructivus. **Buprestides.**
- Aphanobius** Eschsch. in Thon Ent. Arch. 1829. ἀφανής, absconditus; βιώω, vivo. **Elaterides.**
- Apheloœnemia** Steph. Illustr. Brit. Ent. 1831. ἀφελής, simplex; κνήμη, femur. **Cerambycini.**
- Aphidiphagi** Latr. in Cuv. Règn. An. 1817. Aphis; φάγος, edens. **Coccinellidae.**
- Aphies** Dej. Catal. Col. 2^e ed. 1835. ἀφιέω, mitto. **Cerambycini.**
- Aphodii** Redtenb. Gatt. 1845. Aphodius. **Lamellicornes.**
- Aphodiidae** Mac L. Hor. Ent. 1819. Aphodius. **Lamellicornes.**
- Aphodistus** Kirby Faun. Bor. Amer. 1837. ἀφοδεύω, excrementum reddo. **Elaterides.**
- Aphodius** Illig. Käf. Preuss. 1798. ἀφοδος, excrementum. **Lamellicornes.**
- Aphrastus** Schönh. Gen. et Spec. Curc. Supp. 1843. ἀφραστος, inopinatus. **Curculionites.**
- Aphthona** Chev. in Dej. Catal. Col. 3^e ed. 1834. ἀφθονος, abundans. **Chrysomelinae.**

- Apion** *Herbst* Natursyst. all. Ins. 1797. ἄπιον, pyrus. **Curculionites.**
- Apionides** *Schönh.* Disp. meth. 1826. Apion. **Curculionites.**
- Aplasta** *Schaum* Ann. Soc. Ent. Fr. 1844. ἀπλαστος, simplex. **Lamellicornes.**
- Aplectrus** *Dej.* Catal. Col. 2^o ed. 1833. α priv.; πλῆκτρον, lorum. **Cerambycini.**
- Aplidia** (*Kirby*) *Hope* Coleopt. Man. 1837. ἀπλόος, simplex; ἰδέα, aspectus. **Lamellicornes.**
- Aplon** *Hope* Proc. Zool. Soc. L. 1833. ἀπλόος, simplex. **Carabici.**
- Aplocnemis** *Steph.* Illustr. Brit. Ent. 1831. ἀπλόος, simplex; κνήμη, femur. **Cerambycini.**
- Aplocnemius** *Steph.* Illustr. Brit. Ent. 1830. ἀπλόος, simplex; κνήμη, femur. **Melyrides.**
- Aploderus** *Steph.* Illustr. Brit. Ent. 1833. ἀπλόος, simplex; δέση, collum. **Staphylini.**
- Aplonycha** *Dej.* Catal. Col. 2^o ed. 1833. ἀπλόος, simplex; ὄνυξ, unguis. **Lamellicornes.**
- Aploscelis** *Chev.* in *Dej.* Catal. Col. 2^o ed. 1834. ἀπλόος, simplex; σκέλος, tibia. **Endomychidae.**
- Aplosonyx** *Chev.* in *Dej.* Catal. Col. 2^o ed. 1834. ἀπλόος, simplex; ὄνυξ, unguis. **Chrysomelinae.**
- Aplotarsus** *Steph.* Illustr. Brit. Ent. 1830. ἀπλόος, simplex; ταρσός, tarsus. **Elatерides.**
- Aplothorax** *Waterh.* Proc. Ent. Soc. Lond. 1841. ἀπλόος, simplex; θώραξ, thorax. **Carabici.**
- Apocellus** *Ericks.* Gen. et Spec. Staph. 1840. ἀποκέλλειν, devium fieri. **Staphylini.**
- Apocrypha** *Eschsch.* Zool. Atl. 1831. ἀπόκρυφος, occultus. **Tenebrionites.**
- Apocyrus** *Ericks.* Nov. Act. Nat. Cur. 1834. ἄπο, ab; κυρτός, curvus. **Curculionites.**
- Apoderus** *Olivier* Entomologie, 1807. ἄπο, ab; δέση, collum. **Curculionites.**
- Apogonia** *Kirby* Linn. Trans. 1817. α priv.; πάγων, barba. **Lamellicornes.**
- Apolopha** *Spin.* in *Guér.* Rev. Zool. 1841. ἄπο, ab; λόφος, crista. **Cleri.**
- Apomecyna** *Dej.* Catal. Col. 1821. ἄπο, ab; μῆκύνω, produco. **Cerambycini.**
- Apophyllia** *Chev.* in *Dej.* Catal. Col. 2^o ed. 1834. ἀποφύλλιος, externus. **Chrysomelinae.**
- Aporhina** *Boisd.* Faun. d. l'Océanie, 1835. ἄπο, ab; ῥίν, nasus. **Curculionites.**
- Apostasicerides** *Lacord.* Mon. Phytophag. 1845. ἀπόστασις, distantia; κέρασ, cornu. **Chrysomel.**
- Apostasimerides** *Schönh.* Gen. et Spec. Curc. 1836. ἀπόστασις; μηρός, femur. **Curculionites.**
- Apostasimerus** *Schönh.* Gen. et Spec. Curc. 1844. ἀπόστασις, distantia; μηρός, femur. **Curculion.**
- Apotomoderes** (*Mannerh.*) *Schönh.* Gen. et Spec. Curc. Supp. 1840. ἀπότομος, sectus; δέση, collum. **Curc.**
- Apotomopterus** *Hope* Coleopt. Man. 1838. ἀπότομος, sectus; πτερόν, ala. **Carabici.**
- Apotomerhinus** *Schönh.* Gen. et Spec. Curc. 1844. ἀπότομος, abscissus; ῥίν, nasus. **Curculion.**
- Apotomus** (*Hoffm.*) *Illig.* Mag. d. Insectenk. 1807. ἀπότομος, sectus. **Carabici.**
- Apotomus** *Schönh.* Gen. et Spec. Curc. 1834. ἀπότομος, sectus. = **Apotomoderes.** — **Curcul.**
- Apotomus** *Kirby* Faun. Bor. Amer. 1837. ἀπότομος, sectus. = **Pterocolus.** — **Curculionites.**
- Aprosterna** *Hope* Proc. Zool. Soc. L. 1839. α priv.; πρό, ante; στέρον, sternum. **Lamellicornes.**
- Aprosterni** *Westw.* Intr. Mod. Cl. Ins. II, 1840. *Aprosterna.* **Pentamera.**
- Aprostoma** *Guér.* Rev. Zool. 1839. α priv.; πρό, ante; στόμα, os. **Hrenthides.**
- Apsida** *Dej.* Catal. Col. 2^o ed. 1834. *Apsis.* **Tenebrionites.**

- Apsis** Germ. Magaz. II, 1817. ἄψις, tactus. = **Myorhinus**. — **Curculionites**.
- Aptema** Lepell. et Serv. Encycl. méth. x, 1825. α priv.; πτήμα, volatus. = **Megacephala**. — **Cicind.**
- Apteroesa** Hope Coleopt. Man. 1838. ἄπτερος, sine alis. **Cicindeletae**.
- Apteropeda** Chev. in Dej. Catal. Col. 3^e ed. 1834. ἄπτερος, sine alis; ποῦς, pes. **Chrysomelinae**.
- Aptinus** Bonelli Mém. Acad. Tur. 1813. α priv.; πτήμι, volo. **Carabici**.
- Aptolemus** Schönh. Gen. et Spec. Curc. Supp. 1843. ἀπτόλεμος, ignavus. **Curculionites**.
- Aptopus** Eschsch. in Thon Ent. Arch. 1829. ἀπτῶς, solidus; ποῦς, pes. **Elaterides**.
- Aracanthus** Say Desc. N. Am. Curc. 1831. ἀραιὸς, rarus; ἀκανθα, spina. **Curculionites**.
- Arachnipes** Meg. in Dahl Catal. 1823. ἀραχνή, aranea; Pes. = **Cryptorhynchus**. — **Curcul.**
- Arachnobas** Boisd. Faun. d. l'Océan. 1832. ἀραχνή, aranea; βαίνω, incedo. **Curculionites**.
- Arachnodes** Westw. Proc. Ent. Soc. Lond. 1842. ἀραχνοδής, araneiformis. **Lamellicornes**.
- Arachnoidius** Chaudoir Bull. Soc. Imp. Mosc. 1838. ἀραχνή, aranea; εἶδος, aspectus. **Carabici**.
- Arachnopus** Guér. Voy. Coq. Zool. 1830. ἀραχνή, aranea; ποῦς, pes. = **Arachnobas**. — **Curcul.**
- Araccerus** Schönh. Disp. meth. 1826. ἀραιὸς, rarus; κέρας, cornu. **Curculionites**.
- Aracocerus** Nordm. Symb. Mon. Staph. 1837. ἀραιὸς, rarus; κέρας, cornu. **Staphylinii**.
- Aracoenemis** Nordm. Symb. Mon. Staph. 1837. ἀραιὸς, rarus; κνήμη, femur. **Staphylinii**.
- Archarias** Dej. Catal. Col. 1^e ed. 1821. ἀρχή, principium. = **Homalonotus**. — **Curculionit.**
- Archarias** Meg. in Dahl Catal. . . . ἀρχή, principium. = **Balaninus**. — **Curculionites**.
- Archon** Kirby Introd. to Entomol. 1826. ἄρχων, archon. **Lamellicornes**.
- Arcopagus** Leach Zool. Miscell. III, 1817. **Pselaphii**.
- Arcticerus** Aubé in Guér. Mag. Zool. 1834. ἄρκτος, ursus; κέρας, cornu. **Pselaphii**.
- Arctodium** Dej. Catal. Col. 2^e ed. 1833. ἄρκτος, ursus. **Lamellicornes**.
- Arctylus** Solier in Dej. Catal. Col. 2^e ed. 1833. ἀρκτύλος, ursiculus. **Tenebrionites**.
- Areoda** Mac L. Hor. Ent. 1819. ἄρειος, martialis. **Lamellicornes**.
- Arescus** Perty Delect. an. art. 1830. ἀρέσκος, indulgens. **Chrysomelinae**.
- Aretharea** Say Tr. Am. Phil. Soc. N. S. 1834. ἀρετή, virtus; ἀιρέω, tollo. **Carabici**.
- Argopus** Fisch. v. W. Entom. Imp. Russ. 1824. ἀργός, tardus; ποῦς, pes. **Chrysomelinae**.
- Argutor** Meg. in Dej. Catal. Col. 1^e ed. 1821. Argutor. **Carabici**.
- Arhines** Schönh. Gen. et Spec. Curc. 1834. α priv.; ῥίς, nasus. **Curculionites**.
- Arhipis** Dej. Catal. Col. 3^e ed. 1837. α priv.; ῥίπις, flabellum. **Eucnemides**.
- Arhopalus** Serv. Ann. Soc. Ent. Fr. III, 1834. α priv.; ῥόπαλον, clava. **Cerambycini**.
- Arhynchus** Dej. Catal. Col. 2^e ed. 1834. α priv.; ῥύγχος, rostrum. **Curculionites**.
- Aristus** (Ziegler) Latr. Fam. nat. 1825. ἄριστος, optimus. **Carabici**.
- Aritnoema** Guér. Iconogr. Règn. An. 1832. **Meloides**.
- Arnidius** (Leach) Boisd. Faun. d. l'Océan. 1835. ἄρς, agnus; εἶδος, aspectus. **Carabici**.
- Aromia** Serv. Ann. Soc. Ent. Fr. II, 1833. Aroma. **Cerambycini**.

- Arpacticonida** Motsch. Bull. Mosc. 1845. ἀρπακτής, latro; εἰκὼν, icon. **Coleoptera.**
- Arpedium** Erichs. Käf. d. M. Brand. 1839. ἀρπεδής, planus. **Staphylinii.**
- Arpephorus** Hope Mspt. (sec. Westw. Intr. 1839). ἄρπη, falx; φορὸς, ferens. = **Oxygnathus.** - **Carab.**
- Arrhenodes** (Steven) Schönh. Disp. meth. 1826. ἀρρήνώδης, virilis. **Brenthides.**
- Arrhenoplia** Kirby Faun. Bor. Am. 1837. ἀρρήν, fortis; ὄπλον, arma. **Tenebrionites.**
- Arsinoe** Lap. Etud. Ent. 1834. Ἀρσινόη (Nom. mythol.). **Carabici.**
- Artematopus** Perty Delect. an. art. 1830. ἄρτημα, appendix; ποῦς, pes. **Cyphonides.**
- Arthroactyla** Klug Coleopt. Madagasc. 1833. ἄρθρον, articulus; δάκτυλος, digitus. **Tenebrion.**
- Arthrodeis** Solier Ann. Soc. Ent. Fr. III, 1834. ἀρθρώδης, articulatus. **Tenebrionites.**
- Arthromacra** Kirby Faun. Bor. Amer. 1837. ἄρθρον, articulus; μακρός, longus. **Lagriariae.**
- Arthropterus** Mac L. Illustr. Zool. S. Afr. 1839. ἄρθρον, articulus; πτερόν, ala. **Pausitii.**
- Arthrostenus** Schönh. Disp. meth. 1826. ἄρθρον, articulus; στενός, angustus. **Curculionites.**
- Arthrotomus** Klug Coleopt. Madagasc. 1833. ἄρθρον, articulus; τομός, acutus. **Curculionites.**
- Artia** Rambur Ann. Soc. Ent. Fr. 1843. ἄρτιος, integer. **Lamellicornes.**
- Articerus** Dalm. Vet. Acad. Handl. 1835. ἄρτιος, integer; κέρας, cornu. **Pselaphii.**
- Artipus** Schönh. Disp. meth. 1826. ἀρτίπους, non claudus. **Curculionites.**
- Asaphes** Kirby Faun. Bor. Amer. 1837. ἀσαφής, obscurus. **Elaterides.**
- Asclera** Dej. Catal. Col. 2^o ed. 1833. α priv; σκληρός, durus. **Oedemerites.**
- Asemnis** Dej. Catal. Col. 2^o ed. 1833. α priv.; σεμνός, venerabilis. **Cerambycini.**
- Aseum** Eschsch. Bull. Mosc. 1830. ἄσημος, obscurus. **Cerambycini.**
- Asida** Latr. Hist. n. d. Ins. III, 1802. α priv; σίδη, granatum. **Tenebrionites.**
- Asidites** Solier Ann. Soc. Ent. Fr. III, 1834. Asida. **Tenebrionites.**
- Aspasia** Dej. Spec. gen. d. Col. 1831. ἀσπασίος, jucundus. = **Cryptobatis.** — **Carabici.**
- Asphaera** Chev. in Dej. Catal. Col. 5^o ed. 1834. α priv.; σφαῖρα, sphaera. **Chrysomelinae.**
- Aspicela** Dej. Catal. Col. 3^o ed. 1834. ἀσπίς, scutum; κηλῖς, macula. **Chrysomelinae.**
- Aspida** Dej. Catal. Col. 2^o ed. 1833. ἀσπίδης, scutiformis. **Tenebrionites.**
- Aspidiphorus** Ziegler in Dej. Catal. Col. 1^o ed. 1821. ἀσπίς, scutum; φορὸς, ferens. **Ptiniore:**
- Aspidocephalus** Motsch. Bull. Mosc. 1839. ἀσπίς, scutum; κεφαλή, caput. **Tenebrionites.**
- Aspidomorpha** Hope Coleopt. Man. III, 1840. ἀσπίς, scutum; μορφή, forma. **Chrysomelinae.**
- Aspis** (Germ.) Ersch. u. Gruber Encycl. . . . ἀσπίς, scutum. = **Myorhinus.** — **Curculionites.**
- Aspisoma** Lap. Ann. Soc. Ent. Fr. II, 1833. ἀσπίς, scutum; σῶμα, corpus. **Lampyrides.**
- Aspisoma** Dej. Catal. Col. 2^o ed. 1833. ἀσπίς, scutum; σῶμα, corpus. **Tenebrionites.**
- Aspistomus** Schönh. Mspt. (v. Dej. Catal. Col. 2^o ed. 1833). ἀσπίς, scutum; στόμα, os. = **Helluo.** - **Car.**
- Asporina** Lap. Etud. Ent. 1834. ἀσπῆρος, sterilis. **Carabici.**
- Astathes** Newm. Entomologist. 1842. ἀσταθής, instabilis. **Cerambycini.**
- Astenus** Dej. Catal. Col. 2^o ed. 1833. α priv.; στενός, angustus. **Staphylinii.**

- Asteriza** Chev. in Dej. Catal. Col. 2° ed. 1834. ἀστειρῶ, sum stellatus. **Chrysomelinae.**
- Asthenorhina** Westw. Arcana Ent. 1843. ἀσθενής, debilis; ῥίν, nasus. **Lamellicornes.**
- Astilbus** Dill. in Steph. Illustr. Brit. Ent. v, 1832. α priv.; στιλβός, fulgens. = **Myrmedonia.** — **Staph.**
- Astollisma** Dej. Catal. Col. 2° ed. 1834. α priv.; στόλισμα, vestimentum. **Chrysomelinae.**
- Astraeus** Lap. et Gory Mon. Buprest. 1838. Ἀστραῖος (Nom. mythol.). **Buprestides.**
- Astrapaenus** Gravenh. Micropt. Brunsw. 1802. ἀστραπαῖος, fulgureus. **Staphylinii.**
- Astycus** Schönh. Disp. meth. 1826. ἀστυκός, urbanus. **Curculionites.**
- Astylus** Lap. in Silberm. Rev. Ent. 1836. α priv.; στύλος, stylus. **Melyrides.**
- Astynomus** Dej. Catal. Col. 2° ed. 1834. ἄστυ, urbs; νομός, habitans. **Cerambycini.**
- Atalasis** Lacord. Mon. Phytoph. 1845. α priv.; τάλασις, patientia. **Chrysomelinae.**
- Atechna** Chev. in Dej. Catal. Col. 3° ed. 1834. α priv.; τέχνη, ars. **Chrysomelinae.**
- Atela** Dej. Catal. Col. 2° ed. 1833. ἀτελής, imperfectus. **Lampyrides.**
- Ateledera** Lacord. Mon. Phytoph. 1845. ἀτελής, imperfectus; δέρη, collum. **Chrysomelinae.**
- Atelestus** Erichs. Entomogr. i, 1840. ἀτέλεστος, difficilis. **Melyrides.**
- Atelodesmis** Dej. Catal. Col. 2° ed. 1833. ἀτελής, imperfectus; δεσμός, ligamentum. **Cerambycini.**
- Atelopus** Erichs. in Wieg. Arch. 1842. ἀτελής, imperfectus; ποῦς, pes. **Elaterides.**
- Atemeles** Dillw. in Steph. Illustr. v, 1832. ἀτημελής, negligens. = **Lomechusa.** — **Staphylinii.**
- Aterpus** Schönh. Disp. meth. 1826. ἄτερπος, injucundus. **Curculionites.**
- Ateuchites** Reiche Rev. Zool. 1841. Ateuchus. **Lamellicornes.**
- Ateuchus** Weber Obs. Entom. 1801. ἀτευχής, inermis. **Lamellicornes.**
- Athlia** Erichs. in Wieg. Arch. i, 1835. ἄθλιος, infelix. **Lamellicornes.**
- Athous** Eschsch. in Thon Ent. Arch. 1829. α priv.; θοός, celer. **Elaterides.**
- Athyreus** Mac L. Hor. Ent. i, 1819. α priv.; θυρεός, scutum. **Lamellicornes.**
- Atimus** Dej. Catal. Col. 3° ed. 1837. ἄτιμος, contemptus. **Lamellicornes.**
- Atmetonychus** Schönh. Gen. et Spec. Curc. Supp. 1840. ἀτμητος, indivisus; ὄνυξ, unguis. **Curcul.**
- Atomaria** (Kirby) Steph. Illustr. Brit. Ent. 1830. Atomarius. **Cryptophagides.**
- Atopa** Payk. Fauv. Suec. 1798. ἀτόπος, male locatus. **Atopites.**
- Atopites** Lap. in Silberm. Rev. Ent. 1836. Atopa. **Coleoptera.**
- Atrachelia** Westw. Intr. Mod. Cl. Ins. 1840. α priv.; τράχηλος, collum. **Heteromera.**
- Atrachya** Dej. Catal. Col. 2° ed. 1834. α priv.; τραχύς, asper. **Chrysomelinae.**
- Atractocerus** Pal. Beauv. Magaz. Encycl. 1805. ἀτρακτος, fusus; κέρας, cornu. **Ptiniiores.**
- Atractodes** Germ. Zeitschr. i, 1839. ἀτρακτοειδής, fusiformis. **Elaterides.**
- Atractomerus** Dej. Catal. Col. 2° ed. 1834. ἀτρακτος, fusus; μηρός, femur. **Curculionites.**
- Atractus** Mac L. in Dej. Catal. Col. 2° ed. 1833. ἀτρακτος, fusus. **Tenebrionites.**
- Attagenus** Latr. Hist. nat. Ins. 1802. ἀτταγήη, attagen. **Dermestini.**
- Attalus** Erichs. Entomogr. i, 1840. ἀτταλός, tener. **Melyrides.**

- Attelabides** Schönh. Disp. meth. 1826. *Attelabus*. **Curculionites.**
- Attelabus** Linn. Syst. nat. 1° ed. 1735. ἀττέλαβος, attelabus. **Curculionites.**
- Auchenia** Thunb. Charact. gen. Ins. 1789. ἀνχήν, collum. **Chrysomelinae.**
- Auge** Dej. Catal. Col. 2° ed. 1833. αὐγή, splendor. **Lampyrides.**
- Augosoma** Burm. Gen. Ins. 1841. αὐγή, splendor; σῶμα, corpus. **Lamellicornes.**
- Aulacium** (Dej.) Reiche in Guér. Rev. Zool. 1841. αὐλαξ, sulcus. = **Minthophilus.** - **Lamellic.**
- Aulacocheilus** (Chevr.) Lacord. Mon. Erotyl. 1842. αὐλαξ, sulcus; χεῖλος, labium. **Erotylenae.**
- Aulacoderus** Chevr. in Guér. Rev. Zool. 1839. αὐλαξ; δέση, collum. = **Ischnomerus.** - **Brentid.**
- Aulacodus** Eschsch. Entomogr. 1822. αὐλαξ, sulcus; δόδος, dens. **Lamellicornes.**
- Aulacopalpus** Guér. Mag. Zool. 1838. αὐλαξ, sulcus; Palpus (vox hybr.). **Lamellicornes.**
- Aulacophora** Chevr. in Dej. Catal. Col. 2° ed. 1834. αὐλαξ, sulcus; φορός, ferens. **Chrysomelin.**
- Aulacopus** Serv. Ann. Soc. Ent. Fr. I, 1832. αὐλαξ, sulcus; ποῦς, pes. **Cerambycini.**
- Aulacoscellis** Chevr. in Dej. Catal. Col. 3° ed. 1834. αὐλαξ, sulcus; σκέλος, pes. **Chrysomelinae.**
- Aulacus** Gray Anim. King. 1832. αὐλαξ, sulcus. **Tenebrionites.**
- Auladera** Solier Ann. Soc. Ent. Fr. v, 1836. αὐλαξ, sulcus; δέση, collum. **Tenebrionites.**
- Auletes** Schönh. Disp. meth. 1826. αὐλητής, tibicen. **Curculionites.**
- Aulicus** Spin. in Guér. Rev. Zool. 1841. αὐλικός, aulicus. **Clerii.**
- Aulonium** Erichs. Deutschl. Ins. 1845. αὐλῶν, canalis. **Colydi.**
- Aulonocnemis** Klug in Wieg. Arch. 1838. αὐλῶν, canalis; κνημῖς, ocrea. **Lamellicornes.**
- Aurigena** Lap. et Gory Mon. Buprest. 1838. Aurum; Gen. **Buprestides.**
- Australica** Chevr. in Dej. Catal. Col. 3° ed. 1834. Australia. **Chrysomelinae.**
- Autalia** (Leach) Mannerh. Brachelytr. 1830. Vox propr. **Staphylinii.**
- Axestus** Dej. Catal. Col. 2° ed. 1834. α priv.; ξεστός, politus. **Curculionites.**
- Axina** Kirby Linn. Transact. 1817. ἀξίνη, serra. **Clerii.**
- Axinidium** Sturm Catal. 1843. ἀξινίδιον, securis. **Carabici.**
- Axinopalpis** Dej. Catal. Col. 2° ed. 1834. ἀξίνη, serra; Palpus (vox hybr.). **Cerambycini.**
- Axinophorus** Latr. Iconogr. Col. Eur. 1829. ἀξίνη, serra; φορός, ferens. **Carabici.**
- Axinophorus** Schönh. Gen. et Spec. Curc. 1838. ἀξίνη, serra; φορός, ferens. **Curculionites.**
- Axinopsophus** Chaudoir Bull. Soc. Imp. Mosc. 1837. ἀξίνη, serra; ψόφος, sonus. **Carabici.**
- Axinotheata** Chevr. in Dej. Catal. Col. 2° ed. 1834. ἀξίνη, serra; θεατός, spectabilis. **Chrysomel.**
- Axinotoma** Dej. Spec. gen. Col. 1829. ἀξίνη, serra; τομή, incisio. **Carabici.**
- Axyra** Erichs. in Germ. Zeitschr. 1843. ἄξυρος, obtusus. **Nitidulariae.**
- Babia** Chevr. in Dej. Catal. Col. 2° ed. 1834. **Chrysomelinae.**
- Bacis** Dej. Catal. Col. 2° ed. 1834. βάκη, ἔσπρος. **Erotylenae.**
- Badister** Clairv. Ent. Helv. 1806. βυδιστής, cursor. **Carabici.**
- Baeocera** Erichs. Ins. Deutschl. 1845. βαιός, parvus; κέρας, corna. **Scaphidida.**

- Bagoes** *Germ. Magaz.* 1821. *βαγώας*, bagoas. **Curculionites.**
- Baladeva** *Waterh. Trans. Ent. Soc. Lond.* 1841. (*Vox indica*). **Cerambycini.**
- Balanephagus** *Schönh. Gen. et Spec. Curc. Supp.* 1843. *βαλανηφάγος*, glandivorus. **Curculion.**
- Balaninus** *Germ. Magaz.* 1817. *βάλανος*, glans. **Curculionites.**
- Balanomorpha** *Chev. in Dej. Catal. Col.* 3^e ed. 1834. *βάλανος*, glans; *μορφή*, forma. **Chrysomet.**
- Barbati** *Latr. Hist. nat. d. Ins.* 1802. *Barba*. **Carabici.**
- Baridiides** *Schönh. Gen. et Spec. Curc.* 1836. *Baridius*. **Curculionites.**
- Baridius** *Schönh. Disp. meth.* 1826. *βαρίς*, navis; *εἶδος*, aspectus. **Curculionites.**
- Baripus** *Dej. Spec. gen. d. Col.* 1828. *βαρὺς*, gravis; *πούς*, pes. **Carabici.**
- Baris** *Germ. Magaz.* 1817. *βαρίς*, navis. **Curculionites.**
- Barybas** *Dej. Catal. Col.* 2^e ed. 1833. *βαρὺς*, gravis; *βαίνω*, incedo. **Lamellicornes.**
- Barycerus** *Schönh. Gen. et Spec. Curc.* 1836. *βαρὺς*, gravis; *κέρας*, cornu. **Curculionites.**
- Barynotus** *Germ. Magaz.* 1817. *βαρὺς*, gravis; *νώτος*, dorsum. **Curculionites.**
- Baryscelis** *Boisd. in Dej. Catal. Col.* 2^e ed. 1833. *βαρὺς*, gravis; *σκελίς*, perna. **Tenebrionites.**
- Barysomus** *Dej. Spec. gen. d. Col.* 1829. *βαρὺς*, gravis; *σῶμα*, corpus. **Carabici.**
- Barytopus** *Chev. in Dej. Catal. Col.* 2^e ed. 1834. *βαρὺς*, gravis; *τόπος*, locus. **Erotylenae.**
- Basanus** *Dej. Catal. Col.* 2^e ed. 1833. *βάσανος*, basanites. **Tenebrionites.**
- Basiprionota** *Chev. in Dej. Catal. Col.* 2^e ed. 1834. *βάσις*, basis; *πριονωτός*, dentatus. **Chrysomet.**
- Basipta** *Chev. in Dej. Catal. Col.* 2^e ed. 1834. *βάσις*, basis; *ἵπτω*, volo. **Chrysometinae.**
- Basitoxus** *Serv. Ann. Soc. Ent. Fr.* 1, 1832. *βάσις*, basis; *τόξον*, arcus. **Cerambycini.**
- Basodonta** *Westw. in Guér. Gén. Artic.* 1843. *βάσις*, basis; *όδούς*, dens. **Eucnemides.**
- Basoleia** *Westw. in Guér. Mag. Zool.* 1835. *βάσις*, basis; *λεῖος*, lævis. **Carabici.**
- Bastactes** *Schönh. Gen. et Spec. Curc. Suppl.* 1842. *βαστακτής*, portans. **Curculionites.**
- Bathis** *Dej. Catal. Col.* 2^e ed. 1834. *βαθὺς*, profundus. **Chrysometinae.**
- Bathseba** *Dej. Catal. Col.* 2^e ed. 1834. *Nom. propr.* **Chrysometinae.**
- Batocera** *Dej. Catal. Col.* 2^e ed. 1834. *βάτος*, dumus; *κέρας*, cornu. **Cerambycini.**
- Batonota** *Hope Ann. Nat. Hist.* III, 1839. *βάτος*, dumus; *νώτος*, dorsum. **Chrysometinae.**
- Batosceffis** *Dej. Catal. Col.* 3^e ed. 1837. *βάτος*, dumus; *σκελίς*, perna. **Carabici.**
- Batrachion** *Chev. in Dej. Catal. Col.* 3^e ed. 1837. *βατραχίον*, ranula. **Carabici.**
- Batrachorhina** *Dej. Catal. Col.* 2^e ed. 1834. *βάτραχος*, rana; *ῥίη*, nasus. **Cerambycini.**
- Batrisus** *Aubé Ann. Soc. Ent. Fr.* II, 1833. *Nom. propr.* **Pselaphii.**
- Batrius** (*Aubé*) *Chaudoir Bull. Soc. Imp. Mosc.* 1845. — (Vid. **Batrisus**). — **Pselaphii.**
- Bebelis** *Dej. Catal. Col.* 2^e ed. 1834. *βέβηλος*, profanus. **Cerambycini.**
- Belania** *Lap. Hist. nat. Ins.* 1840. *Nom. propr.* **Elaterides.**
- Beleopterus** *Klug in Wieg. Arch.* I, 1835. *βέλος*, jaculum; *πιρὸν*, ala. **Carabici.**
- Bellionota** *Eschsch. Zool. Atl.* 1829. *βέλος*, jaculum; *νώτος*, dorsum. **Buprestites.**

- Beliophorus** Eschsch. in Thon Entom. Arch. 1829. βέλος, jaculum; φορός, ferens. **Elaterides.**
- Belonognatha** Chaudoir Bull. Mosc. 1843. βελόνη, acus; γνάθος, maxilla. **Carabici.**
- Belonuchus** Nordm. Symb. Mon. Staph. 1837. βελόνη, acus; έχω, habeo. **Staphylinii.**
- Belophorus** Schönk. Gen. et Spec. Curc. 1833. βέλος, jaculum; φορός, ferens. **Brenthides.**
- Belopocus** Schönk. Gen. et Spec. Curc. 1833. βελοποιός, jaculorum faber. **Curculionites.**
- Belorhinus** Guér. Iconogr. Regn. An. 1832. βέλος, jaculum; ρίν, nasus. **Curculionites.**
- Belorhynchus** Latr. Fam. nat. 1825. βέλος, jaculum; ῥίγγος, rostrum. **Brenthides.**
- Belorhynus** . . . — (Vid. **Belorhinus**). — **Curculionites.**
- Belus** Schönk. Disp. meth. 1826. βέλος, jaculum. **Curculionites.**
- Bembidiadae** Kirby Faun. Bor. Amer. 1837. *Bembidium*. **Carabici.**
- Bembidiidae** Steph. Illustr. Brit. Ent. 1827. *Bembidium*. **Carabici.**
- Bembidiides** Westw. Intr. Mod. Cl. Ins. 1839. *Bembidium*. **Carabici.**
- Bembidionidae** Lap. Etud. Ent. 1834. *Bembidium*. **Carabici.**
- Bembidium** Latr. Hist. nat. Ins. III, 1802. βέμβιξ, bombus. **Carabici.**
- Berosus** Leach Zool. Miscell. 1817. Nom. propr. **Hydrophilii.**
- Biophaeus** Dej. Catal. Col. 2° ed. 1834. βίος, vita; φλοιός, cortex. **Cucujipes.**
- Bipartiti** Latr. Fam. nat. 1825. *Bis*; *partitus*. **Carabici.**
- Biphyllocera** White in Grey Journ. 1841. *Bis*; φύλλον, folium; κέρα, cornu. **Lamellicornes.**
- Biphyllus** Dej. Catal. Col. 1° ed. 1821. *Bis*; φύλλον, folium (vox hybr.). **Mycetophagides?**
- Bisnius** (Leach) Steph. Illustr. Brit. Ent. 1833. Nom. propr. **Staphylinii.**
- Bitoma** Herbst Natursyst. Käf. 1793. *Bis*; τομή, sectio (vox hybr.). = **Ditoma**. — **Colydi.**
- Bius** Dej. Catal. Col. 2° ed. 1833. βίος, vita. **Tenebrionites.**
- Blaberus** Schönk. Gen. et Spec. Curc. Suppl. 1839. βλαβέρος, nocens. **Curculionites.**
- Blacodes** Dej. Catal. Col. 2° ed. 1833. βλακώδης, mollis. **Tenebrionites.**
- Blaesia** Burm. Handb. Entom. III, 1842. βλαισός, claudus. **Lamellicornes.**
- Blapes** Redtenb. Gatt. 1845. *Blaps*. **Tenebrionites.**
- Blapida** Perty Delect. an. art. 1830. *Blaps*; είδος, aspectus. **Tenebrionites.**
- Blaps** Fabr. Syst. Ent. 1775. βλάπτω, noceo. **Tenebrionites.**
- Blapsida** Leach. Ediab. Encycl. 1815. *Blaps*. **Tenebrionites.**
- Blapsidae** Leach. Encycl. Brit. 1817. *Blaps*. **Tenebrionites.**
- Blapsides** Latr. Fam. nat. 1825. *Blaps*. **Tenebrionites.**
- Blapsina** Newm. Ent. Mag. II, 1834. *Blaps*. **Coleoptera.**
- Blapsites** Solier Ann. Soc. Ent. Fr. III, 1834. *Blaps*. **Tenebrionites.**
- Blapstinus** Dej. Catal. Col. 1° ed. 1821. βλάπτω, noceo; τείνω, conor. **Tenebrionites.**
- Blaptoidea** Hope Coleopt. Man. III, 1840. *Blaps*. **Tenebrionites.**
- Blastanus** Illig. Magaz. VI, 1807. βλαστάνω, germino. **Anthicides.**

- Bledius** Leach in Sam. Compend. 1819. *Nom. propr.* **Staphylinii.**
- Blemus** Ziegler in Dej. Catal. Col. 1° ed. 1821. βλήμα, jactus. **Carabici.**
- Blenosia** Lap. Hist. nat. Ins. 1840. βλένος, mucus. **Tenebrionites.**
- Blepharida** Chev. in Dej. Catal. Col. 2° ed. 1834. βλέφαρον, supercilium; εἶδος, aspectus. **Chrysom.**
- Blepusa** Westw. Trans. Ent. Soc. Lond. 1842. βλέπω, video. **Cistellides.**
- Blethisa** Bonelli Mém. Acad. Tur. 1813. βληθεῖς, jaciens. **Carabici.**
- Blosyrus** Schönh. Disp. meth. 1826. βλοσυρός, terribilis. **Curculionites.**
- Bolax** Fisch. v. W. Bull. Mosc. 1829. βόλαξ, gleba. **Lamellicornes.**
- Bolaxoides** Lap. Hist. nat. Ins. 1838. Bolax; εἶδος, aspectus. = **Bolax.** — **Lamellicornes.**
- Bolboceras** Kirby Linn. Trans. 1817. βολβός, bulbus; κέρασ, cornu. **Lamellicornes.**
- Boletaria** Marsh. Col. Brit. 1802. Boletus. **Mycetophagides.**
- Boletochara** Mannerh. — (Vid. **Bolitochara**). — **Staphylinii.**
- Boletophagidae** Kirby Faun. Bor. Amer. 1837. Boletophagus. **Tenebrionites.**
- Boletophagus** . . . — (Vid. **Bolitochara**). — **Tenebrionites.**
- Bolitochus** Leach in Sam. Compend. 1819. βολίτης, boletus; βιώω, vivo. **Staphylinii.**
- Bolitochara** Mannerh. Brachelytr. 1830. βολίτης, boletus; χαίρω, gaudeo. **Staphylinii.**
- Bolitogyrus** Dej. Catal. Col. 3° ed. 1837. βολίτης, boletus; γυρόω, gyro. **Staphylinii.**
- Bolitochara** Illig. Käf. Preuss. 1798. βολίτης, boletus; φάγω, comedo. **Tenebrionites.**
- Borborocoetes** Schönh. Gen. et Sp. Curc. Suppl. 1842. βορβοροκοίτης, in luto jacens. **Curculion.**
- Boreaphilus** Sahlb. Ins. Fenn. 1817. βορέας, boreas; φίλος, amicus. **Staphylinii.**
- Boros** Herbst Natursyst. all. Ins. 1797. Βῶρος (Nom. mythol.). **Tenebrionites.**
- Boscia** Leach Zool. Journ. 1, 1824. Dic. Bosc. **Cebrionites.**
- Bostrichidae** Leach Encycl. Brit. 1817. Bostrichus. **Tetramera.**
- Bostrichidae** Westw. Intr. Mod. Cl. Ins. 1829. Bostrichus. **Pliniores.**
- Bostrichini** Latr. Hist. nat. Ins. 1802. Bostrichus. **Coleoptera.**
- Bostrichites** Newm. Ent. Mag. II, 1834. Bostrichus. **Tetramera.**
- Bostrichus** Geoffr. Hist. abr. Ins. 1764. βόστρυχος, bostrychus. = **Apate.** — **Pliniores.**
- Bostrichus** Fabr. Ent. Syst. 1775. βόστρυχος, bostrychus. = **Tomicus.** — **Curculionites.**
- Bostricides** Leach Edinb. Encycl. 1815. Bostrichus. **Tetramera.**
- Bostrychi** Redtenb. Gatt. 1845. Bostrichus. **Curculionites.**
- Botaneblus** Schönh. Gen. et Spec. Curc. 1836. βοτάνη, herba; βιώω, vivo. **Curculionites.**
- Botanochara** Dej. Catal. Col. 2° ed. 1834. βοτάνη, herba; χαίρω, gaudeo. **Chrysomelinae.**
- Bothrideres** Dej. Catal. Col. 2° ed. 1834. βόθρος, foramen; δέση, collum. **Colydii.**
- Bothriderini** Erichs. Deutschl. Ins. 1845. Bothrideres. **Colydii.**
- Bothriopturus** Chaudoir Bull. Soc. Imp. Mosc. 1833. βοθρίον, foveola; πτερόν, ala. **Carabici.**
- Bothrorrhina** Burm. Handb. d. Ent. III, 1842. βόθρος, fossa; ῥίη, nasus. **Lamellicornes.**

- Bothynoderes** Schönh. Disp. meth. 1826. βόθυνος, foramen; δέρη, collum. = **Cleonus**. - **Curcul.**
- Bothynorhynchus** Schönh. Gen. et Spec. Curc. Suppl. 1843. βόθυνος, foramen; ῥύγχος, rostrum. **Curc.**
- Bothynus** (Kirby) Hope Col. Manual, 1837. βόθυνος, fossa. **Lamellicornes.**
- Botrobatys** Chev. in Dej. Catal. Col. 2^e ed. 1844. βότρος, foramen; βαθύς, profundus. **Curculion.**
- Botryonopa** Chev. in Dej. Catal. Col. 5^e ed. 1834. βοτρυών, botryo; ὤψ, aspectus. **Chrysomelin.**
- Brachelytra** Dum. Zool. analyt. 1806. βραχύς, brevis; ἔλυτρον, elytron. = **Staphylini.**
- Brachiacantha** Chev. in Dej. Catal. Col. 2^e ed. 1834. βραχύς, brevis; ἄκανθα, spina. **Coccinell.**
- Brachinida** Heer Faun. Col. Helv. 1838. **Brachinus**. **Carabici.**
- Brachinidae** Mac L. Annulos. Javan. 1825. **Brachinus**. **Carabici.**
- Brachinides** Westw. Intr. Mod. Cl. Ins. 1838. **Brachinus**. **Carabici.**
- Brachinini** Erichs. Käf. d. M. Brand. 1837. **Brachinus**. **Carabici.**
- Brachinus** Weber Observ. Ent. 1801. βραχύνω, abbrevio. **Carabici.**
- Brachonyx** Schönh. Disp. meth. 1826. βραχύς, brevis; ὄνυξ, unguis. **Curculionites.**
- Brachyaspistes** Schönh. Gen. et Spec. Curc. Supp. 1840. βραχύς, brevis; ἀσπιστής, scutiger. **Curcul.**
- Brachybamus** (Germ.) Schönh. Gen. et Spec. Curc. 1836. βραχύς, brevis; βᾶμα, passus. **Curculion.**
- Brachycaulus** Fairmaire Ann. Soc. Ent. Fr. 2^e Ser. I, 1843. βραχύς; καυλός, caulus. **Chrysomel.**
- Brachycerides** Schönh. Disp. meth. 1826. **Brachycerus**. **Curculionites.**
- Brachycerites** Lap. Hist. d. Ins. 1840. **Brachycerus**. **Curculionites.**
- Brachycerus** Fabr. Ent. Syst. 1792. βραχύς, brevis; κέρας, cornu. **Curculionites.**
- Brachyememis** Schönh. Gen. et Spec. Curc. Supp. 1844. βραχύς, brevis; κνήμη, tibia. **Curculionit.**
- Brachycoelus** Chaudoir Bull. Mosc. 1842. βραχύς, brevis; κοῖλος, cavitas. **Carabici.**
- Brachycoryna** Dej. Catal. Col. 3^e ed. 1834. βραχύς, brevis; κορύνη, clava. **Chrysomelinae.**
- Brachydactyla** Lacord. Mon. Phytophag. 1845. βραχύς, brevis; δάκτυλος, digitus. **Chrysomelin.**
- Brachyderes** Schönh. Disp. meth. 1826. βραχύς, brevis; δέρη, collum. **Curculionites.**
- Brachyderidae** Shuck. Col. delin. 1840. **Brachyderus**. **Curculionites.**
- Brachyderides** Schönh. Disp. meth. 1826. **Brachyderes**. **Curculionites.**
- Brachydirus** Nordm. Symb. Mon. Staph. 1837. βραχύς, brevis; δειρή, collum. **Staphylini.**
- Brachygenius** Solier in Dej. Catal. Col. 2^e ed. 1833. βραχύς; γένειον, mentum. = **Gyrlosomus**. - **Ten.**
- Brachygnathus** Perty Delect. an. art. 1830. βραχύς, brevis; γνάθος, maxilla. **Carabici.**
- Brachyleptus** Motsch. Bull. Mosc. 1845. βραχύς, brevis; λεπτός, tenuis. **Nitidulariae.**
- Brachymerus** Dej. Catal. Col. 2^e ed. 1834. βραχύς, brevis; μηρός, femur. **Erotylenae.**
- Brachymorphus** Chev. Col. Mex. 1835. βραχύς, brevis; μορφή, forma. **Clerii.**
- Brachynotus** Kirby Faun. Bor. Amer. 1837. βραχύς, brevis; νῶτος, dorsum. **Telephoridae.**
- Brachypalpus** Lap. Hist. nat. Ins. 1840. βραχύς, brevis; Palpus (vox hybr.). **Hydrophilidae.**
- Brachypeplus** Erichs. in Wieg. Arch. 1842. βραχύς, brevis; πέπλος, peplum. **Nitidulariae.**
- Brachyphylla** Mulsant Coleopt. d. Fr. Lamell. 1842. βραχύς, brevis; φύλλον, folium. **Lamellic.**

- Brachypterus** *Kugelann* in *Schneid. Mag.* 1794. βραχύς, brevis; πτερόν, ala. **Nitidulariæ.**
- Brachypus** *Schönh.* Disp. meth. 1826. βραχύς, brevis; ποῦς, pes. **Curculionites.**
- Brachyrhinus** *Latr.* Hist. nat. d. Ins. 1802. βραχύς, brevis; ῥίν, nasus. **Curculionites.**
- Brachyrhinus** *Latr.* Gen. Cr. et Ins. 1807. βραχύς, brevis; ῥίν, nasus. **Curculionites.**
- Brachyrhynchus** *Schönh.* Gen. et Spec. Curc. 1836. βραχύς, brevis; ῥύγχος, rostrum. **Curculion.**
- Brachys** *Solier* Ann. Soc. Ent. Fr. I, 1833. βραχύς, brevis. **Buprestides.**
- Brachyscellis** (*Solier*) *Dej.* Catal. Col. 2^e ed. 1833. βραχύς; σκέλος. = **Pachyscellis** *Solier* - **Teneb.**
- Brachyscellis** *Germ.* in *Silberm.* Rev. Ent. 1834. βραχύς, brevis; σκέλος, tibia. **Chrysomelinae.**
- Brachysoma** *Dej.* Catal. Col. 1821. βραχύς; σῶμα, corpus. = **Gonipterus** *Schönh.* — **Curcul.**
- Brachysomus** (*Schönh.*) *Steph.* Ill. Brit. Ent. 1831. βραχύς, brevis; σῶμα, corpus. **Curculionites.**
- Brachysphenus** *Lacord.* Mon. Erotyl. 1842. βραχύς, brevis; σφήν, cuneus. **Erotylenae.**
- Brachysternidae** *Burm.* Handb. d. Ent. 1844. *Brachysternus.* **Lamellicornes.**
- Brachysternus** *Guér.* Voy. Coq. 1830. βραχύς, brevis; στέρνον, sternum. **Lamellicornes.**
- Brachysternus** *Dej.* Catal. Col. 2^e ed. (indescr.) 1833. βραχύς, brevis; στέρνον, sternum. **Lamellic.**
- Brachystylus** *Chaudoir* Bull. Soc. Imp. Mosc. 1833. βραχύς, brevis; στύλος, stylus. **Carabici.**
- Brachystylus** *Schönh.* Gen. et Spec. Curc. Mant. 1845. βραχύς, brevis; στύλος, stylus. **Curculion.**
- Brachytarsus** *Schönh.* Disp. meth. 1826. βραχύς, brevis; ταρσός, tarsus. **Curculionites.**
- Brachytria** *Newm.* Ann. nat. hist. v, 1840. βραχύς, brevis; τριάς, trinitas. **Cerambycini.**
- Bradybaenus** *Dej.* Spec. gen. Col. 1829. βραδύς, lens; βαίνω, incedo. **Carabici.**
- Bradybatus** *Germ.* Spec. Ins. nov. 1824. βραδύς, lens; βῆμι, incedo. **Curculionites.**
- Bradycellus** *Erichs.* Käf. d. M. Brand. 1837. βραδύς, lens; κέλλω, accedo. **Carabici.**
- Bradytes** *Dej.* Catal. Col. 2^e ed. 1833. βραδύτης, tarditas. **Tenebrionites.**
- Bradytoma** *Guér.* Rev. Zool. 1843. βραδύς, lens; τόμος, articulus. **Atopites.**
- Bradytus** *Steph.* Illustr. Brit. Ent. 1828. βραδύτης, tarditas. **Carabici.**
- Bradyus** *Dej.* Catal. Col. 2^e ed. 1833. βραδύς, lens. **Tenebrionites.**
- Brenthides** *Schönh.* Disp. meth. 1826. *Brenthus.* **Coleoptera.**
- Brenthites** *Lap.* Hist. nat. Ins. 1840. *Brenthus.* = **Brenthides.**
- Brenthus** *Schönh.* Disp. meth. 1826. βρένθος, avis quaed. **Brenthides.**
- Brenthides** *Latr.* Fam. nat. 1825. *Brenthus.* = **Brenthides.**
- Brenthus** *Fabr.* Mant. Ins. 1787. βρένθος, avis quaed. = **Brenthus.** — **Brenthides.**
- Brentusidae** *Leach* Ent. Brit. 1817. *Brenthus.* = **Brenthides.**
- Brevicolaspis** *Lap.* in *Silberm.* Rev. Ent. 1833. *Brevis*; *Colaspis.* **Chrysomelinae.**
- Bricoptis** *Burm.* Handb. Ent. III, 1842. βρι, (part. augm.); κόπτω, seco. **Lamellicornes.**
- Brius** *Meg.* in *Dej.* Catal. Col. 1^e ed. 1821. βριάω, augmento. **Curculionites.**
- Bromius** *Chev.* in *Dej.* Catal. Col. 3^e ed. 1834. βρόμιος, fremens. **Chrysomelinae.**
- Bronchus** *Germ.* Magaz. II, 1817. βρόγχος, faux. = **Hipporhinus.** — **Curculionites.**

- Brongniartia** Leach Zool. Journ. 1, 1824. Dic. BRONGNIART. **Cebrionites.**
- Brontes** Fabr. Syst. Eleuth. 1801. *Brontes* (Nom. propr.). **Cucujipes.**
- Brontini** Erichs. Deutschl. Ins. 1845. *Brontes*. **Cucujipes.**
- Broscus** Panz. Ind. ent. 1813. βρώσχω, comedo. **Carabici.**
- Brotheus** Steph. Illustr. Brit. Ent. 1831. βρωτέος, esculentus. **Curculionites.**
- Bruchela** Meg. in Dej. Catal. Col. 1^o ed. 1821. *Bruchus*. = **Urodon.** — **Curculionites.**
- Bruchelae** Latr. Hist. nat. Ins. 1802. *Bruchus*. **Curculionites.**
- Bruchidae** Leach in Sam. Compend. 1819. *Bruchus*. **Curculionites.**
- Bruchides** Leach Edinb. Encycl. 1815. *Bruchus*. **Curculionites.**
- Bruchus** Geoffr. Hist. abr. d. Ins. 1764. βροῦχος, bruchus. = **Ptinus.** — **Ptiniore.**
- Bruchus** Linn. Syst. nat. 12. ed. 1767. βροῦχος, bruchus. **Curculionites.**
- Bryabius** Chaudoir Bull. Soc. Imp. Mosc. 1838. βρύον, muscus; βίος, vita. **Carabici.**
- Bryaxis** Kugelann in Schneid. Mag. 1794. βρύαζω, scaturio. **Pselaphii.**
- Bryocharis** Lacord. Faun. ent. Paris, 1835. βρύον, muscus; χαίρω, gaudeo. = **Megacronus.** — **Staph.**
- Bubas** (Megerl.) Mulsant Coléopt. de Fr. Lamell. 1842. βοῦς, bos. βάλω, incedo. **Lamellicornes.**
- Bubastes** Lap. et Gory Mon. Buprest. 1838. βοῦς, bos; βάλω, incedo. **Buprestides.**
- Buceros** Linn. Sys. Nat. 1^o ed. 1735. βοῦς, bos; κέρας, cornu. (**Scarab. monoceros** L.) — **Lamell.**
- Bucerus** Dej. Catal. Col. 2^o ed. 1833. βοῦς, bos; κέρας, cornu. **Tenebrionites.**
- Bulbifer** Meg. in Dej. Catal. Col. 1^o ed. 1821. *Bulbus*; *Fero*. = **Dryophthorus.** — **Curculion.**
- Bulbocerus** Acharius Vetensk. Acad. Handl. 1781. *Bulbus*; κέρας, cornu (v. hybr.) = **Lethrus.** — **Lam.**
- Bulis** Lap. et Gory Mon. Buprest. 1838. βουλί, consilium. **Buprestides.**
- Bupresti** Redtenb. Gatt. 1845. *Buprestis*. = **Buprestides.**
- Buprestidae** Leach in Sam. Compend. 1819. *Buprestis*. = **Buprestides.**
- Buprestidae** Steph. Syst. Cat. Brit. Ins. 1829. *Buprestis*. = **Buprestides.**
- Buprestides** Leach Edinb. Encycl. 1815. *Buprestis*. **Coleoptera.**
- Buprestina** Newm. Ent. Mag. II, 1834. *Buprestis*. **Coleoptera.**
- Buprestis** Linn. Syst. Nat. 1^o ed. 1735. Βούπρηστις (Nom. Ins.). **Buprestides.**
- Buprestis** Geoffr. Hist. abr. d. Ins. 1764. Βούπρηστις (Nom. Ins.). = **Carabus** L. — **Carabici.**
- Buprestites** Newm. Ent. Mag. II, 1834. *Buprestis*. **Buprestides.**
- Buprestoides** Schöff. Elem. Ent. App. 1777. *Buprestis*. = **Melasis.** — **Eucnemides.**
- Bustomus** Schönh. Gen. et Spec. Curc. Supp. 1843. βοῦς, bos; στόμα, os. **Curculionites.**
- Byrrhi** Redtenb. Gatt. 1845. *Byrrhus*. = **Byrrhii.**
- Byrrhida** Heer Faun. Col. Hel. 1841. *Byrrhus*. = **Byrrhii.**
- Byrrhidae** Leach Encycl. Brit. 1817. *Byrrhus*. = **Byrrhii.**
- Byrrhides** Leach Edinb. Encycl. 1815. *Byrrhus*. = **Byrrhii.**
- Byrrhii** Latr. Gen. Crust. et Ins. 1, 1806. *Byrrhus*. **Coleoptera.**

- Byrrhites** *Newm.* Ent. Mag. 1834. *Byrrhus*. = **Byrrhi**.
- Byrrhus** *Géoffr.* Hist. abr. d. Ins. 1764. βύρσα, corium. = **Anobium** *F.* — **Ptiniores**.
- Byrrhus** *Linn.* Syst. Nat. 12. ed. 1766. βύρσα, corium. **Byrrhi**.
- Byrsopages** (*Falderm.*) *Schönh.* Gen. et Spec. Curc. Supp. 1842. βυρσοπαγής, coriaceus. **Curculion**.
- Byrsopides** *Schönh.* Gen. et Spec. Curc. 1834. *Byrsops*. **Curculionites**.
- Byrsopites** *Lap.* Hist. nat. Ins. 1840. *Byrsops*. **Curculionites**.
- Byrsopolis** *Burm.* Handb. d. Ent. 1844. βυρσοπώλης, coriorum venditor. **Lamellicornes**.
- Byrsops** *Schönh.* Gen. et Spec. Curc. 1834. βύρσα, corium; ὄψ, aspectus. **Curculionites**.
- Bythinus** *Leach* Zool. Miscell. 1817. βυθός, fundus. **Pselaphii**.
- Byturus** *Latr.* Précis caract. 1796. βούτυρον, butyrum. **Melyrides**.
- Cacia** *Newm.* Entomologist. 1802. κακία, perversitas. **Cerambycini**.
- Cacicula** *Steph.* — (Vid. **Coccidula**). — **Coccinellidae**.
- Caecus** *Dej.* Catal. Col. 2^e ed. 1833. Nom. propr. **Tenebrionites**.
- Cacidula** . . . — (Vid. **Coccidula**). — **Coccinellidae**.
- Cacoscelis** *Chev.* in *Dej.* Catal. Col. 2^e ed. 1834. κακός, malus; σκελίς, perna. **Chrysomelinae**.
- Cacostola** *Dej.* Catal. Col. 2^e ed. 1834. κακός, malus; στολή, vestis. **Cerambycini**.
- Cacostomus** *Newm.* Ann. nat. Hist. 1840. κακόστομος, maledicus. **Lamellicornes**.
- Cadmus** *Chev.* in *Dej.* Catal. Col. 2^e ed. 1834. Κάδμος (Nóm. propr.). **Chrysomelinae**.
- Caedius** *Dej.* Catal. Col. 2^e ed. 1833. *Caedius*. **Tenebrionites**.
- Caellia** . . . — (Vid. **Coellia**). — **Lamellicornes**.
- Caellodes** . . . — (Vid. **Coellodes**). — **Curculionites**.
- Caelodera** . . . — (Vid. **Coelodera**). — **Lamellicornes**.
- Caelostoma** . . . — (Vid. **Coelostoma**). — **Hydrophili**.
- Caenia** *Newm.* Ent. Mag. v, 1838. κανία, victrix. **Lycides**.
- Caepovis** *Dej.* Catal. Col. 3^e ed. 1834. *Caepa*; *Ovis*. **Chrysomelinae**.
- Cafus** (*Leach*) *Mannerh.* Brachélytr. 1830. Nom. propr. **Staphylini**.
- Calais** *Lap.* in *Silberm.* Rev. Ent. 1836. Κάλαϊς (Nom. propr.). **Elaterides**.
- Calandra** *Clairv.* Ent. Helv. 1798. Κάλανδρα (Nom. propr.). = **Rhynchophorus**. — **Curcul**.
- Calandraeides** *Schönh.* Disp. meth. 1826. *Calandra*. **Curculionites**.
- Calandridae** *Kirby* Faun. Bor. Amer. 1837. *Calandra*. = **Rhynchophorides**. — **Curcul**.
- Calaspidea** *Hope* Coleopt. Man. 1840. καλός, pulcher; ἀσπίς, scutum; ἰδέα, imago. **Chrysomelin**.
- Calathidae** *Lap.* Etud. Ent. 1834. *Calathus*. **Carabici**.
- Calathus** *Bonelli* Mém. Acad. Tur. 1813. κάλαθος, corbis. **Carabici**.
- Calcar** *Dej.* Catal. Col. 1^e ed. 1821. *Calcar*. **Tenebrionites**.
- Calendyma** *Dej.* Catal. Col. 2^e ed. 1833. καλός, pulcher; ἐνδυμα, vestis. **Melyrides**.
- Calenus** *Dej.* Catal. Col. 2^e ed. 1834. *Calena* (Nom. propr.). **Erotylenae**.

- Calleida** Dej. Spec. gen. d. Col. 1825. καλός, pulcher; εἶδος, aspectus. **Carabici.**
- Callia** Serv. Ann. Soc. Ent. Fr. iv, 1835. κάλλος, pulchritudo. **Cerambycini.**
- Callianthia** Dej. Catal. Col. 2^o ed. 1833. καλός, pulcher; ἄνθος, flos. **Telephorides.**
- Calliaspis** Dej. Catal. Col. 2^o ed. 1834. καλός, pulcher; ἀσπίς, scutum. **Chrysomelinae.**
- Callicerus** Gravenh. Micropt. Brunsw. 1802. καλός, pulcher; κέρας, cornu. **Staphylini.**
- Callichloris** Dej. Catal. Col. 2^o ed. 1833. καλός, pulcher; χλωρός, viridis. **Lamellicornes.**
- Callichroma** Latr. in Cuv. Règn. An. 1. ed. iii, 1817. καλός, pulcher; χρώμα, color. **Cerambyc.**
- Callicnemis** Lap. in Guér. Mag. Zool. 1832 καλός, pulcher; κνήμη, femur. **Lamellicornes.**
- Callictenus** Dej. Catal. Col. 2^o ed. 1833. καλός, pulcher; πτεῖς, pecten. **Staphylini.**
- Callidema** Guér. Rev. Zool. 1843. καλός, pulcher; δῆμα, ligamentum. **Cicindeletae.**
- Callidiadae** Kirby Faun. Bor. Amer. 1837. Callidium. **Cerambycini.**
- Callidium** Fabr. Syst. Ent. 1775. καλός, pulcher; ἰδέα, forma. **Cerambycini.**
- Calligrapha** Chev. in Dej. Catal. Col. 2^o ed. 1834. καλλιγράφος, calligraphus. **Chrysomelinae.**
- Callimation** Dej. Catal. Col. 2^o ed. 1834. καλός, pulcher; ἱμάτιον, vestimentum. **Cerambycini.**
- Callimicra** Dej. Catal. Col. 2^o ed. 1833. καλός, pulcher; μικρός, parvus. **Buprestides.**
- Callinotus** Schänk. Disp. meth. 1826. κάλλος, pulchritudo; πῶτος, dorsum. **Curculionites.**
- Callipechis** Rown. Handb. Ent. iii, 1842. καλός, pulcher; πήχυς, cubitus. **Lamellicornes.**
- Callipepla** Dej. Catal. Col. 2^o ed. 1834. καλός, pulcher; πέπλος, perla. **Chrysomelinae.**
- Callipogon** Serv. Ann. Soc. Ent. Fr. i, 1832. κάλλος, pulchritudo; πάγων, barba. **Cerambycini.**
- Calliprason** White in Dieffenb. Trav. N. Zeal. 1843. καλός, pulcher; πράσον, porrus. **Cerambycini.**
- Callipyrga** Newm. Entomologist. 1842. καλός, pulcher; πύργος, turris. **Cerambycini.**
- Callirhipis** Latr. in Cuv. Règn. An. iv, 1829. καλός, pulcher; ῥίπις, habuam. **Rhipicerides.**
- Callirus** Meg. in Dahl Catal. 1823. καλός, pulcher. = **Hylotus.** → **Curculionites.**
- Callisphyrus** Newm. Entomologist. 1840. καλός, pulcher; σφυρόν, pes. **Cerambycini.**
- Callisthenes** Fisch. v. W. Entom. Imp. Russ. 1821. Καλλισθενής (Nom. propr.). **Carabici.**
- Callistidae** Lap. Etud. Ent. 1834. Callistus. **Carabici.**
- Callistola** Dej. Catal. Col. 2^o ed. 1834. καλός, pulcher; στολή, vestis. **Chrysomelinae.**
- Callistus** Bonelli Mem. Acad. Turin. 1813. κάλλιστος, pulcherrimus. **Carabici.**
- Callitheres** (Latr.) Dej. Catal. Col. 2^o ed. 1832. καλός, pulcher; θηράκιον, venator. **Clervi.**
- Callizonus** Schenk. Disp. meth. 1826. καλός, pulcher; ζώνη, cingulum. = **Propodes.** **Curculion.**
- Callona** Waterh. Trans. Ent. Soc. Lond. 1841. καλός, pulcher; ὄση, emptio. **Cerambycini.**
- Calloodes** White Ann. nat. hist. 1845. καλός; ὠώδης, ovalis. **Lamellicor.** (**Anoplagnathus**).
- Callopietes** Schaum Ann. Soc. Ent. Fr. 1844. καλλωπιστής, ornatior. **Lamellicornes.**
- Callopietria** Chev. in Dej. Catal. Col. 2^o ed. 1834. καλλωπιστρια; concinnatrix. **Chrysomelinae.**
- Callyntra** Selier Ann. Soc. Ent. Fr. v, 1836. κάλλυντρον, acrota. **Curculionites.**
- Calochroa** Hope Coleopt. Man. 1838. καλός, pulcher; χρώμα, color. **Cicindeletae.**

- Calochromus** Guér. Ann. Soc. Ent. Fr. II, 1833. καλός, pulcher; χρῶμα, color. **Taleph.**
- Calocomus** Serv. Ann. Soc. Ent. Fr. I, 1832. καλός, pulcher; κόμη, coma. **Cerambycini.**
- Calodema** Lap. et Gory Mon. Buprest. 1837. καλός, pulcher; δέμας, corpus. **Buprestides.**
- Calodera** Masnerh. Brachelytr. 1830. καλός, pulcher; δέρη, collum. **Staphylinii.**
- Caloderus** Steph. Illustr. Brit. Ent. 1830. καλός; δέρη, collum. = **Cardioderus** Esch. - **Elatenid.**
- Calodromus** Guér. Mag. Zool. 1832. καλός, pulcher; δρόμος, cursus. **Brenticides.**
- Calognathus** Guér. Mag. Zool. 1837. καλός, pulcher; γνάθος, maxilla. **Tenebrionites.**
- Calohymus** Thunb. Character. gen. Ins. 1789. = **Lymexylon.** - **Ptiniores.**
- Calomela** Hope Coleopt. Man. 1840. καλός, pulcher; μέλος, membrum. **Chrysomelinae.**
- Calomicrus** (Dillw.) Steph. Illustr. Brit. Ent. 1831. καλός, pulcher; μικρός, parvus. **Chrysomelin.**
- Calopepla** Hope Coleopt. Man. 1840. — (Vid. **Callipepla**). — **Chrysomelinae.**
- Calophaena** Klug N. Act. Nat. Cur. 1821. καλός, pulcher; φαίνω, luceo. **Carabici.**
- Calopteron** Lap. in Silberm. Rev. Ent. 1836. καλός, pulcher; πτερόν, ala. **Lyeides.**
- Calopterus** Chaudoir Bull. Soc. Imp. Mosc. 1838. καλός, pulcher; πτερόν, ala. **Carabici.**
- Calopus** Fabr. Syst. Ent. 1775. καλός, pulcher; ποῦς, pes. **Oedemeritae.**
- Caloscirtes** Hoffmugg. in Klug Entomol. Monogr. 1824. καλός, pulcher; σκίρτος, saltans. **Chrysom.**
- Calosoma** Weber Obs. Entom. 1801. καλός, pulcher; σῶμα, corpus. **Carabici.**
- Calosoenii** Bonelli Mem. Acad. Tur. 1809. **Calosoma.** **Carabici.**
- Calostega** Westw. Proc. Zool. Soc. L. 1842. καλός, pulcher; στέγη, tectum. **Tenebrionites.**
- Calybe** Lap. Etud. Ent. 1834. καλύβη, tugarium. **Carabici.**
- Calymmaphorus** Solier Ann. Soc. Ent. Fr. IX, 1840. κάλυμμα, operculum; φορός, ferens. **Tenebr.**
- Calymmus** Dej. Catal. Col. 2^e ed. 1833. κάλυμμα, operculum. **Tenebrionites.**
- Calyptobium** Villa Col. Europ. Dupl. 1833. καλυπτός, occultus; βίωω, vivo. **Endomychides.**
- Calyptocephala** Chev. in Dej. Catal. Col. 2^e ed. 1834. καλυπτός; κεφαλή, caput. **Chrysomelin.**
- Calyptocephalus** Gray Anim. Kingd. 1832. καλυπτός, occultus; κεφαλή, caput. **Lampyrides.**
- Calyptocerus** Guér. Ann. Soc. Ent. Fr. 1843. καλυπτός, occultus; κέρας, cornu. **Eucnemides.**
- Calyptops** Schönh. Gen. et Spec. Curc. Supp. 1840. καλυπτός, occultus; ὤψ, vultus. **Curculionit.**
- Calyptopis** Solier Ann. Soc. Ent. Fr. IV, 1835. καλυπτός, occultus; ὄψις, aspectus. **Tenebrionites.**
- Camarchinus** Dej. Catal. Col. 2^e ed. 1834. καμάρα, fornix; ῥιν, nasus. **Curculionites.**
- Camaria** Lepell. et Serv. Encycl. méth. X, 1825. καμάρα, fornix. **Tenebrionites.**
- Camarotides** Schönh. Gen. et Spec. Curc. 1833. **Camarotus.** **Curculionites.**
- Camarotus** (Germ.) Schönh. Gen. et Spec. Curc. 1833. καμαρωτός, concameratus. **Curculionites.**
- Cambrus** Meg. in Dahl Catal. 1823. *Nota. propr.* = **Cercyon.** — **Hydrophilii.**
- Campipterus** Motsch. Bull. Mosc. 1845. καμπή, curvatura; πτερόν, ala. **Curculionites.**
- Campsia** Lepell. et Serv. Encycl. méth. X, 1825. καμπός, plicatus. **Tenebrionites.**
- Campsiura** Hope in Gray Zool. Miscell. 1829. καμψίον, capsula; οὐρά, cauda. = **Macroma.** **Lous.**

- Camposternus** Latr. Ann. Soc. Ent. Fr. III, 1834. *καμπτός*, plicatus; *στέρον*, sternum. **Elaterid.**
- Campsa** (Kirby) Steph. Illustr. Brit. Ent. 1830. *καμπτός*, flexus. **Nitidulariae.**
- Campobrachys** Dej. Catal. Col. 2^e ed. 1833. *καμπτός*, flexibilis; *βραχύς*, curtus. **Tenebrionites.**
- Campocerus** Dej. Catal. Col. 1^e ed. 1821. *καμπτός*, flexibilis; *κέρας*, cornu. **Curculionites.**
- Camptocheirus** Dej. Catal. Col. 2^e ed. 1834. *καμπτός*, flexibilis; *χειρ*, manus. **Curculionites.**
- Camptododes** Erichs. in Germ. Zeitschr. IV, 1843. *καμπτός*, flexibilis. **Nitidulariae.**
- Camptodontus** Dej. Spec. gen. Col. I, 1826. *καμπτός*, flexibilis; *όδους*, dens. **Carabici.**
- Camptognathus** Dej. Catal. Col. 2^e ed. 1834. *καμπτός*, flexibilis; *γνάθος*, maxilla. **Cucujipes.**
- Camptolenes** Chaer. in Dej. Catal. Col. 2^e ed. 1834. *καμπτός*, flexibilis; *αίληνη*, uina. **Chrysomelin.**
- Camptorhina** Kirby Faun. Bor. Amer. 1837. *καμπτός*, flexibilis; *ρίν*, nasus. **Lamellicornes.**
- Camptorhinus** Schönh. Disp. meth. 1826. *καμπτός*, flexibilis; *ρίν*, nasus. **Curculionites.**
- Camptoscellis** Dej. Spec. gen. Col. III, 1828. *καμπτός*, flexibilis; *σκελīs*, perna. **Carabici.**
- Camptotoma** Reichs. in Guér. Rev. Zool. 1813. *καμπτός*, flexibilis; *τόμος*, articulus. **Carabici.**
- Campulipus** Kirby. Zool. Journ. III, 1827. *καμπύλος*, recurvus; *πούς*, pes. = **Agenius.** — **Lamell.**
- Campylirhynchus** Meg. in Dej. Catal. Col. 1^e ed. 1821. *καμπύλος*; *ρύγχος*. = **Rhinoncus.** — **Curc.**
- Campylocnemus** Westw. Intr. Mod. Cl. Ins. 1839. *καμπύλος*, recurvus; *κνήμη*, femur. **Carabici.**
- Campyloscelides** Schönh. Gen. et Spec. Curc. Suppl. 1845. *Campyloscelus.* **Curculionites.**
- Campyloscelus** Schönh. Gen. et Spec. Curc. Suppl. 1845. *καμπύλος*, curvus; *σκελος*, crus. **Curcul.**
- Campylus** Fisch. v. W. Entomogr. Imp. Russ. II, 1823. *καμπύλος*, recurvus. **Elaterides.**
- Cantharida** Leach Edinb. Encycl. 1815. *Cantharis.* **Meloides.**
- Cantharidae** Leach Encycl. Brit. 1817. *Cantharis.* = **Meloides.**
- Cantharides** Leach Edinb. Encycl. 1815. *Cantharis.* = **Meloides.**
- Cantharidiae** Latr. Hist. nat. Ins. 1802. *Cantharis.* = **Meloides.**
- Cantharis** Linn. Syst. nat. 1735. *κανθαρίς*, cantharis. **Telephorides.**
- Cantharis** Geoffr. Hist. abr. Ins. 1764. *κανθαρίς*, cantharis. **Meloides.**
- Cantharites** Newm. Ent. Mag. II, 1834. *Cantharis.* = **Meloides.**
- Cantharocnemis** Serv. Ann. Soc. Ent. Fr. I, 1832. *κάνθαρος*, cantharus; *κνήμη*, femur. **Ceramby.**
- Cantharodema** Lap. Hist. nat. Ins. 1840. *Cantharus*; *δέμας*, corpus. **Telephoridae.**
- Canthon** Hoffm. in Wiedem. Zool. Mag. I, 1817. *κάνθων*, scarabæus. **Lamellicornes.**
- Capnisa** Dej. Catal. Col. 3^e ed. 1835. *καπνίζω*, fumigo. **Tenebrionites.**
- Capnodis** Eschsch. Zool. Atl. 1829. *καπνώδης*, fumeus. **Buprestides.**
- Carabi** Redtenb. Gatt. 1845. *Carabus.* = **Carabici.**
- Carabici** Latr. Gen. Crust. et Ins. I, 1806. *Carabus.* **Coleoptera.**
- Carabida** Heer Faun. Col. Helv. 1838. *Carabus.* **Carabici.**
- Carabidae** Leach Encycl. Brit. 1817. *Carabus.* = **Carabici.**
- Carabidea** Westw. Intr. Mod. Cl. Ins. II, 1840. *Carabus.* **Carabici.**

- Carabides** Leach Edinb. Encycl. 1815. *Carabus*. **Carabici.**
- Carabina** Newm. Ent. Mag. II, 1834. *Carabus*. **Coleoptera.**
- Carabini** Erichs. Käf. d. M. Brand. 1837. *Carabus*. **Carabici.**
- Carabites** Newm. Ent. Mag. II, 1834. *Carabus*. = **Carabici.**
- Carabus** Linn. Syst. Nat. 1735. *κάραβος*, carabus. **Carabici.**
- Caranistes** Schönh. Gen. et Spec. Curc. Supp. 1839. *καρανιστής*, capitalis. **Curculionites.**
- Caranistes** Erichs. Gen. et spec. Staph. 1840. *καρανιστής*, capitalis. **Staphylinii.**
- Cardanus** Westw. Ann. Sc. nat. 1834. *Nom. propr.* **Lamellicornes.**
- Cardiaderus** Dej. Spec. gen. d. Col. 1828. *καρδία*, cor; *δέρη*, collum. **Carabici.**
- Cardiapus** Curtis Brit. Ent. x, 1833. *καρδία*, cor; *πούς*, pes. **Chrysomelinae.**
- Cardiapus** Motsch. Bull. Mosc. 1845. *καρδία*, cor; *πούς*, pes. **Chrysomelinae.**
- Cardigenius** Solier Ann. Soc. Ent. Fr. v, 1836. *καρδία*, cor; *γένιον*, mentum. **Tenebrionites.**
- Cardiamera** Bassi Ann. Soc. Ent. Fr. III, 1834. *καρδία*, cor; *μέρος*, pars. **Carabici.**
- Cardiophorus** Eschsch. in Thon Entom. Arch. 1829. *καρδία*, cor; *φορός*, ferens. **Elaterides.**
- Cardiophthalmus** Curtis Trans. Linn. Soc. Lond. 1839. *καρδία*, cor; *οφθαλμός*, oculus. **Carabici.**
- Cardiorhinus** Eschsch. in Thon Entom. Arch. 1829. *καρδία*, cor; *ὄν*, nasus. **Elaterides.**
- Cardiotarsus** Eschsch. in Silberm. Rev. Ent. 1836. *καρδία*, cor; *ταρσός* tarsus. **Elaterides.**
- Carenostylus** Chaudoir Bull. Soc. Imp. Mosc. 1838. *κάρηνον*, caput; *στύλος*, stylus. **Carabici.**
- Carenum** Bonelli Mem. Acad. Tur. 1843. *κάρηνον*, caput. **Carabici.**
- Caris** Fisch. v. W. Entomogr. Gen. Ins. 1821. *καρίς*, squilla. = **Procephalus** Lap. — **Cicindelet.**
- Carpallimus** Leach in Sam. Compend. 1819. *καρπάλιμος*, celer. **Staphylinii.**
- Carphurus** Erichs. Entomogr. I, 1840. *κάρφος*, palea; *ὄρα*, cauda. **Melyrides.**
- Carpodes** Dej. Catal. Col. 2^o ed. 1834. *καρπός*, fructus; *εἶδος*, aspectus. **Curculionites.**
- Carpophagus** Mac L. in King Voy. of Austral. 1827. *καρπός*, fructus; *φάγος*, edens. **Chrysomel.**
- Carpophilinae** Erichs. in Germ. Zeitschr. IV, 1843. *Carpophilus*. **Nitidulariae.**
- Carpophilus** Leach in Steph. Illustr. Brit. Ent. 1830. *καρπός*, fructus; *φίλος*, amicus. **Nitidulariae.**
- Cartallum** Meg in Dej. Catal. Col. 1^o ed. 1821. *κάρταλλος*, corbicula. **Cerambycini.**
- Carterica** Dej. Catal. Col. 2^o ed. 1834. *καρτερικός*, magnanimus. **Cerambycini.**
- Carteronyx** Dej. Catal. Col. 2^o ed. 1833. *καρτερός*, fortis; *ὄνυξ*, unguis. **Lamellicornes.**
- Carterus** Dej. Spec. gen. d. Col. 1831. *καρτερός*, fortis. **Carabici.**
- Carterus** Schönh. Gen. et Spec. Curc. 1833. *καρτερός*, fortis. = **Prostomus**. — **Curculionites.**
- Caryedon** Steven in litt. *καρυηδόν*, nuciformis. = **Caryoborus**. — **Curculionites.**
- Caryoborus** Schönh. Gen. et Spec. Curc. 1833. *καρύον*, nux; *βορός*, edens. = **Bruchus**. — **Curcul.**
- Cascellius** Curtis Trans. Linn. Soc. Lond. 1839. *Nom. propr.* **Carabici.**
- Casignetus** Mac L. Hor. Ent. 1819. *κασίγητος*, frater. = **Pholldotus**. — **Lamellicornes.**
- Casnoidea** Lap. Etud. Ent. 1834. *Casnomia*. **Carabici.**

- Casnonia** Latr. Fam. nat. 1825. *Casnar*. **Carabici.**
- Cassida** Linn. Syst. Nat. 1^o ed. 1735. *Cassida*. **Chrysomelinae.**
- Cassidae** Redtenb. Gatt. 1845. *Cassida*. **Chrysomelinae.**
- Cassidariae** Latr. Fam. nat. 1825. *Cassida*. **Chrysomelinae.**
- Cassideae** Gyll. Ins. Suec. 1813. *Cassida*. **Chrysomelinae.**
- Cassidiadae** Steph. Illustr. Brit. Ent. 1831. *Cassida*. **Chrysomelinae.**
- Cassidida** Leach Edinb. Encycl. 1815. *Cassida*. **Chrysomelinae.**
- Cassididae** Westw. Intr. Mod. Cl. Ins. 1839. *Cassida*. **Chrysomelinae.**
- Cassidites** Newm. Ent. Mag. II, . . . *Cassida*. **Chrysomelinae.**
- Cassidoidea** Hope Ann. Nat. Hist. III, 1839. *Cassida*. **Chrysomelinae.**
- Castalla** Lap. et Gory Mon. Buprest. 1838. *Κασταλλία* (Nom. mythol.). **Buprestides.**
- Castaria** Lap. et Gory Mon. Buprest. 1838. *Nom. propr.* **Buprestides.**
- Catachaenus** Schönh. Gen. et Spec. Curc. Supp. 1840. *καταχάνω*, oscito. **Curculionites.**
- Catadromus** Mac L. Annul. Javan. 1825. *κατάδρομος*, curriculum. **Carabici.**
- Catalalus** Schönh. Gen. et Spec. Curc. Supp. 1843. *κατάλαλος*, maledicus. **Curculionites.**
- Catalasis** Dej. Catal. Col. 2^o ed. (indescr.) 1833. *κατά, de; λάσιος*, hirsutus. **Lamellicornes.**
- Catamonus** Schönh. Gen. et Spec. Curc. Mant. 1845. *καταμόνος*, permanens. **Curculionites.**
- Cataphagus** Steph. Illustr. Brit. Ent. 1830. *καταφάγω*, devoro. **Elaterides.**
- Cataphronetis** Dej. Catal. Col. 2^o ed. 1833. *καταφρονητής*, contemptor. **Tenebrionites.**
- Cataplesis** Brullé Hist. nat. Ins 1835. *καταπίσις*, depressio. **Carabici.**
- Cataplestus** Perty Coleopt. Ind. Or. 1831. *καταπιζώ*, premo. **Tenebrionites.**
- Cataplonus** Schönh. Gen. et Spec. Curc. Supp. 1842. *καταπίων*, pinguissimus. **Curculionites.**
- Catapyenus** Schönh. Gen. et Spec. Curc. 1837. *κατάπυκνος*, spississimus. **Curculionites.**
- Catapyges** Schönh. Gen. et Spec. Curc. 1838. *καταπυγής*, lascivus. **Curculionites.**
- Catasarcus** Schönh. Gen. et Spec. Curc. Supp. 1840. *κατάσαρκος*, carnosus. **Curculionites.**
- Catascopus** Kirby Tr. Linn. Soc. 1825. *κατάσκοπος*, observator. **Carabici.**
- Caterectus** Schönh. Gen. et Spec. Curc. Supp. 1843. *κατέρεικτος*, fractus. **Curculionites.**
- Cateretes (Kateretes)** Herbst Natursyst. Käf. v, 1797. *κατά, de; έρέτης*, remex. **Nitidulariae.**
- Cateretes** Erichs. in Germ. Zeitschr. IV, 1843. *Cateretes*. **Nitidulariae.**
- Catergus** Schönh. Gen. et Spec. Curc. Supp. 1843. *κάταργος*, cultus. **Curculionites.**
- Cateschnus** Schönh. in Dej. Catal. Col. 3^o ed. 1837. *καταισχώνω*, supero. **Curculionites.**
- Cathammistes** Illig. Mag. VI, 1807. *καθαμμίζω*, sabulo tego. = **Georyssus**. — **Georyssii.**
- Catharsius** Hope Coleopt. Man. 1837. *καθάρασις*, purgans. = **Copris**. — **Lamellicornes.**
- Catheretes** . . . — (Vid. **Cateretes**). — **Nitidulariae.**
- Cathormiocerus** Schönh. Gen. et Spec. Curc. Supp. 1843. *καθόρμιον*, torques; *κέρως*, cornu. **Curc.**
- Catogenus** Westw. Zool. Journ. 1831. *κάτω*, subtus; *γένος*, gena. **Cucujipes.**

- Catolethrus** Schönh. Gen. et Spec. Curc. 1837. κατώλεθρος, damnosus. **Curculionites.**
- Catomismus** Schönh. in Dej. Catal. Col. 3^e ed. 1837. κατομίζω, fero. **Curculionites.**
- Catopides** Chaudoir Bull. Mosc. 1845. Catopis. **Stiphales.**
- Catops** Payk. Faun. Suec. 1798. κατά, infra; ὄψ, oculus. **Silphales.**
- Catoptes** Schönh. Gen. et Spec. Curc. Supp. 1842. κατοπτής, observator. **Curculionites.**
- Catoxantha** Solier Ann. Soc. Ent. Fr. 1833. κάτω, infra; ξανθός, fulvus. **Buprestides.**
- Caulobius** Le Guillon in Guér. Rev. Zool. 1844. καυλός, caulis; βιάω, vivo. = **Silopa.** — **Lamellic.**
- Causima** Dej. Catal. Col. 2^e ed. 1833. καύσιμος, combustibilis. = **Lytta.** — **Metoides.**
- Cebrio** Oliv. Entomologie, 1760. Κεβριόνης (Nom. mythol.). **Cebrionites.**
- Cebrionates** Latr. Hist. nat. Ins. 1802. Cebrio. = **Cebrionites.**
- Cebrionidae** Leach Encycl. Brit. 1817. Cebrio. **Cebrionites.**
- Cebrionites** Latr. in Cuv. Rég. An. III, 1817. Cebrio. **Coleoptera.**
- Cechenus** Fisch. v. W. Entomogr. I, 1821. καχίνος, fissus. **Carabici.**
- Cecractes** Schönh. Gen. et Spec. Curc. Supp. 1840. κερράκτης, clamator. **Curculionites.**
- Celadonia** Lap. Hist. nat. Ins. 1829. κελάδων, strepens. = **Callirhipis.** — **Rhipicerides.**
- Celeripedes** Latr. Hist. nat. Ins. 1802. Celer; Pes. **Carabici.**
- Celotes** Schönh. Gen. et Spec. Curc. 1836. κηλήτης, tumor. **Curculionites.**
- Celotes** Newm. Ent. Mag. v, 1838. κηλήτης, tumor. **Lycides.**
- Celeuthetes** Schönh. Gen. et Spec. Curc. Supp. 1843. κελευθήτης, viator. **Curculionites.**
- Cella** Zimm. Faun. v. Gisl I, 1. 1832. κέλλω, accedo. **Carabici.**
- Celidota** Burm. Handb. Entom. III, 1842. κηλιδωτός, maculatus. **Lamellicornes.**
- Celina** Aubé Iconogr. d. Col. d'Europ. 1837. Nom. propr. **Dytiscidae.**
- Cenchroma** Germ. in Dej. Catal. Col. 1^o ed. 1821. κηγχρωμα, clavus. = **Hypomeces.** — **Curculion.**
- Centemerus** (Chevr.) Schönh. Gen. et Spec. Curc. Supp. 1843. κεντέω, pungo; μηρός, femur. **Curcul.**
- Centrinus** Schönh. Disp. meth. 1826. κεντρίνης, centrina. **Curculionites.**
- Centrioptera** Mannerh. Bull. Mosc. 1843. κέντριον, spina; πτερόν, ala. **Tenebrionites.**
- Centrocerum** Dej. Catal. Col. 2^e ed. 1834. κέντρον, calcar; κέρας, cornu. **Cerambycini.**
- Centrochella** Lacord. Mém. Soc. roy. Sc. Liège I, 1842. κέντρον, calcar; χείλος, labium. **Cicindel.**
- Centroglossa** Matthews Ent. Mag. Lond. v, 1838. κέντρον; γλώσσα, lingua. = **Myllaena.** — **Staph.**
- Centrognathus** Guér. Rev. Zool. 1840. κέντρον, calcar; γνάθος, maxilla. **Lamellicornes.**
- Centronipus** Dej. Catal. Col. 2^e ed. 1834. κέντρον, varius; ποῦς, pes. **Tenebrionites.**
- Centrophorus** Chev. in Guér. Rev. Zool. 1839. κέντρον, calcar; φορός, ferens. **Brenthides.**
- Centroscellis** Chev. in Dej. Catal. Col. 2^e ed. 1834. κέντρον, calcar; σκέλις, perna. **Chrysometin.**
- Centrura** Guér. in Deless. Voy. Ind. 1842. κέντρον, calcar; οὐρά, cauda. **Cerambycini.**
- Ceocephalus** Schönh. Gen. et Spec. Curc. 1833. κέω, uro; κεφαλή, caput. **Brenthides.**
- Cephalalgæ** Schönh. Gen. et Spec. Curc. Supp. 1840. κεφαλαλγία, cephalalgicus. **Curculionites.**

- Cephalobarus** Schönh. Gen. et Spec. Curc. Supp. 1840. κεφαλοβαρής, graviceps. **Brenthides.**
- Cephalodendron** Latr. Ann. Soc. Ent. Fr. III, 1834. κεφαλή, caput; δένδρον, arbor. **Cebrionites.**
- Cephalodesmius** Westw. Proc. Ent. Soc. Lond. 1842. κεφαλή, caput; δέσμος, ligatus. **Lamellic.**
- Cephalodonta** Chev. in Dej. Catal. Col. 2^o ed. 1834. κεφαλή, caput; δδών, dens. **Chrysomelinae.**
- Cephaloleia** Chev. in Dej. Catal. Col. 2^o ed. 1834. κεφαλή, caput; λείος, laevis. **Chrysomelinae.**
- Cephaloon** Newm. Ent. Mag. v, 1838. κεφαλή, caput; ώον, ovum. **Melandryadae.**
- Cephalophis** Dupont in Dej. Catal. Col. 2^o ed. 1834. κεφαλή, caput; όφις, serpens. **Cerambycini.**
- Cephalosphærus** Dej. Catal. Col. 2^o ed. 1834. κεφαλή, caput; σφαίρα, sphaera. **Curculionites.**
- Cephalostenus** Solier Ann. Soc. Ent. Fr. VII, 1838. κεφαλή, caput; στενός, angustus. **Tenebrion.**
- Cephalotes** Bonelli Mém. Acad. Tur. 1813. κεφαλωτός, capitatus. **Carabici.**
- Cephalotrichia** Hope Coleopt. Man. 1837. κεφαλή, caput; θριξ, pilus. **Lamellicornes.**
- Cephax** Lap. Hist. nat. Ins. 1840. Nom. propr. = **Xiphodontus** Westw. — **Lamellicornes.**
- Cephennium** Müll. Mon. Ameisenkäf. 1822. κηφήν, fucus. **Scydmaenides.**
- Cepurus** Schönh. Gen. et Spec. Curc. 1834. κηπουρός, horticola. **Curculionites.**
- Ceraegidion** Boisd. in Guér. Mag. Zool. 1835. κέρας, cornu; αιγίδιον, hædus. **Cerambycini.**
- Ceragenia** Serv. Ann. Soc. Ent. Fr. III, 1834. κέρας, cornu; γένειον, mentum. **Cerambycini.**
- Cerambices** Redtenb. Gatt. 1845. *Cerambyx*. = **Cerambycini.**
- Cerambycida** Leach Edinb. Encycl. 1815. *Cerambyx*. **Cerambycini.**
- Cerambycidae** Leach Encycl. Brit. 1817. *Cerambyx*. = **Cerambycini.**
- Cerambycides** Leach Edinb. Encycl. 1815. *Cerambyx*. = **Cerambycini.**
- Cerambycina** Newm. Ent. Mag. II, 1834. *Cerambyx*. **Coleoptera.**
- Cerambycini** Latr. Hist. nat. Ins. 1802. *Cerambyx*. **Coleoptera.**
- Cerambycites** Newm. Ent. Mag. II, 1834. *Cerambyx*. = **Cerambycini.**
- Cerambyx** Linn. Syst. Nat. 1735. κέρας, cornu; βοῦς, bos. **Cerambycini.**
- Cerandria** Dej. Catal. Col. 2^o ed. 1833. κέρας, cornu; άνδρία, virilitas. **Tenebrionites.**
- Ceranota** Steph. Man. Brit. Col. 1839. κέρας, cornu; νῶτος, dorsum. **Staphylini.**
- Cerapterus** Swederus Act. Acad. Holm. 1788. κέρας, cornu; πτερὸν, ala. **Paussili.**
- Cerasphorus** Serv. Ann. Soc. Ent. Fr. III, 1834. κέρας, cornu; φορός, ferens. **Cerambycini.**
- Ceraspis** Lepoll et Serv. Encycl. méth. 1825. κέρας, cornu; άσπισ, scutum. **Lamellicornes.**
- Ceratistes** Fisch. v. W. Bull. Mosc. 1844. κερατιστής, cornutus. = **Malachus**. — **Melyrides.**
- Ceratites** Serv. Ann. Soc. Ent. Fr. IV, 1835. κερατίτης, cornutus. **Cerambycini.**
- Ceratoderus** Westw. Ann. a. Mag. Nat. Hist. 1841. κέρας, cornu; δέρη, collam. **Paussili.**
- Ceratogonys** Perty Delect. an. art. 1830. κέρας, cornu; γόνυ, genu. = **Cryptostoma**. — **Eucnem.**
- Ceratognathus** Westw. Ent. Magaz. v, 1838. κέρας, cornu; γνάθος, maxilla. **Lamellicornes.**
- Ceratophyus** Fisch. v. W. Entomogr. Imp. Russ. 1823. κέρας, cornu; φύος, germen. **Lamellicorn.**
- Ceratopus** Schönh. Gen. et Spec. Curc. 1843. κερατόπους, cornipes. **Curculionites.**

- Ceratorhina** Westw. Arcan. Ent. 1843. κέρασ, cornu; ῥιν, nasus. **Lamellicornes.**
- Ceratupis** Perty Delect. an. art. 1830. κέρασ, cornu; Upis. **Tenebrionites.**
- Cerchonotus** Erichs. Deutschl. Ins. 1845. κερχωνωτός, raucus. **Colydii.**
- Cercidocerus** Guér. Iconogr. Rega. An. 1832. κερκίς, navicula; κέρασ, cornu. **Curculionites.**
- Cercopeus** Schönh. Gen. et Spec. Curc. Supp. 1843. κερκώπειος, dolosus. **Curculionites.**
- Cercoptera** Spin. in Guér. Mag. Zool. 1839. κέρκος, cauda; πτερόν, ala. **Cerambycini.**
- Cercus** Latr. Préc. d. Car. 1796. κέρκος, cauda. **Nitidulariae.**
- Cereyon** Leach Zool. Miscell. 1817. Κερκύνων (Nom. mythol.). **Hydrophilli.**
- Cercopsis** (Dupont) Dej. Catal. Col. 2^e ed. 1834. κέρασ, cornu; ὄψις, aspectus. **Cerambycini.**
- Ceresium** Newm. Entomologist. 1842. κηρέσιος, fatalis. **Cerambycini.**
- Cerebates** Schönh. Gen. et Spec. Curc. Supp. 1840. κεροβάτης, cornipes. **Brenthides.**
- Cerocoma** Geoffr. Hist. abr. d. Ins. 1764. κέρασ, cornu; κόμη, coma. **Meloides.**
- Cerocomatida** Leach Edinb. Encycl. 1815. Cerocoma. **Meloides.**
- Ceroctenus** Dej. Catal. Col. 2^e ed. 1834. κέρασ, cornu; κταις, pecten. **Cerambycini.**
- Cerophorus** Lap. Hist. nat. Ins. 1840. κέρασ, cornu; φορός, ferens. = **Psilotus.** — **Nitidulariae.**
- Cerophysa** Chev. in Dej. Catal. Col. 2^e ed. 1834. κέρασ, cornu; φύσα, pustula. **Chrysomelinae.**
- Cerophytides** Latr. Ann. Soc. Ent. Fr. III, 1834. Cerophytum. **Eucnemides.**
- Cerophytum** Latr. Gen. Crust. et Ins. 1809. κέρασ, cornu; φυτόν, planta. **Eucnemides.**
- Ceroplesis** Serv. Añn. Soc. Ent. Fr. IV, 1835. κέρασ, cornu; πλησίος, propinquus. **Cerambycini.**
- Ceropogon** Dej. Catal. Col. 2^e ed. 1834. κέρασ, cornu; πώγων, barba. **Cerambycini.**
- Ceropria** Lap. Ann. Sc. nat. 1831. κέρασ, cornu; πρίων, serra. **Tenebrionites.**
- Cerostena** Solier Ann. Soc. Ent. Fr. V, 1836. κέρασ, cornu; στενός, angustus. **Tenebrionites.**
- Cerosterna** Dej. Catal. Col. 2^e ed. 1833. κέρασ, cornu; στέρονον, sternum. **Cerambycini.**
- Cerotoma** Chev. in Dej. Catal. Col. 2^e ed. 1834. κέρασ, cornu; τόμος, articulus. **Chrysomelinae.**
- Ceruchus** Mac L. Hor. Ent. 1819. κερουχος, corniger. **Lamellicornes.**
- Cerylon** Latr. Hist. nat. Ins. 1802. κηρύλος, avis quaedam. **Colydii.**
- Cestrinus** Erichs. in Wieg. Arch. 1842. κέστρα, malleus. **Tenebrionites.**
- Cetonia** Fabr. Syst. Ent. 1775. Nom. propr. **Lamellicornes.**
- Cetoniadae** Kirby Faun. Bor. Amer. 1837. Cetonia. **Lamellicornes.**
- Cetoniae** Reichenb. Gatt. 1845. Cetonia. **Lamellicornes.**
- Cetonida** Leach Edinb. Encycl. 1815. Cetonia. **Lamellicornes.**
- Cetoniidae** Mac L. Hor. Ent. 1819. Cetonia. **Lamellicornes.**
- Cetonites** Newm. Ent. Mag. II, 1834. Cetonia. **Lamellicornes.**
- Cetoninus** Mac L. in Smith Illust. South. Afr. 1833. Cetonia. **Lamellicornes.**
- Ceuthorcerus** (Schüppel) Germ. Spec. Ins. 1824. κείθω, occulto; κέρασ, cornu. **Coccinellidae?**
- Ceuthorynchus** (Schüppel) Germ. Spec. Ins. nov. 1824. κείθω, occulto; ῥύγχος, rostrum. **Curcul.**

- Chaetarthria** (*Waterh.*) *Steph.* Illustr. v, 1835. *χαίτη*, juba; *ἄρθρον*, articalus. **Hydrophilii.**
- Chaetectorus** *Schönh.* Gen. et Spec. Curc. Supp. 1844. *χαίτη*, seta; *κτήτωρ*, possessor. **Curculion.**
- Chaetocnema** *Steph.* Illustr. Brit. Ent. 1831. *χαίτη*, juba; *κνήμη*, femur. **Chrysomelinae.**
- Chaetodus** *Westw.* Proc. Ent. Soc. Lond. 1845. *χαίτη*, seta; *ὄδους*, dens. **Lamellicornes.**
- Chaetophorus** *Kirby* Introd. to Ent. 1828. *χαίτη*, seta; *φορός*, ferens. **Byrrhii.**
- Chaetosoma** *Dej.* Catal. Col. 2^e ed. 1834. *χαίτη*, juba; *σῶμα*, corpus. **Cerambycini.**
- Chalcas** (*Dej.*) *Blanch.* Hist. d. Ins. 1845. *Κάλχας* (Nom. mythol.). **Melyrides.**
- Chalcentis** *Burm.* Handb. d. Ent. 1844. *χαλκοντής*, ære armatus. **Lamellicornes.**
- Chalcedemus** *Blanch.* Hist. d. Ins. 1845. *χαλκός*, æs; *δέμας*, corpus. **Tenebrionites.**
- Chalciclerus** *Spin.* Mon. Clerit. 1845. *χαλκός*, æs; *Clerus*. **Clerii.**
- Chalcimon** *Dalm.* Ephemered. Ent. 1824. *χαλκίμων*, æneus. = **Pholidotus.** — **Lamellicorn.**
- Chalcochrous** *Chaudoir* Bull. Soc. Imp. Mosc. 1838. *χαλκός*, æs; *χρῶς*, color. **Carabici.**
- Chalcodermus** (*Chev.*) *Schönh.* Gen. et Spec. Curc. 1837. *χαλκός*, æs; *δέμας*, cutis. **Curculionit.**
- Chalcodes** *Westw.* Ann. Sc. nat. (indescr.) 1834. *χαλκώδης*, æneus. **Lamellicornes.**
- Chalcolepidius** *Eschsch.* in *Thon* Entom. Arch. 1829. *χαλκός*, æs; *λεπίς*, apuama. **Elaterides.**
- Chalconotus** *Dej.* Catal. Col. 2^e ed. 1833. *χαλκός*, æs; *νότος*, dorsum. **Lamellicornes.**
- Chalcophana** *Dej.* Catal. Col. 3^e ed. 1834. *χαλκός*, æs; *φανή*, fulgor. **Chrysomelinae.**
- Chalcophora** *Solier* Ann. Soc. Ent. Fr. 1839. *χαλκός*, æs; *φορός*, ferens. **Buprestides.**
- Chalcoptaxis** *Chev.* in *Dej.* Catal. Col. 2^e ed. 1834. *χαλκός*, æs; *πλάξ*, lamina. **Chrysomelinae.**
- Chalcoptethis** *Burm.* Handb. d. Ent. 1844. *χαλκοπληθής*, ære armatus. **Lamellicornes.**
- Chalcosoma** *Hops* Coleopt. Man. 1837. *χαλκός*, æs; *σῶμα*, corpus. **Lamellicornes.**
- Chalcothea** *Burm.* Handb. Ent. III, 1842. *χαλκός*, æs; *θεά*, dea. **Lamellicornes.**
- Chalepus** *Thunb.* Götting. Gel. Anz. 1805. *χαλεπός*, difficilis. **Chrysomelinae.**
- Chalepus** *Mac* L. Hor. Ent. 1819. *χαλεπός*, difficilis. **Lamellicornes.**
- Challicorus** *Erichs.* Entomogr. I, 1840. *χάλις*, vinum; *κόρος*, puer. **Melyrides.**
- Chamaerhipes** *Latr.* Ann. Soc. Ent. Fr. III, 1834. *χαμαι*, hamis; *ῥάπης*, flabellum. **Rhipicerides.**
- Charactus** *Dej.* Catal. Col. 2^e ed. 1833. *χαρακτός*, sculptus. **Lycides.**
- Charadronota** *Burm.* Handb. Entom. III, 1842. *χαράδρα*, fissura; *νότος*, dorsum. **Lamellicorn.**
- Charica** *Serv.* Ann. Soc. Ent. Fr. I, 1832. *χαρίεις*, jucundus. **Cerambycini.**
- Charientoptenus** *Chev.* in litt. *χαρίεις*, jucundus; *πτηνός*, volans. = **Sphenothecus** *Dej.* - **Cer.**
- Chariessa** *Perty* Delect. an. art. 1830. *χαρίεις*, jucundus. **Clerii.**
- Charinotus** *Dej.* Catal. Col. 2^e ed. 1833. *χάρις*, gratia; *νότος*, dorsum. **Tenebrionites.**
- Charinotus** *Serv.* Ann. Soc. Ent. Fr. III, 1834. *χάρις*, gratia; *νότος*, dorsum. **Cerambycini.**
- Chariotheca** *Dej.* Catal. Col. 2^e ed. 1833. *χάρις*, gratia; *θήκη*, vagina. **Tenebrionites.**
- Charis** *Newm.* Entomologist. 1841. *χάρις*, gratia. **Cerambycini.**
- Charitonia** *Dej.* Catal. Col. 2^e ed. 1834. *χαριτώ*, redde jucundum. **Chrysomelinae.**

- Charopus** Erichs. Entomogr., 1840. χαροπός, hilarus. *Melyridae*.
- Chartopteryx** Westw. Arcan. Ent. 1841. χαρτός, jucundus; πτέρυξ, ala. *Tenebrionites*.
- Chasmatopterus** Dej. Catal. Col. 1^o ed. 1821. χάσμα, fissura; πτερόν, ala. *Lamellicornes*.
- Chasme** Lepell. et Serv. Encycl. meth. 1825. χάσμη, fissura. *Lamellicornes*.
- Chasmodia** Mac L. Hor. Ent. 1819. χασμώδης, oscitans. *Lamellicornes*.
- Chasmodidae** Burm. Handb. d. Ent. 1844. Chasmodia. *Lamellicornes*.
- Chasollum** Lap. Etud. Ent. 1835. χάζω, vivo; ὅλος, totus. *Staphylini*.
- Chaullognathus** Hentz Trans. Am. Philos. Soc. N. Ser. III, . . . χούλιος, hians; γνάθος, maxilla. *Tel.*
- Chellomenes** Chev. in Dej. Catal. Col. 2^o ed. 1834. χείλος, labium; μήνη, tana. *Coccinellidae*.
- Chellonycha** Lacord. Mém. Soc. roy. Sc. Liège. 1, 1842. χείλος, labium; ὄνυξ, unguis. *Cicindelet*.
- Chellotoma** Chev. in Dej. Catal. Col. 2^o ed. 1834. χείλος, labium; τέμνω, seco. *Chrysomelinae*.
- Chelrodes** Dej. Catal. Col. 2^o ed. 1833. χείρ, manus; εἶδος, aspectus. *Tenebrionites*.
- Chelrotenus** Hope Mag. Nat. hist. 1840. χείρ, manus; τείνω, extendo. *Lamellicornes*.
- Chelobasis** Gray in Griff. An. Kingd. 1832. χηλή, forceps; βάσις, basis. *Chrysomelinae*.
- Cheloderus** Gray in Griff. An. Kingd. 1832. χηλή, forceps; δέρη, collum. *Cerambycini*.
- Chelonarium** Fabr. Syst. Bleuth. 1801. χελωνάριον, testudo parva. *Throscites?*
- Chelonodoma** Lap. Etud. Ent. 1, 1834. χελώνη, testudo; δέμα, corpus. *Carabici*.
- Chelymorpha** Chev. in Dej. Catal. Col. 2^o ed. 1834. χέλυς, testudo; μορφή, forma. *Chrysomelin*.
- Chennium** Latr. Gen. Cr. et Ins. III, 1807. χέννιον (Nom. Avis). *Pselaphii*.
- Cheporus** Meg. in Dahl Catal. 1823. χέω, fundo; πόρος, porus. *Carabici*.
- Cherrus** (Dalm.) Schönh. Disp. meth. 1826. χέρρος, desertum. *Curculionites*.
- Chevricria** Heer Faun. Col. Helv. 1839. Dic. CHEVRIER. *Staphylini*.
- Chiasognathus** Steph. Trans. Camb. Soc. 1831. χιάζω, littera χ noto; γνάθος, maxilla. *Lamellic*.
- Chilenodus** Latr. Fam. nat. 1825. χιλή, pastus; ὀδοός, dens. *Tenebrionites*.
- Chilocorus** Leach Encycl. Brit. 1817. χείλος, labium; κορός, puer. *Coccinellidae*.
- Chiloloba** Burm. Handb. d. Ent. III, 1842. χείλος, labium; λοβός, lobus. *Lamellicornes*.
- Chilonemus** Schönh. Gen. et Spec. Curc. Suppl. 1843. χιλών, chilo. *Curculionites*.
- Chilotomus** Claudioir Bull. Soc. Imp. Mosc. 1842. χείλος, labium; τέμνω, seco. *Carabici*.
- Chion** Newm. Entomologist. 1841. χιών, nix. *Cerambycini*.
- Chirodica** Germ. in Silberm. Rev. Ent. 1834. χείρ, manus; δεικνυμι, monstro. *Chrysomelinae*.
- Chiron** Mac. L. Hor. Ent. 1819. Χείρων (Nom. mythol.). *Lamellicornes*.
- Chiroplatys** (Kirby) Hope Coleopt. Man. 1837. χείρ, manus; πλατύς, planus. *Lamellicornes*.
- Chiroscelidae** Hope Coleopt. Man. III, 1840. Chiroscelis. *Tenebrionites*.
- Chiroscelis** Lam. Ann. du Mus. III, 1804. χείρ, manus; σκελίς, perna. *Tenebrionites*.
- Chirotenon** Imh. et Labr. Gen. Curcul. 1840. χιροτένων, nervosus. *Curculionites*.
- Chitona** Schmidt Catal. Col. Europ. 1844. χιτών, tunica. *Oedemeritae*.

- Chlaeniadae** Kirby Faun. Bor. Amer. 1837. *Chlaenius*. **Carabici.**
- Chlaenida** Heer Faun. Col. Helv. 1838. *Chlaenius*. **Carabici.**
- Chlaenides** Brullé Hist. nat. Ins. 1834. *Chlaenius*. **Carabici.**
- Chlaeniidea** Westw. Intr. Mod. Cl. Ins. II, 1840. *Chlaenius*. **Carabici.**
- Chlaenini** Erichs. Käf. d. M. Brand. 1837. *Chlaenius*. **Carabici.**
- Chlaenius** Bonelli Mém. Acad. Tur. 1813. *χλαΐνα*, pallium. **Carabici.**
- Chlamys** Knoch Neue Beiträg. 1801. *χλαμύς*, pallium. **Chrysomelinae.**
- Chloebius** Schönk. Disp. meth. 1826. *χλόη*, herba; *βιόω*, vivo. **Curculionites.**
- Chloenobia** Dej. Catal. Col. 2^e ed. 1833. *χλαΐνα*, pallium; *βιόω*, vivo. **Lamellicornes.**
- Chlorida** Serv. Ann. Soc. Ent. Fr. III, 1834. *χλωρός*, viridis; *ιδέα*, aspectus. **Cerambycini.**
- Chlorima** Germ. Magaz. 1817. *χλωρός*, viridis. = **Chlorophanus.** — **Curculionites.**
- Chlorophanus** (Dalm.) Germ. Spec. Ins. nov. 1824. *χλωρός*, viridis; *φανός*, fulgens. **Curculionit.**
- Chloropholus** Dej. Catal. Col. 2^e ed. 1834. *χλωρός*; viridis; *φολίσ*, squama. **Curculionites.**
- Chlorota** Dej. Catal. Col. 2^e ed. 1833. *χλωρότης*, viriditas. **Lamellicornes.**
- Chnaunanthus** Burm. Handb. d. Ent. 1844. *χναῦνος*, gulosus; *ἄστρος*, flos. **Lamellicornes.**
- Chnoodes** Chev. in Dej. Catal. Col. 2^e ed. 1834. *χνόος*, lanugo. **Coccinellidae.**
- Chnootriba** Chev. in Dej. Catal. Col. 2^e ed. 1834. *χνόος*, lanugo; *τρίβω*, frico. **Coccinellidae.**
- Choeridium** Lepell. et Serv. Encycl. méth. X, 1825. *χοιρίδιον*, porculus. **Lamellicornes.**
- Choeromorpha** Dej. Catal. Col. 2^e ed. 1834. *χοῖρος*, porcus; *μορφή*, forma. **Cerambycini.**
- Choleva** Latr. Préc. d. caract. 1796. *χολεύα*, claudico. **Silphales.**
- Cholevidae** Kirby Faun. Bor. Amer. 1837. *Choleva*. **Silphales.**
- Cholides** Schönk. Disp. meth. 1826. *Cholus*. **Curculionites.**
- Cholipus** Dej. Catal. Col. 2^e ed. 1833. *χολός*, claudus; *πούς*, pes. **Tenebrionites.**
- Cholovocera** Motsch. Bull. Mosc. 1838. *χολεύα*, claudico; *κέρας*, cornu. **Coccinellidae.**
- Cholus** Germ. Spec. Ins. nov. 1824. *χολός*, claudus. **Curculionites.**
- Choragus** Kirby Linn. Transact. 1817. *χοραγός*, choragus. **Curculionites.**
- Chordodera** Burm. Handb. d. Ent. III, 1842. *χορδή*, chorda; *δέρη*, collum. **Lamellicornes.**
- Chromoptilia** Westw. Arcan. Ent. 1842. *χρῶμα*, cutis; *πίλος*, pennæ. **Lamellicornes.**
- Chryarthria** Schmidt Catal. Col. Europ. 1844. *χρύσος*, aurum; *ἄρθρον*, articulus. **Oedemeritæ.**
- Chrysestes** Serv. in Dej. Catal. Col. 2^e ed. 1833. *χρύσος*, aurum; *ἔσθος*, vestis. **Buprestides.**
- Chrycina** Kirby Zool. Jour. 1828. *χρύσιος*, aureus. **Lamellicornes.**
- Chrysothris** Eschsch. Zool. Atl. 1829. *χρύσος*, aurum; *βόθρος*, foramen. **Buprestides.**
- Chrysochloa** Hope Coleopt. Man. 1840. *χρύσος*, aurum; *χλόη*, herba. **Chrysomelinae.**
- Chrysochroa** Solier Ann. Soc. Ent. Fr. 1833. *χρύσος*, aurum; *χροός*, cutis. **Buprestides.**
- Chrysochus** Chev. in Dej. Catal. Col. 2^e ed. 1834. *χρύσος*, aurum; *ὄχος*, continens. **Chrysomelin.**
- Chrysodema** Lap. et Gory Mon. Buprest. 1837. *χρύσος*, aurum; *δέμα*, vinculum. **Buprestides.**

- Chrysoloma** *Meg.* in *Dahl* Catal. 1823. χρύσος, aurum; λῶμα, fimbria. = **Eusomatus**. — **Curcul.**
- Chrysolopus** *Germ.* Magaz. 1817. χρύσος, aurum; λόπος, cortex. **Curculionites.**
- Chrysomela** *Linn.* Syst. Nat. 1^o ed. 1735. χρύσος, aurum; μῆλον, pecus. **Chrysomelinae.**
- Chrysomelae** *Redtenb.* Gatt. 1845. *Chrysomela*. **Chrysomelinae.**
- Chrysomelida** *Leach* *Edinb. Encycl.* 1815. *Chrysomela*. **Chrysomelinae.**
- Chrysomelidae** *Leach* in *Sam.* Compend. 1819. *Chrysomela*. = **Chrysomelinae.**
- Chrysomelides** *Leach* *Edinb. Encycl.* 1815. *Chrysomela*. = **Chrysomelinae.**
- Chrysomelina** *Newm.* Ent. Mag. II, 1834. *Chrysomela*. **Coleoptera.**
- Chrysomelinæ** *Latr.* Hist. nat. Ins. III, 1802. *Chrysomela*. **Coleoptera.**
- Chrysomelinidae** *Leach* *Encycl. Brit.* 1817. *Chrysomela*. **Chrysomelinae.**
- Chrysomelites** *Newm.* Ent. Mag. II, 1834. *Chrysomela*. **Chrysomelinae.**
- Chrysopeplis** *Dej.* Catal. Col. 2^o ed. 1834. χρύσος, aurum; πέπλος, peplum. **Chrysomelinae.**
- Chrysophora** *Latr.* Fam. nat. 1825. χρυσοφόρος, aurifer. **Lamellicornes.**
- Chrysophoridae** *Burm.* Handb. d. Ent. 1844. *Chrysophora*. **Lamellicornes.**
- Chrysopraxis** *Serv.* Ann. Soc. Ent. Fr. III, 1834. χρύσος, aurum; πράσιος, porrinus. **Cerambycini.**
- Chrysostigma** *Kirby* Faun. Bor. Amer. 1837. χρύσος, aurum; στίγμα, stigma. **Carabici.**
- Chyphus** *Thunb.* Act. Upsal. 1815. κυφός, curvus. = **Attelabus**. — **Curculionites.**
- Cibdells** *Mannerh.* Bull. Mosc. 1843. κιβδηλῆς, spurius. **Tenebrionites.**
- Cicindela** *Linn.* Syst. nat. 1735. *Cicindela*. **Cicindeletae.**
- Cicindela** *Géoffr.* Hist. abr. Ins. 1764. *Cicindela*. = **Cantharis**. — **Telephoridae.**
- Cicindelae** *Redtenb.* Gatt. 1845. *Cicindela*. = **Cicindeletae.**
- Cicindeletae** *Latr.* Hist. nat. Ins. III, 1802. *Cicindela*. **Coleoptera.**
- Cicindelidae** *Leach* *Encycl. Brit.* 1817. *Cicindela*. = **Cicindeletae.**
- Cicindelidae** *Steph.* Illustr. Brit. Ent. 1827. *Cicindela*. = **Cicindeletae.**
- Cicindelides** *Leach* *Edinb. Encycl.* 1815. *Cicindela*. = **Cicindeletae.**
- Cicindelina** *Heer* Faun. Col. Helv. 1838. *Cicindela*. = **Cicindeletae.**
- Cicindelites** *Newm.* Ent. Mag. II, 1834. *Cicindela*. = **Cicindeletae.**
- Cicones** *Curt.* Brit. Ent. 1827. *Cicones* (Nom. propr.). **Colydii.**
- Cillbe** *Latr.* in *Dej.* Catal. Col. 2^o ed. 1833. κιλίβας, basis. **Tenebrionites.**
- Cillaeus** *Lap.* Etud. Ent. 1836. κίλλω, cillo. **Nitidulariae.**
- Cillenus** *Leach* in *Sam.* Compend. 1819. κίλλω, cillo. **Carabici.**
- Cinyra** *Lap.* et *Gory* Mon. Buprest. 1837. κινύρα, cinyra. **Buprestides.**
- Cionidae** *Shuck.* Col. Delin. 1840. *Cionus*. = **Cionides**.
- Cionides** *Schönh.* Disp. meth. 1826. *Cionus*. **Curculionites.**
- Cionus** *Clairv.* Ent. Helv. 1798. κιονίς, uva. **Curculionites.**
- Circellum** *Latr.* in *Cuv.* Règn. An. IV, 1829. κίρκος, falco. **Lamellicornes.**

- Cis** Latr. Préc. d. Car. 1796. *κίς*, cis. **Cisidae**.
- Cisidae** Leach in Sam. Compend. 1819. *Cis*. **Coleoptera**.
- Cissels** Lap. et Gory Mon. Buprest. 1839. *Κισσηίς* (Nom. mythol.). **Buprestides**.
- Cissites** Latr. Fam. nat. 1825. *Cissites*. **Meloides**.
- Cistela** Geoffr. Hist. abr. Ins. 1764. *κίστη*, cista. = **Byrrhus** F. — **Byrrhi**.
- Cistela** Fabr. Syst. Ent. 1775. *κίστη*, cista. **Cistelides**.
- Cistelae** Redtenb. Gatt. 1845. *Cistela*. = **Cistelides**.
- Cistelidae** Kirby Faun. Bor. Amer. 1837. *Cistela*. = **Cistelides**.
- Cistelides** Latr. Fam. nat. 1825. *Cistela*. **Heteromera**.
- Cistelinae** Latr. Hist. nat. Ins. III, 1802. *Cistela*. = **Cistelides**.
- Cistelites** Solier Ann. Soc. Ent. Fr. IV, 1837. *Cistela*. **Cistelides**.
- Cladenterus** Schönh. Gen. et Spec. Curc. Supp. 1843. *κλαδεντής*, sector. **Curculionites**.
- Cladeyterus** . . . — (Vid. **Cladenterus**). — **Curculionites**.
- Cladone** Latr. Fam. nat. 1825. *κλάδος*, ramus. = **Ulocerus**. — **Curculionites**.
- Cladiscus** Chev. in Guér. Rev. Zool. 1843. *κλαδίσκος*, ramulus. **Clerii**.
- Cladobius** Dej. Catal. Col. 3^e ed. 1837. *κλάδος*, ramus; *βιώω*, vivo. **Curculionites**.
- Cladocera** Hope Coleopt. Man. 1840. *κλάδος*, ramus; *κέρας*, cornu. = **Polyclada**. — **Chrysomel**.
- Cladon** Dej. Catal. Col. 2^e ed. 1833. *κλαδών*, ramus. **Atopites**.
- Cladophila** Chev. in Dej. Catal. Col. 2^e ed. 1834. *κλάδος*, ramus; *φιλη*, amica. **Erotylenae**.
- Cladophora** Dej. Catal. Col. 2^e ed. 1834. *κλάδος*, ramus; *φορός*, ferens. **Chrysomelinae**.
- Cladophorus** Guér. Voy. Coq. 1830. *κλάδος*, ramus; *φορός*, ferens. **Lycides**.
- Cladotoma** Westw. Mag. Zool. a. Bot. 1837. *κλάδος*, ramus; *τόμος*, articulus. **Atopites**.
- Clacoderes** Schönh. Gen. et Spec. Curc. 1833. *κλήω*, claudio; *δέρη*, collum. **Brenthides**.
- Clambus** Fisch. v. W. Entomogr. 1820. *κλαμβος*, mutilus. **Coccinellidae**.
- Clamophora** Chev. in Dej. Catal. Col. 2^e ed. 1834. *χλαμός*, chlamys; *φορός*, ferens. **Chrysomelinae**.
- Clastocnemis** Burm. u. Schaum in Germ. Zeitschr. II, 1840. *κλαστός*, ruptus; *κνημῖς*, ocrea. **Lamellic**.
- Clavicornes** Latr. in Cuv. Règn. An. 1^e ed. 1817. *Clava*; *Cornu*. **Pentamera**.
- Clavifer** Lap. Etud. Ent. 1835. *Clava*; *Fero*. = **Claviger**. — **Pselaphii**.
- Claviger** Preyssler Böhm. Ins. 1790. *Clava*; *Gero*. **Pselaphii**.
- Clavigeri** Redtenb. Gatt. 1845. *Claviger*. **Pselaphii**.
- Clavigerida** Heer Faun. Col. Helv. 1839. *Claviger*. **Pselaphii**.
- Clavigerides** Leach Edinb. Encycl. 1815. *Claviger*. **Pselaphii**.
- Clavipalpi** Latr. in Cuv. Règn. An. 1^e ed. 1817. *Clava*; *Palpus*. **Erotylenae**.
- Clavipalpus** Lap. Ann. Soc. Ent. Fr. 1832. *Clava*; *Palpus*. **Lamellicornes**.
- Cleogonus** Schönh. Disp. meth. 1826. *κλήω*, claudio; *γόνυ*, genu. **Curculionites**.
- Cleonidae** Kirby Faun. Bor. Amer. 1837. *Cleonus*. = **Cleonides**.

- Cleonides** Schönh. Disp. meth. 1826. *Cleonus*. **Curculionites**.
- Cleonis** Meg. in *Dej. Catal. Col.* 1^o ed. 1821. κλέος, gloria. **Curculionites**.
- Cleonites** Lap. Hist. nat. Ins. 1840. *Cleonus*. = **Cleonides**.
- Cleonus** Schönh. Disp. meth. 1826. κλέος, gloria. **Curculionites**.
- Cleopus** Meg. in *Dej. Catal. Col.* 1^o ed. 1821. κλέος, gloria; ποῦς, pes. **Curculionites**.
- Cleri** Redtenb. Gatt. 1845. *Clerus*. = **Clerii**.
- Clerida** Leach Edinb. Encycl. 1815. *Clerus*. **Clerii**.
- Cleridae** Kirby Faun. Bor. Amer. 1837. *Clerus*. = **Clerii**.
- Clerii** Latr. Hist. nat. Ins. 1802. *Clerus*. **Coleoptera**.
- Clerites** Newm. Ent. Mag. II, 1834. *Clerus*. **Clerii**.
- Cleroides** Schöff. Elem. Ent. App. 1777. *Clerus*. = **Thanasimus** Latr. — **Clerii**.
- Cleronomus** Klug Act. Acad. Berol. 1842. κληρονόμος, heres. = **Tillus**. — **Clerii**.
- Clerota** Burm. Handb. d. Ent. III, 1842. κληρωτός, sortitus. **Lamellicornes**.
- Clerus** Geoffr. Hist. abr. d. Ins. 1764. κλήρος, sors. **Clerii**.
- Clerusidae** Leach Encycl. Brit. 1817. *Clerus*. = **Clerii**.
- Clidicus** Lap. Ann. Soc. Ent. Fr. I, 1832. κλαίς, clavis. **Scydmaenides**.
- Clinidium** Kirby Zool. Journ. V, 1829. κλωιδιον, lectala. **Rhysodides**.
- Clinocranium** Sol. Act. Acad. Taur. 1844. *Clino*; *Cranium*. **Tenebrionites**.
- Clinteria** Burm. Handb. d. Ent. III, 1842. κληντήριον, cathedra. **Lamellicornes**.
- Clithria** Burm. Handb. d. Ent. III, 1842. κλειθρία, fissura. = **Diaphonia**. — **Lamellicornes**.
- Clivina** Latr. Hist. nat. Ins. II, 1802. *Clivina* (Nom. propr.). **Carabici**.
- Clivinida** Heer Faun. Col. Helv. 1838. *Clivina*. **Carabici**.
- Cleotus** Germ. Zeitschr. Entom. 1843. κλωιώτος, monile vestitus. **Lamellicornes**.
- Cloniocerus** Dej. Catal. Col. 2^o ed. 1834. κλώνιον, spina dorsalis; κέρας, cornu. **Cerambycini**.
- Closteromerus** Dej. Catal. Col. 2^o ed. 1834. κλωστήρ, fusus; μήρος, femur. **Cerambycini**.
- Closteropus** Dej. Catal. Col. 2^o ed. 1834. κλωστήρ, fusus; ποῦς, pes. **Cerambycini**.
- Closterus** Serv. Ann. Soc. Ent. Fr. I, 1832. κλωστήρ, fusus. = **Aegoprosopus**. — **Cerambyc.**
- Clostrocera** Serv. Ann. Soc. Ent. Fr. III, 1834. κλωστήρ, fusus; κέρας, cornu. **Cerambycini**.
- Clypeaster** Andersch. in *Dej. Catal. Col.* 1^o ed. 1821. *Clypeus*; *Aster*. **Coccinellidae**.
- Clypeastres** Redtenb. Gatt. 1845. *Clypeaster*. **Coccinellidae**.
- Clyptus** Meg. in *Dahl Catal.* 1823. κλυπτος (?), tectus. = **Sitona**. — **Curculionites**.
- Clythra** Laichart. Tyrol. Ins. 1781. κλειθρον, sepimentum. **Chrysomelinae**.
- Clythridae** Kirby Faun. Bor. Amer. 1837. *Clythra*. **Chrysomelinae**.
- Clythrides** Lacord. Mon. Phytophag. 1845. *Clythra*. **Chrysomelinae**.
- Clytus** Fabr. Syst. Eleuth. 1801. κλυτός, illustris. **Cerambycini**.
- Cnemacanthus** Gray in *Griff. Anim. Kingd.* 1832. κνήμη, femur; ἄκανθα, spina. **Carabici**.

- Cnemalobus** Guér. Mag. Zool. 1838. κνήμη, femur; λόβος, lobus. **Carabici.**
- Cnemargus** Schönh. Gen. et Spec. Curc. 1837. κνήμαργος, albo-femoratus. **Curculionites.**
- Cnemecoelus** Schönh. Gen. et Spec. Curc. 1837. κνήμη, femur; κοίλος, cavum. **Curculionites.**
- Cnemida** Kirby Zool. Journ. 1827. κνημῖς, ocrea. **Lamellicornes.**
- Cnemidophorus** Schönh. Gen. et Spec. Curc. 1836. κνημιδοφόρος, ocreatus. **Curculionites.**
- Cnemidotus** Illig. Mag. d. Insect. 1807. κνημιδοτός, ocreatus. **Dytiscidae.**
- Cnemopachus** Schönh. Gen. et Spec. Curc. Supp. 1843. κνημοπαχής, femoriformis. **Curculionites.**
- Cnemoplites** Newm. Entomologist. 1842. κνήμη, femur; ὀπλίτης, armatus. **Cerambycini.**
- Cneoglossa** Guér. Rev. Zool. 1843. κνέω, lacero; γλωσσα, lingua. **Atopites.**
- Cneorhinus** Schönh. Disp. meth. 1826. κνέω, lacero; ῥῖν, nasus. **Curculionites.**
- Cnodalon** Latr. Préc. d. Car. 1796. κνώδαλον (Anim. fabul.). **Tenebrionites.**
- Cnodulon** Fabr. — (Vid. **Cnodalon**). — **Tenebrionites.**
- Coccidula** Meg. in Dej. Catal. Col. 1^o ed. 1821. Coccus. **Coccinellidae.**
- Coccimorphus** Hope in Guér. Rev. Zool. 1841. κόκκος, coccus; μορφή, forma. **Erotylenae.**
- Coccinella** Linn. Syst. Nat. 1^o ed. 1795. Coccus (dimin.). **Coccinellidae.**
- Coccinellae** Redtenb. Gatt. 1845. Coccinella. **Coccinellidae.**
- Coccinellidae** Latr. Gen. Cr. et Ins. 1807. Coccinella. **Coleoptera.**
- Coccinellides** Leach Edinb. Encycl. 1815. Coccinella. **Coccinellidae.**
- Coccinellites** Newm. Ent. Mag. II, 1834. Coccinella. **Coccinellidae.**
- Coccinelloides** Latr. Gen. Cr. et Ins. III, 1807. Coccinella. **Chrysomelinae.**
- Coccoderus** Dej. Catal. Col. 2^o ed. 1834. κόκκος, coccus; δέρος, cutis. **Cerambycini.**
- Cocosomus** Dej. Catal. Col. 2^o ed. 1834. κόκκος, coccus; σῶμα, corpus. **Curculionites.**
- Cochleoctonus** Mielzinsky Ann. Sc. nat. 1824. κοχλίον, concha; κτείνω, occido. = **Drilus.** - **Lamp.**
- Codocera** Eschsch. in Germ. Mag. Ent. 1821. κώδη, papaver; κέρας, cornu. **Lamellicornes.**
- Coeculus** Lap. et Gory Mon. Buprest. 1838. Cæcus. **Buprestides.**
- Coelaemenodera** Blanch. Hist. d. Ins. 1845. κοιλός, cavus; μῆν, luna; δέρη, collum. **Chrysomel.**
- Coelidia** Dej. Catal. Col. 2^o ed. 1833. κοίλος, cavus. **Lamellicornes.**
- Coeliodes** Schönh. Gen. et Spec. Curc. 1837. κοιλιοώδης, ventricosus. **Curculionites.**
- Coelocnemis** Mannerh. Bull. Mosc. 1843. κοιλός, cavus; κνήμη, tibia. **Tenebrionites.**
- Coelocratus** Burm. et Schaum in Germ. Zeitschr. 1841. κοίλος, cavus; κράς, caput. **Lamellicorn.**
- Coelodera** Dej. Catal. Col. 2^o ed. 1833. κοιλός, cavus; δέρη, collum. **Lamellicornes.**
- Coelodon** Latr. inédit. κοίλος, cavus; ὄδων, dens. **Cerambycini.**
- Coelogaster** Schönh. Gen. et Spec. Curc. 1837. κοίλος, cavus; γαστήρ, venter. **Curculionites.**
- Coelomera** Chev. in Dej. Catal. Col. 2^o ed. 1834. κοίλος, cavus; μηρός, femur. **Chrysomelinae.**
- Coeloprosopus** Chaudoir Bull. Soc. Imp. Mosc. 1843. κοιλός, cavus; πρόσωπον, facies. **Carabici.**
- Coelorrhina** Burm. Handb. d. Ent. 1842. κοιλός, cavus; ῥῖν, nasus. **Lamellicornes.**

- Cocloscellis** Reiche in *Guér.* Rev. Zool. 1841. κοῖλος, cavus; σκαλῖς, femur. **Lamellicornes.**
- Coclosis** Hope Coleopt. Man. 1837. κοιλίας, cavitas. **Lamellicornes.**
- Coclosternus** Schönh. Disp. méth. 1826. κοῖλος, cavus; στέρνον, sternum. **Curculionites.**
- Coclostothus** Dej. Catal. Col. 2^e ed. 1834. κοῖλος, cavus; στῆθος, sternum. **Curculionites.**
- Coclostoma** Brullé Hist. nat. Ins. 1835. κοῖλος, cavus; στόμα, os. = **Cyclonotum.** - **Hydroph.**
- Coclostomus** Mac L. Annul. Japon. 1825. κοῖλος, cavus; στόμα, os. **Carabici.**
- Coelus** Boeckh. Zool. Atl. 1829. κοῖλος, cavus. **Tenebrionites.**
- Coenochilus** Burm. et Schaum in *Gerth.* Zeitschr. 1841. κοινός, communis; χῆλος, labium. **Lamell.**
- Collodes** Westw. Proc. Ent. Soc. Lond. 1841. κοιλώδης, fistulosus. **Lamellicornes.**
- Colabus** Schönh. Gen. et Spec. Curc. 1843. κόλαβος, buccæa. **Curculionites.**
- Colaphus** Meg. in *Dahl* Catal. 1823. κόλαφος, colaphus. **Chrysomelinae.**
- Colaspidea** Lap. in *Silberm.* Rev. Ent. 1833. *Colaspis.* = **Dia.** - **Chrysomelinae.**
- Colaspidema** Lap. in *Silberm.* Rev. Ent. 1833. *Colaspis*; δέμας, corpus. = **Colaphus** Meg. - **Chrys.**
- Colaspis** Fabr. Syst. Eleuth. 1801. κολός, mutilus; ἀσπίς, scutum. **Chrysomelinae.**
- Colaspoides** Lap. in *Silberm.* Rev. Ent. 1833. *Colaspis*; εἶδος, aspectus. **Chrysomelinae.**
- Colasposema** Lap. in *Silberm.* Rev. Ent. 1833. *Colaspis*; σῶμα, corpus. = **Acis.** - **Chrysomel.**
- Colastus** Erichs. in *Germ.* Zeitschr. iv, 1843. κολάζω, punio. **Nitidulariæ.**
- Colecerus** Schönh. Gen. et Spec. Curc. Supp. 1840. κολεός, vagina; κέρας, cornu. **Curculionites.**
- Colenis** Erichs. in *Wieg.* Arch. viii, ii, 1842. κολήν, poples. **Anisotomidae.**
- Coleomerus** Schönh. Gen. et Spec. Curc. Supp. 1836. κολεός, vagina; μηρός, femur. **Curculionit.**
- COLEOPTERA** Linn. Syst. Nat. 1^a ed. 1735. κολεός, vagina; πτερόν, ala. **Insecta.**
- Collabismus** Schönh. Gen. et Spec. Curc. 1837. κολλαβίσμος, ludus. **Curculionites.**
- Collapterides** Solier Ann. Soc. Ent. Fr. iii, 1834. κολλάω, glutino; πτερόν, ala. **Tenebrionites.**
- Collapteryx** Newm. Ent. Mag. v, 1838. κολλάω, glutino; πτέρυξ, ala. **Cerambycini.**
- Colluris** De Geer Hist. d. Ins. iv, 1774. — (Vid. **Collyris**). — **Carabici.**
- Colluris** Latr. Gen. Cr. et Ins. i, 1806. — (Vid. **Collyris**). — **Cicindeletæ.**
- Collops** Erichs. Entomogr. i, 1840. κόλλωψ, corium. **Melyrides.**
- Collyris** Fabr. Syst. Eleuth. 1801. κολλυρίς, laganum. **Cicindeletæ.**
- Colobicus** Latr. Gen. Cr. et Ins. ii, 1807. κολοβός, mutilus. **Colydi.**
- Colobodera** Klug in *Wieg.* Arch. 1838. κολοβός, mutilus; δέρη, collum. **Cyphonidae.**
- Colobodes** Schönh. Gen. et Spec. Curc. 1837. κολοβώδης, mutilus. **Curculionites.**
- Colobogaster** Solier Ann. Soc. Ent. Fr. ii, 1833. κολοβός, mutilus; γαστήρ, venter. **Buprestides.**
- Colobopterus** Mulsant Coleopt. d. Fr. Lamell. 1842. κολοβός, mutilus; πτερόν, ala. **Lamellicorn.**
- Colobosternus** Blanch. Hist. d. Ins. 1845. κολοβός, mutilus; στέρνον, sternum. **Lamellicornes.**
- Colobothoa** Lepdl. et Serv. Encycl. méth. 1825. κολοβός, mutilus; θία, aspectus. **Cerambycini.**
- Colobus** Stru. Ann. Soc. Ent. Fr. ii, 1833. κολοβός, mutilus. **Cerambycini.**

- Coloa (Kolon)** *Herbst*. Natursyst. Käf. 1797. κῶλον, membrum. **Silphales.**
- Colophon** *Gray* An. Kingd. 1892. κολοφών, fastigium. **Lamellicornes.**
- Colophotia** *Dej.* Catal. Col. 2^e ed. 1838. κόλον, colon; φῶς, lumen. **Lampyrides.**
- Colorhinus** *Erichs.* in *Wagn.* Algier 1840. κολός, mutilus; ῥίη, nasus. **Lamellicornes.**
- Colotes** *Erichs.* Entomogr. I., 1840. κολώτης, lacerta. **Melyrides.**
- Colpochila** *Erichs.* in *Wieg.* Arch. Jahresh. 1833. κόλπος, sinus; χεῖλος, labrum. **Lamellicornes.**
- Colpoderus** *Serv.* Ann. Soc. Ent. Fr. I., 1832. κόλπος, sinus; δέση, collum. **Cerambycini.**
- Colpodes** *Mac L.* Anaxios. Javan. 1825. κολπώδης, sinuosus. **Carabici.**
- Colpodes** *Chev.* in *Dej.* Catal. Col. 2^e ed. 1834. κολπώδης, sinuosus. **Chrysomelinae.**
- Colposcellis** *Solier* in *Dej.* Catal. Col. 2^e ed. 1833. κόλπος; σκελῖς, femur. = **Anatolica.** — **Tenebr.**
- Colposcellis** *Dej.* Catal. Col. 2^e ed. 1834. κόλπος, sinus; σκελῖς, femur. **Chrysomelinae.**
- Colydii** *Erichs.* Deutschl. Ins. 1845. *Colydium.* **Coleoptera.**
- Colydini** *Erichs.* Deutschl. Ins. 1845. *Colydium.* **Colydii.**
- Colydium** *Fabr.* Ent. Syst. 1792. κολέος, vagina. **Colydii.**
- Colymbetes** *Clairv.* Ent. Helv. 1806. κολυμβητής, urinator. **Dytiscidae.**
- Colymbetini** *Erichs.* Käf. d. M. Brand. 1837. *Colymbetes.* **Dytiscidae.**
- Colyphus** *Spin.* in *Guér.* Rev. Zool. 1841. κολέος, vagina; φῶς, lumen. **Clerii.**
- Comasinus** *Meg.* in *Dej.* Catal. Col. 1^e ed. 1821. *Coma*; *Sinus.* = **Styphlus** *Schönh.* — **Curculion.**
- Cometes** *Lepell.* et *Serv.* Encycl. meth. 1825. κομήτης, comatus. **Cerambycini.**
- Comphosida** *Solier* in *Dej.* Catal. Col. 2^e ed. 1833. κομφός; εἶδος, aspectus. = **Mesostena.** — **Tenebr.**
- Compsa** *Perty* Delect. an. art. 1830. κομφός, elegans. **Cerambycini.**
- Compsidia** *Mulsant.* Coleopt. d. Fr. Longie. 1840. κομφός, elegans; ἰδέα, aspectus. **Cerambycini.**
- Compsocephalus** *White* Ann. Nat. Hist. 1845. κομφός, elegans; κεφαλή, caput. **Lamellicorn.**
- Compsocerus** *Serv.* Ann. Soc. Ent. Fr. III, 1834. κομφός, elegans; κέρας, cornu. **Cerambycini.**
- Compsozona** *Serv.* Ann. Soc. Ent. Fr. IV, 1835. κομφός, elegans; σῶμα, corpus. **Cerambycini.**
- Compsus** *Schönh.* Disp. meth. 1826. κομφός, elegans. = **Platynus.** — **Curculionites.**
- Coniatus** *Germ.* Magaz. II, 1817. κοινατός, arenatus. **Curculionites.**
- Coniontis** *Eschsch.* Zool. Atl. 1829. κοιναίω, pulvero. **Tenebrionites.**
- Conocephalus** *Schönh.* Gen. et Spec. Curc. 1838. κῶνος, conus; κεφαλή, caput. **Curculionites.**
- Conoderes** *Schönh.* Gen. et Spec. Curc. 1838. κῶνος; δέση, collum. = **Conophorus.** — **Curcul.**
- Conoderus** *Eschsch.* in *Thom.* Entom. Arch. 1829. κῶνος, conus; δέση, collum. **Elaterides.**
- Conognatha** *Eschsch.* Zool. Atl. 1829. κῶνος, conus; γνάθος, mandibula. **Buprestides.**
- Conopalpus** *Gyll.* Ins. Suec. II, 1840. *Conus*; *Palpus.* **Melandryadae.**
- Conophorides** *Schönh.* Gen. et Spec. Curc. 1838. *Conophorus.* **Curculionites.**
- Conophorus** *Schönh.* Gen. et Spec. Curc. 1838. κῶνος, conus; φορός, ferens. **Curculionites.**
- Conorhinus** *Schönh.* Gen. et Spec. Curc. 1838. κῶνος, conus; ῥίη, nasus. **Curculionites.**

- Conotelus** Erichs. in *Germ. Zeitschr.* iv, 1843. κώνος, conus; τέλος, finis. **Nitidulariæ.**
- Conotrachelus** (Latr.) Schönh. *Gen. et Spec. Curc.* 1837. κώνος, conus; τραχῆλος, collum. **Curcul.**
- Conurus** Steph. *Illustr. Brit. Ent.* 1882. κώνος, conus; οὐρά, cauda. **Staphylini.**
- Copelatus** Erichs. *Gen. Dytic.* 1832. κόπη, incisura; ελαίνω, pello. **Dytiscidae.**
- Cophosus** (Ziegler) Dej. *Catal. Col.* 1^o ed. 1821. κωφός, obtusus. **Carabici.**
- Coprida** Leach *Ediab. Encycl.* 1815. *Copris.* **Lamellicornes.**
- Copridæ** Leach *Encycl. Brit.* 1817. *Copris.* **Lamellicornes.**
- Coprides** Leach *Ediab. Encycl.* 1815. *Copris.* **Lamellicornes.**
- Coprimorphus** Mulsant *Coléopt. d. Fr.* Lamell. 1842. *Copris*; μορφή, forma. **Lamellicornes.**
- Copris** Geoffr. *Hist. abr. d. Ins.* 1764. κόπρος, stercus. **Lamellicornes.**
- Coprobas** Dej. *Catal. Col.* 2^o ed. 1833. κόπρος, stercus; βαίνω, incedo. **Lamellicornes.**
- Coprobilus** Latr. in *Cuv. Règn. An.* iv, 1829. κόπρος, stercus; βιάω, vivo. **Lamellicornes.**
- Coproecus** Reiche in *Gutr. Rev. Zool.* 1841. κόπρος, stercus; οίκεω, habito. **Lamellicornes.**
- Coprophagi** Latr. *Hist. nat. Ins.* 1802. κόπρος, stercus; φάγος, edens. **Lamellicornes.**
- Coprophilida** Heer N. *Mém. Soc. Helv.* iii, 1866. *Coprophilus.* **Staphylini.**
- Coprophilini** Erichs. *Käf. d. M. Brand.* 1839. *Coprophilus.* **Oxytelini.**
- Coprophilus** Latr. in *Cuv. Règn. An.* iv, 1829. κόπρος, stercus; φιλέω, amo. **Staphylini.**
- Coptia** Brullé *Hist. nat. Ins.* 1835. κοπτός, sectus. **Carabici.**
- Coptocephala** Chev. in *Dej. Catal. Col.* 3^o ed. 1834. κοπτός, sectus; κεφαλή, caput. **Chrysomelini.**
- Coptocephalus** Gray in *Griff. An. Kingd.* 1832. κοπτός, sectus; κεφαλή, caput. **Cerambycini.**
- Coptocercus** Hope *Proc. Zool. Soc. L.* 1840. κοπτός, sectus; κέρκος, cauda. **Cerambycini.**
- Coptocycla** Chev. in *Dej. Catal. Col.* 2^o ed. 1834. κοπτός, sectus; κύκλος, circulus. **Chrysomelini.**
- Coptodera** Dej. *Spec. gen. d. Col.* 1825. κοπτός, sectus; δέρη, collum. **Carabici.**
- Coptogaster** Illig. *Mag.* vi, 1807. κοπτός, sectus; γαστήρ, venter. = **Eccoptogaster.**—**Curcul.**
- Coptomia** Burm. *Handb. d. Ent.* iii, 1842. κοπτός, sectus; ὤμος, humerus. **Lamellicornes.**
- Coptomma** Nees. *Aan. nat. hist.* v, 1840. κοπτός, sectus; ὄμμα, oculus. **Cerambycini.**
- Coptops** Sord. in *Dej. Catal. Col.* 2^o ed. 1834. κοπτός, sectus; ὤψ, facies. **Cerambycini.**
- Coptoptera** Chaudoir *Bull. Soc. Imp. Mosc.* 1837. κοπτός, sectus; πτερόν, ala. **Carabici.**
- Coptopterus** Hope *Trans. Zool. Soc. L.* 1835. κοπτός, sectus; πτερόν, ala. **Cerambycini.**
- Copterhinus** Hope *Proc. Zool. Soc. L.* 1833. κοπτός, sectus; ῥίη, nasus. **Lamellicornes.**
- Copterhinus** Guér. *Voy. Cécq.* 1839. κοπτός, sectus; ῥίη, nasus. **Lycides.**
- Copterhinus** Dej. *Catal. Col.* 2^o ed. 1833. κοπτός, sectus; ῥίη, nasus. **Lamellicornes.**
- Copterhynchus** Guér. *Rev. Zool.* 1841. κοπτός, sectus; ῥύγχος, rostrum. **Curculionites.**
- Coptotomus** Say *Trans. Amer. Phil. Soc.* 1834. κοπτός, sectus; τόμος, articulus. **Dytiscidae.**
- Copturus** Schönh. *Disp. meth.* 1826. κοπτός, sectus; οὐρά, cauda. **Curculionites.**
- Coraebus** Lep. et Gory *Mon. Suprest.* 1838. Κόραεβος (Nom. mythol.). **Buprestides.**

- Corax** Putzeys Mem. Soc. Sc. Liège 1845. κόραξ, corvus. **Carabici.**
- Cordistes** Latr. Iconogr. 1822. κόρδυσ, cumulus. **Carabici.**
- Cordylaspis** Nordm. Symb. Mon. Staph. 1837. κορδύλη, clava; άσπίς, scutum. **Staphylinii.**
- Cordyle** Thunb. Act. Upsal. vii, 1815. κορδύλη, clava; = **Rhynchophorus.**—**Curculionites.**
- Cordylocera** Westw. Intr. Mod. Cl. Ins. 1839. κορδύλη, clava; κέρας, cornu. **Coleoptera.**
- Cordylocerus** Guér. Voy. Coq. planch. . . . κορδύλη, clava; κέρας, cornu. = **Tylocerus.**—**Teleph.**
- Cordylomera** Serv. Ann. Soc. Ent. Fr. iii, 1834. κορδύλη, clava; μηρός, femur. **Cerambycini.**
- Coremia** Serv. Ann. Soc. Ent. Fr. iii, 1834. κόρημα, scopula. **Cerambycini.**
- Corethrogaster** Dej. Catal. Col. 2° ed. 1834. κόρητρον, scoræ; γαστήρ, venter. **Cerambycini.**
- Cormyphora** Lap. Hist. nat. Ins. 1840. κορυμός, codex; φορός, ferens. = **Pria.**—**Nitidulariæ.**
- Coronus** Dej. Catal. Col. 2° ed. 1833. Corona. **Tenebrionites.**
- Corrhecerus** Schönh. Disp. meth. 1826. κόρη, caput; κέρας, cornu. **Curculionites.**
- Corsyra** (Stéven) Dej. Spec. gen. d. Col. 1825. Κορκύρα (Nom. mythol.). **Carabici.**
- Corthylus** Erichs. in Wieg. Arch. 1836. κορδύλος (Nom. Avis). **Curculionites.**
- Corticaria** Marsh. Col. Brit. 1802. Cortex. **Lathridii.**
- Corticus** Dej. Catal. Col. 1° ed. 1821. Cortex. **Colydii.**
- Corylophus** Leach in Steph. Cat. Col. Brit. 1829. κόρυς, galea; λόφος, collam. **Coccinellidæ.**
- Corymbites** Latr. Ann. Soc. Ent. Fr. iii, 1834. κορύμβη, vertex. **Elaterides.**
- Corynephorus** Schönh. Gen. et Spec. Curc. 1837. κορυνηφόρος, claviger. **Curculionites.**
- Corynetes** Herbst Naturyst. Käf. iv, 1792. κορυνήτης, claviger. **Clerii.**
- Corynocerus** Dej. Catal. Col. 2° ed. 1833. κορύνη, clava; κέρας, cornu. **Staphylinii.**
- Corynodes** Hope Coleopt. Man. 1840. κορυνώδης, claviformis. **Chrysomelinae.**
- Corynomalus** Chev. in Dej. Catal. Col. 2° ed. 1834. κορύνη, clava; όμαλός, equalis. **Endomych.**
- Corynopalpa** Dej. Catal. Col. 2° ed. 1834. κορύνη, clava; Palpus (vox hybr.). **Chrysomelinae.**
- Coryphe** Mac L. Illustr. Zool. of S. Afr. 1838. κορυφή, vertex. **Lamellicornes.**
- Coryphium** (Kirby) Steph. Illustr. Brit. Ent. 1834. κορυφή, vertex. **Staphylinii.**
- Coryphocera** Burm. Handb. d. Ent. iii, 1842. κορυφή, vertex; κέρας, cornu. **Lamellicornes.**
- Coryptius** Dej. Catal. Col. 3° ed. 1837. κορύπτω, tundo. **Lamellicornes.**
- Coryspterides** Solier Ann. Soc. Ent. Fr. iii, 1834. κόρυς, galea; πτερόν, ala. **Scleropterides.**
- Coryssomerus** Schönh. Disp. meth. 1826. κορύσσω, corusco; μηρός, femur. **Curculionites.**
- Coryssops** Dej. Catal. Col. 2° ed. 1834. κορύσσω, corusco; όψ, vultus. **Curculionites.**
- Coryssopus** Schönh. Disp. meth. 1826. κορύσσω, corusco; ποός, pes. **Curculionites.**
- Coscinia** Dej. Spec. gen. d. Col. v, 1831. κοσκίνιον, cribrellum. **Carabici.**
- Coscinopterus** Chaudoir Bull. Soc. Imp. Mosc. 1838. κοσκίνιον, cribrellum; πτερόν, ala. **Carabici.**
- Cosmesus** Eschsch. in Thon Entom. Arch. 1829. κόσμησις, ornatio. **Elaterides.**
- Cosmisoma** Serv. Ann. Soc. Ent. Fr. iii, 1834. κόσμος, ornamentum; σώμα, corpus. **Cerambycini.**

- Cosmocerus** Dej. Catal. Col. 2^o ed. 1834. κόσμος, ornamentum; κέρασ, cornu. **Cerambycini.**
- Cosmonota** Dej. Catal. Col. 2^o ed. 1833. κόσμος, ornamentum; νῶτος, dorsum. **Tenebrionites.**
- Cosmorhinus** Schönh. Disp. meth. 1826. κόσμος, ornamentum; ῥιν, nasus. **Curculionites.**
- Cosmotoma** Dej. Catal. Col. 2^o ed. 1834. κόσμος, ornamentum; τόμος, articulus. **Cerambycini.**
- Cossonidae** Shuck. Col. delin. 1840. *Cossonus*. = **Cossonides.**
- Cossonides** Schönh. Disp. meth. 1826. *Cossonus*. **Curculionites.**
- Cossonus** Clairv. Ent. Helv. 1798. κόσσος, alapa. **Curculionites.**
- Cossyphenes** Latr. Fam. nat. 1805. *Cossyphus*. **Tenebrionites.**
- Cossyphores** Latr. Hist. nat. Ins. 1802. *Cossyphus*. **Tenebrionites.**
- Cossyphus** Fabr. Ent. Syst. 1792. κόσσυφος, merula. **Tenebrionites.**
- Cotalpa** (Kirby) Burm. Handb. d. Ent. 1844. *Cum*; *Talpa*. **Lamellicornes.**
- Cotidia** Kirby in Boisd. Faun. d. Ἰοόταν. 1835. κοτίς, caput. **Lamellicornes.**
- Cotinis** Burm. Handb. d. Ent. III, 1842. κότινος, oleaster. **Lamellicornes.**
- Coxelus** Ziegler in Dej. Catal. Col. 1^o ed. 1821. *Coxa*. **Colydii.**
- Craspedonta** Chev. in Dej. Catal. Col. 2^o ed. 1834. κράσπεδον, fimbria. **Chrysomelinae.**
- Craspedophorus** Hapt. Coleopt. Man. 1838. κράσπεδον, fimbria; φορός, ferens. **Carabici.**
- Craspedotus** Schönh. Gen. et Spec. Curc. Supp. 1844. κράσπεδον, fimbria. **Curculionites.**
- Cratacanthus** Dej. Spec. gen. d. Col. 1829. κράτος, fortitudo; ἀκανθα, spina. **Carabici.**
- Cratocerus** Dej. Spec. gen. d. Col. 1829. κράτος, fortitudo; κέρασ, cornu. **Carabici.**
- Cratocnemus** Dej. Catal. Col. 2^o ed. 1834. κράτος, fortitudo; κνήμη, crus. **Curculionites.**
- Cratocnemus** Blanch. in d'Orb. Voy. pl. 1842. κράτος, fortitudo; κνήμη, crus. **Lamellicornes.**
- Cratognathidae** Lap. Etud. Ent. 1834. *Cratognathus*. **Carabici.**
- Cratognathus** Dej. Spec. gen. d. Col. 1829. κράτος, fortitudo; γνάθος, mandibula. **Carabici.**
- Cratomerus** Solier Ann. Soc. Ent. Fr. II, 1838. κράτος, fortitudo; μηρός, femur. **Buprestides.**
- Cratonychus** Dej. Catal. Col. 2^o ed. 1833. κράτος, fortitudo; ὄνυξ, unguis. **Elaterides.**
- Cratoparis** (Dej.) Schönh. Gen. et Spec. Curc. Supp. 1839. κράτος, fortitudo; παρεῖν, geni. **Curcul.**
- Cratopus** (Balm.) Schönh. Disp. meth. 1826. κράτος, fortitudo; πούς, pes. **Curculionites.**
- Cratopus** Eschsch. Zool. Atl. 1831. κράτος, fortitudo; πούς, pes. **Tenebrionites.**
- Cratoscelis** Erichs. in Wieg. Arch. I, 1835. κράτος, fortitudo; σκελίς, femur. **Lamellicornes.**
- Cratosomus** Schönh. Disp. meth. 1826. κράτος, fortitudo; σῶμα, corpus. **Curculionites.**
- Cremastochellus** Knoch Neue Beiträg. 1801. κρεμαστός, suspensus; χεῖλος, labrum. **Lamellicor.**
- Cremastochilidae** Burm. Handb. d. Ent. 1842. *Cremastochilus*. **Lamellicornes.**
- Cremastochellus** Burm. et Sch. in Germ. Zeits. 1841. — (Vid. **Cremastochellus**). — **Lamell.**
- Creobius** Guér. Mag. Zool. 1838. κρέας, caro; βίωω, vivo. **Carabici.**
- Creophaga** Dum. Zool. analyt. 1806. κρέας, caro; φάγος, edens. **Pentamera.**
- Creophilidae** Kirby Faun. Bor. Amer. 1837. *Creophilus*. **Staphylini.**

- Creophilus** Kirby in Sam. Compend. 1819. κρέας, caro; φιλέω, amo. **Staphylini.**
- Crepicardus** Dej. Catal. Col. 3^e ed. 1837. κρηπίς, crepida; καρδια, cor. **Elaterides.**
- Crepidodera** Chev. in Dej. Catal. Col. 2^e ed. 1834. κρηπίς, crepida; δέση, collum. **Chrysomelini.**
- Crepidomenus** Erichs. in Wieg. Arch. 1842. κρηπιδώω, fulcio. **Elaterides.**
- Crepidotus** Schönh. Gen. et Spec. Curc. 1838. κρηπιδωτός, fultus. **Curculionites.**
- Crepitantes** Latr. Hist. nat. Ins. III, 1802. Crepito. **Carabici.**
- Criocephalum** Dej. Catal. Col. 2^e ed. 1834. κριός, aries; κεφαλή, caput. **Cerambycini.**
- Criocerida** Leach Edinb. Encycl. 1815. Criocerus. **Criocerides.**
- Crioceridae** Leach in Sam. Compend. 1819. Criocerus. **Chrysomelinae.**
- Criocerides** Latr. Hist. nat. Ins. 1802. Criocerus. **Chrysomelinae.**
- Criocerus** Geoffr. Hist. abr. Ins. 1764. κριός, aries; κέρασ, cornu. **Chrysomelinae.**
- Criocerites** Newm. Ent. Mag. II, 1802. Criocerus. **Chrysomelinae.**
- Criodion** Serv. Ann. Soc. Ent. Fr. II, 1833. κριός, aries. **Cerambycini.**
- Criomorphus** Dej. Catal. Col. 2^e ed. 1834. κριός, aries; μορφή, forma. **Cerambycini.**
- Crioprosopus** Serv. Ann. Soc. Ent. Fr. III, 1834. κριός, aries; πρόσωπον, facies. **Cerambycini.**
- Crossotus** Serv. Ann. Soc. Ent. Fr. IV, 1835. κροσσωτός, fimbriatus. **Cerambycini.**
- Cryniphilus** Motsch. Bull. Mosc. 1845. κρήνη, fons; φίλος, amicus. **Hydrophilii.**
- Cryobius** Chaudoir Bull. Soc. Imp. Mosc. 1838. κρύος, frigus; βιών, vivens. **Carabici.**
- Cryphaeus** Klug Coleopt. Madagasc. 1833. κρυφαίος, clandestinus. = **Toxicum.** — **Tenebrionit.**
- Cryphalus** Erichs. in Wieg. Arch. 1836. κρυφαίος, clandestinus. **Curculionites.**
- Crypta** (Kirby) Steph. Illustr. Brit. Ent. 1830. κρυπτός, occultus. = **Psammococcus.** — **Euclypeus.**
- Cryptarcha** Shuck. Elem. Brit. Ent. 1839. κρυπτός, occultus; αρχή, principiam. **Nitidulariae.**
- Crypticus** Latr. in Cuv. Règn. An. III, 1817. κρυπτικός, occultus. **Tenebrionites.**
- Cryptobatis** Eschsch. Zool. Atl. 1829. κρυπτός, occultus; βαίνω, incedo. **Carabici.**
- Cryptobias** Serv. Ann. Soc. Ent. Fr. III, 1834. κρυπτός; βιώω, vivo. = **Nosophlocus.** — **Ceramby.**
- Cryptobium** Mannerh. Brachelytr. 1830. κρυπτός, occultus; βίος, vita. **Staphylini.**
- Cryptocephalida** Leach Edinb. Encycl. 1815. Cryptocephalus. **Chrysomelinae.**
- Cryptocephalidae** Kirby Faun. Bor. Amer. 1837. Cryptocephalus. **Chrysomelinae.**
- Cryptocephaloidea** Gyll. Ins. Suec. III, 1813. Cryptocephalus. **Chrysomelinae.**
- Cryptocephalus** Geoffr. Hist. abr. d. Ins. 1764. κρυπτός, occultus; κεφαλή, caput. **Chrysomelinae.**
- Cryptochile** Latr. in Cuv. Règn. An. V, 1829. κρυπτός, occultus; χείλος, labrum. **Tenebrionites.**
- Cryptochile** (Latr.) Boisd. Faun. d. l'Océan. 1835. κρυπτός; χείλος. = **Seython.** — **Eucnemid.**
- Cryptocranium** Serv. Ann. Soc. Ent. Fr. IV, 1835. κρυπτός, occultus; κράνον, caput. **Ceramby.**
- Cryptodinus** Mac L. in Smith Illustr. S. Afr. 1838. Cryptodus. **Lamellicornes.**
- Cryptodon** Latr. in Dej. Catal. Col. 2^e ed. 1833. κρυπτός, occultus; ὀδών, dens. **Lamellicorn.**
- Cryptodus** Mac L. Hor. Ent. 1819. κρυπτός, occultus; ὀδούς, dens. **Lamellicornes.**

- Cryptogenius** *Westw.* Proc. Ent. Soc. Lond, 1842. κρυπτός, occultus; γένειον, mentum. **Lamellib.**
- Cryptogenius** *Sol.* Act. Acad. Taur. 1844. κρυπτός, occultus; γένειον, mentum. **Tenebrionites.**
- Cryptoglossa** *Solier* Ann. Soc. Ent. Fr. v, 1836. κρυπτός, occultus; γλῶσσα, lingua. **Tenebrion.**
- Cryptohypnus** *Eschsch.* in *Dej.* Catal. Col. 2^e ed. 1833. κρυπτός, occultus; ὕπνος, somnus. **Elaterid.**
- Cryptophagida** *Hew* Faun. Col. Helv. 1840. *Cryptophagus*. **Cryptophagides.**
- Cryptophagidae** *Kirby* Faun. Bor. Amer. 1837. *Cryptophagus*. **Cryptophagides.**
- Cryptophagides** *Erichs.* Deutschl. Ins. 1845. *Cryptophagus*. **Coleoptera.**
- Cryptophagus** *Herbst* Natursyst. Käf. 1792. κρυπτός, occultus; φάγω, edo. **Cryptophagides.**
- Cryptopleurum** *Mulsant* Coleopt. Palpicorn. 1844. κρυπτός, occultus; πλευρά, latus. **Hydroph.**
- Cryptoplus** *Erichs.* in *Wieg.* Arch. 1842. κρυπτός, occultus; ὄπλη, unguis. **Curculionites.**
- Cryptops** *Schönh.* Disp. meth. 1826. κρυπτός, occultus; ὤψ, vultus. = **Byrsops.** — **Curculionit.**
- Cryptopsides** *Schönh.* Disp. meth. 1826. *Cryptops*. **Curculionites.**
- Cryptorhopalum** *Guér.* Mag. Zool. 1838. κρυπτός, occultus; ῥόπαλον, clava. **Dermestini.**
- Cryptorhynchidae** *Shuck.* Col. delin. 1840. *Cryptorhynchus*. = **Cryptorhynchides.**
- Cryptorhynchides** *Schönh.* Disp. meth. 1826. *Cryptorhynchus*. **Curculionites.**
- Cryptorhynchus** *Illig.* Mag. d. Insect. vi, 1807. κρυπτός, occultus; ῥύγχος, rostrum. **Curculionit.**
- Cryptostoma** *Latr.* Fam. nat. 1825. κρυπτός, occultus; στόμα, os. **Eucnemides.**
- Crypturgus** *Erichs.* in *Wieg.* Arch. 1836. κρυπτός, occultus; ἔργον, opus. **Curculionites.**
- Ctelsa** *Solier* Ann. Soc. Ent. Fr. iv, 1835. κτείς, pecten. **Cistelides.**
- Ctenicera** *Latr.* in *Cuv.* Règn. An. 2^e ed. 1829. κτείς, pecten; κέρας, cornu. **Elaterides.**
- Ctenidia** *Lap.* Hist. nat. Ins. 1833. κτείς, pecten; ἰδέα, aspectus. **Mordellonae.**
- Ctenidion** *Dej.* Catal. Col. 2^e ed. 1833. κτείς, pecten. **Lampyrises.**
- Ctenioptis** *Solier* Ann. Soc. Ent. Fr. iv, 1835. *Cteniopus*. **Cistelides.**
- Cteniopus** *Solier* Ann. Soc. Ent. Fr. iv, 1835. κτένιον, pectunculus; ποῦς, pes. **Cistelides.**
- Ctenipus** *Fisch. v. W.* Entomogr. imp. Russ. II, 1823. κτείς, pecten; ποῦς, pes. **Meloides.**
- Ctenipus** *Latr.* in *Cuv.* Règn. An. 2^e ed. 1829. κτείς, pecten; ποῦς, pes. **Carabici.**
- Ctenistes** *Reichenb.* Man. Psel. 1816. κτενιστής, pectinans. **Pselaphii.**
- Ctenodactyla** *Dej.* Spec. gen. d. Col. 1825. κτείς, pecten; δάκτυλος, digitus. **Carabici.**
- Ctenodactylidae** *Lap.* Etud. Ent. 1834. *Ctenodactyla*. **Carabici.**
- Ctenodes** *Oliv.* Entomologie, 1807. κτενώδης, pectiniformis. **Cerambycini.**
- Ctenognathus** *Fairmaire* Ann. Soc. Ent. Fr. 2. ser. I, 1843. κτείς, pecten; γνάθος, mandibula. **Carab.**
- Ctenomerus** *Schönh.* Gen. et Spec. Curc. Supp. 1843. κτείς, pecten; μηρός, femur. **Cerambycini.**
- Ctenomerus** *Chaudoir*, Bull. Mosc. 1843. κτείς, pecten; μέρος, articulus. **Carabici.**
- Ctenonychus** *Steph.* Illustr. Brit. Ent. 1830. κτείς, pecten; ὄνυξ, unguis. = **Synaptus.** — **Elaterid.**
- Ctenonychus** *Dej.* Catal. Col. 2^e ed. 1833. κτείς, pecten; ὄνυξ, unguis. **Elaterides.**
- Ctenoscelis** *Serv.* Ann. Soc. Ent. Fr. I, 1832. κτείς, pecten; σκέλις, perna. **Cerambycini.**

- Ctenostoma** Klug Nov. Act. Nat. Cur. x, 1821. *κρείς*, pecten; *στόμα*, os. **Cicindeletae.**
- Ctenostomidae** Lap. Etud. Ent. 1834. *Ctenostoma*. **Cicindeletae.**
- Ctesias** Steph. Illustr. Brit. Ent. 1830. *Κτησιᾶς* (Nom. propr.). **Dermestini.**
- Cucuji** Redtenb. Gatt. 1845. *Cucujus*. **Cucujipes.**
- Cucujida** Gistl Isis, 1831. *Cucujus*. = **Cataplestus.** — **Tenebrionites.**
- Cucujidae** Steph. Cat. Brit. Ins. 1829. *Cucujus*. **Cucujipes.**
- Cucujides** Leach Edinb. Encycl. 1815. *Cucujus*. **Cujipes.**
- Cucujini** Erichs. Deutschl. Ins. 1845. *Cucujus*. **Cucujipes.**
- Cucujipes** Latr. Hist. nat. Ins. 1802. *Cucujus*. **Coleoptera.**
- Cucujites** Newm. Ent. Mag. II, 1834. *Cucujus*. **Cucujipes.**
- Cucujus** Geoffr. Hist. abr. d. Ins. 1764. *Cucujo* (vox Brasil.). = **Buprestis.** — **Buprestides.**
- Cucujus** Fabr. Syst. Ent. 1775. *Cucujo* (vox Brasil.). **Cucujipes.**
- Cupes** Fabr. Syst. Eleuth. 1801. *Cupes*. **Melyridae?**
- Cuphorhynchus** Meg. in Dahl Catal. 1823. *κυφός*, curvus; *ὀνυχός*, rostrum. = **Apsis.** — **Curculion.**
- Curculio** Linn. Syst. Nat. 1^o ed. 1735. *Curculio*. **Curculionites.**
- Curculiones** Redtenb. Gatt. 1845. *Curculio*. **Curculionites.**
- Curculionidae** Leach Encycl. Brit. 1817. *Curculio*. **Curculionites.**
- Curculionides** Leach Edinb. Encycl. 1815. *Curculio*. **Curculionites.**
- Curculionites** Latr. Gen. Gr. et Ins. II, 1807. *Curculio*. **Tetramera.**
- Curimus** Erichs. Deutschl. Ins. 1845. *κούριμος*, tonsus. **Byrrhi.**
- Curis** Lap. et Gory Mon. Buprest. 1837. *Curis*. **Buprestides.**
- Curius** Newm. Entomologist. 1841. *Curius* (Nom. propr.). **Cerambycini.**
- Curtomerus** Steph. Man. Brit. Col. 1839. *κυρτός*, convexus; *μηρός*, femur. **Cerambycini.**
- Curtonotus** Steph. Illustr. Brit. Ent. 1828. *κυρτός*, convexus; *νώτος*, dorsum. **Carabici.**
- Curtos** Motsch. Bull. Mosc. 1845. *κυρτός*, convexus. **Lampyridae.**
- Cyamoholus** Schönh. Gen. et Spec. Curc. 1837. *κύαμος*, faba; *βάλλω*, jacio. **Curculionites.**
- Cyaniris** Chev. in Dej. Catal. Col. 2^o ed. 1834. *κύανος*, coeruleus; *ίρις*, iris. **Chrysomelinae.**
- Cyannippeus** Lap. Hist. d. Ins. 1840. *κύανος*, coeruleus; *ίππος*, eques. = **Spartecerus.** — **Curc.**
- Cyathodera** Brullé in d'Orb. Voy. Am. m. pl. 1838. *κύαθος*, poculum; *δέρη*, collum. **Elaterridae.**
- Cybebus** Schönh. Gen. et Spec. Curc. Supp. 1839. *Κύβητος* (Nom. mythol.). **Curculionites.**
- Cybister** Curt. Ent. Brit. 1827. *κυβιστήρ*, præstigiator. **Dytiscidae.**
- Cybister** Eschsch. in Dej. Catal. Col. 2^o ed. 1833. *κυβιστήρ*, præstigiator. = **Gyretes.** — **Gyrinites.**
- Cybocephalus** Erichs. in Germ. Zeitschr. 1844. *κύβω*, inflecto; *κεφαλή*, caput. **Nitidulariae.**
- Cychramus** Kugelann in Schneid. Mag. 1794. *κύχραμος*, cychramus. **Nitidulariae.**
- Cychridae** Lap. Etud. Ent. 1834. *Cychrus*. **Carabici.**
- Cychrus** Fabr. Ent. Syst. 1794. *Κυχρεός* (Nom. mythol.). **Carabici.**

- Cycllea** Latr. in Cuv. Règn. An. iii, 1817. κυκλικός, circularis. **Chrysomelinae.**
- Cyclidius** Mac L. Illustr. Zool. S. Afr. 1838. κύκλος, circulus; εἶδος, aspectus. **Lamellicornes.**
- Cyclinus** Kirby Faun. Bor. Amer. 1837. κύκλος, circulus. = **Dineutes.** — **Gyrinidae.**
- Cyclopleurus** Hope Trans. Zool. Soc. Lond. 1835. κύκλιος, circularis; πλευρά, latus. **Cerambyc.**
- Cycliscus** Schönh. Gen. et Spec. Curc. Supp. 1843. κύκλισκος, circulus. **Curculionites.**
- Cyclocephala** Latr. Fam. nat. 1825. κύκλος, circulus; κεφαλή, caput. **Lamellicornes.**
- Cyclodema** Lap. Hist. nat. Ins. 1840. κύκλος, circulus; δέμας, corpus. = **Anomiopsis.** — **Lamell.**
- Cyclodera** Dej. Catal. Col. 2^o ed. 1834. κύκλος, circulus; δέση, collum. **Chrysomelinae.**
- Cyclomides** Schönh. Disp. meth. 1826. *Cyclotus.* **Curculionites.**
- Cyclomorphus** Hope in Guér. Rev. Zool. 1841. κύκλος, circulus; μορφή, forma. **Erotylenae.**
- Cyclomus** Schönh. Disp. meth. 1826. κύκλος, circulus; ὤμος, humerus. **Curculionites.**
- Cyclomus** Chaudoir Bull. Soc. Imp. Mosc. 1838. κύκλος, circulus; ὤμος, humerus. **Carabici.**
- Cyclonotum** Dej. Catal. Col. 2^o ed. 1833. κύκλος, circulus; νῶτος, dorsum. **Hydrophili.**
- Cyclopeplus** Dej. Catal. Col. 2^o ed. 1834. κύκλος, circulus; πέπλος, peplum. **Cerambycini.**
- Cyclophorus** Kirby Mspt. κύκλος, circulus; φορός, ferens. = **Necrodes.** — **Silphates.**
- Cyclopus** Dej. Catal. Col. 1^o ed. 1821. κύκλος, circulus; ποῦς, pes. = **Syzygops.** — **Curculionit.**
- Cyclosomidae** Lap. Etud. Ent. 1834. *Cyclosomus.* **Carabici.**
- Cyclosomus** Latr. in Cuv. Règn. An. 2^o ed. 1829. κύκλος, circulus; σῶμα, corpus. **Carabici.**
- Cycloteres** Schönh. Gen. et Spec. Curc. Supp. 1843. κυκλοτερής, rotundus. **Curculionites.**
- Cyclotrachelus** Chaudoir Bull. Soc. Imp. Mosc. 1838. κύκλος, circulus; τράχηλος, collum. **Carabici.**
- Cyclous** Eschsch. in Dej. Catal. Col. 2^o ed. 1833. κύκλος, circulus. = **Dineutes.** — **Gyrinidae.**
- Cynoderus** Serv. Ann. Soc. Ent. Fr. iii, 1834. κύκνος, cygnus; δέση, collum. **Cerambycini.**
- Cynorhinus** Dej. Catal. Col. 3^o ed. 1837. κύκνος, cygnus; ῥιν, nasus. **Curculionites.**
- Cyodianerus** Schönh. Gen. et Spec. Curc. Supp. 1840. κυδιάνειρος, gloriosus. **Curculionites.**
- Cylades** Schönh. Disp. meth. 1826. *Cylas.* **Curculionites.**
- Cylas** Latr. Gen. Cr. et Ins. ii, 1807. κύλω, volvo. **Curculionites.**
- Cyllichnus** Burm. Handb. d. Ent. 1845. κύλιχνος, poculum. **Lamellicornes.**
- Cylidrus** Latr. in Cuv. Règn. An. iv, 1829. κυλίνδρω, volvo. **Clerit.**
- Cylindera** Newm. Ent. Mag. 1833. κύλινδρος, cylindrus; δέση, collum. **Cerambycini.**
- Cylindera** Westw. Intr. Mod. Cl. Ins. 1839. κύλινδρος, cylindrus. **Cicindeletae.**
- Cylindra** Duft. Faun. Austr. iii, 1823. κύλινδρος, cylindrus. = **Platypus.** — **Curculionites.**
- Cylindrinotus** Falderm. N. Mém. Mosc. v, 1837. κύλινδρος, cylindrus; νῶτος, dorsum. **Tenebrion.**
- Cylindrocerus** Schönh. Disp. meth. 1826. κύλινδρος, cylindrus; κέρας, cornu. **Curculionites.**
- Cylindrocorynus** Schönh. Gen. et Spec. Curc. 1837. κύλινδρος; κορύνη, clava. **Curculionites.**
- Cylindroderus** (Eschsch.) Latr. Ann. Soc. Ent. Fr. 1834. κύλινδρος; δέση, collum. **Elaterides.**
- Cylindroides** Dum. Zool. analyt. 1806. κυλινδροειδής, cylindricus. **Tetramera.**

- Cylindronotum** *Putzeys* Mem. Soc. Sc. Liège, 1845. κύλινδρος, cylindrus; νῶτος, dorsum. **Carabici.**
- Cylindrorhinus** *Guér.* Voy. Coq. 1830. κύλινδρος, cylindrus; ῥίν, nasus. **Curculionites.**
- Cylindrothorus** *Sol.* Act. Acad. Taur. 1844. κύλινδρος, cylindrus; θόρος, saliens. **Tenebrionit.**
- Cyllstus** *Godet* in *Dej.* Catal. Col. 2^e ed. 1833. κυλιστός, volutus. = **Platysoma.** — **Histerini.**
- Cyllstus** *Klug* Monatsb. Acad. Berl. 1837. κυλιστός, volutus. **Clerii.**
- Cyllene** *Newm.* Entomologist. 1840. Κυλλήνη (Nom. mythol.). **Cerambycini.**
- Cyllidium** *Erichs.* Käf. d. M. Brand. 1837. κυλλός, curvus. = **Chaetarthria.**—**Hydrophili.**
- Cyllodes** *Erichs.* in *Germs.* Zeitschr. iv, 1843. κυλλός, curvus; εἶδος, aspectus. **Nitidulariae.**
- Cyllorhamphus** *Erichs.* in *Wiegms.* Arch. 1842. κυλλός, curvus; ῥάμφος, rostrum. **Curculionites.**
- Cyllosecellis** *Curtis* Trans. Linn. Soc. Lond. 1839. κυλλός, curvus; σκελίς, perna. **Carabici.**
- Cylonium** *Fabr.* Act. Soc. nat. hist. Paris, 1792. Cylonius. = **Colydium.** — **Colydi.**
- Cymatodera** *Gray* Anim. Kingd. 1832. κῦμα, unda; δέση, collum. **Clerii.**
- Cymatopterus** *Eschsch.* in *Dej.* Catal. Col. 2^e ed. 1833. κῦμα, unda; πτερόν, ala. **Dytiscidae.**
- Cymatothes** *Dej.* Catal. Col. 2^e ed. 1833. κυματοῖδης, undulatus. **Tenebrionites.**
- Cymindidae** *Lap.* Etud. Ent. 1834. Cymindis. **Carabici.**
- Cymindis** *Latr.* Gen. Cr. et Ins. i, 1806. κύμινδης, cymindis. **Carabici.**
- Cymindoidea** *Lap.* Ann. Soc. Ent. Fr. i, 1832. Cymindis. **Carabici.**
- Cymophorus** *Kirby* Zool. Journ. iii, 1827. κῦμα, unda; φορός, ferens. **Lamellicornes.**
- Cynegetis** *Chevr.* in *Dej.* Catal. Col. 2^e ed. 1834. κυνηγέτης, venator. **Coccinellidae.**
- Cynthia** *Latr.* in *Cuv.* Règn. An. iv, 1829. Κυνθία (Nom. mythol.). **Carabici.**
- Cyparium** *Erichs.* Ins. Deutschl. iii, 1845. κύπαρος, vas. **Scaphidlia.**
- Cypha** (*Kirby*) *Steph.* Illustr. Brit. Ent. 1832. κυφός, gibbus. = **Hypocyptus.** — **Staphylini.**
- Cyphaleus** *Westw.* Arcan. Ent. 1841. κυφαλέος, gibbus. **Tenebrionites.**
- Cyphicerus** *Schönh.* Disp. meth. 1826. κυφός, gibbus; κέρας, cornu. **Curculionites.**
- Cyphipterus** *Dej.* Catal. Col. 2^e ed. 1834. κυφός, gibbus; πτερόν, ala. **Curculionites.**
- Cyphogenia** *Solier* Ann. Soc. Ent. Fr. v, 1836. κυφός, gibbus; γένειον, mentum. **Tenebrionites.**
- Cyphogenius** *Chaudoir* Bull. Mosc. 1843. κυφός, gibbus; γένειον, mentum. **Carabici.**
- Cyphomorpha** *Hope* Coleopt. Man. 1840. κῦφος, gibbus; μορφή, forma. **Chrysomelinae.**
- Cyphon** *Payk.* Faun. Suec. 1798. κύφων, gibbus. **Cyphonidae.**
- Cyphones** *Redtenb.* Gatt. 1845. Cyphon. = **Cyphonidae.**
- Cyphonidae** *Steph.* Syst. Cat. Brit. Ins. 1829. Cyphon. **Coleoptera.**
- Cyphonites** *Lap.* Hist. nat. Ins. 1840. Cyphon. = **Cyphonidae.**
- Cyphonocephalus** *Westw.* Arcan. Ent. 1842. κύφων, gibbus; κεφαλή, caput. **Lamellicornes.**
- Cyphonota** *Dej.* Catal. Col. 3^e ed. 1837. κυφός, gibbus; νῶτος, dorsum. **Buprestides.**
- Cyphonotus** *Fisch.* v. W. Entomogr. Imp. Russ. ii, 1823. κυφός, gibbus; νῶτος, dorsum. **Lamellic.**
- Cyphonotus** *Guér.* Voy. Coq. 1830. κυφός, gibbus; νῶτος, dorsum. **Tenebrionites.**

- Cyphoptera** Hope Coleopt. Man. 1840. κυφός, gibbus; πτερόν, ala. **Chrysomelinae.**
- Cyphorhynchus** Schönh. Gen. et Spec. Curc. 1837. κυφός, gibbus; ῥόγχος, rostrum. **Curculionit.**
- Cyphosoma** Mannrh. Bull. Soc. imp. Mosc. 1837. κυφός, gibbus; σῶμα, corpus. **Buprestides.**
- Cyphosoma** Hope Proc. Ent. Soc. L. 1842. κυφός, gibbus; σῶμα, corpus. **Carabici.**
- Cyphus** Schönh. Disp. meth. 1826. κυφός, gibbus. **Curculionites.**
- Cypturus** Erichs. in Klug Jahrb. 1834. κύπτω, inflecto; οὐρά, cauda. **Histerini.**
- Cyria** Serv. in Dej. Catal. Col. 2^o ed. 1833. κυρία, domina. **Buprestides.**
- Cyriodera** Burm. Handb. d. Ent. III, 1842. κύριος, dominus; δέση, collum. **Lamellicornes.**
- Cyrtocephalus** Audouin in Dej. Catal. Col. 2^o ed. 1834. κυρτός, convexus; κεφαλή, caput.
- Cyrtoderes** Solier in Dej. Catal. Col. 2^o ed. 1833. κυρτός, convexus; δέση, collum. **Tenebrionites.**
- Cyrtoderes** Hope Proc. Ent. Soc. L. 1842. κυρτός, convexus; δέση, collum. **Carabici.**
- Cyrtognathus** Falderm. Mém. Acad. Petersb. 1835. κυρτός; γνάθος, mandibula. **Cerambyini.**
- Cyrtomon** Schönh. Gen. et Spec. Curc. 1836. κυρτόω, curvo. **Curculionites.**
- Cyrtomorphus** Chev. in Dej. Catal. Col. 2^o ed. 1834. κυρτός, convexus; μορφή, forma. **Erotylen.**
- Cyrtosoma** Chev. in Dej. Catal. Col. 2^o ed. 1834. κυρτός, convexus; πῶτος, dorsum. **Chrysomelina.**
- Cyrtenus** (Dalm.) Dej. Catal. Col. 2^o ed. 1834. κυρτόω, curvo. **Chrysomelinae.**
- Cyrtops** Schönh. Gen. et Spec. Curc. Supp. 1840. κυρτός, convexus; ὄψ, facies. **Curculionites.**
- Cyrtoscellis** Hope Coleopt. Man. 1840. κυρτός, convexus; σκελίς, perna. = **Necrophorus.** — **Silph.**
- Cyrtosoma** Perty Delect. an. art. 1830. κυρτός, convexus; σῶμα, corpus. **Tenebrionites.**
- Cyrtotrachelus** Schönh. Gen. et Spec. Curc. 1838. κυρτός, convexus; τράχηλος, collum. **Curcul.**
- Cyrtusa** Erichs. in Wieg. Arch. VIII, II, 1842. κυρτόω, curvo. **Anisotomidae.**
- Cytilus** Erichs. Deutschl. Ins. 1845. κύτος, cavum. **Byrrhi.**
- Cytorea** Lap. Hist. nat. Ins. 1840. *Cytorus* (Nom. propr.). **Tenebrionites.**
- Dacne** Latr. Préc. d. Car. 1796. δάκνω, mordeo. **Erotylenae.**
- Dacnodes** Dej. Catal. Col. 2^o ed. 1833. δακνωίτης, mordens. = **Lyta.** — **Meloides.**
- Dactylocrepis** Dej. Catal. Col. 2^o ed. 1834. δάκτυλος, digitus; κρηπίς, crepida. **Curculionites.**
- Dactylozodes** Chev. in Silberm. Rev. Ent. 1838. δάκτυλος, digitus; ὄζώδης, ramosus. **Buprestid.**
- Dadophora** Dej. Catal. Col. 2 ed. 1833. δαδοφόρος, daduchus. **Lampyrides.**
- Dadoyehus** Chev. in Silberm. Rev. Ent. 1833. δαδοῦχος, daduchus. **Cerambycini.**
- Daliodontus** Reiche Ann. Soc. Ent. Fr. XI, 1843. δῆλος, manifestus; ὀδοῦς, dens. **Carabici.**
- Dallognatha** (Stévon) Eschsch. Zool. Atl. 1831. δῆλος; γνάθος, mandibula. = **Gnathosia.** — **Teneb.**
- Dalopius** . . . — (Vid. **Dolopius**). — **Elaterides.**
- Damaster** Kollar Ann. d. Wien. Mus. 1837. δαμαστήρ, domitor. **Carabici.**
- Damatris** Lap. Hist. nat. Ins. 1840. Δαμάτρη (Nom. mythol.). **Tenebrionites.**
- Damia** Dej. Catal. Col. 2^o ed. 1834. Dama. **Chrysomelinae.**
- Damicerus** Spin. in Guér. Rev. Zool. 1838. Dama; κέρασ, cornu (vox hybr.). **Curculionites.**

- Danacaea** *Lap.* in *Silberm.* Rev. Ent. 1836. δανάκη (Moneta persica). *Melyrides*.
- Dapsa** *Ziegler* in *Dej.* Catal. Col. 1° ed. 1821. *Daps.* *Endomychides*.
- Daptomorphus** *Chaudoir* Bull. Soc. Imp. Mosc. 1837. *Daptus*; μορφή, forma. *Carabici*.
- Daptus** *Fisch. v. W.* Entomogr. Imp. Russ. 1823. δάπτω, lacero. *Carabici*.
- Dascillidae** *Guér.* Rev. Zool. 1823. *Dascillus*. = *Atopites*.
- Dascillus** *Latr.* Préc. d. Car. 1796. Δάσκυλος (Nom. mythol.). *Atopites*.
- Dasycerus** *Brongn.* Bull. Soc. Philom. Par. 1799. δασύς, hirtus; κέρας, cornu. *Lathridii*.
- Dasynathus** *Mac L.* Hor. Ent. 1819. δασύς, hirtus; γνάθος, mandibula. *Lamellicornes*.
- Dasymallus** *Chevr.* in *Dej.* Catal. Col. 2° ed. 1834. δασύς, hirtus; μαλλός, crates. *Chrysomelinae*.
- Dasystema** *Dej.* Catal. Col. 2° ed. 1833. δασύς, hirtus; στερνόν, sternum. *Lamellicornes*.
- Dasytes** *Payk.* Faun. Suec. 1798. δασύτης, hirsutia. *Melyrides*.
- Dasytines** *Motsch.* Bull. Mosc. 1845. *Dasytes*. *Melyrides*.
- Dasytites** *Lap.* Hist. nat. Ins. 1840. *Dasytes*. *Melyrides*.
- Dasyus** *Lepell. et Serv.* Encycl. meth. 1825. δασύς, hirtus. *Lamellicornes*.
- Daulis** *Erichs.* in *Wieg.* Arch. 1842. Δαῦλις (Nom. propr.). *Endomychidae*.
- Decamera** *Mulsant* Coléopt. de Fr. Lamell. 1842. δέκα, decem; μέρος, pars. *Lamellicornes*.
- Decarthria** *Hope* Trans. Ent. Soc. Lond. 1835. δέκα, decem; ἄρθρον, articulus. *Cerambycini*.
- Decataphanes** *Imh. et Labr.* Gen. Curcul. 1840. δέκατος, decimus; ἀφανής, occultus. *Curculion*.
- Decatoma** *Dej.* Catal. Col. 1° ed. 1821. δέκα, decem; τομή, sectio. *Meloides*.
- Deillus** *Serv.* Ann. Soc. Ent. Fr. III, 1834. δειλός, timidus. *Cerambycini*.
- Deinopsis** *Matthews* Ent. Magaz. v, 1838. δεινός, mirandus; ὤψ, vultus. *Staphylinii*.
- Deleaster** *Erichs.* Käf. d. M. Brand. 1839. δελιάζω, fraudor. *Staphylinii*.
- Deliphrum** *Erichs.* Käf. d. M. Brand. 1839. δηλίφρων, stolidus. *Staphylinii*.
- Delocheilus** *Dej.* Catal. Col. 2° ed. 1834. δῆλος, manifestus; χεῖλος, labrum. *Cerambycini*.
- Delocrania** *Dej.* Catal. Col. 2° ed. 1834. δῆλος, manifestus; κράνον, caput. *Chrysomelinae*.
- Delognatha** *Dej.* Catal. Col. 2° ed. 1833. δῆλος, manifestus; γνάθος, mandibula. *Tenebrionites*.
- Deloyala** *Chevr.* in *Dej.* Catal. Col. 2° ed. 1834. *Déloyal* (vox gall.), perfidus. *Chrysomelinae*.
- Delphus** *Dej.* Catal. Col. 2° ed. 1834. Δελφός (Nom. propr.). *Erotylenae*.
- Deltaspis** *Serv.* Ann. Soc. Ent. Fr. III, 1834. δέλτα, delta; ἀσπίς, scutum. *Cerambycini*.
- Deltochilum** *Eschsch.* Entomogr. 1822. δέλτα, delta; χεῖλος, labrum. *Lamellicornes*.
- Deltosoma** *Dej.* Catal. Col. 2° ed. 1834. δέλτα, delta; σῶμα, corpus. *Cerambycini*.
- Demetrius** *Bonelli* Mem. Acad. Turin. 1813. Δημήτριος (Nom. propr.). *Carabici*.
- Demodes** *Newm.* Entomologist. 1842. δημοῖδης, vulgaris. *Cerambycini*.
- Dendarus** *Dej.* Catal. Col. 1° ed. 1821. — (err. pro **Pandarus**). — *Tenebrionites*.
- Dendrobias** *Serv.* Ann. Soc. Ent. Fr. III, 1834. δένδρον, arbor; βίωω, vivo. *Cerambycini*.
- Dendrocharis** *Guér.* Ann. Soc. Ent. Franc. 1843. δένδρον, arbor; χαίρω, gaudeo. *Eucnemides*.

- Dendroctonus** Erichs. in Wiegma. Arch. 1837. δένδρον, arbor; κτείνω, neco. **Curculionites.**
- Dendroides** Latr. Consid. gén. 1810. δενδροειδής, arboreus. **Pyrochroides.**
- Dendronomus** Dej. Catal. Col. 2^e ed. 1833. δένδρον, arbor; νέμω, colo. **Tenebrionites.**
- Dendropæmon** Porty Defect. an, art. 1830. δενδροπήμων, arboreus lædens. **Lamotteornes.**
- Dendropemon** Schönh. Gen. et Spec. Curc. Supp. 1839. δενδροπήμων, arboreus lædens. **Curculion.**
- Dendrophagus** Schönh. Vet. Acad. Handl. 1809. δένδρον, arbor; φάγω, edo. **Cucujipes.**
- Dendrophilus** Leach Zool. Miscell. 1817. δένδρον, arbor; φίλω, amo. **Histerini.**
- Dendrophorus** Dej. Catal. Col. 2^e ed. 1834. δένδρον, arbor; φθείρω, destruo. **Ptiniore?**
- Denops** Steven Bull. Mosc. 1829. δεινός, gravis; ὤψ, facies. **Clerii.**
- Denticura** Latr. in Cuv. Règn. An. 2^e ed. 1830. ὄδον; Crus. **Staphylinii.**
- Deporaus** Leach in Sain. Compend. 1819. Vox euphon. = **Rhynchites.** — **Curculionites.**
- Depressi** Latr. Fam. nat. 1825. *Depressus.* **Staphylinii.**
- Deracanthus** Schönh. Disp. meth. 1826. δέρη, collum; ἀκανθα, spina. **Curculionites.**
- Derandistrus** Serv. Ann. Soc. Ent. Fr. 1, 1832. δέρη, collum; ἀγκιστρον, hamus. **Cerambycini.**
- Deraspis** Blanch. Hist. d. Ins. 1845. δέρη, collum; ἀσπίς, scutum. = **Hyas.** — **Lampyrides.**
- Dercylus** Lap. Ann. Soc. Ent. Fr. 1832. δέρκω, adaspicio; ὄλη, sylva. **Carabici.**
- Derelomus** Schönh. Disp. meth. 1826. δέρη, collum; λῶμα, fimbria. **Curculionites.**
- Dereodus** Schönh. Disp. meth. 1826. δέρη, collum; ὄδον, dens. **Curculionites.**
- Derestenus** Chev. in Guér. Mag. Zool. 1843. δέρη, collum; στενός, angustus. **Clerii.**
- Deretaphrus** Newm. Batomologist. 1842. δέρη, collum; τάφος, fossa. **Colydii.**
- Dermatodes** Schönh. Gen. et Spec. Curc. Supp. 1840. δερματώδης, coriaceus. **Curculionites.**
- Dermatoma** Motsch. Bull. Mosc. 1845. δέρμα, pellis; τομή, incisura. **Melyrides.**
- Dermestæ** Redtenb. Gatt. 1845. *Dermestes.* **Dermestini.**
- Dermestes** Linn. Syst. Nat. 1^e ed. 1796. Δερμισταίς (Nom. propr. Ins.). **Dermestini.**
- Dermestida** Leach Edinb. Encycl. 1815. *Dermestes.* **Dermestini.**
- Dermestidae** Leach Encycl. Brit. 1817. *Dermestes.* **Dermestini.**
- Dermestideæ** Gyll. Ins. Suec. 1, 1808. *Dermestes.* **Dermestini.**
- Dermestides** Leach Edinb. Encycl. 1815. *Dermestes.* **Dermestini.**
- Dermestini** Latr. Gen. Cr. et Ins. II, 1807. *Dermestes.* **Coleoptera.**
- Dermestites** Newm. Ent. Mag. II, 1834. *Dermestes.* **Dermestini.**
- Dermestoides** Schaff. Blém. Ent. App. 1777. *Dermestes.* = **Enoplum.** — **Clerii.**
- Dermophagus** Dej. Catal. Col. 2^e ed. 1833. δέρμα, pellis; φάγω, edo. **Dermestini.**
- Derobrachus** Dej. Catal. Col. 2^e ed. 1834. δέρη, collum; βραχύς, brevis. **Cerambycini.**
- Deromma** Redtenb. in Håg. Kaschm. 1844. δέρω, decortico; ὄμμα, oculus. = **Idgia.** — **Melyrides.**
- Deroplia** Dej. Catal. Col. 2^e ed. 1834. δέρη, collum; ὄπλον, arma. **Cerambycini.**
- Desera** Leach Mspt. *Desero.* = **Drypta.** — **Carabici.**

- Desmidophorus** (Chevr.) Schönh. Gen. et Spec. Curc. 1837. δεσμῖς, fasciculus; φορὸς. **Curculion.**
- Desmiphora** Serv. Ann. Soc. Ent. Fr. iv, 1835. δεσμὸς, vinculum; φορὸς, ferens. **Cerambycini.**
- Desmacerus** Dej. Catal. Col. 1^o ed. 1821. δεσμὸς, vinculum; κέρασ, cornu. **Cerambycini.**
- Desmoderus** Dej. Catal. Col. 2^o ed. 1834. δεσμὸς, vinculum; δέση, collum. **Cerambycini.**
- Desmonota** Hope Ann. Nat. Hist. iii, 1839. δεσμὸς, vinculum; πῶτος, dorsum. **Chrysomelinae.**
- Desmopachria** Babingt. Trans. Ent. Soc. L. 1841. δεσμὸς; παχὺς, crassus; ἄκρον, acumen. **Bytisc.**
- Desmosomus** Perty Delect. an. art. 1830. δεσμὸς, vinculum; σῶμα, corpus. **Curculionites.**
- DeuteroCampta** Chev. in Dej. Catal. Col. 2^o ed. 1834. δεύτερος; καμπτός, flexus. **Chrysomelina.**
- DeuteroCrates** Imh. et Labr. Gen. Curcul. 1840. δεύτερος, secundus; κράτος, fortitudo. **Curculion.**
- Dia** Dej. Catal. Col. 2^o ed. 1834. Δία (Nom. mythol.). **Chrysomelinae.**
- Diabasis** Hoffmsgg. in Wiedem. Zool. Mag. 1819. διαβάσις, transitus. **Lamellicornes.**
- Diabathrus** Schönh. Gen. et Spec. Curc. Supp. 1840. διάβαθρον, diabathra. **Curculionites.**
- Diabrotica** Chev. in Dej. Catal. Col. 2^o ed. 1834. διαβρωτικός, peresus. **Chrysomelinae.**
- Diacantha** Chev. in Dej. Catal. Col. 2^o ed. 1834. δις, bis; ἄκανθα, spina. **Chrysomelinae.**
- Diacanthus** Latr. Ann. Soc. Ent. Fr. iii, 1834. δις, bis; ἄκανθα, spina. **Elaterides.**
- Diachromus** Erichs. Käf. d. M. Brand. 1837. διαχρόω, coloro. **Carabici.**
- Diamerus** Erichs. in Wieg. Arch. 1836. διάμερος, divisus. **Curculionites.**
- Diamesus** Hope Coleopt. Man. 1840. διάμεσος, intermedius. **Silphales.**
- Diana** Lap. et Gory Men. Buprest. 1837. Diana (Nom. mythol.). **Buprestides.**
- Dianeus** Leach in Sam. Compend. 1819. διανοσμαι, meditor. **Staphylini.**
- Diapelmus** Erichs. in Wieg. Arch. 1842. διά, inter; πέλμα, pelma. **Curculionites.**
- Diaperialae** Latr. Hist. nat. Ins. 1802. Diaperis. **Tenebrionites.**
- Diaperida** Leach Edinb. Encycl. 1815. Diaperis. **Tenebrionites.**
- Diaperidae** Leach Encycl. Brit. 1817. Diaperis. **Tenebrionites.**
- Diaperides** Redtenb. Gatt. 1845. Diaperis. **Tenebrionites.**
- Diaperis** Geoffr. Hist. abr. d. Ins. 1764. διαπερώ, perforo. **Tenebrionites.**
- Diaphanops** Schönh. Gen. et Spec. Curc. 1845. διαφανής; ὄψ, oculus. = **Rhynchostomis.** - **Chr.**
- Diapheromerus** Chaudoir. Bull. Mosc. 1843. διάφορος, differens; μέρος, articulus. **Carabici.**
- Diaphonia** Newm. Mag. Nat. Hist. iv, 1840. διαφωνέω, discedo. **Lamellicornes.**
- Diaphorus** Dej. Spec. gen. d. Col. 1831. διάφορος, differens. **Carabici.**
- Diaprepes** Schönh. Disp. math. 1826. διαπρεπής, eminens. **Curculionites.**
- Diaprosomus** Dej. Catal. Col. 2^o ed. 1833. διαπρό, omnino; σῶμα, corpus. **Curculionites.**
- Diasomus** Dalm. Ephem. Ent. 1824. διά, per. σῶμα, corpus. = **Chiron.** - **Lamellicornes.**
- Diastictus** Mulsant Coléopt. d. Fr. Lamell. 1842. διαστίζω, interpungo. **Lamellicornes.**
- Diastocera** Dej. Catal. Col. 2^o ed. 1834. διαστάς, distans; κέρασ, cornu. **Cerambycini.**
- Diastoleus** Solier Ann. Soc. Ent. Fr. iii, 1838. διαστολεύς, vectis. **Tenebrionites.**

- Dibolia** Latr. in Cuv. Règn. An. v, 1829. δις, bis; βόλος, jactus. **Chrysomellinae.**
- Dicaelidae** Lap. Etud. Ent. 1834. Dicaelus. **Carabici.**
- Dicaelindus** Mac L. Annulos. Javan. 1825. Dicaelus; ἰνδός, Indus. **Carabici.**
- Dicaelus** Bonelli Mém. Acad. Tur. 1813. δις, bis; κοῖλος, cavum. **Carabici.**
- Dicenopsis** Saund. Proc. Ent. Soc. Lond. 1842. δίκηλον, statua; ὄψις, facies. **Chrysomellinae.**
- Dicentrinus** Burm. Handb. d. Ent. 1844. δις, bis; κέντρον, aculeus. **Lamellicornes.**
- Dicerca** Eschsch. Zool. Atl. 1829. δις, bis; κέρκος, cauda. **Buprestides.**
- Diceros** Burm. Handb. d. Ent. III, 1842. δέκερος, bicornis. = **Dicheros.** — **Lamellicornes.**
- Dices** Latr. in Dej. Catal. Col. 1^e ed. 1821. Δίκη (Nom. mythol.). = **Hycleus.** — **Meloides.**
- Dicheirus** Mannerh. Bull. Mosc. 1843. δις, bis; χεῖρ, manus. **Carabici.**
- Dichelonycha** Kirby Faun. Bor. Amer. 1837. δις, bis; χηλή, ungula; ὄνυξ, unguis. **Lamellicorn.**
- Dichelonyx** Harris in Hitchk. Rep. Geol. Massach. 1833. δις; χηλή; ὄνυξ. = **Dichelonycha.** — **Lam.**
- Dichelus** Lepell. et Serv. Encycl. méth. 1825. δις, bis; χηλή, ungula. **Lamellicornes.**
- Dicheros** Gory et Perch. Mon. Cétoin. 1833. δίκηρος, divisus. **Lamellicornes.**
- Dichomma** Solier Ann. Soc. Ent. Fr. IV, 1835. δίχα, bipartitè; ὄμμα, oculus. **Tenebrionites.**
- Dichotomius** Hope Entom. Mag. v, 1838. διχοτομία, bi-partitio. **Lamellicornes.**
- Dicrania** Lepell. et Serv. Encycl. méth. 1825. δίκρανος, furca. **Lamellicornes.**
- Dicranocephalus** Hope in Gray Zool. Miscell. 1829. δίκρανος; κεφαλή, caput. **Lamellicornes.**
- Dicranocnemus** Burm. Handb. d. Ent. 1844. δίκρανος, furca; κνήμη, tibia. **Lamellicornes.**
- Dicranoderes** Dupont. in Guér. Mag. Zool. 1836. δίκρανος, furca; δέση, collum. **Cerambycini.**
- Dicranoderus** Solier Ann. Soc. Ent. Fr. x, 1841. δίκρανος, furca; δέση, collum. **Tenebrionites.**
- Dicranognathus** Redtenb. in Hüg. Kaschm. 1844. δίκρανος, furca; γνάθος, mandibula. **Curculion.**
- Dicranops** Dej. Catal. Col. 2^e ed. 1834. δίκρανος, furca; ὤψ, vultus. **Cerambycini.**
- Dicranorhina** Hope Coleopt. Men. 1837. δίκρανος, furca; ῥιν, nasus. **Lamellicornes.**
- Dicranthus** Motsch. Bull. Mosc. 1845. δειρός, furca; ἄνθος, flos. **Curculionites.**
- Dicrepidius** Eschsch. in Thon Entom. Arch. 1829. δις, bis; κρηπίς, crepida. **Elaterrides.**
- Dicronorhina** . . . — (Vid. **Dicranorhina**). — **Lamellicornes.**
- Dicronychus** Eschsch. in Thon Entom. Arch. 1829. δειρός, furca; ὄνυξ, unguis. **Elaterrides.**
- Dicrossa** Klug in Dej. Catal. Col. 2^e ed. 1834. δίχροσος, bifimbriatus. **Endomychidae.**
- Dietyopterus** Latr. in Cuv. Règn. An. IV, 1829. δίετυον, rete; πτερόν, ala. **Lyceides.**
- Dicyrtus** Dej. Catal. Col. 2^e ed. 1833. δις, bis; κυρτός, curvus. **Tenebrionites.**
- Didymocantha** Newm. Ann. Nat. Hist. v, 1840. δίδυμος, duplex; ἀκάνθα. = **Strongylurus.** — **Cer.**
- Diesia** Fisch. v. W. Entomogr. Imp. Russ. I, 1822. δίσαις, divisio. **Tenebrionites.**
- Dietopsis** Solier Ann. Soc. Ent. Fr. IV, 1835. δίατα, arbitrium; ὄψις, visus. **Cistellides.**
- Diglobicerus** Latr. in Cuv. Règn. An. 2^e ed. 1829. δις, bis; Globus; κέρας, cornu (vox hybr.). **Melyr.**
- Diglossa** Halid. Ent. Mag. Lond. IV, 1837. δις, bis; γλῶσσα, lingua. **Staphylinii.**

- Digrapha** *Newm.* Ent. Mag. v, 1833. *δῖς*, bis; *γραφή*, scriptura. **Lyoides.**
- Dila** *Fisch. v. W.* Bull. Mosc. 1844. *δειλος*, timidus. **Tenebrionites.**
- Dilobitarsus** *Latr.* Ann. Soc. Ent. Fr. III, 1834. *δῖς*, bis; *λοβός*, lobus; *ταρσός*, tarsus. **Elaterid.**
- Dima** (*Ziegler*) *Charp.* Hor. Ent. 1825. *δαμα*, terriculum. **Elaterides.**
- Dimera** *Latr.* Gen. Cr. et Ins. 1807. *διμερής*, bipartitus. **Coleoptera.**
- Dinarda** *Leach* in *Sam.* Compend. 1819. *Ἰνα ευφρον.* **Staphylinii.**
- Dineutes** *Mac L.* Annulos. Javan. 1825. *δινεύω*, gyro. **Gyrinidae.**
- Dinoderus** *Steph.* Illustr. Brit. Ent. 1830. *δινός*, mirandus; *δέση*, collum. **Pliniores.**
- Dinodes** *Bonelli* Mem. Acad. Tur. 1813. *δινώδης*, gyrans. **Carabici.**
- Dinomus** *Brême* in *Guér.* Rev. Zool. 1842. *δῖς*, bis; *νόμος*, lex. **Tenebrionites.**
- Dinophorus** *Hlig.* Mag. vi, 1807. *δῖνος*, gyrus; *φορός*, ferens. = **Hallomenus.** — **Melandryad.**
- Diochus** *Erichs.* Gen. et spec. Staph. 1840. *διεχής*, divisus. **Staphylinii.**
- Diodesma** *Meg.* in *Dej.* Catal. Col. 1° ed. 1821. *διὰ*, per; *δεσμός*, vinculum. **Colydii.**
- Diodentes** *Solier* Ann. Soc. Ent. Fr. 1834. *δῖς*, bis; *όδους*, dens. **Tenebrionites.**
- Diodyrhynchus** (*Meg.*) *Schönh.* Gen. et Spec. Curc. 1833. *διοδεύω*, perlustro; *ρύγχος*. **Curculion.**
- Dionychus** *Germ.* Spec. Ins. nov. 1824. *διόνυχος*, biunguis. **Curculionites.**
- Dionyx** *Lepell. et Serv.* Encycl. méth. x, 1825. *δῖς*, bis; *ὄνυξ*, unguis. = **Ctenistes.** — **Pselaphii.**
- Dioryche** *Mac L.* Annulos. Javan. 1825. *δῖς*, bis; *ὄρυχή*, fossa. **Carabici.**
- Diorychoderus** *Chaudoir* Bull. Soc. Imp. Mosc. 1838. *δῖς*, bis; *ὄρυχή*, fossa; *δέση*, collum. **Carabici.**
- Diorymerus** *Schönh.* Disp. meth. 1826. *διόρυξ*, perforatus; *μηρός*, femur. **Curculionites.**
- Dipellens** *Hope* Trans. Ent. Soc. L. 1835. *δῖς*, bis; *πήληξ*, cassis. **Lamellicornes.**
- Diphaulaca** *Chev.* in *Dej.* Catal. Col. 2° ed. 1834. *διφάω*, quæro; *αὔλαξ*, sulcus. **Chrysomelinae.**
- Diphucephala** *Dej.* Catal. Col. 4° ed. 1821. *διφυής*, duplex; *κεφαλή*, caput. **Lamellicornes.**
- Diphucephalites** *Lap.* Hist. nat. Ins. 1840. *Diphucephala.* **Lamellicornes.**
- Diphucrania** *Dej.* Catal. Col. 2° ed. 1833. *διφυής*, duplex; *κράνον*, caput. **Buprestides.**
- Diphyllocera** *Hope* Linn. Trans. xix, 1833. *δῖς*; *φύλλον*, folium; *κέρας*. = **Anomalocera.** — **Lam.**
- Diplocheila** *Brullé* Hist. nat. Ins. 1835. *διπλός*, duplex; *χείλος*, labrum. **Carabici.**
- Diplochelus** *Burm.* Handb. d. Ent. 1844. *διπλός*, duplex; *χηλή*, unguis. **Lamellicornes.**
- Diplognatha** *Gory et Perch.* Mon. Cétoin. 1833. *διπλός*, duplex; *γνάθος*, mandibula. **Lamellicor.**
- Diplognathidae** *Burm.* Handb. d. Ent. 1842. *Diplognatha.* **Lamellicornes.**
- Diplotaxidae** *Kirby* Faun. Bor. Amer. 1837. *Diplotaxis.* **Lamellicornes.**
- Diplotaxis** *Kirby* Faun. Bor. Amer. 1837. *διπλός*, duplex; *τάξις*, ordo. **Lamellicornes.**
- Diplotoma** *Erichs.* Deutschl. Ins. 1845. *διπλός*, duplex; *τομή*, incisura. **Colydii.**
- Diprepus** *Germ.* Zeitschr. Entom. i, 1839. *δῖς*, bis; *πρό*, ante; *πούς*, pes. **Elaterides.**
- Diraca** *Fabr.* Ent. Syat. Suppl. 1798. *Δίρακη* (Nom. mythol.). **Melandryadae.**
- Dircaeiidae** *Kirby* Faun. Bor. Amer. 1837. *Diraca.* = **Melandryadae.**

- Dirotus** *Mac L.* Annulos. Javan. 1825. *δις*, bis; *ρήσσω*, lacero. **Carabici.**
- Dirrhagus** *Eschsch.* in *Silberm.* Rev. Ent. 1835. *δις*, bis; *ράγη*, rima. **Eucnemides.**
- Dirus** *Meg.* in *Dahl* Catal. 1823. *Dirus*. = **Lepyrus.** — **Curculionites.**
- Disaulax** *Serv.* Ann. Soc. Ent. Fr. II, 1833. *δις*, bis; *αύλαξ*, sulcus. **Cerambycini.**
- Discoderes** *Chevr.* in *Silberm.* Rev. Ent. 1838. *δίσκος*, discus; *δέρη*, collum. **Buprestides.**
- Discoloma** *Erichs.* Deutschl. Ins. 1845. *δίσκος*, discus; *λωμα*, limbus. **Colydi.**
- Discomorpha** *Chevr.* in *Dej.* Catal. Col. 3^e ed. 1834. *δίσκος*, discus; *μορφή*, forma. **Chrysomelina.**
- Discopeltis** *Burm.* Handb. d. Ent. III, 1842. *δίσκος*, discus; *πέλτη*, pelta. **Lamellicornes.**
- Discotenes** *Imh. et Labr.* Gen. Curcul. 1841. *δίσκος*, discus; *τείνω*, tendo. **Curculionites.**
- Disonycha** *Chevr.* in *Dej.* Catal. Col. 2^e ed. 1834. *δις*, bis; *όνυξ*, unguis. **Chrysomelinae.**
- Disopus** *Chevr.* in *Dej.* Catal. Col. 2^e ed. 1834. *δεισα*, timens; *ώψ*, aspectus. **Chrysomelinae.**
- Disphericus** *Waterh.* Proc. Ent. Soc. Lond. 1841. *δις*, bis; *σφαιρικός*, rotundus. **Carabici.**
- Dissacanthus** *Hope* Trans. Zool. Soc. L. 1835. *δισσός*, duplex; *άκανθα*, spina. **Cerambycini.**
- Dissosternus** *Hope* Trans. Zool. Soc. Lond. 1835. *δισσός*, duplex; *στέρνον*, sternum. **Cerambycini.**
- Distenia** *Lepell. et Serv.* Encycl. méth. 1825. *δις*, bis; *στενός*, angustus. **Cerambycini.**
- Distichocera** *Kirby* Linn. Trans. XII, 1817. *δίστιχος*, distichus; *κέρας*, cornu. **Cerambycini.**
- Distipsidera** *Westw.* Mag. Zool. a. Bot. 1837. *δις*, bis; *στιπτός*, compressus; *δέρη*, collum. **Cicindel.**
- Distomus** (*Leach*) *Steph.* Illustr. Brit. Ent. 1827. *δις*, bis; *στώμα*, os. **Carabici.**
- Distrigus** *Dej.* Spec. gen. d. Col. 1833. *δις*, bis; *στρίξ*, stria. **Carabici.**
- Ditoma** *Hlig.* Mag. d. Insectenk. 1807. *δις*, bis; *τομή*, incisura. **Colydi.**
- Ditomidae** *Lap.* Etud. Ent. 1834. *Ditomus.* **Carabici.**
- Ditomites** *Solier* Ann. Soc. Ent. Fr. III, 1834. *Ditomus.* **Carabici.**
- Ditomus** *Bonelli* Mém. Acad. Tur. 1813. *δις*, bis; *τομή*, incisura. **Carabici.**
- Ditropidus** *Chevr.* in *Dej.* Catal. Col. 2^e ed. 1834. *δις*, bis; *τρόπις*, carina. **Chrysomelinae.**
- Ditylus** *Fisch. v. W.* Mém. Soc. Imp. Mosc. 1817. *δίτυλος*, bi-gibbus. **Oedemeritae.**
- Diurus** *Dej.* Catal. Col. 2^e ed. 1833. *δις*, bis; *ούρά*, cauda. **Brenthides.**
- Divales** *Lap.* in *Silberm.* Rev. Ent. 1836. *Divalis.* **Melyrides.**
- Doidyrhynchus** *Meg.* in *Dahl* Catal. 1823. — (Vid. **Diodyrhynchus**). — **Curculionites.**
- Doliceon** *Lap.* Etud. Ent. 1835. *Δολιχάων* (Nom. mythol.). **Staphylinii.**
- Dolichidae** *Brullé* Hist. nat. Ins. 1838. *Dolichus.* **Carabici.**
- Dolichocera** *Gray* in *Griff.* An. Kingd. 1832. *δολιχός*, longus; *κέρας*, cornu. **Curculionites.**
- Dolichoderus** *Klug* Coleopt. Madagasc. 1833. *δολιχός*, longus; *δέρη*, collum. **Tenebrionites.**
- Dolichosoma** *Steph.* Illustr. Brit. Ent. 1830. *δολιχός*, longus; *σώμα*, corpus. **Melyrides.**
- Dolichotema** *Hope* Ann. Nat. Hist. III, 1839. *δολιχός*, longus; *τομή*, incisura. **Chrysomelinae.**
- Dolichus** *Bonelli* Mém. Acad. Tur. 1813. *δολιχός*, longus. **Carabici.**
- Dollops** *Waterh.* Proc. Ent. Soc. Lond. 1841. *δόλος*, dolus; *ώψ*, aspectus. **Cerambycini.**

- Delopius** (Meg.) Eschsch. in *Thon* Entom. Arch. 1829. δόλωψ, fraudulentus. **Elaterides.**
- Donacia** Fabr. Ent. Syst. 1775. δόναξ, hirudo. **Chrysomelinae.**
- Donaciadae** Kirby Faun. Bor. Amer. 1837. *Donacia*. **Chrysomelinae.**
- Donaciae** Redtenb. Gatt. 1845. *Donacia*. **Chrysomelinae.**
- Donaciidae** Lacord. Mon. Phytophag. 1845. *Donacia*. **Chrysomelinae.**
- Dorasomus** Schönh. Gen. et Spec. Curc. 1836. δορά, pellis; σῶμα, corpus. **Curculionites.**
- Dorcacephalum** Dupont in Dej. Catal. Col. 2^e ed. 1834. δορκάς, ibex; κεφαλή. **Cerambycini.**
- Dorcacerus** Dej. Catal. Col. 2^e ed. 1834. δορκάς, ibex; κέρασ, cornu. **Cerambycini.**
- Dorcadion** (Dalm.) Schönh. Syn. Ins. III, 1817. δορκάς, ibex. **Cerambycini.**
- Dorcaschema** Dej. Catal. Col. 2^e ed. 1834. δορκάς, ibex; σχῆμα, habitus. **Cerambycini.**
- Dorcasmus** Dej. Catal. Col. 2^e ed. 1834. δορκάς, ibex; σῶμα, corpus. **Cerambycini.**
- Dorcatoma** Herbst Natursyst. all. Ins. 1790. δορκάς, ibex; τομή, incisura. **Pluiores.**
- Dorcus** Mac L. Hor. Ent. 1819. δόρξ, ibex. **Lamellicornes.**
- Dorx** Newm. Ann. Nat. Hist. v, 1840. δόρξ, ibex. **Cerambycini.**
- Doryaspis** Chev. in Dej. Catal. Col. 2^e ed. 1834. δόρυ, lancea; ἀσπίς, scutum. **Curculionites.**
- Dorylas** Dej. Catal. Col. 2^e ed. 1834. Δορύλαος (Nom. mythol.). **Chrysomelinae.**
- Dorynota** Chev. in Dej. Catal. Col. 2^e ed. 1834. δόρυ, lancea; νῶτος, dorsum. **Chrysomelinae.**
- Doryphora** Illig. Mag. d. Ins. vi, 1807. δόρυ, lancea; φορός, ferens. **Chrysomelinae.**
- Doryscelis** (Dej.) Burm. Handb. d. Ent. III, 1842. δόρυ, lancea; σκέλος, pes. **Lamellicornes.**
- Dorysthenes** Vigors Zool. Journ. 1826. δόρυ, lancea; σθένος, fortitudo. **Cerambycini.**
- Dorysthetus** Dej. Catal. Col. 2^e ed. 1833. δόρυ, lancea; στήθος, pectus. **Lamellicornes.**
- Dorytomus** Germ. Magaz. II, 1817. δόρυ, lancea; τόμος, articulus. **Curculionites.**
- Doydirhynchus** Meg. in Dej. Catal. Col. 1^e ed. 1821. — (Vid. **Diodyrhynchus**). — **Curcul.**
- Dozocolletus** Chev. in Guér. Mag. Zool. 1842. δόξω, existimo; κολλητός, glutinatus. **Clerii.**
- Drapetes** Meg. in Dej. Catal. Col. 1^e ed. 1821. δραπέτης, profugus. **Throscites.**
- Drasterius** Eschsch. in *Thon* Entom. Arch. 1829. δραστήριος, activus. **Elaterides.**
- Drepanius** Perty Delect. an. art. 1850. δρέπανον, falx. = **Physodactylus**. — **Cebrionites.**
- Drepanocerus** Kirby Zool. Journ. III, 1828. δρέπανον, falx; κέρασ, cornu. = **Oniticellus**. — **Lam.**
- Drepanus** Illig. Mag. d. Ins. 1807. δρέπανον, falx. **Carabici.**
- Drilus** Olivier Entomologie, 1790. δρῖλος, lumbricus. **Lampyrides.**
- Drimostoma** Dej. Spec. gen. d. Col. 1831. δριμύς, acutus; στόμα, os. **Carabici.**
- Dromica** Dej. Spec. gen. d. Col. 1826. δρομικός, currens. **Cicindeletae.**
- Dromius** Bonelli Mem. Acad. Turin. 1813. δρομαῖος, currens. **Carabici.**
- Drosocrus** Erichs. in Wieg. Arch. 1843. δρόσος, ros; χρώς, cutis. **Tenebrionites.**
- Drusilla** Leach in Sam. Compend. 1819. Nom. propr. = **Myrmedonia**. — **Staphylini.**
- Drymenius** Schmidt Cat. Col. Eur. 1844. δρυμῶν, quercetum. = **Notherhina**. = **Cerambyc.**

- Dryoctenes** Serv. Ann. Soc. Ent. Fr. iv, 1835. δρῶς, quercus; κταινω, neco. **Cerambycini.**
- Dryophilus** Chev. in Gaer. Mag. Zool. 1832. δρῶς, quercus; φίλος, amicus. **Ptiniore.**
- Dryophthorides** Schönh. Disp. meth. 1826. *Dryophthorus*. **Curculionites.**
- Dryophthorus** Schönh. Disp. meth. 1826. δρῶς, quercus; φθείρω, destruo. **Curculionites.**
- Dryops** Olivier Entomologie, 1790. Δρύοψ (Nom. mythol.). **Parnidae.**
- Dryops** Fabr. Ent. Syst. 1792. Δρύοψ (Nom. mythol.). **Oedemeritae.**
- Dryopsidae** Leach Encycl. Brit. 1817. *Dryops*. = **Parnidae.**
- Drypta** Latr. Préc. d. Car. 1796. δρύπτω, lacero. **Carabici.**
- Dryptelytra** Lap. Ann. Soc. Ent. Fr. II, 1833. δρύπτω, lacero; ἔλυτρον, elytrum. **Lampyrides.**
- Dryptidae** Lap. Etud. Ent. 1834. *Drypta*. **Carabici.**
- Dumerilla** Leach Zool. Journ. 1824. Dic. DUMERIL. **Cebrionites.**
- Dupontiella** Spin. Mon. Clerit. 1845. Dic. DUPONT. **Cleri?**
- Dyctyopterus** . . . — (Vid. **Dietyopterus**). — **Lycides.**
- Dymonus** Sol. Act. Acad. Taur. 1844. Δύμων (Nom. mythol.). **Tenebrionites.**
- Dymusia** Burm. Handb. d. Ent. III, 1842. δύμι, intro. **Lamellicornes.**
- Dynastes** Mac L. Hor. Ent. 1819. δυνάστης, dominus. **Lamellicornes.**
- Dynastida** Heer Faun. Col. Helv. 1841. *Dynastes*. **Lamellicornes.**
- Dynatidae** Mac L. Hor. Ent. 1819. *Dynastes*. **Lamellicornes.**
- Dyschirius** Bonelli Mém. Acad. Tur. 1813. δῦς, gravis; χεῖρ, manus. **Carabici.**
- Dyschromus** Chaudoir Ann. Soc. Ent. Fr. iv, 1835. δῦς, male; χροά, color. **Carabici.**
- Dyscolus** Dej. Spec. gen. d. Col. v, 1831. δύσκολος, difficilis. **Carabici.**
- Dysides** Perty Delect. an. art. 1830. δυσειδής, deformis. **Ptiniore.**
- Dysidius** Chaudoir Bull. Soc. Imp. Mosc. 1838. δῦς, male; εἶδος, aspectus. **Carabici.**
- Dyticea** Erichs. Gen. Dytic. 1832. *Dyticus*. = **Dytiscidae.**
- Dyticidae** Leach Encycl. Brit. 1817. *Dyticus*. = **Dytiscidae.**
- Dyticides** Leach Edinb. Encycl. 1845. *Dyticus*. = **Dytiscidae.**
- Dyticoidea** Hope Coleopt. Man. 1838. *Dyticus*. **Dytiscidae.**
- Dyticus** Geoffr. Hist. abr. d. Ins. 1764, δυτικὸς, submergens. **Dytiscidae.**
- Dytillus** . . . — (Vid. **Ditylus**). — **Oedemeritae.**
- Dytisci** Redtenb. Gatt. 1845. *Dytiscus*. = **Dytiscidae.**
- Dytiscidae** Mac L. Annulos. Javan. 1825. *Dytiscus*. **Coleoptera.**
- Dytiscini** Erichs. Käf. d. M. Brand. 1837. *Dytiscus*. **Dytiscidae.**
- Dytiscites** Newm. Ent. Mag. II, 1834. *Dytiscus*. = **Dytiscidae.**
- Dytiscus** Linn. Syst. Nat. 1735. δύτης, urinator. **Dytiscidae.**
- Ebaeus** Erichs. Entomogr. 1840. ἑβαιός, parvus. **Melyrides.**
- Eburia** Serv. Ann. Soc. Ent. Fr. III, 1834. *Ebur*. **Cerambycini.**

- Eburiphora** Spin. in *Guér.* Rev. Zool. 1841. *Ebur*; φορός, ferens (vox hybr.). **Clerid.**
- Ecanus** (Rudd.) Steph. Col. Man. 1839. ἡκαλός (?), pacificus. = **Agyrtus?** — **Silphales.**
- Eccoctogaster** Herbst *Natursyst.* v, 1793. ἐκκοπτός, exsectus; γαστήρ, venter. **Curculionites.**
- Eccoptus** Dej. Catal. Col. 1^o ed. 1821. ἐκκοπτός, exsectus. = **Zygops.** — **Curculionites.**
- Ecelonerus** Schönh. Gen. et Spec. Curc. Supp. 1839. εἰκελόνηρος, somnialis. **Curculionites.**
- Echiaster** Erichs. Gen. et spec. Staph. 1840. ἔχης, serpens; ἀστὴρ, stella. **Staphylinid.**
- Echimuthus** Leach Edinb. Encycl. 1818. ἔχω, habeo; μῦθος, fabula. = **Lebia.** — **Carabici.**
- Echinocnemus** Schönh. Gen. et Spec. Curc. Supp. 1843. ἐχίνος, erinaceus; κνήμη, tibia. **Curculion.**
- Echinotus** Dej. Catal. Col. 2^o ed. 1839. ἔχης, serpens; νῶτος, dorsum. **Tenebrionites.**
- Echoma** Chev. in Dej. Catal. Col. 2^o ed. 1834. ἔχομαι, capio. **Chrysomelinae.**
- Ecnomaeus** Erichs. in *Germ. Zeitschr.* iv, 1843. ἐκνομος, extlex. **Nitidulariae.**
- Ectrophyta** Dej. Catal. Col. 2^o ed. 1834. ἐχθρός, inimicus; φυτόν, planta. **Chrysomelinae.**
- Ectinogonia** Spin. Ann. Soc. Ent. Fr. 1837. ἐκτείνω, extendo; γωνία, angulus. **Buprestides.**
- Ectinus** Eschsch. in *Thon Entom. Arch.* 1829. ἐκτείνω, extendo. **Elaterides.**
- Edusa** Chev. in Dej. Catal. Col. 2^o ed 1834. ἔδω, edo. **Chrysomelinae.**
- Ega** Lap. Etud. Ent. 1834. Ἄγη (Nom. mythol.). **Carabici.**
- Egolia** Erichs. in *Wieg. Arch.* 1842. ἐγώλιος, egolios. **Nitidulariae.**
- Ekkoptogaster** . . . — (Vid. **Eccoctogaster**). — **Curculionites.**
- Elaphastomus** Mac. L. Hor. Ent. 1819. ἐλεφας, elephas; στόμα, os. = **Bolboceras.** — **Lamell.**
- Elaphidion** Serv. Ann. Soc. Ent. Fr. III, 1834. ἐλαφος, cervus. **Cerambycini.**
- Elaphinis** Burm. Handb. d. Ent. III, 1842. ἐλαφίνης, pullus cervinus. **Lamellicornes.**
- Elaphocera** Géné Mem. Acad. Turin. 1838. ἐλαφος, cervus; κέρα, cornu. **Lamellicornes.**
- Elaphopsis** Serv. Ann. Soc. Ent. Fr. III, 1834. ἐλαφος, cervus; ὄψ, aspectus. **Cerambycini.**
- Elaphridae** Steph. Illustr. Brit. Ent. 1827. *Elaphrus*. **Carabici.**
- Elaphridea** Westw. Intr. Mod. Cl. Ins. 1839. *Elaphrus*. **Carabici.**
- Elaphrides** Brullé Hist. nat. Ins. 1834. *Elaphrus*. **Carabici.**
- Elaphridi** Latr. Hist. nat. Ins. III, 1802. *Elaphrus*. **Carabici.**
- Elaphrini** Erichs. Käf. d. M. Brand. 1837. *Elaphrus*. **Carabici.**
- Elaphropus** Motsch. Bull. Mosc. 1839. ἐλαφρός, agilis; πούς, pes. = **Bembidium?** — **Carabici.**
- Elaphrus** Fabr. Syst. Ent. 1775. ἐλαφρός, agilis. **Carabici.**
- Elassonyx** Schönh. Gen. et Spec. Curc. Supp. 1843. ἐλάσσων, debillor; ὄνυξ, unguis. **Curculionites.**
- Elater** Linn. Sys. Nat. 1748. ἐλατήρ, pellens. **Elaterides.**
- Elateres** Redtenb. Gatt. 1845. *Elater*. = **Elaterides.**
- Elateridae** Leach Encycl. Brit. 1817. *Elater*. = **Elaterides.**
- Elaterides** Leach Edinb. Encycl. 1815. *Elater*. **Coleoptera.**
- Elaterites** Newm. Ent. Mag. II, 1834. *Elater*. = **Elaterides.**

- Elateroïdes** Schöff. Elem. Ent. App. 1777. *Elatër.* = **Lymexylon.** — **Ptiniores.**
- Eleale** Newm. Entomologist. 1841. *Elea* (Nom. propr.). **Clerii.**
- Eledona** Latr. Préc. d. Car. 1796. *ἔλη, calor; ἡδονή, dilectatio.* **Tenebrionites.**
- Elenophorus** Meg. in Dej. Catal. Col. 1° ed. 1821. *ἑλένη, corbis; φορὸς, ferens.* **Tenebrionites.**
- Eleodes** Eschsch. Zool. Atl. III, 1829. *ἧλος, clavus; εἶδος, forma.* **Tenebrionites.**
- Eleoma** Ziegler Mspt. *ἑλημα, involucrum.* = **Lithophilus.** — **Coccinellidae.**
- Elephorites** Solier Ann. Soc. Ent. Fr. v, 1836. *ἧλος, clavus; φορὸς, ferens.* **Tenebrionites.**
- Eletica** Dej. Catal. Col. 2° ed. 1833. *ἑλητικὸς, volvens.* = **Lytta.** — **Meloides.**
- Eleusis** Lap. Etud. Ent. 1835. *Ἐλευσις* (Nom. propr.). **Staphylini.**
- Eleutherata** Fabr. Ent. Syst. 1775. *ἑλευθερώω, libero.* = **Coleoptera.**
- Eleutheris** Dej. Catal. Col. 2° ed. 1833. *ἑλεύθερος, liber.* **Tenebrionites.**
- Elicopis** Besser inedit. *ἑλικῶπις, oculis argutis.* **Melyrides.**
- Ellescus** Meg. in Dej. Catal. Col. 1° ed. 1821. *ἑλλεσχος, notus.* **Curculionites.**
- Ellimenistes** Schönh. Gen. et Spec. Curc. Supp. 1843. *ἑλλιμενιστής, portitor.* **Curculionites.**
- Ellipticus** Chev. in Dej. Catal. Col. 2° ed. 1834. *ἑλλειπτικὸς, defectuosus.* **Erotyleneae.**
- Elliptoma** Motsch. Bull. Mosc. 1845. *ἑλλειπής, defectuosus; τόμος, articulus.* **Staphylini.**
- Elliptotoma** Spin. Mon. Clerit. 1845. *ἑλλειπής, defectuosus; τόμος, articulus.* **Clerii.**
- Ellychnia** Dej. Catal. Col. 2° ed. 1833. *ἑλλύχνηιον, ellychnium.* **Lampyrides.**
- Elmida** Heer Faun. Col. Helv. 1841. *Elmis.* **Parnidae.**
- Elmidae** Shuck. Elem. Brit. Ent. 1839. *Elmis.* **Parnidae.**
- Elmides** Westw. Intr. Mod. Cl. Ins. 1839. *Elmis.* **Parnidae.**
- Elmis** Latr. Hist. d. Fourm. 1802. *ἑλμῖς, vermis.* **Parnidae.**
- Elodes** Latr. Préc. d. Car. 1796. *ἑλώδης, paludosus.* **Cyphonidae.**
- Elodiidae** Shuck. Col. delin. 1840. *Elodes.* = **Cyphonidae.**
- Elonium** Leach in Sam. Compend. 1819. *Vox euphon.* **Staphylini.**
- Elophorus** Fabr. Syst. Ent. 1775. *ἑλος, palus; φορὸς, ferens.* **Hydrophilli.**
- Elosema** Motsch. Bull. Mosc. 1845. *ἑλος, palus; σῶμα, corpus.* **Parnidae.**
- Elytreden** Schönh. Disp. meth. 1826. *ἑλυτρον, elytrum; ὀδών, dens.* **Curculionites.**
- Elytregona** Chev. in Dej. Catal. Col. 2° ed. 1834. *ἑλυτρον, elytrum; γῶνος, angulus.* **Chrysomelin.**
- Elytregonus** Guér. Rev. Zool. 1841. *ἑλυτρον, elytrum; γῶνος, angulus.* **Curculionites.**
- Elytroptera** Clairv. Ent. Helv. 1798. *ἑλυτρον, elytrum; πτερόν, ala.* = **Coleoptera.**
- Elytrosphaera** Chev. in Dej. Catal. Col. 2° ed. 1834. *ἑλυτρον; σφαῖρα, globus.* = **Chrysomelin.**
- Elytrurus** (Boisd.) Schönh. Gen. et Spec. Curc. Supp. 1843. *ἑλυτρον; οὐρά, cauda.* **Curculionites.**
- Emalodera** Blanch. Hist. d. Ins. 1845. *ἑμμαλλος, lanosus; δέρη, collum.* **Tenebrionites.**
- Emathion** Lap. in Silberm. Rev. Ent. 1835. *Ἐμαθίων* (Nom. mythol.). **Eucnemides.**
- Embrithes** Schönh. Gen. et Spec. Curc. Supp. 1843. *ἑμβρίθης, gravis.* **Curculionites.**

- Emcephalus** Kirby Zool. Journ. 1828. *έν*, in; κεφαλή, caput. **Tenebrionites.**
- Emenandia** Lap. Hist. nat. Ins. 1840. *έμμενής*, fortis; άνθος, flos. **Mordellonae.**
- Emmalus** Erichs. in *Wieg.* Arch. 1843. *έμμαλλος*, lanosus. **Tenebrionites.**
- Emmenastus** Motsch. Bull. Mosc. 1845. *έμμενής*, fortis; άστός, civis. **Tenebrionites.**
- Emmepus** Motsch. Bull. Mosc. 1845. *έμμενής*, fortis; πούς, pes. **Clerii.**
- Emmesa** Newm. Ent. Mag. v, 1838. *έμμεσός*, intermedius. **Melandryadae.**
- Emmetrus** Motsch. Bull. Mosc. 1845. *έμμετρος*, moderatus. **Chrysomelinae.**
- Emphylus** Erichs. Ins. Deutschl. 1845. *ένφυλος*, civilis. **Cryptophagides.**
- Empleurus** Hope Coleopt. Man. 1838. *έμπλευρος*, costatus. = **Helophorus.** — **Hydrophilli.**
- Emus** Leach in Sam. Compend. 1819. *έμύς*, emys. **Staphylinii.**
- Enaphalodes** Chev. in *Dej.* Catal. Col. 2^o ed. 1834. *έν*, in; φαλός, palus. **Cerambycini.**
- Encaustes** Dej. Catal. Col. 2^o ed. 1834. *έν*, in; κανστός, ustus. **Erotylenae.**
- Enceladus** Bonelli Mem. Acad. Tur. 1813. *έν*, in; κηλός, nubes. **Curabici.**
- Encephalus** (Kirby) Steph. Illustr. Brit. Ent. v, 1832. *έν*; κεφαλή, caput. = **Gyrophæna.** — **Staph.**
- Encirrus** Melly in *Guér.* Mag. Zool. 1832. *έν*, in; κίρρος, flavus. **Lamellicornes.**
- Encya** Dej. Catal. Col. 2^o ed. 1834. *έγκυος*, gravidus. **Lamellicornes.**
- Encyclops** Newm. Ent. Mag. v, 1838. *έγκυκλος*, rotundus; ὤψ, facies. **Cerambycini.**
- Encyophanes** Burm. Handb. d. Ent. 1844. *έγκυος*, gravidus; φαίνω, videor. **Lamellicornes.**
- Endaeus** Schönh. Disp. meth. 1826. *ένδεής*, egens. **Curculionites.**
- Endalus** Lap. Hist. nat. Ins. 1840. *ένδον*, intus; έλς, mare. = **Notiophilus.** = **Curculionites.**
- Endocephalus** Chev. in *Dej.* Catal. Col. 2^o ed. 1834. *ένδον*, intus; κεφαλή caput. **Chrysomelin.**
- Endomychidae** Leach Encycl. Brit. 1817. *Endomychus.* = **Endomychides.**
- Endomychides** Leach Edinb. Encycl. 1815. *Endomychus.* **Coleoptera.**
- Endomychites** Newm. Ent. Mag. 1834. *Endomychus.* = **Endomychides.**
- Endomychus** Payk. Faun. Suec. 1798. *ένδόμυχος*, occultus. **Endomychides.**
- Endophloeus** Dej. Catal. Col. 2^o ed. 1834. *ένδον*, intus; φλοιός, cortex. **Colydii.**
- Enedreytes** Schönh. Gen. et Spec. Curc. Supp. 1839. *ένεδρευτής*, insidiator. **Curculionites.**
- Enema** (Kirby) Hope Coleopt. Man. 1837. *ένεμα*, injectus. **Lamellicornes.**
- Engida** Heer Faun. Col. Helv. 1841. *Engis.* **Erotylenae.**
- Engidae** Mac L. Annulos. Javan. 1825. *Engis.* **Erotylenae.**
- Engides** Redtenh. Gatt. 1845. *Engis.* **Erotylenae.**
- Engidites** Latr. in *Cuv.* Règn. An. 2^o ed. 1829. *Engis.* **Erotylenae.**
- Engis** Payk. Faun. Suec. 1798. *έγγύς*, prope. **Erotylenae.**
- Enhydrus** Meg. in *Dahl* Catal. 1823. *ένυδρος*, aquaticus. **Hydrophilli.**
- Enhydrus** Lap. Etud. ent. 1835. *ένυδρος*, aquaticus. **Gyrinites.**
- Enicocerus** Steph. Illustr. Brit. Ent. 1829. *ένικος*, singularis; κέρας, cornu. **Hydrophilli.**

- Enicodes** Gray in Griff. Anim. Kingd. 1832. *ένικός*, singularis. **Cerambycini.**
- Enicopus** Steph. Illustr. Brit. Ent. 1830. *ένικός*, singularis; *πούς*, pes. **Melyrides.**
- Enicotarsus** Lap. Ann. Soc. Ent. Fr. 1, 1832. *ένικός*, singularis; *ταρσός*, tarsus. **Lamellicornes.**
- Enodius** Lap. in Silberm. Rev. Ent. 1836. *ένόδιος*, obvius. **Melyrides.**
- Enoplium** Latr. Hist. nat. Ins. 1802. *ένοπλος*, armatus. **Clerii.**
- Enoplocerus** Serv. Ann. Soc. Ent. Fr. 1, 1832. *ένοπλος*, armatus; *κέρας*, cornu. **Cerambycini.**
- Enoploderes** Falderm. N. Mém. Mosc. v, 1837. *ένοπλος*, armatus; *δέρη*, collum. **Cerambycini.**
- Enoplurus** Hope Coleopt. Man. 1838. *ένοπλος*, armatus; *ούρά*, cauda. = **Berosus.** — **Hydroph.**
- Entaphia** Kirby Faun. Bor. Amer. 1837. *έντάφιος*, sepulcralis. **Silphales.**
- Enteles** Schönh. Gen. et Spec. Curc. 1837. *έντελής*, perfectus. **Curculionites.**
- Entelopes** Dej. Catal. Col. 2° ed. 1834. *έντελής*, perfectus; *ώψ*, vultus. **Cerambycini.**
- Entimides** Schönh. Disp. meth. 1826. *Entimus.* **Curculionites.**
- Entimus** Germ. Magaz. II, 1817. *έντιμος*, honoratus. **Curculionites.**
- Entocera** Blanch. Hist. d. Ins. 1845. *έντός*, intus; *κέρας*, cornu. **Telephorides.**
- Entomochilus** Sol. Mém. Acad. Taur. 1844. *έντομος*, incisus; *χείλος*, labrum. **Tenebrionites.**
- Entomoderes** Solier Ann. Soc. Ent. Fr. v, 1836. *έντομος*, incisus; *δέρη*, collum. **Tenebrionites.**
- Entomophagi** Latr. Gen. Cr. et Ins. 1, 1806. *έντομον*, insectum; *φάγος*, edens. **Coleoptera.**
- Entomoscellis** Chev. in Dej. Catal. Col. 2° ed. 1834. *έντομος*, insectus; *οκίλις*, perna. **Chrysomel.**
- Entyus** Schönh. Disp. meth. 1826. *έντύω*, præparo. **Curculionites.**
- Epagrius** Schönh. Gen. et Spec. Curc. Supp. 1840. *επάγριος*, ferox. **Curculionites.**
- Epaphius** Leach in Sam. Compend. 1819. *επαφή*, tactus. **Carabici.**
- Epaphra** Newm. Entomologist. 1842. *επαφρος*, spumosus. **Cerambycini.**
- Ephabus** Chev. in Dej. Catal. Col. 2° ed. 1834. *εφηβος*, juvenis. **Endomychidae.**
- Ephiehthonius** Schönh. Disp. meth. 1826. *επιχθόνιος*, terrestris. = **Cyclomus.** — **Curculion.**
- Ephimerus** Schönh. Gen. et Spec. Curc. Supp. 1843. *εφίμηρος*, jucundus. **Curculionites.**
- Ephistemus** Westw. in Steph. Illustr. Brit. Ent. 1829. *επίστημα*, superpono. = **Epistemus.** — **Crypt.**
- Ephradus** Meg. in Dahl Catal. 1823. *φράζω*, molior. = **Trachyphloeus.** — **Curculionites.**
- Epicærus** Schönh. Gen. et Spec. Curc. 1834. *επίκαιρος*, opportunus. **Curculionites.**
- Epicalla** Dej. Catal. Col. 2° ed. 1833. *επί*, super; *καλός*, pulcher. **Tenebrionites.**
- Epicamptus** Dej. Catal. Col. 2° ed. 1833. *επί*, super; *καμπτός*, flexus. **Tenebrionites.**
- Epicaulis** Dej. Catal. Col. 2° ed. 1833. *επί*, super; *καυλός*, caulis. **Lamellicornes.**
- Epicauta** Dej. Catal. Col. 2° ed. 1833. *επί*, super; *καύω*, uro. = **Lytta.** — **Meloides.**
- Epichloris** Dej. Catal. Col. 2 ed. 1833. *επί*, super; *χλωρός*, viridis. **Lamellicornes.**
- Epichrysus** White in Grey Journ. of two exped. 1841. *επί*, super; *χρυσός*, aurum. **Lamellicorn.**
- Epiclines** Guér. Mag. Zool. 1838. *επικλινής*, inclinatus. **Melyrides.**
- Epicometis** Burm. Handb. d. Ent. III, 1842. *επί*, super; *κομήτης*, comatus. **Lamellicornes.**

- Epicyrtus** Dej. Catal. Col. 2° ed. 1833. ἐπί, super; κυρτός, curvus. **Cyphonidae.**
- Epierus** Erichs. in Klug Jahrb. 1834. ἐπίηρος, placens. **Histerini.**
- Epilachna** Chev. in Dej. Catal. Col. 2° ed. 1834. ἐπί, super; λάχνη, lana. **Coccinellidae.**
- Epilampus** Dalm. in Dej. Catal. Col. 2° ed. 1833. ἐπιλαμπος, egregius. **Tenebrionites.**
- Epilasium** Dej. Catal. Col. 2° ed. 1833. ἐπί, super; λάσιος, hirtus. **Tenebrionites.**
- Epilissus** (Dej.) Reiche in Guér. Rev. Zool. 1841. ἐπί, super; λισσός, lævis. **Lamellicornes.**
- Epilophus** Dej. Catal. Col. 2° ed. 1834. ἐπί, super; λόφος, crista. **Colydi?**
- Epinectus** (Eschsch.) Dej. Catal. Col. 2° ed. 1833. ἐπί, super; νηκτός, natans. = **Enhydrus.** - **Hydr.**
- Epipedonota** Solier Ann. Soc. Ent. Fr. v, 1836. ἐπίπεδος, planus; νῶτος, dorsum. **Tenebrionites.**
- Epipedorhinus** Schönh. Gen. et Spec. Curc. 1837. ἐπίπεδος, planus; ῥίη, nasus. **Curculionites.**
- Epipedus** Schönh. Gen. et Spec. Curc. Supp. 1842. ἐπίπεδος, planus. **Curculionites.**
- Epiphaneus** Schönh. Gen. et Spec. Curc. Supp. 1843. ἐπιφανής, eximius. **Curculionites.**
- Epiphanis** Eschsch. in Thon Entom. Arch. 1829. ἐπιφανής, eximius. **Eucnemides.**
- Epiphloeus** Dej. Catal. Col. 2° ed. 1832. ἐπί, super; φλοιός, cortex. **Clerii.**
- Epiphylax** Schönh. Gen. et Spec. Curc. Supp. 1845. ἐπιφύλαξ, custos. **Curculionites.**
- Epiphysa** Dej. Catal. Col. 2° ed. 1833. ἐπί, super; φύσα, vesica. **Tenebrionites.**
- Epiphyta** Dej. Catal. Col. 2° ed. 1833. ἐπί, super; φυτόν, planta. = **Prionocerus.** - **Melyrid.**
- Epipocus** Chev. in Dej. Catal. Col. 2° ed. 1834. ἐπίποκος, lanosus. **Endomychidae.**
- Epirinus** Dej. Catal. Col. 2° ed. 1833. ἐπί, super; ῥίη, nasus. **Lamellicornes.**
- Epirrhynchus** Schönh. Disp. meth. 1826. ἐπί, super; ῥύγχος, rostrum. **Curculionites.**
- Episcapha** Dej. Catal. Col. 2° ed. 1833. ἐπί, super; σκάφη, scapha. **Erotylenae.**
- Episomus** Schönh. Disp. meth. 1826. ἐπίσωμος, crassus. **Curculionites.**
- Epispastica** Dum. Zool. analyt. 1806. ἐπισπάω, attraho. **Heteromera.**
- Epistemus** Erichs. Deutschl. Ins. 1845. ἐπίστημι, superpono. = **Ephistemus.** - **Cryptophag.**
- Episus** (Bilberg) Schönh. Disp. meth. 1826. ἐπίσος, æqualis. **Curculionites.**
- Epiteles** Newm. Entomologist. 1842. ἐπιτελής, perfectus. **Pliniores?**
- Epitragus** Latr. Hist. nat. Ins. iii, 1802. ἐπί, super; τράγος, hircus. **Tenebrionites.**
- Epixanthis** Burm. Handb. d. Ent. iii, 1842. ἐπί, super; ξανθός, flavus. **Lamellicornes.**
- Epomis** Bonelli Mem. Acad. Turin. 1813. ἐπωμῖς, humerus. **Carabici.**
- Epopterus** Chev. in Dej. Catal. Col. 2° ed. 1834. ἐποπτήρ, inspector. **Endomychidae.**
- Epuraea** Erichs. in Germ. Zeitschr. iv, 1843. ἐπί, super; οὐρά, cauda. **Nitidulariae.**
- Epytus** Dej. Catal. Col. 2° ed. 1834. ἠπύτης, clamator. **Erotylenae.**
- Eremnus** Schönh. Disp. meth. 1826. ἐρεμνός, obscurus. **Curculionites.**
- Erepsimus** Schönh. Gen. et Spec. Curc. Mant. 1845. ἐρέψιμος, caducus. **Curculionites.**
- Eretes** Lap. Ann. Soc. Ent. Fr. 1833. ἐρέτης, remex. = **Eunectes.** - **Dytiscidae.**
- Ergates** Serv. Ann. Soc. Ent. Fr. i, 1832. ἐργάτης, operarius. **Cerambycini.**

- Ericatus** Dupont in Dej. Catal. Col. 3^o ed. 1837. Ἐρικῆτις (Nom. mythol.). **Carabici.**
- Eriesthis** Dej. Catal. Col. 2^o ed. 1833. ἔρι (part. augm.); ἐσθίω, edo. **Lamellicornes.**
- Erioderus** Dej. Catal. Col. 2^o ed. 1834. ἔριον, lana; δέρη, collum. **Cerambycini.**
- Eriopeltastes** Burm. et Schaum in Germ. Zeitschr. 1840. ἔριον, lana; πελταστής, thibi. **Lamellic.**
- Eriosema** Blanch. in D'Orb. Voy. Amér. mér. 1842. ἔριον, lana; σῶμα, corpus. **Cerambycini.**
- Eriphus** Serv. Ann. Soc. Ent. Fr. III, 1834. ἐρίφος, hædus. **Cerambycini.**
- Eripus** (Höpfner) Dej. Spec. gen. d. Col. 1829. ἔρι (part. augm.); ποῦς, pes. **Carabici.**
- Erirhinidae** Shuck. Col. delin. 1840. *Erirhinus*. = **Erirhinides.**
- Erirhinides** Schönh. Disp. meth. 1826. *Erirhinus*. **Curculionites.**
- Erirhinus** Schönh. Disp. meth. 1826. ἔρι (part. augm.); ῥίη, nasus. **Curculionites.**
- Erirhipis** Burm. Handb. d. Ent. III, 1844. ἔρι (part. augm.); ῥάπισ, flabellum. **Lamellicornes.**
- Eristhetus** Mænerh. Brachelytr. 1830. ἔρι (part. augm.); στῆθος, pectus. = **Euaesthetus.** **Staph.**
- Eriullis** Burm. Handb. d. Ent. III, 1842. ἔρι (part. augm.); οὐλή, cicatrix. **Lamellicornes.**
- Ernophaga** Motsch. Bull. Mosc. 1845. ἔρονος, planta; φάγος, edens. **Coleoptera.**
- Erodiscus** Schönh. Disp. meth. 1826. ἐρωδιός, ardea. **Curculionites.**
- Erodites** Solier Ann. Soc. Ent. Fr. III, 1834. *Erodus*. **Tenebrionites.**
- Erodus** Fabr. Syst. Ent. 1775. ἐρωδιός, ardea. **Tenebrionites.**
- Erodiusidae** Leach Encycl. Brit. 1815. *Erodus*. **Tenebrionites.**
- Eros** Newm. Ent. Mag. v, 1838. Ἐρος (Nom. mythol.). **Lycides.**
- Erotylenae** Latr. Hist. nat. Ins. 1802. *Erotylus*. **Coleoptera.**
- Erotyli** Redtenb. Gatt. 1845. *Erotylus*. **Erotylenae.**
- Erotylida** Leach Edinb. Encycl. 1815. *Erotylus*. **Erotylenae.**
- Erotylidae** Leach in Sam. Compend. 1819. *Erotylus*. = **Erotylenae.**
- Erotylides** Leach Edinb. Encycl. 1815. *Erotylus*. **Erotylenae.**
- Erotylus** Fabr. Syst. Ent. 1775. ἐρωτύλος, amatus. **Erotylenae.**
- Erotylusidae** Leach Encycl. Brit. 1817. *Erotylus*. **Erotylenae.**
- Erymanthus** Klug Act. Acad. Berol. 1842. Ἐρύμανθος (Nom. propr.). **Cleri.**
- Eryusa** Erichs. Käf. d. M. Brand. 1837. ἐρύω, traho. **Staphylini.**
- Eryx** Steph. Illustr. Brit. Ent. v, 1832. Ἐρυξ (Nom. propr.). **Cistelides.**
- Eschscholtzia** Lap. Hist. nat. Ins. 1840. Dic. ESCHSCHOLTZ. **Elaterides.**
- Estenomenus** Falderm. Mém. Petersb. 1833. ἐκτείνω, extendo. = **Macroma.** — **Lamellicorn.**
- Esthesopus** Eschsch. in Thon Entom. Arch. 1829. ἐσθησις, vestimentum; ποῦς, pes. **Elaterides.**
- Estigmene** Hope Coleopt. Man. 1840. στίξω, pungo. **Chrysomelinae.**
- Ethon** Lap. et Gory Mon. Buprest. 1839. Ἄθων (Nom. mythol.). **Buprestides.**
- Ethra** Lap. Ann. Soc. Ent. Fr. II, 1833. Ἄθρα (Nom. mythol.). **Lampyrides.**
- Euaesthetus** Gravenh. Monogr. Micropt. 1806. εὖ, bene; αἰσθάνομαι, sentio. **Staphylini.**

- Euagora** *Lap. et Gory Mon. Buprest. 1839. Εὐαγόρα* (Nom. mythol.). **Buprestides.**
- Eubalia** *Lap. Hist. nat. Ins. 1840. εὐ, bene; βάλω, jacio. Lagriariae.*
- Eubaptus** *Lacord. Mon. Phytophag. 1845. εὐ, bene; βαπτός, coloratus. Chrysomelinae.*
- Eublepharus** *Gay et Solier Ann. Soc. Ent. Fr. VIII, 1839. εὐ; βλίφαρον. = Lophotus. - Curcul.*
- Eubraxis** *Dej. Catal. Col. 2° ed. 1834. εὐ, bene; βραχός, brevis. Chrysomelinae.*
- Eubria** *Ziegler in Dej. Catal. Col. 1° ed 1821. εὐ, bene; βρύω, scaturio. Cyphonidae.*
- Eucallosoma** *Lap. Hist. nat. Ins. 1840. εὐκαλος, quietus; σῶμα, corpus. Eucnemides.*
- Eucamptognathus** *Chaudoir Bull. Soc. Imp. Mosc. 1837. εὐ, bene; καμπτός; γναθός. Carabici.*
- Eucamptus** *Chevr. Coleopt. Mex. 1833. εὐ, bene; καμπτός, flexus. Elaterides.*
- Eucamptus** *Dej. Catal. Col. 2° ed. 1833. εὐ, bene; καμπτός, flexus. Tenebrionites.*
- Eucephalus** *Lap. Etud. Ent. 1834. εὐ, bene; κεφαλή, caput. Carabici.*
- Eucerata** *Westw. Intr. Mod. Cl. Ins. 1840. εὐ, bene; κέρασ, cornu. = Cerambycini.*
- Euchaetes** *Dej. Catal. Col. 2° ed. 1834. εὐ, bene; χαίτη, juba. Cerambycini.*
- Euchella** *Dej. Iconogr. 1829. εὐ, bene; χεῖλος, labrum. Carabici.*
- Eucheiridae** *Hope Coleopt. Man. 1837. Eucheirus. Lamellicornes.*
- Eucheirus** *Dej. Catal. Col. 2° ed. 1833. εὐ, bene; χεῖρ, manus. Lamellicornes.*
- Eucheirus** (*Kirby*) *Hope Coleopt. Man. 1837. εὐ, bene; χεῖρ, manus. Lamellicornes.*
- Euchilla** *Burm. Handb. d. Ent. III, 1842. εὐ, bene; χεῖλος, labrum. Lamellicornes.*
- Euchirus** *Burm. et Schaum in Germ. Zeitschr. 1840. εὐ; χεῖρ. = Eucheirus. - Lamellicornes.*
- Euchlamys** *Dej. Catal. Col. 3° ed. 1837. εὐ, bene; χλαμύς, ehlamys. Carabici.*
- Euchlora** *Mac L. Hor. Ent. 1819. εὐ, bene; χλωρός, viridis. Lamellicornes.*
- Euchloridae** *Hope Proc. Zool. Soc. L. 1839. Euchlora. Lamellicornes.*
- Euchroa** *Brullé Hist. nat. Ins. 1834. εὐ, bene; χροά, cutis. Carabici.*
- Euchroa** *Guér. in Deless. Voy. Ind. 1842. εὐ, bene; χροά, cutis. = Niracus. - Cerambycini.*
- Euchroea** *Burm. Handb. d. Ent. III, 1842. εὐ, bene; χροά, cutis. Lamellicornes.*
- Euchroma** *Solier Ann. Soc. Ent. Fr. 1833. εὐ, bene; χρομα, color. Buprestides.*
- Eucinetes** *Schüpp in Germ. Magaz. III, 1818. εὐ, bene; κινητός, motus. Cyphonidae.*
- Euclada** *Dej. Catal. Col. 2° ed. 1834. εὐ, bene; κλάδος, ramus. Chrysomelinae.*
- Eucladisis** *Westw. Intr. Mod. Cl. Ins. 1839. εὐ, bene; κλάδος, ramus. Lampyrides.*
- Euclea** *Newm. Entomologist. 1842. Εὐκλεια* (Nom. mythol.). **Cerambycini.**
- Eucnemidae** *Westw. Intr. Mod. Class. Ins. 1839. Eucnemis. = Eucnemides.*
- Eucnemides** *Latr. Ann. Soc. Ent. Fr. III, 1834. Eucnemis. Coleoptera.*
- Eucnemis** *Ahrens N. Schrift. d. Nat. Ges. z. Halle, 1812. εὐ, bene; κνημῖς, ocrea. Eucnemides.*
- Eucorynus** *Schönh. Disp. meth. 1826. εὐ, bene; κορύνη, clava. Curculionites.*
- Eucranium** *Dej. Catal. Col. 2° ed. 1833. εὐ, bene; κρανίον, cranium. = Anomiopsis. - Lamell.*
- Eucyphus** *Mannerh. Bull. Mosc. 1843. εὐ, bene; κυφός, gibbus. Tenebrionites.*

- Eucyrtus** Dej. Catal. Col. 2° ed. 1833. εὐ, bene; κυρτός, curvus. **Tenebrionites.**
- Euderes** Schönh. Disp. meth. 1826. εὐ, bene; δέρη, collum. **Curculionites.**
- Eudesmus** Serv. Ann. Soc. Ent. Fr. iv, 1835. εὐ, bene; δεσμός, vinculum. **Cerambycini.**
- Eudiagogus** Schönh. Gen. et Spec. Curc. Supp. 1840. εὐδιάγωγος, contentus. **Curculionites.**
- Eudicella** White Ann. Nat. Hist. 1839. εὐ, bene; δίκαλλα, bidens. **Lamellicornes.**
- Eudinopus** Burm. Gen. Ins. 1840. εὐδίνος, quietus; ποῦς, pes. **Lamellicornes.**
- Eudius** Schönh. Gen. et Spec. Curc. 1834. εὐδῖος, quietus. **Curculionites.**
- Eudocimus** Schönh. Gen. et Spec. Curc. 1836. εὐδόκιμος, eximius. **Curculionites.**
- Eudora** Lap. Hist. nat. Ins. 1840. εὐδώρος, fertilis. **Chrysomelinae.**
- Eudora** Lap. Hist. nat. Ins. 1840. εὐδώρος, fertilis. **Lamellicornes.**
- Eudorus** Lap. in Silberm. Rev. Ent. 1836. εὐδώρος, fertilis. **Eucnemides.**
- Eudoxillus** Dupont in Dej. Catal. Col. 2° ed. 1833. εὐδοξος, honoratus. **Cerambycini.**
- Eudoxus** Kirby Faun. Bor. Amer. 1837. εὐδοξος, honoratus. **Chrysomelinae.**
- Eudromus** Klug in Wieg. Arch. i, 1835. εὐ, bene; δρόμος, cursus. **Carabici.**
- Eudromus** Kirby Faun. Bor. Amer. 1837. εὐ, bene; δρόμος, cursus. = **Bembidium.**—**Carabici.**
- Eugenysa** Chev. in Dej. Catal. Col. 2° ed. 1834. εὐ, bene; γένος, barba. **Chrysomelinae.**
- Euglenes** Westw. Zool. Journ. 1829. εὐ, bene; γλήρη, pupilla.
- Eugnaptus** Schönh. Gen. et Spec. Curc. Supp. 1839. εὐγναμπτος, flexibilis. **Curculionites.**
- Eugnathus** Schönh. Gen. et Spec. Curc. 1834. εὐ, bene; γνάθος, mandibula. **Curculionites.**
- Eugnoristus** Schönh. Gen. et Spec. Curc. 1838. εὐγνώριστος, insignis. **Curculionites.**
- Eugonus** Schönh. Gen. et Spec. Curc. 1833. εὐ, bene; γόνος, proles. **Curculionites.**
- Eugonycha** Chev. in Dej. Catal. Col. 2° ed. 1834. εὐγονος, fertilis; ὄνυξ, unguis. **Chrysomelinae.**
- Eulabis** Eschsch. Zool. Atl. 1829. εὐλαβής, cautus. **Tenebrionites.**
- Eulachus** Erichs. Ins. Deutschl. 1845. εὐ, bene; λάχος, sors. **Colydii.**
- Eulagius** Motsch. Bull. Mosc. 1845. εὐ, bene; λάγιον, lepus. **Mycetophagidae?**
- Euleptus** Klug Coleopt. Madagasc. 1833. εὐληπτος, prehensibilis. **Carabici.**
- Eulissus** Mannerh. Brachelytr. 1830. εὐ, bene; λισσός, lævis. **Staphylini.**
- Eumathes** Dej. Catal. Col. 2° ed. 1834. εὐμαθής, docilis. **Cerambycini.**
- Eumerus** Lap. et Gory Mon. Buprest. 1838. εὐ, bene; μηρός, femur. **Buprestides.**
- Eumicrus** Lap. Ann. Soc. Ent. Fr. i, 1832. εὐ, bene; μικρός, parvus. **Scydmaenidae.**
- Eumolpus** Fabr. Syst. Eleuth. 1801. Εὐμόλπος (Nom. mythol.). **Chrysomelinae.**
- Eumorphus** Weber Obs. entom. 1801. εὐ, bene; μορφή, forma. **Endomychides.**
- Eumycterus** Schönh. Gen. et Spec. Curc. 1838. εὐ, bene; μυκτήρ, nasus. **Curculionites.**
- Eunechina** Kirby Intr. to Ent. 1826. εὐ, bene; νήχω, nato. = **Dytiscidae.**
- Eunectes** Erichs. Gen. Dytic. 1832. εὐ, bene; νήκτης, natator. **Dytiscidae.**
- Eunidia** Erichs. in Wieg. Arch. 1843. εὐνίς, solus. **Cerambycini.**

- Eunostus** *Lap.* Etud. Ent. 1835. εὖ, bene; νόστος, iter. **Carabici.**
- Eunotus** *Dej.* Catal. Col. 2^e ed. 1833. εὖ, bene; πῶτος, dorsum. **Tenebrionites.**
- Euoplia** *Hopé* Linn. Trans. xviii, 1840. εὖ, bene; ἔπλον, arma. **Cerambycini.**
- Euops** *Schönh.* Gen. et Spec. Curc. Supp. 1839. εὖ, bene; ὄψ, vultus. **Curculionites.**
- Eupages** *Schönh.* Gen. et Spec. Curc. 1834. εὐπαγής, firmus. **Curculionites.**
- Euparia** *Lepell. et Serv.* Encycl. méth. 1825. εὖ, bene; παριὰ, gena. **Lamellicornes.**
- Euparius** *Schönh.* Disp. meth. 1826. εὖ, bene; παριὰ, gena. = **Cratoparis.** — **Curculionites.**
- Euparocha** *Dej.* Catal. Col. 2^e ed. 1834. εὖ, bene; κέρροχος, parochus. **Chrysomelinae.**
- Eupezus** *Dej.* Catal. Col. 2^e ed. 1833. εὖ, bene; πῆζος, pedestris. **Tenebrionites.**
- Euphanistus** *Lacord.* Mon. Erotyl. 1842. εὐφάνης, fulgens. **Erotyleneae.**
- Euphemus** *Lap.* in *Silberm.* Rev. Ent. 1836. Εὐφημος (Nom. mythol.). **Elaterides.**
- Eupholus** *Guér.* Voy. Coq. 1830. εὖ, bene; φολίς, squama. **Curculionites.**
- Euphoria** *Burm.* Handb. d. Ent. iii, 1842. εὐφορία, fertilitas. **Lamellicornes.**
- Euphron** *Dej.* Catal. Col. 2^e ed. 1833. εὐφρων, contentus. **Tenebrionites.**
- Euplectus** (*Kirby*) *Leach* Zool. Miscell. 1817. εὖ, bene; πλεκτός, plexus. **Pselaphii.**
- Eupleurus** *Mulsant* Coléopt. d. Fr. Lamell. 1842. εὐπλευρος, costatus. **Lamellicornes.**
- Eupocus** *Illig.* Mag. d. Ins. vi, 1807. εὐποκος, lanosus. **Clerii.**
- Eupoda** *Latr.* in *Cuv.* Règn. An. iii, 1817. εὖ, bene; ποῦς, pes. **Tetramera.**
- Eupoecila** *Burm.* Handb. d. Ent. iii, 1842. εὖ, bene; ποικίλος, variegatus. **Lamellicornes.**
- Euporus** *Serv.* Ann. Soc. Ent. Fr. iii, 1834. εὐπορος, dives. **Cerambycini.**
- Euprionota** *Chev.* in *Dej.* Catal. Col. 2^e ed. 1834. εὖ, bene; πριονοτός, serratus. **Chrysomelinae.**
- Eupromera** *Westw.* Proc. Ent. Soc. L. 1845. εὖ, bene; πρὸ, ante; μηρός, femur. **Cerambycini.**
- Euprosopus** (*Latr.*) *Dej.* Spec. gen. d. Col. 1825. εὖ, bene; πρόσωπον, facies. **Cicindeletae.**
- Eupterina** *Kirby* Intr. to Ent. 1826. εὖ, bene; πτερόν, ala. = **Cicindeletae.**
- Eupyga** *Mannerh.* Bull. Soc. Imp. Mosc. 1838. εὖ, bene; πηγῆ, anus. = **Phaenomeris.** — **Lamell.**
- Eurhin** *Illig.* Mag. d. Ins. vi, 1807. εὖ, bene; ῥίν, nasus. **Curculionites.**
- Eurhinus** *Kirby* Linn. Trans. 1817. εὖ, bene; ῥίν, nasus. = **Eurhynchus.** — **Curculionites.**
- Eurhinus** *Schönh.* Disp. meth. 1826. εὖ, bene; ῥίν, nasus. = **Eurhin.** — **Curculionites.**
- Eurhipis** *Dej.* Catal. Col. 2^e ed. 1833. εὖ, bene; ῥίπης, flabellum. = **Cephalodendron.** — **Cebrion.**
- Eurhipis** *Lap.* Ann. Soc. Ent. Fr. 1834. εὖ, bene; ῥίπης. = **Chamaerhipis.** — **Rhipicerides.**
- Eurhynchus** *Schönh.* Gen. et Spec. Curc. 1833. εὖ, bene; ῥύγχος, rostrum. **Curculionites.**
- Eurilla** *Lap.* Hist. nat. Ins. 1840. εὐρύς, latus. **Curculionites.**
- Euryarthrum** *Blanch.* Hist. d. Ins. 1845. εὐρύς, latus; ἄρθρον, articulus. **Cerambycini.**
- Eurybla** *Lap.* et *Gory* Mon. Buprest. 1838. Εὐρυβλή (Nom. mythol.). **Buprestides.**
- Eurycardius** *Lacord.* Mon. Erotyl. 1842. εὐρύς, latus; καρδιά, cor. **Erotyleneae.**
- Eurycephalus** *Gray* in *Griff.* An. Kingd. 1832. εὐρύς; κεφαλή, caput. = **Tapelina.** — **Ceramby.**

- Eurycephalus** Dej. Catal. Col. 2^e ed. 1833. εὐρύς, latus; κεφαλή, caput. **Cerambycini.**
- Eurycerus** Illig. Mag. d. Ins. vi, 1807. εὐρύς; latus; κέρασ, cornu. **Endomychides.**
- Eurycerus** Dej. Catal. Col. 2^e ed. 1833. εὐρύς, latus; κέρασ, cornu. **Lycides.**
- Eurychile** Bonelli Mém. Acad. Tur. 1817. εὐρύς, latus; χεῖλος, labrum. = **Therates.** — **Cicindel.**
- Eurychora** Thunb. Nov. Ins. Spec. 1791. εὐρύς, latus; χώρα, spatium. **Tenebrionites.**
- Eurychorites** Solier Ann. Soc. Ent. Fr. vi, 1837. *Eurychora.* **Tenebrionites.**
- Eurycranus** Blanch. Hist. d. Ins. 1845. εὐρύς, latus; κράνος, caput. **Clerii.**
- Eurydera** Lap. in Guér. Mag. Zool. 1831. εὐρύς, latus; δέση, collum. **Carabici.**
- Eurygona** Lap. Hist. nat. Ins. 1840. εὐρύς, latus; γόνος, proles. = **Aulacus.** — **Tenebrionites.**
- Eurylobus** Schönh. Disp. meth. 1826. εὐρύς, latus; λοβός, lobus. **Curculionites.**
- Eurymerus** Serv. Ann. Soc. Ent. Fr. ii, 1833. εὐρύς, latus; μηρός, femur. **Cerambycini.**
- Eurymetopon** Eschsch. Zool. Atl. 1831. εὐρύς, latus; μέτωπον, frons. **Tenebrionites.**
- Eurymetopon** Blanch. in D'Orb. Voy. Am. mer. 1844. εὐρύς; μέτωπον, frons. = **Eurycranus.** — **Clerii.**
- Eurymetopus** Schönh. Gen. et Spec. Curc. Supp. 1840. εὐρυμέτωπος, latifrons. **Curculionites.**
- Eurymorpha** Hope Coleopt. Man. 1840. εὐρύς, latus; μορφή, forma. **Cicindeletae.**
- Eurynotus** Kirby Linn. Trans. 1817. εὐρύς, latus; νῶτος, dorsum. **Tenebrionites.**
- Euryoda** Lacord. Mém. Soc. roy. Sc. Liège, 1842. εὐρύς, latus; ὄδοός, dens. **Cicindeletae.**
- Euryomia** Burm. Handb. d. Ent. iii, 1842. εὐρύς, latus; ὤμος, humerus. **Lamellicornes.**
- Euryope** Dalm. Ephem. Ent. 1824. εὐρύς, latus; ὤψ, facies. **Chrysomelinae.**
- Euryotes** Dej. Catal. Col. 3^e ed. 1837. εὐρύς, latus; οὖς, auris. **Buprestides.**
- Eurypalpus** Dej. Catal. Col. 3^e ed. 1837. εὐρύς, latus; Palpus (vox hybr.). **Cyphonidae?**
- Euryporus** Erichs. Käf. d. M. Brand. 1839. εὐρύς, latus; πορεύω, ambulo. **Staphylinii.**
- Euryptera** Lepell. et Serv. Encycl. méth. x, 1825. εὐρύς, latus; πτερόν, ala. **Cerambycini.**
- Eurypus** Kirby Linn. Transact. 1817. εὐρύς, latus; ποῦς, pes. **Clerii.**
- Eurypygon** Dej. Catal. Col. 2^e ed. 1834. εὐρύς, latus; πηγών, cubitus. **Cerambycini.**
- Eurysaces** Schönh. Gen. et Spec. Curc. Supp. 1840. εὐρυσάκης, latiscutatus. **Curculionites.**
- Euryscellis** Dej. Catal. Col. 2^e ed. 1834. εὐρύς, latus; σκελῖς, perna. **Cerambycini.**
- Eurysoma** Gistel Isis, 1829. εὐρύς, latus; σῶμα, corpus. **Carabici.**
- Eurysternus** Dalm. Ephem. Ent. 1824. εὐρύς, latus; στέρνον, sternum. **Lamellicornes.**
- Eurytarsus** Dej. Catal. Col. 3^e ed. 1837. εὐρύς, latus; ταρσός, tarsus. **Nitidulariae.**
- Eurythyrea** Solier Ann. Soc. Ent. Fr. 1833. εὐρύς, latus; θυρεός, scutum. **Buprestides.**
- Euryusa** Erichs. Käf. d. M. Brand. 1837. εὐρύς, latus. **Staphylinii.**
- Eusarca** Chev. in litt. εὐσαρκος, carneus. = **Eucamptus.** — **Tenebrionites.**
- Euscelus** (Germ.) Schönh. Gen. et Spec. Curc. 1833. εὖ, bene; σκέλος, pes. = **Attelabus.** — **Curcul.**
- Eusepeus** Schönh. Gen. et Spec. Curc. Supp. 1844. εὐσεπέης, bene tectus. **Curculionites.**
- Euschionides** Solier Ann. Soc. Ent. Fr. iii, 1834. εὖ, bene; ισχίον, ischium. **Heteromera.**

- Eusebis** Dej. Catal. Col. 2^o ed. 1833. εὐσεβής, pius. **Cerambycini.**
- Eusoma** Germ. Magaz. II, 1817. εὐ, bene; σῶμα, corpus. = **Eusomus.** — **Curculionites.**
- Eusomatus** Dej. Catal. Col. 1^o ed. 1821. εὐ, bene; σῶμα, corpus. = **Eusomus.** — **Curculionit.**
- Eusomus** Germ. Spec. Ins. nov. 1824. εὐ, bene; σῶμα, corpus. **Curculionites.**
- Eustales** Schönh. Disp. meth. 1826. εὐσταλής, ornatus, = **Eustalis.** — **Curculionites.**
- Eustalis** Germ. Spec. Ins. nov. 1824. εὐσταλής, ornatus. **Curculionites.**
- Eustathes** Newm. Entomologist. 1842. εὐσταθής, constans. **Cerambycini.**
- Eustrophus** Illig. Mag. d. Ins. VI, 1807. εὐστροφος, volubilis. **Melandryadae.**
- Eustylus** Schönh. Gen. et Spec. Curc. Supp. 1843. εὐ, bene; στύλος, stylus. **Curculionites.**
- Eutecheus** Schönh. Gen. et Spec. Curc. Supp. 1843. εὐτεχέος, fortificatus. **Curculionites.**
- Euteles** Dej. Catal. Col. 2^o ed. 1834. εὐτελής, perfectus. **Cerambycini.**
- Eutelocera** Solier Ann. Soc. Ent. Fr. IX, 1840. εὐτελής, perfectus. **Tenebrionites.**
- Euthela** (Waterh.) Steph. Illustr. Brit. Ent. 1830. εὐθύς, rectus. **Scydmaenides.**
- Euthela** Reichenb. in Dej. Catal. Col. 2^o ed. 1834. εὐθύς, rectus. **Cerambycini.**
- Eutoma** Newm. Ent. Mag. V, 1838. εὐ, bene; τομή, inojsura. **Curculionites.**
- Eutomus** Dej. Catal. Col. 2^o ed. 1834. εὐ, bene; τόμος, articulus. **Curculionites.**
- Eutoxus** Schönh. Gen. et Spec. Curc. Supp. 1844. εὐτοξος, bonum arcum habens. **Curculionites.**
- Eutrachelus** Latr. Fam. nat. 1825. εὐ, bene; τράχηλος, collum. **Brenthides.**
- Eutrachelus** Kirby Intr. to Ent. IV, 1826. εὐ, bene; τράχηλος, collum. = **Casnonia?** — **Carabici.**
- Eutrapela** Dej. Catal. Col. 2^o ed. 1833. εὐτρέπελος, volubilis. **Lagriadae.**
- Eutrechina** Kirby. Intr. to Ent. 1826. εὐ, bene; τρέχω, curro. = **Carabici.**
- Eutroctes** Zimm. Mon. d. Carabid. 1831. εὐ, bene; τρώκτης, rodens. **Carabici.**
- Eutrypanus** Dej. Catal. Col. 2^o ed. 1834. εὐ, bene; τρυπάνη, terebra. **Cerambycini.**
- Eutyrrhinus** (Chevr.) Schönh. Gen. et Spec. Curc. 1837. εὐθύς, rectus; ῥίη, nasus. **Curculionites.**
- Eva** Dej. Catal. Col. 2^o ed. 1834. *Eva* (Nom. propr.). **Chrysomelinae.**
- Evanlocera** Guér. et Perch. Gen. Ins. 1835. εὐάνιος, quietus; κέρας, cornu. **Mordellonae.**
- Evanlosomus** Guér. Mag. Zool. 1834. εὐάνιος, quietus; σῶμα, corpus. **Tenebrionites.**
- Evanos** Lap. Hist. nat. Ins. 1840. *Εὐάν* (Nom. mythol.). **Lamellicornes.**
- Evenus** Lap. in Silberm. Rev. Ent. 1836. *Εὐήνος* (Nom. mythol.). **Clerii.**
- Everges** Schönh. Gen. et Spec. Curc. Supp. 1844. εὐεργής, bene fabricatus. **Curculionites.**
- Evethis** Dej. Catal. Col. 2^o ed. 1834. εὐήθης, benignus. **Cerambycini.**
- Evides** (Serv.) Dej. Catal. Col. 2^o ed. 1833. εὐιδής, formosus. **Buprestides.**
- Exocentrus** Meg. in Dej. Catal. Col. 2^o ed. 1834. ἔξω, extra; κέντρον, aculeus. **Cerambycini.**
- Exochomus** Redtenb. Tent. disp. Pseudotrimer. 1834. ἔξοχος, eminent; ὤμος, humerus. **Coccinell.**
- Exophthalmus** Latr. Fam. nat. 1825. ἔξοφθαλμός, ocul. emin. = **Campylus.** — **Elaterides.**
- Exophthalmus** Schönh. Disp. meth. 1826. ἔξοφθαλμός, oculis eminentibus. **Curculionites.**

- Exoplectra** Chev. in *Dej. Catal. Col.* 2^o ed. 1834. ἔξω, extra; πλῆκτρον, plectrum. **Coccinellidae.**
- Exops** Curt. *Trans. Linn. Soc.* XVIII, 1839. ἔξ, ex; ὤψ, oculus. = **Polycaon.** — **Pliniores.**
- Exora** Chev. in *Dej. Catal. Col.* 2^o ed. 1834. ἔξορος, exul. **Chrysomelinae.**
- Falacer** Lap. *Hist. nat. Ins.* 1840. *Fallax.* **Tenebrionites.**
- Falagria** Leach in *Sam. Compend.* 1819. φαλακρός, calvus. **Staphylini.**
- Falciger** Meg. in *Dej. Catal. Col.* 1^o ed. 1821. *Falx*; *Gero.* = **Ceuthorhynchus.** — **Curculion.**
- Faronus** Aubé *Ann. Soc. Ent. Fr.* 1844. *Nom. propr.* **Pselaphii.**
- Fatua** *Dej. Catal. Col.* 2^o ed. 1834. *Fatuus.* **Erotylenae.**
- Feronia** Latr. in *Cuv. Règn. An.* III, 1817. φέρων, ferens. **Carabici.**
- Feronidae** Lap. *Etud. Ent.* 1834. *Feronia.* **Carabici.**
- Feronidea** Westw. *Intr. Mod. Cl. Ins.* II, 1840. *Feronia.* **Carabici.**
- Feronides** Brullé *Hist. nat. Ins.* 1834. *Feronia.* **Carabici.**
- Festus** Mac L. in *King Voy. of Austral.* 1827. *Festus.* **Curculionites.**
- Fidia** *Dej. Catal. Col.* 2^o ed. 1834. *Fidus.* **Chrysomelinae.**
- Figulus** Mac L. *Hor. Ent.* 1819. *Figulus.* **Lamellicornes.**
- Filotarsus** Solier *Ann. Soc. Ent. Fr.* IX, 1841. *Filus*; *Tarsus.* **Tenebrionites.**
- Fissilabra** Latr. *Fam. nat.* 1825. *Fissus*; *Labrum.* **Staphylini.**
- Formicoma** Motsch. *Bull. Mosc.* 1845. *Formica.* **Anthicides.**
- Fornax** Lap. in *Silberm. Rev. Ent.* 1835. *Fornax.* **Eucnemides.**
- Fossores** Latr. *Hist. nat. Ins.* 1802. *Fossor.* **Carabici.**
- Fracticornes** Latr. *Hist. nat. Ins.* 1802. *Fractus*; *Cornu.* **Curculionites.**
- Fracticornes** Shuck. *Elem. Brit. Ent.* 1839. *Fractus*; *Cornu.* **Pentamera.**
- Fungicolae** Latr. in *Cuv. Règn. An.* III, 1817. *Fungus*; *Colo.* = **Endomychides.**
- Gabrius** (Leach) Steph. *Illustr. Brit. Ent.* 1833. *Vox euphon.* **Staphylini.**
- Galba** Latr. in *Cuv. Règn. An.* 2^o ed. 1829. *Galbus.* **Eucnemides.**
- Galbodema** Lap. in *Silberm. Rev. Ent.* 1835. *Galbus*; δῆμα, vinculum. **Eucnemides.**
- Galerita** Fabr. *Syst. Eleuth.* 1801. *Galeritus.* **Carabici.**
- Galeruca** Geoffr. *Hist. abr. d. Ins.* 1764. *Galea*; *Eruca.* **Chrysomelinae.**
- Galeruca** Latr. *Hist. nat. Ins.* III, 1802. *Galeruca.* **Chrysomelinae.**
- Galerucariae** Shuck. *Col. delin.* 1840. *Galeruca.* **Chrysomelinae.**
- Galerucida** Leach *Edinb. Encycl.* 1815. *Galeruca.* **Chrysomelinae.**
- Galerucidae** Steph. *Illustr. Brit. Ent.* 1831. *Galeruca.* **Chrysomelinae.**
- Galerucides** Westw. *Intr. Mod. Cl. Ins.* 1839. *Galeruca.* **Chrysomelinae.**
- Galerucitae** Latr. *Fam. nat.* 1825. *Galeruca.* **Chrysomelinae.**
- Galerucites** Newm. *Ent. Mag.* II, 1834. *Galeruca.* **Chrysomelinae.**
- Gallissus** Dupont in *Guér. Mag. Zool.* 1840. γάλα, lac; ἴσος, similis. **Cerambycini.**

- Gallerucoideae** Gyll. Ins. Suec. III, 1815. *Galleruca*. **Chrysomelinae**.
- Gamella** Dej. Catal. Col. 2^e ed. 1834. γαμήλιος, nuptialis. **Erotylenae**.
- Gametis** Burm. Handb. d. Ent. III, 1842. γαμέτης, uxor. **Lamellicornes**.
- Gasterocercus** Lap. Ann. Sc. nat. 1825. γαστήρ, venter; κέρκος, cauda. **Curculionites**.
- Gastraulacus** Guér. Ann. Soc. Ent. Fr. 1843. γαστήρ, venter; αὐλάξ, sulcus. **Eucnemides**.
- Gastrodus** Meg. in Dej. Catal. Col. 1^e ed. 1821. γαστροδής, ventrosus. = **Liophloeus**. — **Curcul.**
- Gastroidea** Hope Coleopt. Man. 1840. γαστροειδής, ventrosus. = **Gastrophysa**. — **Chrysom.**
- Gastrophysa** Chev. in Dej. Catal. Col. 2^e ed. 1834. γαστήρ, venter; φύσα, vesica. **Chrysomelin.**
- Gaulodes** Erichs. in Germ. Zeitschr. IV, 1843. γαῦλος, navis; εἶδος, species. **Nitidulariae**.
- Geniates** Kirby Linn. Transact. 1817. γεναιήτης, barbatus. **Lamellicornes**.
- Geniatidae** Burm. Handb. d. Ent. 1844. *Genintis*. **Lamellicornes**.
- Gentinadis** Lap. Hist. nat. Ins. 1840. γεντιανή, gentiana. **Tenebrionites**.
- Genuchus** Kirby Linn. Transact. 1825. γένυς, barba; ἔχω, habeo. **Lamellicornes**.
- Genyodonta** Burm. Handb. d. Ent. III, 1842. γένυς, barba; ὀδοῦς, dens. **Lamellicornes**.
- Geobaenus** Dej. Spec. gen. d. Col. IV, 1829. γῆ, terra; βάλω, incedo. **Carabici**.
- Geobatus** Dej. Catal. Col. 2^e ed. 1833. γῆ, terra; βατέω, incedo. = **Maechidius**. — **Lamellicorn.**
- Geobius** Dej. Iconogr. 1830. γῆ, terra; βιώω, vivo. **Carabici**.
- Geobius** Brullé Voy. Scient. Mor. 1836. γῆ, terra; βιώω, vivo. = **Hybalus**. — **Lamellicornes**.
- Geobius** Heer Faun. Col. Helv. 1839. γῆ, terra; βιώω, vivo. **Staphylinii**.
- Geoborus** Dej. Catal. Col. 2^e ed. 1833. γῆ, terra; βορός, vorax. **Tenebrionites**.
- Geodephaga** Mac L. Annulos. Javan. 1825. γεώδης, terreus; φάγος, edens. **Pentamera**.
- Geodromus** Dej. Spec. gen. d. Col. 1829. γῆ, terra; δρομεύς, cursor. **Carabici**.
- Geonemus** Schönh. Gen. et Spec. Curc. 1834. γῆ, terra; νέμω, pascor. **Curculionites**.
- Geophilus** Schönh. Disp. meth. 1826. γῆ, terra; φίλος, amicus. = **Geonemus**. — **Curculionites**.
- Geopyris** Dej. Catal. Col. 2^e ed. 1833. γῆ, terra; πῦρ, ignis. **Lampyrides**.
- Georissi** Redtenb. Gatt. 1845. *Georissus*. = **Georyssii**.
- Georissus** . . . — (Vid. **Georyssus**). — **Georyssii**.
- Georyssida** Heer Faun. Col. Helv. 1841. *Georyssus*. = **Georyssii**.
- Georyssus** Latr. Gen. Cr. et Ins. 1807. γῆ, terra; ὀρύσσω, fodio. **Georyssii**.
- Geotragus** Schönh. Gen. et Spec. Curc. Mant. 1845. γῆ, terra; τράγος, hircus. **Curculionites**.
- Geotrogus** Guér. Rev. Zool. 1843. γῆ, terra; τρώγω, contero. **Lamellicornes**.
- Geotrupes** Fabr. Ent. Syst. Suppl. 1798. γῆ, terra; τροπάω, perforo. **Lamellicornes**.
- Geotrupes** Redtenb. Gatt. 1845. *Geotrupes*. **Lamellicornes**.
- Geotrupida** Leach Edinb. Encycl. 1815. *Geotrupes*. **Lamellicornes**.
- Geotrupidae** Leach Encycl. Brit. 1817. *Geotrupes*. **Lamellicornes**.
- Geotrupides** Leach Edinb. Encycl. 1815. *Geotrupes*. **Lamellicornes**.

- Geotrupini** Latr. Hist. nat. Ins. 1802. *Geotrupes*. **Lamellicornes.**
- Gerania** Serv. Ann. Soc. Ent. Fr. iv, 1835. γέρανος, grus. **Cerambycini.**
- Geronia** Dej. Catal. Col. 2^o ed. 1833. γέρων, senex. **Buprestides.**
- Geta** Putseys Mém. Soc. Sc. Liège, 1845. γήτης, agricola. **Carabici.**
- Gibbium** Scop. Introd. ad Hist. nat. 1777. *Gibba*. **Pliniores.**
- Glaphyra** Newm. Entomologist. 1841. γλαφυρός, politus. **Cerambycini.**
- Glaphyrida** Heer Faun. Col. Helv. 1841. *Glaphyrus*. **Lamellicornes.**
- Glaphyridae** Leach Encycl. Brit. 1817. *Glaphyrus*. **Lamellicornes.**
- Glaphyrus** Latr. Hist. nat. Ins. 1802. γλαφυρός, politus. **Lamellicornes.**
- Glenea** Newm. Entomologist. 1842. γλήνη, pupilla. **Cerambycini.**
- Globaria** Latr. in Cub. Règn. An. iv, 1829. *Globus*. **Hydrophilli.**
- Globicornis** Latr. Fam. nat. 1825. *Globus*; *Cornu*. **Dermestini.**
- Glycia** Chaudoir Bull. Soc. Imp. Mosc. 1842. γλυκός, dulcis. **Carabici.**
- Glycyphana** Burm. Handb. d. Ent. III, 1842. γλυκός, dulcis; φαίνω, videor. **Lamellicornes.**
- Glyphideres** Dej. Catal. Col. 2^o ed. 1834. γλύφω, cælo; δέση, collum. **Curculionites.**
- Glyphiderus** Westw. Trans. Zool. Soc. 1838. γλύφω, cælo; δέση, collum. **Lamellicornes.**
- Glyphodactyla** Chaudoir Bull. Soc. Imp. Mosc. 1837. γλύφω, cælo; δάκτυλος, digitus. **Carabici.**
- Glyptolepus** Erichs. Deutschl. Ins. 1845. γλυπτός, cælatus; λονός, cortex. **Colyidi.**
- Glyptoma** Erichs. Gen. et spec. Staph. 1840. γλυπτός, cælatus. **Staphylini.**
- Glyptopterus** Chaudoir Bull. Soc. Imp. Mosc. 1838. γλυπτός, cælatus; πτερόν, ala. **Carabici.**
- Glyptoscellis** Chev. in Dej. Catal. Col. 2^o ed. 1834. γλυπτός, cælatus; σκελίς, perna. **Chrysomel.**
- Glyptus** Brullé Hist. nat. Ins. 1835. γλυπτός, cælatus. **Carabici.**
- Gnaphalocera** Dej. Catal. Col. 2^o ed. 1834. γνάφαλον, floccus; κέρασ, cornu. **Cerambycini.**
- Gnaptor** Meg. in Dahl Catal. 1823. γνάπτορ, fullo. **Tenebrionites.**
- Gnathaphanus** Mac L. Annulos. Javan. 1825. γνάθος, mandibula; ἀφανής, invisibilis. **Carabici.**
- Gnathium** Kirby Linn. Trans. 1817. γνάθος, maxilla. **Meloides.**
- Gnatho** Illig. Mag. d. Ins. 1807. γνάθωσ, bucco. = **Megacephala.** + **Cicindelidae.**
- Gnathocera** Kirby Linn. Trans. 1825. γνάθος, mandibula; κέρασ, cornu. **Lamellicornes.**
- Gnathocerus** Thunb. Vetensk. Acad. Handl. 1814. γνάθος, mandibula; κέρασ. **Tenebrionites.**
- Gnathosia** Fisch. v. W. Entomogr. II, 1823. γνάθος, mandibula. **Tenebrionites.**
- Gnathoxys** Westw. Arcan. Ent. 1842. γνάθος, mandibula; ὄξυς, acutus. **Carabici.**
- Gnoma** Fabr. Syst. Eleuth. 1801. γνάμη, intelligentia. **Cerambycini.**
- Gnophota** Erichs. in Wieg. Arch. 1843. γνοφόω, obscuro. **Tenebrionites.**
- Gnorimus** Lepell. et Serv. Encycl. méth. 1825. γνοίριμος, insignis. **Lamellicornes.**
- Goërius** (Leach) Steph. Hlustr. Brit. Ent. 1832. *Goer* (vox Angl.), cursor? **Staphylini.**
- Goliathidae** Burm. et Schaum in Germ. Zeitschr. II, 1840. *Goliath*. **Lamellicornes.**

- Goliathus** Lam. Anim. s. vert. 1801. *Goliath* (Nom. propr.). **Lamellicornes.**
- Gelopha** Hope Trans. Ent. Soc. Lond. 1837. *Vox barb.* **Lamellicornes.**
- Goniadera** Perty Delect. an. art. 1830. *γωνία*, angulus; *δέρη*, collum. **Tenebrionites.**
- Goniaspidius** Burm. Handb. d. Ent. 1844. *γωνία*, angulus; *άσπις*, scutum. **Lamellicornes.**
- Goniocephala** Chev. in Dej. Catal. Col. 2^o ed. 1834. *γωνία*, angulus; *κεφαλή*, caput. **Erotylenae.**
- Gonioctena** Chev. in Dej. Catal. Col. 2^o ed. 1834. *γωνία*, angulus; *πταις*, pecten. **Chrysomelinae.**
- Goniodes** Kirby Mspt. *γωνιώδης*, angulosus. = **Atemeles.** — **Staphylini.**
- Goniophthalma** Chev. in Silberm. Rev. Ent. 1838. *γωνία*, angulus; *όφθαλμός*, oculus. **Buprestid.**
- Goniopleura** Westw. in Griff. An. Kingd. 1832. *γωνία*, angulus; *πλευρά*, costa. **Chrysomelinae.**
- Goniotropis** Gray An. Kingd. 1832. *γωνία*, angulus; *τρόπις*, carina. **Carabici.**
- Gonipterus** Schönk. Disp. meth. 1826. *γωνός*, angulus; *πτερόν*, ala. **Curculionites.**
- Gonogenia** Chaudoir Bull. Soc. Imp. Mosc. 1844. *γωνός*, angulus; *γένειον*, mentum. = **Anthia.** — **Car.**
- Gonogenius** Solier Ann. Soc. Ent. Fr. VII, 1838. *γωνός*, angulus; *γένειον*, mentum. **Tenebrionit.**
- Gonophora** Chev. in Dej. Catal. Col. 2^o ed. 1834. *γωνός*, angulus; *φορός*, ferens. **Chrysomelin.**
- Gonopus** Latr. in Cuv. Règn. An. v, (2^o ed.) 1829. *γωνός*, angulus; *πούς*, pes. **Tenebrionites.**
- Gorgus** Schönk. Disp. meth. 1826. *γοργός*, vividus. = **Cratosomus.** — **Curculionites.**
- Gracilla** Serv. Ann. Soc. Ent. Fr. III, 1834. *Gracilis.* **Cerambycini.**
- Grammicosomum** Blanch. in D'Orb. Voy. Am. m. pl. 1842. *γραμμικός*, linearis; *σῶμα*. **Ceramby.**
- Grammoptera** Serv. Ann. Soc. Ent. Fr. IV, 1834. *γραμμή*, linea; *πτερόν*, ala. **Cerambycini.**
- Grandipalpi** Latr. in Cuv. Règn. An. 2^o ed. 1829. *Grandis*; *Palpus.* **Carabici.**
- Graphipterides** Latr. Hist. nat. Ins. III, 1802. *Graphipterus.* **Carabici.**
- Graphipterus** Latr. Hist. nat. Ins. III, 1802. *γράφη*, scriptura; *πτερόν*, ala. **Carabici.**
- Graphisurus** Kirby Faun. Bor. Amer. 1837. *γραφίς*, stilus; *ούρά*, cauda. **Cerambycini.**
- Graphoderus** Eschsch. in Dej. Catal. Col. 2^o ed. 1833. *γράφω*, scribo; *δέρη*. = **Hydaticus.** — **Dytisc.**
- Graphorhinus** Schönk. Gen. et Spec. Curc. 1833. *γράφω*, scribo; *ρίν*, nasus. **Curculionites.**
- Graptodera** Chev. in Dej. Catal. Col. 2^o ed. 1834. *γραπτός*, scriptus; *δέρη*, collum. **Chrysomelin.**
- Gromphas** Dej. Catal. Col. 2^o ed. 1833. *γρόμφος*, scropha. **Lamellicornes.**
- Gronops** Schönk. Disp. meth. 1826. *γωνός*, excavatus; *ών*, vultus. **Curculionites.**
- Grypidius** Schönk. Disp. meth. 1826. *γρυπός*, curvus; *είδος*, forma. **Curculionites.**
- Grypus** Germ. Magaz. II, 1817. *γρυπός*, curvus. **Curculionites.**
- Guloperus** Perty Delect. an. art. 1830. *γυίον*, membrum; *πηρός*, mutilus. **Curculionites.**
- Guyanica** Chev. in Dej. Catal. Col. 2^o ed. 1834. *Guyana* (Nom. propr.). **Chrysomelinae.**
- Gymnaetron** . . . — (Vid. **Gymnetron**). — **Curculionites.**
- Gymnetidae** Burm. Handb. d. Ent. 1842. *Gymnetis.* **Lamellicornes.**
- Gymnetinus** Mac L. in Smith Illustr. S. Afr. 1838. *Gymnetis.* **Lamellicornes.**
- Gymnetis** Mac L. Hor. Ent. 1819. *γυμνήτις*, nudus. **Lamellicornes.**

- Gymneloides** *Burm.* Handb. d. Ent. iii, 1842. *Gymnelis*. **Lamellicornes.**
- Gymnetron** *Schönh.* Disp. meth. 1826. γυμνός, nudus; ἦτρον, venter. **Curculionites.**
- Gymnocerus** *Serv.* Ann. Soc. Ent. Fr. iv, 1835. γυμνός, nudus; κέρασ, cornu. **Cerambycini.**
- Gymnocheila** *Klug* in *Dej.* Catal. Col. 2^e ed. 1834. γυμνός, nudes; χεῖλος, labrum. **Nitidulariae.**
- Gymnodus** *Kirby* Faun. Bor. Amer. 1837. γυμνός, nudus; ὀδούς, dens. = **Gnorumus** — **Lamellic.**
- Gymnogaster** *Dej.* Catal. Col. 2^e ed. 1833. γυμνός, nudus; γαστήρ, venter. **Lamellicornes.**
- Gymnognathus** *Schönh.* Disp. meth. 1826. γυμνός, nudus; γνάθος, mandibala. **Curculionites.**
- Gymnoloma** *Dej.* Catal. Col. 2^e ed. 1833. γυμνός, nudus; λῶμα, fimbria. **Lamellicornes.**
- Gymnolomidae** *Burm.* Handb. d. Ent. 1844. *Gymnoloma*. **Lamellicornes.**
- Gymnopleurus** *Illig.* Mag. d. Ins. ii, 1803. γυμνός, nudus; πλευρά, costa. **Lamellicornes.**
- Gymnopteron** *Schrank* Faun. Boic. 1798. γυμνός, nudus; πτερόν, ala. = **Molorchus**. — **Ceramby.**
- Gymnurus** *Nordm.* Symb. Mon. Staph. 1837. γυμνός, nudus; ὄσρα, caudā. **Staphylinii.**
- Gymnusa** (*Karst.*) *Gravenh.* Monogr. Micropt. 1806. γυμνός, nudus. **Staphylinii.**
- Gymnusida** *Heer* Col. Helv. 1839. *Gymnusa*. **Staphylinii.**
- Gynandromorphus** *Dej.* Spec. gen. d. Col. 1829. γυνή, femina; ἀνήρ, mas; μορφή, forma. **Carabic.**
- Gynandropus** *Dej.* Spec. gen. d. Col. v, 1831. γυνή, femina; ἀνήρ, mas; ποῦς, pes. **Carabici.**
- Gynandrotarsus** *Laferté* Ann. Soc. Ent. Fr. 1841. γυνή; ἀνήρ; ταρσός, tarsus. **Carabici.**
- Gyretes** *Brullé* Hist. nat. Ins. 1835. γυρεύω, gyro. **Gyrinites.**
- Gyrinidae** *Leach* Encycl. Brit. 1817. *Gyrinus*. = **Gyrinites.**
- Gyrinides** *Leach* Edinb. Encycl. 1815. *Gyrinus*. = **Gyrinites.**
- Gyrinites** *Latr.* Consid. gén. 1810. *Gyrinus*. **Colcoptera.**
- Gyrinus** *Linn.* Syst. Nat. 1^e ed. 1733. γυρίσιος, gyrinus. **Gyrinites.**
- Gyriosemus** *Guér.* Mag. Zool. 1834. γύριος, rotundus; σῶμα, corpus. **Tenebrionites.**
- Gyrophypnus** *Kirby* in *Sam.* Compend. 1819. γυρός, rotundatus; ὕπνος, somnus. **Staphylinii.**
- Gyronechina** *Kirby* Intr. to Ent. 1826. γυρώω, gyro; ἐχίνος, echinus. = **Gyrinites.**
- Gyrophæna** *Mannerh.* Brachelytr. 1830. γυρός, reflexus; φαίνομαι, videor. **Staphylinii.**
- Habrocerus** *Erichs.* Käf. d. M. Brand. 1837. ἄβρός, mollis; κέρασ, cornu. **Staphylinii.**
- Hadrocera** *Dej.* Catal. Col. 2^e ed. 1834. ἀδρός, fortis; κέρασ, cornu. **Chrysometinae.**
- Hadrocerus** *Guér.* Voy. Coq. 1830. ἀδρός, fortis; κέρασ, cornu. **Lamellicornes.**
- Hadrodactylus** *Lacord.* Mon. Erotyl. 1842. ἀδρός; δάκτυλος. = **Brachysphenus**. — **Erotylen.**
- Hadromerus** *Schönh.* Disp. meth. 1826. ἀδρός, fortis; μηρός, femur. **Curculionites.**
- Hadropus** *Schönh.* Disp. meth. 1826. ἀδρός, fortis; ποῦς, pes. **Curculionites.**
- Hadrorhinus** *Schönh.* Gen. et Spec. Curc. 1834. ἀδρός, fortis; ῥίν, nasus. **Curculionites.**
- Hadrotoma** *Erichs.* Deutschl. Ins. 1845. ἀδρός, fortis; τομή, incisio. **Dermestini.**
- Hadrotomus** *Dej.* Catal. Col. 2^e ed. 1833. ἀδρός, fortis; τόμος, articulus. **Curculionites.**
- Hadrus** *Dej.* Catal. Col. 2^e ed. 1833. ἀδρός, fortis. **Tenebrionites.**

- Haematodes** Lap. Etud. Ent. 1835. *αιματώδης*, sanguineus. **Staphylini.**
- Haemerophygus** Dej. Catal. Col. 2^e ed. 1833. *ήμερα*, dies; *φεύγω*, fugio. **Tenebrionites.**
- Haemonia** Meg. in Dahl Catal. 1823. *αίμων*, sanguineus. **Chrysomelinae.**
- Hacterius** . . . — (Vid. **Hetaerius**). — **Histerini.**
- Halecia** Lap. et Gory Mon. Buprest. 1837. *Halec.* **Buprestides.**
- Haliplidae** Kirby Faun. Bor. Amer. 1837. *Haliplus.* **Dytiscidae.**
- Haliplides** Westw. Intr. Mod. Cl. Ins. 1839. *Haliplus.* **Dytiscidae.**
- Haliplites** Shuck. Elem. Brit. Ent. 1839. *Haliplus.* **Dytiscidae.**
- Haliplus** Latr. Gen. Cr. et Ins. I, 1806. *άλιπλος*, navigans. **Dytiscidae.**
- Hallomenus** (Helleo.) Illig. Käf. Preuss. 1798. *άλλομαι*, salto. **Melandryadae.**
- Haltica** Illig. Mag. d. Ins. I, 1801. *άλτικος*, saltans. **Chrysomelinae.**
- Halticidae** Kirby Faun. Bor. Amer. 1837. *Haltica.* **Chrysomelinae.**
- Halticides** Westw. Intr. to Ent. 1839. *Haltica.* **Chrysomelinae.**
- Halticites** Newm. Ent. Mag. II, 1834. *Haltica.* **Chrysomelinae.**
- Haltitarsus** Latr. Fam. nat. 1825. *άλλομαι*, salto; *ταρσός*, tarsus. = **Psylliodes.** — **Chrysomel.**
- Hamaxobium** Duftsch. Faun. Austr. III, 1825. *άμαξα*, currus; *βιόω*, vivo. = **Eucinetes.** — **Cyph.**
- Hammatecherus** Meg. in Dej. Catal. Col. 1^e ed. 1821. *άμμα*; *χαίρω*, gaudeo. **Cerambycini.**
- Hammonus** Meg. in Dahl Catal. 1823. *άμμος*, arena; *ών*, iens. = **Campylus.** — **Elaterides.**
- Hammoderus** Dej. Catal. Col. 2^e ed. 1834. *άμμα*, ligamentum; *δέρη*, collum. **Cerambycini.**
- Hammonia** Leach Zool. Journ. I, 1824. *Hammon* (Nom. mythol.). **Cebrionites.**
- Hamotus** Aubé. Ann. Soc. Ent. Fr. 1844. *άμα*, simul; *ούς*, auris. **Pselaphii.**
- Haplocaelus** Chaudoir Bull. Soc. Imp. Mosc. 1838. *άπλοῦς*, simplex; *κοιλός*, cavus. **Carabici.**
- Haplonyx** Schönh. Gen. et Spec. Curc. 1836. *άπλοῦς*, simplex; *όνυξ*, unguis. **Curculionites.**
- Haplopus** Schönh. Gen. et Spec. Curc. Supp. 1840. *άπλοῦς*, simplex; *πούς*, pes. **Curculionites.**
- Haplurus** Schönh. in Dej. Catal. Col. 3^e ed. 1837. *άπλοῦς*, simplex; *οὐρά*, cauda. **Curculionites.**
- Haptoderus** Chaudoir Bull. Soc. Imp. Mosc. 1838. *άπτω*, ligo; *δέρη*, collum. **Carabici.**
- Hargium** Leach in Sam. Compend. 1819. *Rhagium* (Anagr.). = **Rhagium.** — **Cerambycini.**
- Harpactericus** Schönh. Gen. et Spec. Curc. Supp. 1845. *άρπάκτηρ*, raptor. **Curculionites.**
- Harpalida** Heer Faun. Col. Helv. 1838. *Harpalus.* **Carabici.**
- Harpalidae** Mac L. Annul. Javan. 1825. *Harpalus.* **Carabici.**
- Harpalidea** Westw. Intr. Mod. Cl. Ins. 1839. *Harpalus.* **Carabici.**
- Harpalides** Brullé Hist. nat. Ins. 1837. *Harpalus.* **Carabici.**
- Harpalini** Erichs. Käf. d. M. Brand. 1837. *Harpalus.* **Carabici.**
- Harpalus** Latr. Hist. nat. Ins. III, 1802. *άρπαλός*, vorax. **Carabici.**
- Harpina** (Dej.) Burm. Handb. d. Ent. 1844. *άρπη*, falx. **Lamellicornes.**
- Harpognathus** Wesm. Inst. 1834. *άρπη*, falx; *γνάθος*, mandibula. **Staphylini.**

- Hastatis** Dej. Catal. Col. 2^o ed. 1834. ἄστατος, instabilis. **Cerambycini.**
- Hastya** Dahl in litt. ἄστν, oppidum. = **Leptomorpha.** — **Chrysomelinae.**
- Hathlia** Dej. Catal. Col. 2^o ed. 1834. ἄθλιος, ærumnosus. **Cerambycini.**
- Hebascus** Erichs. in Germ. Zeitschr. iv, 1843. ἠβάσκω, pubesco. **Nitidulariae.**
- Hebecerus** Dej. Catal. Col. 2^o ed. 1834. ἠβη, virilitas; κέρασ, cornu. **Cerambycini.**
- Hebestola** Dej. Catal. Col. 2^o ed. 1834. ἠβη, virilitas; στολή, stola. **Cerambycini.**
- Hectarthrum** Newm. Ent. Mag. v, 1838. ἠκτος, sextus; ἄρθρον, articulus. **Cucujipes.**
- Hedobia** Ziegler in Dej. Catal. Col. 1^o ed. 1821. ἠδος, sedes; βιώω, vivo. **Ptiniores.**
- Hedybius** Erichs. Entomogr. 1840. ἠδύβιος, jucundus. **Melyrides.**
- Hedyphanes** Fisch. v. W. Entomogr. Imp. Russ. 1822. ἠδυφανής, pulchre splendens. **Tenebrion.**
- Hegemon** Harris Journ. Essex Countr. 1 . . . ἠγεμών, dux. = **Goliathus.** — **Lamellicornes.**
- Hegemonia** Lap. Hist. nat. Ins. 1840. ἠγεμών, dux. **Tenebrionites.**
- Hegeter** Latr. Hist. nat. Ins. iii, 1802. ἠγέτης, dux. **Tenebrionites.**
- Heilipus** Germ. Spec. Ins. nov. 1824. εἰλιππος, pedes trahens. **Curculionites.**
- Helaeus** Latr. in Cuv. Règn. An. 1^o ed. 1817. ἠλαιος, oleaster. **Tenebrionites.**
- Heleadae** Leach Encycl. Brit. 1817. **Helæus.** **Tenebrionites.**
- Helioantharus** Mac L. Hor. Ent. 1821. ἠλιός, sol; ἠάνθαρος = **Ateuchus.** — **Lamellicorn.**
- Heliocopris** Hope in Pettigr. Egypt. Mam. 1 . . . ἠλιος, sol; **Copris.** = **Copris.** — **Lamellic.**
- Holiedromus** Brullé Voy. Scient. Mor. 1836. ἠλιος, sol; δρομεύς, cursor. **Tenebrionites.**
- Heliogugus** Guér. Voy. Coq. 1830. ἠλιος, sol; φεύγω, fugio. = **Amphysus.** — **Tenebrionites.**
- Heliomanes** Newm. Ann. Nat. Hist. v, 1840. ἠλιομανής, solem amans. **Cerambycini.**
- Heliopates** Dej. Catal. Col. 2^o ed. 1833. ἠλιος, sol; πατέω, ambulo. **Tenebrionites.**
- Heliophilus** Dej. Catal. Col. 1^o ed. 1821. ἠλιος, sol; φίλος, amicus. = **Heliopates.** — **Tenebrion.**
- Helisteres** Hope Coleopt. Man. 1840. ἠλιος, sol; στερός, privatus. = **Heliogugus.** — **Tenebrion.**
- Hellotis** Lap. in Silberm. Rev. Ent. 1836. ἠλλώτις (Nom. mythol.). **Rhipicerides.**
- Helluo** Bonelli Mem. Acad. Tur. 1813. **Helluo.** **Carabici.**
- Helluomorpha** Lap. Etud. Ent. v, 1834. **Helluo**; μορφή, forma (vox hybr.). **Carabici.**
- Helluonidae** Hope Coleopt. Man. 1838. **Helluo.** **Carabici.**
- Helobia** Steph. Illustr. Brit. Ent. 1827. ἠλος, palus; βιώω, vivo. **Carabici.**
- Helocera** Dum. Zool. analyt. 1806. ἠλος, clavus; κέρασ, cornu. **Pentamera.**
- Helodes** Payk. Faun. Suec. 1898. ἠλώδης, paludosus. **Chrysomelinae.**
- Helodimorpha** Saund. Proc. Ent. Soc. Lond. 1842. **Helodes**; μορφή, forma. **Chrysomelinae.**
- Helopes** Redtenb. Gatt. 1845. **Helops.** **Tenebrionites.**
- Helophilus** Mulsant Coleopt. Palpicorn. 1844. ἠλος, palus; φίλος, amicus. **Hydrophilli.**
- Helophorida** Leach Edinb. Encycl. 1815. **Helophorus.** **Hydrophilli.**
- Helophoridae** Leach Encycl. Brit. 1817. **Helophorus.** **Hydrophilli.**

- Helophorites** Newm. Ent. Mag. II, 1834. *Helophorus*. **Hydrophiti.**
- Helophorus** Illig. Mag. d. Ins. I, 1801. ἥλος, clavus; φορός, ferens. = **Elophorus.**—**Hydroph.**
- Helopidae** Steph. Illustr. Brit. Ent. 1832. *Helops*. **Heteromera.**
- Helopidea** Hope Coleopt. Man. 1840. *Helops*. = **Helopiti.**
- Helopiti** Latr. Hist. nat. Ins. III, 1802. *Helops*. **Tenebrionites.**
- Helopites** Newm. Ent. Mag. II, 1834. *Helops*. = **Helopiti.**
- Helops** Fabr. Syst. Ent. 1775. Ἐλοψ (Nom. mythol.). **Tenebrionites.**
- Helopsidae** Leach Encycl. Brit. 1817. *Helops*. = **Helopiti.**
- Helota** Mac L. Annulos. Javan. 1825. *Helota*. **Erotyleneae.**
- Hemicera** Lap. Ann. Sc. nat. 1831. ἥμι, semi; κέρασ, cornu. **Tenebrionites.**
- Hemieladus** Dej. Catal. Col. 2^e ed. 1834. ἥμι, semi; κλάδος, ramus. **Cerambycini.**
- Hemicrepidius** Germ. Zeitschr. Entom. I, 1839. ἥμι, semi; κρηπίς, crepida. **Elaterides.**
- Hemicyclus** Westw. Arcaea. Ent. 1841. ἥμι, semi; κύκλος, circulus. **Tenebrionites.**
- Hemilophus** Serv. Ann. Soc. Ent. Fr. IV, 1835. ἥμι; λόφος, crista. = **Amphionycha.**—**Ceram.**
- Hemilops** Eschsch. in Silbern. Rev. Ent. 1836. ἥμι, semi; ὄψ, oculus. **Elaterides.**
- Hemipeplus** Latr. Fam. nat. 1825. ἥμι, semi; πέπλος, peplum. **Lagriadae?**
- Hemipharis** Burm. Handb. d. Ent. III, 1842. ἡμιφάρμακον, separium. **Lamellicornes.**
- Hemipyxis** Dej. Catal. Col. 2^e ed. 1834. ἥμι, semi; πυξίς, pyxis. **Chrysomelinae.**
- Hemirhipus** Latr. Fam. nat. 1825. ἥμι, semi; ῥοπίς, flabellum. **Elaterides.**
- Hemisphaerota** Chev. in Dej. Catal. Col. 2^e ed. 1834. ἥμι, semi; σφαιρωτός, rotundatus. **Chrysom.**
- Hemiteles** Brullé Hist. nat. Ins. 1835. ἡμιτελής, dimidius. **Carabici.**
- Hephaestion** Newm. Entomologist. 1840. Ἡφαιστίων (Nom. propr.). **Cerambycini.**
- Hepheboerus** Schönh. Gen. et Spec. Curc. Supp. 1840. ἐφηβος, puber; κέρασ, cornu. **Brentides.**
- Heptaulacus** Mulsant Coléopt. d. Fr. Lamell. 1842. ἑπτὰ, septem; ἀύλαξ, sulcus. **Lamellicorn.**
- Heptodonta** Hope Coleopt. Man. 1838. ἑπτὰ, septem; ὀδοὺς, dens. = **Euryoda.**—**Cicindelet.**
- Herbicolae** Latr. Gen. Cr. et Ins. II, 1807. *Herba*; *Colo*. **Heteromera.**
- Herpiscius** Dej. Catal. Col. 2^e ed. 1833. ἔρπω, repo; σκιά, umbra. **Tenebrionites.**
- Herpysticus** Germ. Spec. Ins. nov. 1824. ἐρπυστικός, repens. **Curculionites.**
- Hersilla** Dej. Catal. Col. 2^e ed. 1834. *Hersilia* (Nom. mythol.). **Chrysomelinae.**
- Hesperophanes** Dej. Catal. Col. 2^e ed. 1834. ἑσπερος, vesper; φαίνω, appareo. **Cerambycini.**
- Hesperophilus** Steph. Illustr. Brit. Ent. 1834. ἑσπερος, vesper; φίλος, amicus. **Staphylinii.**
- Hestosis** Newm. Mag. Nat. Hist. v, 1840. **Cerambycini.**
- Hesycha** Dej. Catal. Col. 2^e ed. 1834. ἡσυχος, tranquillus. **Cerambycini.**
- Hetaerius** Godet in Dej. Catal. Col. 2^e ed. 1833. ἑταῖρος, comes. **Histerini.**
- Heteracantha** Brullé Hist. nat. Ins. 1834. ἕτερος, diversus; ἀκανθα, spina. **Carabici.**
- Heterachthes** Newm. Entomologist. 1840. ἕτερος, diversus; ἄχθος, onus. **Cerambycini.**

- Heterarthron** Guér. Mspt. *ἕτερος*, diversus; *ἄρθρον*, articulus. = **Melalgus**. — **Ptiniorea**.
- Heteraspis** Chev. in Dej. Catal. Col. 2^e ed. 1834. *ἕτερος*, diversus; *ἀσπίς*, scutum. **Chrysomelina**.
- Heteroceri** Redtenb. Gatt. 1845. *Heterocerus*. = **Heteroceridae**.
- Heterocerida** Heer Faun. Col. Helv. 1841. *Heterocerus*. = **Heteroceridae**.
- Heteroceridae** Mac L. Annulos. Javan. 1825. *Heterocerus*. **Coleoptera**.
- Heterocerus** Bose. Act. Soc. hist. nat. Par. 1792. *ἕτερος*, diversus; *κέρας*, cornu. **Heteroceridae**.
- Heterocheira** Dej. Catal. Col. 2^e ed. 1833. *ἕτερος*, diversus; *χείρ*, manus. **Tenebrionites**.
- Heterochelidae** Burm. Handb. d. Ent. 1844. *Heterochelus*. **Lamellicornes**.
- Heterochelus** Burm. Handb. d. Ent. 1844. *ἕτερος*, diversus; *χηλή*, ungula. **Lamellicornes**.
- Heteroclitia** Burm. Handb. d. Ent. III, 1842. *ἑτερόκλιτος*, heteroclitus. **Lamellicornes**.
- Heterodactylus** Guér. Rev. Zool. 1841. *ἕτερος*, diversus; *δάκτυλος*, digitus. **Carabici**.
- Heteroderes** Latr. Ann. Soc. Ent. Fr. III, 1834. *ἕτερος*, diversus; *δέρη*, collum. **Elaterides**.
- Heterogaster** Dej. Catal. Col. 2^e ed. 1834. *ἕτερος*, diversus; *γαστήρ*, venter. **Cerambycini**.
- Heteromera** Dum. Zool. analyt. 1806. *ἕτερος*, diversus; *μέρος*, pars. **Coleoptera**.
- Heteromorpha** Kirby Linn. Transact. XIV, 1825. *ἕτερος*; *μορφή*, forma. = **Drepanus**. — **Carab.**
- Heteromorphidae** Hope Coleopt. Man. 1838. *Heteromorpha*. **Carabici**.
- Heteronychus** Dej. Catal. Col. 2^e ed. 1833. *ἕτερος*, diversus; *ὄνυξ*, unguis. **Lamellicornes**.
- Heteronyx** Guér. Voy. Coq. 1830. *ἕτερος*, diversus; *ὄνυξ*, unguis. **Lamellicornes**.
- Heteropalpus** Buquet in Guér. Mag. Zool. 1843. *ἕτερος*, diversus; *Palpus* (vox hybr.). **Cerambyc.**
- Heterophaga** Dej. Catal. Col. 2^e ed. 1833. *ἕτερος*, diversus; *φάγος*, edens. **Tenebrionites**.
- Heterophana** Burm. Handb. d. Ent. III, 1842. *ἕτερος*, diversus; *φάνω*, appareo. **Lamellicorn.**
- Heterophylus** Klug Coleopt. Madagasc. 1833. *ἕτερος*, diversus; *φυλή*, tribus. **Tenebrionites**.
- Heteroplia** Burm. Handb. d. Ent. 1844. *ἕτερος*, diversus; *ὄπλον*, arma. = **Anomala**. — **Lamell.**
- Heterops** Blanch. Ann. Soc. Ent. Fr. 1842. *ἕτερος*, diversus; *ὤψ*, vultus. **Cerambycini**.
- Heteropus** Germ. Zeitschr. Entom. I, 1839. *ἕτερος*, diversus; *πούς*, pes. **Elaterides**.
- Heteropus** Lap. Hist. nat. Ins. 1840. *ἕτερος*, diversus; *πούς*, pes. **Tenebrionites**.
- Heteropus** Schönh. Gen. et Spec. Curc. Supp. 1845. *ἕτερος*, diversus; *πούς*, pes. **Curculionites**.
- Heterorhina** Westw. Arcan. Ent. 1842. *ἕτερος*, diversus; *ῥίν*, nasus. **Lamellicornes**.
- Heteroscellis** Latr. in Cuv. Règn. An. v, (2^e ed.) 1829. *ἕτερος*, diversus; *σκελίς*, perna. **Tenebrion.**
- Heteroscellis** Boisd. Faun. d. l'Océan. 1835. *ἕτερος*; *σκελίς*. = **Campylocnemus**. — **Carabici**.
- Heteroscellites** Solier Ann. Soc. Ent. Fr. v, 1836. *Heteroscellis*. **Tenebrionites**.
- Heterosternus** Dupont in Guér. Mag. Zool. 1831. *ἕτερος*, diversus; *στέρνον*, sternum. **Lamellicor.**
- Heterotarsus** Latr. in Cuv. Règn. An. v, 1829. *ἕτερος*, diversus; *ταρσός*, tarsus. **Tenebrionites**.
- Heterothops** (Kirby) Steph. Illustr. Brit. Ent. 1833. *ἑτέρωθεν*, alibi; *ὤψ*, oculus. **Staphylinii**.
- Hetoemis** Dej. Catal. Col. 2^e ed. 1834. *ἕτοιμος*, præsens. **Cerambycini**.
- Hexagonia** Kirby Linn. Transact. XIV, 1825. *ἕξ*, sex; *γωνία*, angulus. **Carabici**.

- Hexaphyllum** Gray in Griff. An. Kingd. 1830. ἕξ, sex; φύλλον, folium. **Lamellicornes.**
- Hexaphyllus** Meg. in Dahl Catal. 1823. ἕξ, sex; φύλλον, folium. = **Meclius.** — **Curculionites.**
- Hexaphyllus** Mulsant Ann. Soc. Agr. Lyon. 1838. ἕξ, sex; φύλλον, folium. **Lamellicornes.**
- Hexodon** Olivier Entomologie, 1789. ἕξ, sex; ὄδων, dens. **Lamellicornes.**
- Himatidium** Illig. Mag. d. Ins. vi, 1807. ἱματίδιον, vesticula. = **Imatidium.** = **Chrysomel.**
- Himatismus** Erichs. in Wieg. Arch. 1843. ἱματισμός, vestimentum. = **Imatismus.** — **Tenebrion.**
- Hinnulus** Meg. in Dahl Catal. 1823. *Hinnus.* = **Tanymecus.** — **Curculionites.**
- Hipomelus** Dej. Catal. Col. 2^o ed. 1833. ἵππο, sub; μέλος, membrum. **Tenebrionites.**
- Hippodamia** Chev. in Dej. Catal. Col. 2^o ed. 1834. Ἴπποδάμεια (Nom. mythol.). **Coccinellidae.**
- Hippolaetis** Lap. Etud. Ent. 1835. ἵππος, equus; λαίτος, publicus. **Carabici.**
- Hippomelas** Lap. et Gory Mon. Buprest. 1837. ἵππος, equus; μέλος, membrum. **Buprestides.**
- Hipponome** Lap. Hist. nat. Ins. 1840. Ἴππονόμη (Nom. mythol.). = **Helops.** — **Tenebrionit.**
- Hippepsis** Lepell. et Serv. Encycl. meth. x, 1825. ἵππος, equus; ὄψ, aspectus. **Cerambycini.**
- Hipporhinus** Schönk. Disp. meth. 1826. ἵππος, equus; ῥίν, nasus. **Curculionites.**
- Hispa** Linn. Syst. Nat. 12^o ed. 1766. *Hispidus?* **Chrysomelinae.**
- Hispae** Redtenb. Gatt. 1845. *Hispa.* **Chrysomelinae.**
- Hispalis** Ramb. Faun. And. 1838. *Hispalis* (Nom. propr.). **Carabici.**
- Hispidae** Steph. Syst. Cat. Brit. Ins. 1829. *Hispa.* **Chrysomelinae.**
- Hispoideae** Gyll. Ins. Suec. III, 1813. *Hispa.* **Chrysomelinae.**
- Hispomorpha** Newm. Entomologist. 1842. *Hispa;* μορφή, forma (vox hybr). **Cerambycini.**
- Hister** Linn. Syst. Nat. 10^o ed. 1758. *Hister.* **Histerini.**
- Histerida** Heer Faun. Col. Helv. 1841. *Hister.* **Histerini.**
- Histeridae** Leach Encycl. Brit. 1817. *Hister.* = **Histerini.**
- Histerini** Auct. *Hister.* **Coleoptera.**
- Histerites** Newm. Ent. Mag. II, 1834. *Hister.* = **Histerini.**
- Histeroidea** Gyll. Ins. Suec. I, 1808. *Hister.* = **Histerini.**
- Histri** Redtenb. Gatt. 1845. *Hister.* = **Histerini.**
- Holcorhinus** Schönk. Disp. meth. 1826. ὅλος, tractus; ῥίν, nasus. **Curculionites.**
- Holisus** Erichs. Gen. et spec. Staph. 1840. ὅλος, totus; ἴσος, æqualis. **Staphylini.**
- Holocephalus** Hope Ent. Mag. v, 1838. ὅλος, totus; κεφαλή, caput. **Lamellicornes.**
- Holocnemis** Schill. Beitr. Ent. Faun. I, 1829. ὅλος; κνημῖς, ocrea. = **Pteroloma.** — **Silphales.**
- Holelepta** Payk. Monogr. Histeroid. 1811. ὅλος, totus; λεπτός, tenuis. **Histerini.**
- Hololissus** Mannerh. Bull. Soc. Imp. Mosc. 1837. ὅλος, λίσσος, lævis. = **Cataplesis.** — **Carabici.**
- Holonychus** Schönk. Gen. et Spec. Curc. Supp. 1840. ὅλος, totus; ὄνυξ, unguis. **Curculionites.**
- Holoparamecus** Curt. Ent. Mag. I, 1833. ὅλος, totus; παραμήκης, oblongus. **Endomychides.**
- Holotrichia** (Kirby) Hope Coleopt. Man. 1837. ὅλος, totus; τρίξ, pilus. **Lamellicornes.**

- Holotrochus** Erichs. Gen. et spec. Staph. 1840. ὄλος, totus; τροχός, turbo. *Staphylinii*.
- Homala** Eschsch. Zool. Atl. 1831. ὁμαλός, planus. = **Thalpophila**. — **Tenebrionites**.
- Homalinotus** Schönh. Disp. meth. 1826. ὁμαλός, planus; νῶτος, dorsum. = **Homalonotus**. — **Curc.**
- Homalirhinus** Chev. Ann. Soc. Ent. Fr. II, 1833. ὁμαλός, planus; ῥίν, nasus. *Salpingides*.
- Homalisus** Illig. Magaz. 1801. ὁμαλίζω, æquo. = **Omalisus**. — **Lycides**.
- Homalocerus** Schönh. Gen. et Spec. Curc. Supp. 1839. ὁμαλός, planus; κέρασ, *Curculionites*.
- Homalomorpha** Brullé Hist. nat. Ins. 1835. ὁμαλός, planus; μορφή, forma. *Carabici*.
- Homalonotus** Schönh. Gen. et Spec. Curc. 1836. ὁμαλός, planus; νῶτος, dorsum. *Curculionites*.
- Homalopterus** Perty Delect. an. art. 1830. ὁμαλός, planus; πτερόν, ala. *Chrysomelinae*.
- Homalopus** Chev. in Dej. Catal. Col. 2^o ed. 1834. ὁμαλός, planus; ποῦς, pes. *Chrysomelinae*.
- Homalorhinus** (Schönh.) Ménétr. Cat. rais. 1832. ὁμαλός, planus; ῥίν, nasus. *Curculionites*.
- Homalota** Mannerh. Brachelytr. 1825. ὁμαλότης, planities. *Staphylinii*.
- Homalotida** Heer Col. Helv. 1839. *Homalota*. *Aleocharini*.
- Homocyrthus** Dej. Catal. Col. 3^o ed. 1833. ὁμός, simul; κυρτός, convexus. = **Cyphonotus**. — **Lamell.**
- Homonocea** Newm. Entomologist. 1842. ὁμόνοια, concordia. *Cerambycini*.
- Homonyx** Guér. Rev. Zool. 1839. ὁμός, simul; ὄνυξ, unguis. *Lamellicornes*.
- Homopterus** Westw. Linn. Transact. 1841. ὁμός, simul; πτερόν, ala. *Paussili*.
- Homothes** Newm. Entomologist. 1842. ὁμός, simul; θῆς, operarius. *Carabici*.
- Hoplia** Illig. Mag. d. Ins. II, 1803. ὄπλη, ungula. *Lamellicornes*.
- Hopliadae** Burm. Handb. d. Ent. 1844. *Hoplia*. *Lamellicornes*.
- Hoplideres** Serv. Ann. Soc. Ent. Fr. I, 1832. ὄπλον, arma; δέση, collum. *Cerambycini*.
- Hoplitides** Latr. in Cuv. Règn. An. 2^o ed. 1829. *Hoplia*. *Lamellicornes*.
- Hoplionota** Hope Coleopt. Man. 1840. *Hoplia*; νῶτος, dorsum. *Chrysomelinae*.
- Hoplistocerus** Blanch. in D'Orb. Voy. Am. m. pl. 1842. ὄπλιστής, armatus; κέρασ, *Cerambycini*.
- Hoplites** Dej. Catal. Col. 2^o ed. 1833. ὄπλιτης, armatus. *Lamellicornes*.
- Hoplitopales** Schönh. Gen. et Spec. Curc. Supp. 1843. ὄπλιτοπάλης, miles. *Curculionites*.
- Hoplitus** Clairv. Ent. Helv. 1806. ὄπλιτης, armatus. = **Halplus**. — *Dytiscidae*.
- Hoplognathus** Burm. Handb. d. Ent. 1844. ὄπλον; γνάθος, maxilla. = **Oplognathus**. — **Lam.**
- Hoploparochus** Schönh. Gen. et Spec. Curc. 1836. ὄπλον; πάροχος. = **Acallopistes**. — **Curcul.**
- Hoploparoxus** . . . — (Vid. **Hoploparochus**). — *Curculionites*.
- Hoplopus** Lap. in Guér. Mag. Zool. 1832. ὄπλον, arma; ποῦς, pes. *Lamellicornes*.
- Hoploscellis** Serv. Ann. Soc. Ent. Fr. I, 1832. ὄπλον, arma; σκελῖς, perna. *Cerambycini*.
- Hoploscellis** Dej. Catal. Col. 3^o ed. 1837. ὄπλον, arma; σκελῖς, perna. *Lamellicornes*.
- Hoplostomus** Mac L. Illustr. Zool. S. Afr. 1838. ὄπλον, arma; στόμα, os. *Lamellicornes*.
- Horatoma** Solier Ann. Soc. Ent. Fr. IX, 1840. ὄραω, video; τομή, incisura. *Tenebrionites*.
- Horia** Fabr. Mant. Ins. 1787. ὄριος, maturus. *Meloides*.

- Horiales** Latr. Hist. nat. Ins. II, 1802. *Horia*, **Meloides**.
- Horidae** Westw. Intr. Mod. Cl. Ins. 1839. *Horia*, **Meloides**.
- Hermocerus** Schönh. Disp. meth. 1826. ἄρμος, funiculus; κέρασ. = **Ceoccephalus**. — **Brenth**.
- Hormotrophus** Schönh. Gen. et Spec. Curc. Supp. 1843. ἄρμος, funiculus; τροφός, alumnus. **Curcul**.
- Hyas** Lap. Ann. Soc. Ent. Fr. II, 1833. Ὑας (Nom. mythol.). **Lampyrides**.
- Hybalus** Dej. Catal. Col. 2° ed. 1833. Ὑβλα (Nom. propr.). **Lamellicornes**.
- Hybauchenia** Mac L. in King Voy. of Austral. 1827. ὕβος, gibbus; ἀρχήν, cervix. **Curculionites**.
- Hybema** Lepell. et Serv. Encycl. méth. 1825. ὕβωμα, gibbus. = **Deltochilum**. — **Lamellicor**.
- Hybonotus** Dej. Catal. Col. 2° ed. 1833. ὕβος, gibbus; πῶτος, dorsum. **Tenebrionites**.
- Hybasa** Chev. in Dej. Catal. Col. 2° ed. 1834. ὕβος, gibbus. **Chrysomelinae**.
- Hybosorus** Mac L. Hor. Ent. 1819. ὕβος, gibbus; σωρός, tumulus. **Lamellicornes**.
- Hycleus** Latr. in Cuv. Règn. An. III, 1817. **Meloides**.
- Hydaticus** Leach Zool. Miscell. 1817. ὑδατικός, aquaticus. **Dytiscidae**.
- Hydera** Latr. in Cuv. Règn. An. III, (1° ed.) 1817. ὕδωρ, aqua. = **Potamophilus**. — **Parnidae**.
- Hyderodes** Hope Coleopt. Man. 1838. ὑδερῶδης, aquaticus. **Dytiscidae**.
- Hydnobius** Schmidt in Germ. Zeitschr. III, 1841. ὕδνον, tuber; βιώω, vivo. **Anisotomidae**.
- Hydnocera** Newm. Ent. Mag. V, 1838. ὕδνον, tuber; κέρασ, cornu. **Clerii**.
- Hydrachna** Fabr. Syst. Eleuth. 1801. ὕδωρ, aqua; ἀράχνη, aranea. **Dytiscidae**.
- Hydradephaga** Mac L. Annulos. Javan. 1825. ὑδρῶδης; φάγος. = **Hydrocanthari**. — **Pent**.
- Hydraena** Kugelann in Schneid. Mag. 1794. ὑδραίνω, aspergo. **Hydrophili**.
- Hydrobius** Leach Zool. Miscell. 1817. ὕδωρ, aqua; βιώω, vivo. **Hydrophili**.
- Hydrocanthari** Latr. Gen. Cr. et Ins. 1802. ὕδωρ, aqua; κἀνθαρος, cantharus. **Pentamera**.
- Hydrocanthus** Say Trans. Amer. Phil. Soc. 1834. ὕδωρ, aqua; κἀνθαρος, cantharus. **Dytiscidae**.
- Hydrochares** Latr. Fam. nat. 1825. ὕδωρ, aqua; χαίρω, gaudeo. **Hydrophili**.
- Hydrochus** (Germ.) Leach Zool. Miscell. 1817. ὑδροχόος, aquarius. **Hydrophili**.
- Hydredema** Lap. Hist. nat. Ins. 1840. ὕδωρ, aqua; δέμασ, corpus. = **Hydrophilus**. — **Hydroph**.
- Hydronomus** Schönh. Disp. meth. 1826. ὕδωρ, aqua; νομός, pascens. **Curculionites**.
- Hydrophili** Redtenb. Gatt. 1845. *Hydrophilus*. **Hydrophili**.
- Hydrophilida** Leach Edinb. Encycl. 1815. *Hydrophilus*. **Hydrophili**.
- Hydrophilidae** Leach Encycl. Brit. 1817. *Hydrophilus*. **Hydrophili**.
- Hydrophilides** Leach Edinb. Encycl. 1815. *Hydrophilus*. = **Hydrophili**.
- Hydrophili** Latr. Hist. nat. Ins. 1802. *Hydrophilus*. **Coleoptera**.
- Hydrophilites** Newm. Ent. Mag. II, 1834. *Hydrophilus*. **Hydrophili**.
- Hydrophilus** Geoffr. Hist. abr. d. Ins. 1764. ὕδωρ, aqua; φίλος, amicus. **Hydrophili**.
- Hydrophytophilus** Shuck. Elem. 1839. ὕδωρ; φυτόν; φίλος. = **Telmatophilus**. — **Melyrid**.
- Hydroporini** Erichs. Käf. d. M. Brand. 1837. *Hydroporus*. **Dytiscidae**.

- Hydroporomorpha** *Babingt.* Trans. Ent. Soc. L. 1841. *Hydroporus*; μορφή, forma. **Dytiscidae.**
- Hydroporus** *Clairv.* Ent. Helv. 1806. ὕδωρ, aqua; πορεύω, ambulo. **Dytiscidae.**
- Hydrosoma** *Lap.* Hist. nat. Ins. 1840. ὕδωρ, aqua; σῶμα, corpus. = **Hydrophilus.** — **Hydroph.**
- Hydrous** *Leach* Zool. Miscell. 1817. ὕδωρ, aqua. **Hydrophili.**
- Hygrobia** *Latr.* Gen. Cr. et Ins. I, 1806. ὑγρὸς, humidus; βίωω, vivo. = **Pelobius.** — **Dytiscidae.**
- Hygronoma** *Erichs.* Käf. d. M. Brand. 1837. ὑγρὸς, humidus; νομὸς, pascens. **Staphylini.**
- Hygrotophila** *Chev.* in *Dej.* Catal. Col. 2^e ed. 1834. ὑγρότης, humiditas; φίλος. **Coccinellidae.**
- Hygrotus** *Steph.* Illustr. Brit. Ent. II, 1828. ὑγρότης, humiditas. **Dytiscidae.**
- Hylala** *Chev.* in *Dej.* Catal. Col. 2^e ed. 1834. ὑλαῖος, sylvestris. **Endomychides.**
- Hylastes** *Erichs.* in *Wieg.* Arch. 1836. ὑλακτέω, latro. **Curculionites.**
- Hylax** *Dej.* Catal. Col. 2^e ed. 1834. Ὕλας (Nom. mythol.). **Chrysomelinae.**
- Hylecoetus** *Latr.* Gen. Cr. et Ins. I, 1806. ὕλη, sylva; κοίτη, cubiculum. **Ptiniore.**
- Hylephagi** *Shuck.* Col. delin. 1840. ὕλη, sylva; φάγος, edens. **Ptiniore.**
- Hylesini** *Redtenb.* Gatt. 1845. *Hylesinus.* **Curculionites.**
- Hylesinidae** *Shuck.* Col. delin. 1840. *Hylesinus.* **Curculionites.**
- Hylesinus** *Fabr.* Syst. Eleuth. 1801. ὕλη, sylva; σῖνος, damnum. **Curculionites.**
- Hylithus** *Guér.* Mag. Zool. 1834. ὑλίξω, purgo. **Tenebrionites.**
- Hylobates** *Dej.* Catal. Col. 2^e ed. 1833. ὕλη, sylva; βαίνω, eo. **Tenebrionites.**
- Hylobius** *Germ.* Magaz. II, 1817. ὕλη, sylva; βίωω, vivo. **Curculionites.**
- Hylochares** *Latr.* Ann. Soc. Ent. Fr. III, 1834. ὕλη, sylva; χαίρω, gaudeo. **Eucnemides.**
- Hylocurus** *Dej.* Catal. Col. 2^e ed. 1833. ὕλη, sylva; κουργός, tonsor. **Tenebrionites.**
- Hylonoma** *Dej.* Catal. Col. 2^e ed. 1833. ὕλη, sylva; νομὸς, pascens. **Tenebrionites.**
- Hylophaga** *Motsch.* Bull. Mosc. 1845. ὕλη, sylva; φάγος, edens. **Coleoptera.**
- Hylotorus** *Dalm.* Analect. ent. 1825. ὕλη, sylva; τορὸς, penetrans. **Paussili.**
- Hylotrupes** *Serv.* Ann. Soc. Ent. Fr. III, 1834. ὕλη, lignum; τροπάω, perforo. **Cerambycini.**
- Hylurgus** *Latr.* Gen. Cr. et Ins. II, 1807. ὑλουργός, tignarius. **Curculionites.**
- Hymenoplia** *Eschsch.* Bull. Mosc. 1830. ὑμήνη, membrana; ὀπλή, ungula. **Lamellicornes.**
- Hypera** *Germ.* Magaz. II, 1817. ὑπέρα, funis. = **Phytonomus.** — **Curculionites.**
- Hyperantha** *Mannerh.* Bull. Mosc. 1837. ὑπέρο, super; ἄνθος, flos. **Buprestides.**
- Hyperaspis** *Chev.* in *Dej.* Catal. Col. 2^e ed. 1834. ὑπέρο, super; ἀσπίς, scutum. **Coccinellidae.**
- Hyperion** *Lap.* Etud. Ent. 1834. Ὑπερίων (Nom. mythol.). **Carabici.**
- Hyperis** *Dej.* Catal. Col. 2^e ed. 1833. ὑπερος, pistillum. **Lamellicornes.**
- Hyperops** *Eschsch.* Zool. Atl. 1831. ὑπέρο, super; ὤψ, oculus. **Tenebrionites.**
- Hyphaereon** *Mac L.* Annulos. Javan. 1825. ὑφαιρέω, aufero. **Carabici.**
- Hyphantus** *Germ.* Spec. Ins. nov. 1824. ὑφαντός, textus. **Curculionites.**
- Hypharpax** *Mac L.* Annulos. Javan. 1825. ὑφαρκάω, aufero. **Carabici.**

- Hypherpes** (Eschsch.) Chaudoir Bull. Soc. Imp. Mosc. 1838. ὑφέρπω, surrepo. **Carabici.**
- Hyphydrus** Illig. Mag. d. Ins. 1807. ὑπό, sub; ὕδωρ, aqua. **Dytiscidae.**
- Hypnoidus** (Dillw.) Steph. Illustr. Brit. Ent. 1830. ὕπνος, somnus; εἶδος, forma. **Elaterides.**
- Hypoborus** Erichs. in Wieg. Arch. 1836. ὑπό, sub; βορός, vorax. **Curculionites.**
- Hypocaelus** Eschsch. in Silberm. Rev. Ent. 1836. ὑπό, sub; κοιλός, cavus. **Eucnemides.**
- Hypocallis** Dej. Catal. Col. 2^e ed. 1833. ὑπό, sub; καλός, pulcher. **Tenebrionites.**
- Hypocolobus** Schönh. Gen. et Spec. Curc. Supp. 1842. ὑποκόλοφος, submutilus. **Curculionites.**
- Hypocoprus** Motsch. Bull. Mosc. 1839. ὑπό, sub; κόπρος, fimus. **Lathridii?**
- Hypocyphthidae** Lap. Etud. Ent. 1835. *Hypocyphthus*. **Staphylinii.**
- Hypocyptus** . . . — (Vid. **Hypocyptus**). — **Staphylinii.**
- Hypocyptus** (Schüpp.) Mannerh. Brachelytr. 1830. ὑπό, sub; κνπτός, inclinatus. **Staphylinii.**
- Hypodesis** Latr. Ann. Soc. Ent. Fr. III, 1834. ὑπόδησις, subligatio. **Elaterides.**
- Hypogena** Dej. Catal. Col. 2^e ed. 1833. ὑπό, sub; γένειον, mentum. **Tenebrionites.**
- Hypolithus** Eschsch. in Thon Entom. Arch. 1829. ὑπό, sub; λίθος, lapis. **Elaterides.**
- Hypolithus** Dej. Spec. gen. d. Col. 1829. ὑπό, sub; λίθος, lapis. **Carabici.**
- Hypomeces** Schönh. Disp. meth. 1826. ὑπομήκης, oblongus. **Curculionites.**
- Hypophloeidae** Shuck. Col. delin. 1840. *Hypophloeus*. **Tenebrionites.**
- Hypophloeus** Fabr. Script. of Nat. Selsk. 1790. ὑπό, sub; φλοιός, cortex. **Tenebrionites.**
- Hyperhagus** Dej. Catal. Col. 2^e ed. 1833. ὑπό, sub; ῥάγος, lacinia. = **Monomma**. — **Tenebrion.**
- Hyporhiza** Dej. Catal. Col. 2^e ed. 1833. ὑπό, sub; ῥίζα, radix. **Lamellicornes.**
- Hypotelus** Erichs. Gen. et spec. Staph. 1840. ὑποτελής, submissus. **Staphylinii.**
- Hypothenemus** Westw. Trans. Ent. Soc. L. I, 1835. ὑπό, sub; ἐν, in; νέμω, pasco. **Curculionit.**
- Hypslogenia** Burm. Gen. Ins. 1841. ὑψηλός, altus; γένειον, mentum. **Lamellicornes.**
- Hypselomus** Perty Delect. an. art. 1830. ὑψηλός, altus; ὤμος, humerus. **Cerambycini.**
- Hypselonotus** Hope in Guér. Rev. Zool. 1841. ὑψηλός, altus; νῶτος, = **Erotylus**. — **Erotyleneac.**
- Hypselus** Schönh. Gen. et Spec. Curc. Supp. 1843. ὑψηλός, altus. **Curculionites.**
- Hypsenor** Meg. in Dahl Catal. 1823. Ὑψήνωρ (Nom. mythol.). = **Onthophilus**. — **Histerini.**
- Hypsioma** Serv. Ann. Soc. Ent. Fr. IV, 1835. ὕψος, altitudo; ὤμος, humerus. **Cerambycini.**
- Hypsiophthalmus** Latr. Ann. Soc. Ent. Fr. III, 1834. ὕψος, altitudo; ὀφθαλμός, oculus. **Elater.**
- Hypsoderes** Dej. Catal. Col. 2^e ed. 1833. ὕψος, altitudo; δέρη, collum. **Tenebrionites.**
- Hypsomorpha** Dej. Catal. Col. 2^e ed. 1834. ὕψος, altitudo; μορφή, forma. **Chrysomelinae.**
- Hypsomus** Schönh. Gen. et Spec. Curc. 1836. ὕψος, altitudo; ὤμος, humerus. **Curculionites.**
- Hypsonotus** Germ. Spec. Ins. nov. 1824. ὕψος, altitudo; νῶτος, dorsum. **Curculionites.**
- Hypsophorus** Dej. Catal. Col. 2^e ed. 1834. ὕψος, altitudo; φορός, ferens. **Curculionites.**
- Hypulus** Payk. Faun. Suec. I, 1798. ὑπουλος, dolosus. **Melandryadae.**
- Jalodis** . . . — (Vid. **Julodis**). — **Buprestides.**

- Janessa** Chev. in *Dej. Catal. Col.* 2° ed. 1834. *ιαίνω*, calefacio. **Erotylenae.**
- Ibidion** Serv. *Ann. Soc. Ent. Fr.* III, 1834. *ιβίς*, ibis. **Cerambycini.**
- Ichnea** Lap. in *Silberm. Rev. Ent.* 1836. *ιχνος*, vestigium. **Clerii.**
- Ichnestoma** Gory et Perch. *Mon. d. Cétoin.* 1833. *ιχνος*, vestigium; *στόμα*, os. **Lamellicornes.**
- Ichnodes** *Dej. Catal. Col.* 2° ed. 1833. *ιχνος*, vestigium. **Oedemeritae.**
- Ichnoides** Spin. in *Guér. Rev. Zool.* 1841. *Ichnea.* **Clerii.**
- Ichnorhinus** *Dej. Catal. Col.* 2° ed. 1834. *ιχνος*, vestigium; *ῥιν*, nasus. **Curculionites.**
- Ichnostomidae** Burm. *Handb. d. Ent.* 1842. *Ichnostoma.* **Lamellicornes.**
- Ichthydion** *Dej. Catal. Col.* 2° ed. 1833. *ιχθύδιον*, pisciculus. **Melandryadae.**
- Ichthyodes** Newm. *Entomologist.* 1842. *ιχθυώδης*, pisciformis. **Cerambycini.**
- Ichthyosomus** *Dej. Mspt.* *ιχθύς*, piscis; *σῶμα*, corpus. = **Tmesisternus.** — **Cerambycini.**
- Ictinus** Lap. *Etud. Ent.* 1834. *ικτίνος*, milvus. **Carabici.**
- Idgia** Lap. in *Silberm. Rev. Ent.* 1836. **Melyrides.**
- Idiocephala** Saund. *Proc. Ent. Soc. Lond.* 1842. *ιδίος*, peculiaris; *καφαλή*, caput. **Chrysomellin.**
- Idiocnema** Falderm. *Mém. Acad. Pétersb.* 1835. *ιδίος*, peculiaris; *κνήμη*, tibia. **Lamellicornes.**
- Ileomus** Schönk. *Disp. meth.* 1826. *εἰλέω*, volvo; *ῶμος*, humerus. **Curculionites.**
- Illaena** Erichs. in *Wieg. Arch.* 1842. *ιλλαίνω*, distorqueo. **Cerambycini.**
- Ilops** Erichs. *Entomogr.* I, 1840. *ἰλός*, strabo; *ὄψ*, oculus. **Melyrides.**
- Ilybius** Erichs. *Gen. Dytic.* 1832. *ἰλός*, limus; *βιόω*, vivo. **Dytiscidae.**
- Imantocera** *Dej. Catal. Col.* 2° ed. 1834. *ἰμάς*, lorum; *κέρας*, cornu. **Cerambycini.**
- Imatidium** Fabr. *Syst. Eleuth.* 1801. *ιματίδιον*, vesticula. **Chrysomellinae.**
- Imatismus** *Dej. Catal. Col.* 2° ed. 1833. *ιματισμός*, vestimentum. = **Himatismus.** — **Tenebrion.**
- Inca** Lepell. et Serv. *Encycl. méth.* 1825. *Nom. propr.* **Lamellicornes.**
- Incadae** Burm. *Handb. d. Ent.* 1842. *Inca.* **Lamellicornes.**
- Ino** Lap. *Etud. Ent.* 1835. *Ἰνώ* (Nom. mythol.). **Cucujipes.**
- Involvulus** Schrank *Faun. Boic.* . . . *Involvo.* = **Attelabus.** — **Curculionites.**
- Jodamus** Lap. in *Silberm. Rev. Ent.* 1836. *Ἰοδάμη* (Nom. mythol.). **Clerii.**
- Jonthodes** Serv. *Ann. Soc. Ent. Fr.* II, 1833. *ἰόνθος*, lanugo. **Cerambycini.**
- Iphicerus** *Dej. Catal. Col.* 2° ed. 1833. *ἴφι*, fortis; *κέρας*, cornu. **Tenebrionites.**
- Iphielus** Chev. in *Dej. Catal. Col.* 2° ed. 1834. *Ἰφικλος* (Nom. mythol.). **Erotylenae.**
- Ihipus** Schönk. *Gen. et Spec. Curc.* 1836. *ἴφης*, fortitudo; *πούς*, pes. **Curculionites.**
- Iphis** Lap. in *Silberm. Rev. Ent.* 1836. *Ἰφίς* (Nom. mythol.). **Elaterides.**
- Iphius** *Dej. Catal. Col.* 2° ed. 1833. *ἴφιος*, fortis. **Tenebrionites.**
- Iphthinus** *Dej. Catal. Col.* 2° ed. 1833. *ἰφθίμος*, fortis. **Tenebrionites.**
- Ipidia** Erichs. in *Germ. Zeitschr.* IV, 1843. *Ips*; *ιδέα*, aspectus. **Nitidulariae.**
- Ipinæ** Erichs. in *Germ. Zeitschr.* IV, 1843. *Ips.* **Nitidulariae.**

- Ips** Fabr. Gen. Ins. 1776. *Ip* (Nom. Ins.). **Nitidulariae.**
- Ipsides** Latr. Gen. Cr. et Ins. II, 1807. *Ips*. **Nitidulariae.**
- Ipsites** Newm. Ent. Mag. II, 1834. *Ips*. **Nitidulariae.**
- Irenaeus** Leach Mspt. *ειρηναῖος*, tranquillus. = **Piestus**. — **Staphylini.**
- Iresia** Dej. Iconogr. 1829. *ειρεσία*, remigatio. **Cicindelidae.**
- Irichrous** Newm. Ent. Mag. 1838. *ιρις*, iris; *χρῶς*, color. **Carabici.**
- Isacantha** Hope Proc. Zool. Soc. L. 1833. *ισος*, æqualis; *ἄκανθα*, spina. = **Belus**. — **Curculionit.**
- Isarthron** Dej. Catal. Col. 2^e ed. 1834. *ισος*, æqualis; *ἄρθρον*, articulus. **Cerambycini.**
- Isadida** Dej. Catal. Col. 2^e ed. 1834. *ισαδίον*, ficus siccata. **Chrysomelinae.**
- Ischaena** Erichs. in Germ. Zeitschr. IV, 1843. *ισχαινω*, cohibeo. **Nitidulariae.**
- Ischiopachys** Chev. in Dej. Catal. Col. 2^e ed. 1834. *ισχίον*, ischium; *παχὺς*, crassus. **Chrysomel.**
- Ischnocerus** (Chevr.) Schönh. Gen. et Spec. Curc. Supp. 1839. *ισχνός*; *κέρας*. **Curculionites.**
- Ischnochelus** Burm. Handb. d. Ent. 1844. *ισχνός*, angustus; *χηλή*, ungula. **Lamellicornes.**
- Ischnodes** Germ. Zeitschr. Entom. V, 1844. *ισχνός*, angustus. **Elaterides.**
- Ischnomera** Steph. Illustr. Brit. Ent. V, 1832. *ισχνός*, gracilis; *μηρός*, femur. **Oedemeritae.**
- Ischnomerus** Schönh. Gen. et Spec. Curc. Supp. 1840. *ισχνός*, tenuis; *μηρός*, femur. **Brentides.**
- Ischnopoda** Steph. Illustr. Brit. Ent. 1835. *ισχνός*, tenuis; *πούς*, pes. **Staphylini.**
- Ischnoscelis** Burm. Handb. d. Ent. III, 1842. *ισχνός*, gracilis; *σκελίς*, perna. **Lamellicornes.**
- Ischnosoma** Steph. Illustr. Brit. Ent. 1832. *ισχνός*, tenuis; *σῶμα*, corpus. = **Mycetoporus**. — **Staph.**
- Ischnotes** Newm. Ann. Nat. Hist. V, 1840. *ισχνότης*, macies. **Cerambycini.**
- Ischnotrachelus** Schönh. Gen. et Spec. Curc. Supp. 1840. *ισχνός*; *τραχήλος*, cervix. **Curculionit.**
- Ischyrosomyx** Chev. in Dej. Catal. Col. 2^e ed. 1834. *ισχυρός*, fortis; *ὄνυξ*, unguis. **Chrysomelin.**
- Ischyryx** Chev. in Dej. Catal. Col. 2^e ed. 1834. *ισχυρός*, fortis. **Erotylenae.**
- Isocerus** Meg. in Dej. Catal. Col. 1^e ed. 1821. *ισος*, æqualis; *κέρας*, cornu. **Tenebrionites.**
- Isodon** Hope Coleopt. Man. 1837. *ισος*, æqualis; *ὄδων*, dens. **Lamellicornes.**
- Isomalus** Erichs. Gen. et spec. Staph. 1840. *ισος*, æqualis; *ὀμαλός*, planus. **Staphylini.**
- Isomerinthus** Schönh. Gen. et Spec. Curc. Supp. 1843. *ισος*, æqualis; *μήρινθος*, filum. **Curculion.**
- Isonotus** Perty Delect. an. art. 1850. *ισος*, æqualis; *νωτός*, dorsum. **Cucujipes.**
- Isonychus** Mannerh. N. Mém. Soc. Imp. Mosc. I, 1829. *ισος*, æqualis; *ὄνυξ*, unguis. **Lamellicorn.**
- Isopleuridae** Kirby Faun. Bor. Amer. 1837. *Isopleurus*. **Carabici.**
- Isopleurus** Kirby Faun. Bor. Amer. 1837. *ισος*, æqualis; *πλευρά*, costa. **Carabici.**
- Isopteron** Hope Coleopt. Man. 1840. *ισος*, æqualis; *πετρὸν*, ala. **Tenebrionites.**
- Isorhipis** Lacord. Faun. ent. Paris, 1835. *ισος*, æqualis; *ῥίπις*, flabellum. = **Tharops**. — **Eucnem.**
- Isorhynchus** Schönh. Gen. et Spec. Curc. 1836. *ισος*, æqualis; *ῥύγχος*, rostrum. **Curculionites.**
- Isosceles** Newm. Entomologist. 1842. *ισος*, æqualis; *σκελίς*, perna. **Cerambycini.**
- Isosoma** Falderm. N. Mém. Mosc. IV, 1835. *ισος*, æqualis; *σῶμα*, corpus. **Cebrionites.**

- Isotoma** Dej. Catal. Col. 2^o ed. 1833. ἴσος, æqualis; τόμος, articulus. **Lagriariae.**
- Ithycerides** Schönh. Disp. meth. 1826. *Ithycerus*. **Curculionites.**
- Ithycerus** (Dalm.) Schönh. Disp. meth. 1826. ἰθύς, rectus; κέρας, cornu. **Curculionites.**
- Ithyporus** Schönh. Gen. et Spec. Curc. 1836. ἰθύπορος, rectus. **Curculionites.**
- Julodis** Eschsch. Zool. Atl. 1829. ἰουλωΐδης, iulo similis. **Buprestides.**
- Jumnos** Saund. Trans. Ent. Soc. 1839. *Jumna*. **Lamellicornes.**
- Kunzea** Leach Zool. Journ. II, 1826. Dic. KUNZE: **Pselaphii.**
- Kytorhinus** Fisch. v. W. Mém. Soc. Imp. Mosc. II, 1809. κύτος, cavitas; ῥιν. = **Bruchus.** — **Curc.**
- Labidognatha** Dej. Catal. Col. 2^o ed. 1834. λαβίς, forcèps; γνάθος, mandibula. **Chrysomelinae.**
- Labidomera** Chev. in Dej. Catal. Col. 2^o ed. 1834. λαβίς, forceps; μηρός, femur. **Chrysomelinae.**
- Labidostomis** Chev. in Dej. Catal. Col. 2^o ed. 1834. λαβίς, forceps; στόμα, os. **Chrysomelinae.**
- Laccobius** Erichs. Käf. d. M. Brand. 1837. λάκκος, lacuna; βιώω, vivo. **Hydrophilli.**
- Laccophilus** Leach Zool. Miscell. 1817. λάκκος, lacuna; φιλέω, amo. **Dytiscidae.**
- Laccoproctos** Schönh. Gen. et Spec. Curc. Supp. 1843. λακκόπρωκτος, latipodex. **Curculionites.**
- Lachnaia** Chev. in Dej. Catal. Col. 2^o ed. 1834. λαχναΐος, lanuginosus. **Chrysomelinae.**
- Lachnia** Serv. Ann. Soc. Ent. Fr. IV, 1835. λάχνη, lanugo. **Cerambycini.**
- Lachnophorus** Dej. Spec. gen. d. Col. 1831. λάχνη, lanugo; φορός, ferens. **Carabici.**
- Lachnopus** Schönh. Gen. et Spec. Curc. Supp. 1840. λάχνη; ποῦς. = **Ptilopus.** — **Curculion.**
- Lachnosterna** Hope Col. Man. 1837. λάχνη, lanugo; στέρνον, sternum. **Lamellicornes.**
- Lacon** Lap. in Silberm. Rev. Ent. 1836. Λάκων (Nom. propr.). **Elaterides.**
- Lacpatica** Chev. in Dej. Catal. Col. 2^o ed. 1834. λακπατέω, calcitro. **Chrysomelinae.**
- Laemophloeus** Dej. Catal. Col. 2^o ed. 1834. λαιμός, faux; φλοιός, cortex. **Cucujipes.**
- Laemosaccus** Schönh. Disp. meth. 1826. λαιμός, faux; σάκκος, saccus. **Curculionites.**
- Laemosthenes** Bonelli Mem. Acad. Tur. 1813. λαιμός, faux; σθένος, fortitudo. **Carabici.**
- Laena** (Meg.) Dej. Catal. Col. 1^o ed. 1821. λαΐνα, læna. **Tenebrionites.**
- Laertes** Dej. Catal. Col. 2^o ed. 1834. Λαέρτης (Nom. propr.). **Chrysomelinae.**
- Lagarus** Chaudoir Bull. Soc. Imp. Mosc. 1838. λαγαρός, remissus. **Carabici.**
- Lagenoderus** White Entomologist. 1841. λάγηρος, lagena; δέρη, collum. **Curculionites.**
- Lagocheirus** Dej. Catal. Col. 2^o ed. 1833. λαγός, lepus; χεῖρ, manus. **Cerambycini.**
- Lagochile** Hoffm. in Wied. Zool. Mag. 1817. λαγός, lepus; χεῖλος, labrum. **Lamellicornes.**
- Lagopezus** (Dej.) Schönh. Gen. et Spec. Curc. Supp. 1839. λαγός, lepus; πεζός, pedestris. **Curculion.**
- Lagosterna** Dej. Catal. Col. 2^o ed. 1833. λαγός, lepus; στέρνον, sternum. **Lamellicornes.**
- Lagostomus** Schönh. Gen. et Spec. Curc. 1833. λαγός, lepus; στόμα. = **Dermatodes.** — **Curcul.**
- Lagria** Fabr. Syst. Ent. 1775. λάχνη, lanugo (?) **Lagriariae.**
- Lagriæ** Redtenb. Gatt. 1845. *Lagria*. = **Lagriariae.**
- Lagriariae** Latr. Fam. nat. 1825. *Lagria*. **Coleoptera.**

- Lagriidae** Westw. Intr. Mod. Cl. Ins. 1839. *Lagria*. = **Lagriariae**.
- Lairus** Lap. Hist. nat. Ins. 1840. λειρός, lævis. **Cyphonidae**.
- Laius** Guér. Voy. Coq. 1830. λαιός, lævus. **Melyrides**.
- Lalagetes** Schönh. Gen. et Spec. Curc. Supp. 1843. λαλαγήτης, fabulator. **Curculionites**.
- Lamellicornes** Latr. in Cuv. Règh. An. III, 1817. *Lamella*; *Cornu*. **Coleoptera**.
- Lamia** Fabr. Syst. Ent. 1775. λαμία, lamia. **Cerambycini**.
- Lamiadae** Kirby Faun. Bor. Amer. 1837. *Lamia*. **Cerambycini**.
- Lamiariae** Latr. Fam. nat. 1825. *Lamia*. **Cerambycini**.
- Lamiidae** Shuck. Col. delin. 1840. *Lamia*. **Cerambycini**.
- Lamiides** Westw. Intr. Mod. Cl. Ins. 1839. *Lamia*. **Cerambycini**.
- Lampetis** Dej. Catal. Col. 2^e ed. 1833. λαμπέτις, fulgens. **Buprestides**.
- Lampra** Meg. in Dej. Catal. Col. 2^e ed. 1833. λαμπρός, fulgens. **Buprestides**.
- Lamprias** Bonelli Mém. Acad. Tur. 1813. λαμπρός, fulgens. **Carabici**.
- Lamprima** Latr. Gen. Cr. et Ins. II, 1807. λαμπροίμων, fulgide vestitus. **Lamellicornes**.
- Lamprimidae** Mac L. Hor. Ent. 1819. *Lamprima*. **Lamellicornes**.
- Lamprinus** Heer N. Mém. Soc. Helv. III, 1839. λαμπρός, fulgens. **Staphyllini**.
- Lamprocera** Lap. Ann. Soc. Ent. Fr. II, 1833. λαμπρός, fulgens; κέρασ, cornu. **Lampyrides**.
- Lampropus** Lap. Hist. nat. Ins. 1840. λαμπρός, fulgens; ποῦς, pes. **Lamellicornes**.
- Lamprosome** Kirby Linn. Trans. 1817. λαμπρός, fulgens; σῶμα, corpus. **Chrysomelinae**.
- Lamprotheca** Dej. Catal. Col. 2^e ed. 1834. λαμπρός, fulgens; θήκη, vagina. **Chrysomelinae**.
- Lampyridae** Leach Encycl. Brit. 1817. *Lampyrus*. = **Lampyrides**.
- Lampyrides** Latr. in Cuv. Règn. An. III, 1817. *Lampyrus*. **Coleoptera**.
- Lampyrus** Geoffr. Hist. abr. d. Ins. 1764. λαμπυρίς, cicindela. **Lampyrides**.
- Lampyrites** Newm. Ent. Mag. II, 1834. *Lampyrus*. = **Lampyrides**.
- Langelandia** Aubé Ann. Soc. Ent. Fr. 1842. Dic. LANGELAND. **Lathridii**.
- Languria** Latr. Hist. nat. Ins. 1802. λαγγάω, produco; οὐρά, cauda. **Erotylenae**.
- Laparocerus** Schönh. Gen. et Spec. Curc. 1834. λαπαρός, mollis; κέρασ, cornu. **Curculionites**.
- Laphyra** Dupont in Dej. Catal. Col. 3^e ed. 1837. λάφυρον, rapina. **Cicindeletae**.
- Laria** Scop. Ent. Carniol. 1763. *Lar* (Nom. mythol.). = **Bruchus?** — **Curculionites**.
- Larinus** Germ. Spec. Ins. nov. 1824. λαρινός, crassus. **Curculionites**.
- Lasconotus** Erichs. Deutschl. Ins. 1845. λάσκω, dissilio; νῶτος, dorsum. **Colydi**.
- Lasia** Hope Coleopt. Man. III, 1840. λάσιος, hirtus. **Coccinellidae**.
- Lasiocera** Dej. Spec. gén. d. Col. 1831. λάσιος, hirtus; κέρασ, cornu. **Carabici**.
- Lasiodactylus** Perty Delect. an. art. 1830. λάσιος, hirtus; δάκτυλος, digitus. **Nitidulariae**.
- Lasiodactylus** Dej. Catal. Col. 2^e ed. 1834. λάσιος, hirtus; δάκτυλος, digitus. **Cerambycini**.
- Lasiodera** Gray An. Kingd. 1832. λάσιος, hirtus; δέση, collum. **Clerii**.

- Lasioderma** Steph. Illustr. suppl. 1835. λάσιος, hirtus; δέρμα, cutis. **Plintiores.**
- Lasionota** Dej. Catal. Col. 2^e ed. 1833. λάσιος, hirtus; νῶτος, dorsum. **Buprestides.**
- Lasiopus** Dej. Catal. Col. 2^e ed. 1833. λάσιος, hirtus; ποῦς, pes. **Lamellicornes.**
- Lasiostola** Dej. Catal. Col. 2^e ed. 1833. λάσιος, hirtus; στόλη, stola. **Tenebrionites.**
- Lasius** Motsch. Bull. Mosc. 1845. λάσιος, hirtus. **Melyrides.**
- Lathiphronus** Schönh. Gen. et Spec. Curc. Supp. 1843. λαθίφρων, obliviosus. = **Adelus.**— **Curc.**
- Lathridii** Redtenb. Gatt. 1845. *Lathridius*. **Coleoptera.**
- Lathridius** . . . — (Vid. **Latridius**). — **Lathridii.**
- Lathrimacum** Erichs. Käf. d. M. Brand. 1839. λαθριμαίος, occultus. **Staphylinii.**
- Lathrobiadae** Kirby Faun. Bor. Amer. 1837. *Lathrobium*. **Staphylinii.**
- Lathrobidae** Lap. Etud. Ent. 1835. *Lathrobium*. **Staphylinii.**
- Lathrobium** Gravenh. Micropt. Brunsv. 1802. λάθρος, clandestinus; βιώω, vivo. **Staphylinii.**
- Lathropus** Erichs. Deutschl. Ins. 1845. λάθρος, occultus; ποῦς, pes. **Cucujipes.**
- Latipalpis** Solier Ann. Soc. Ent. Fr. II, 1833. *Latus*; *Palpus*. **Buprestides.**
- Latometus** Erichs. in Wieg. Arch. 1842. λατομητός, sculptus. **Tenebrionites?**
- Latona** Guér. Rev. Zool. 1844. *Latona* (Nom. mythol.). **Staphylinii.**
- Latridius** Herbst Natursyst. 1793. λάτριος, famulus. **Lathridii.**
- Lebasiella** Spin. Mon. Clerit. 1845. *Lebas* (Nom. propr.). **Cleritii.**
- Lebia** Latr. Hist. nat. Ins. III, 1802. λήβω, sumo. **Carabici.**
- Lebiidae** Lap. Etud. Ent. 1834. *Lebia*. **Carabici.**
- Lebioderus** Westw. Trans. Ent. Soc. L. 1839. *Lebia*; δέση, collum. **Paussii.**
- Lèchriops** Schönh. Disp. meth. 1826. λέχριος, obliquus; ὤψ, vultus. **Curculionites.**
- Lela** Meg. in Dej. Catal. Col. 1^e ed. 1821. λείος, lævis. **Carabici.**
- Leichenum** Dej. Catal. Col. 2^e ed. 1833. λειχήν, lichen. **Tenebrionites.**
- Leiestes** Chev. in Dej. Catal. Col. 2^e ed. 1834. ληιστής, latro. **Endomychides.**
- Leiochiton** Curt. Brit. Ent. 1831. λείος, lævis; χιτών, tunica. **Carabici.**
- Leiocnemis** Zimm. Faun. v. *Gistl* I, 1, 1832. λείος, lævis; κνημίς, ocrea. **Carabici.**
- Leioderes** Redtenb. Gatt. 1845. λείος, lævis; δέση, collum. **Cerambycini.**
- Leiodes** Latr. Préc. d. Car. 1796. λείος, lævis. **Anisotomidae.**
- Leiodesidae** Leach Encycl. Brit. 1817. *Leiodes*. = **Anisotomidae.**
- Lelonota** Dej. Catal. Col. 2^e ed. 1833. λείος, lævis; νῶτος, dorsum. = **Hololepta.** — **Histerini.**
- Lelonotus** Kirby Faun. Bor. Amer. 1837. λείος, lævis; νῶτος, dorsum. = **Dytiscus.** — **Dytiscid.**
- Leioplacis** Dej. Catal. Col. 2^e ed. 1834. λείος, lævis; πλάξ, lamina. **Chrysomelinae.**
- Leiopomis** Dej. Catal. Col. 2^e ed. 1834. λείος, lævis; πῶμα, operculum. **Chrysomelinae.**
- Leiopus** Serv. Ann. Soc. Ent. Fr. IV, 1835. λείος, lævis; ποῦς, pes. **Cerambycini.**
- Leiosoma** (Kirby) Steph. Illustr. Brit. Ent. 1831. λείος, lævis; σῶμα. = **Leiosomus.** — **Curcul.**

- Lelosoma** Chev. in *Dej. Catal. Col.* 3^o ed. 1837. λείτος, lævis; σῶμα, corpus. **Staphylinii.**
- Lelosomus** Schönk. Gen. et Spec. Curc. Suppl. 1842. λείτος, lævis; σῶμα, corpus. **Curculionites.**
- Leirus** Meg. in *Dahl Catal.* 1823. λειρός, lævis. **Carabici.**
- Leistotrophus** Perty Delect. an. art. 1830. ληίστος, prædatus; τροφός, alumnus. **Staphylinii.**
- Leistus** Fröhlich Naturforsch. 28, 1799. ληίστος, prædatus. **Carabici.**
- Lema** Fabr. Ent. Syst. Suppl. 1798. λήμη, gramia. **Chrysomelinae.**
- Lemae** Redtenb. Gatt. 1845. *Lema.* **Chrysomelinae.**
- Lembodes** Schönk. Gen. et Spec. Curc. Suppl. 1844. λεμβώδης, lembo similis. **Curculionites.**
- Lemidia** Spin. in *Guér. Rev. Zool.* 1841. λήμη, gramia. **Clerii.**
- Lemoideae** Gyll. Ins. Suec. III, 1813. *Lema.* **Chrysomelinae.**
- Lemphus** Erichs. Entomogr. 1840. λήμφος, mucosus. **Melyrides.**
- Leocaeta** Dej. Catal. Col. 2^o ed. 1833. λέων, leo; χαιτή, juba. **Lamellicornes.**
- Leperina** Erichs. in *Germ. Zeitschr.* v, 1844. λεπυρός, scaber. **Nitidulariae.**
- Lepesoma** Motsch. Bull. Mosc. 1845. λεπίς, squama; σῶμα, corpus. **Curculionites.**
- Lepidiotia** (Kirby) Hope Coleopt. Man. 1837. λεπιδιωτός, squamulatus. **Lamellicornes.**
- Lepidodus** Westw. Ann. a. Mag. Nat. Hist. 1841. λεπιδόω, squamo. **Lamellicornes.**
- Lepidophorus** Kirby Faun. Bor. Amer. 1837. λεπίς, squama; φορός, ferens. **Curculionites.**
- Lepisia** Lepell. et Serv. Encycl. méth. 1825. λεπίς, squama. **Lamellicornes.**
- Lepistadae** Burm. Handb. d. Ent. 1844. *Lepisia,* **Lamellicornes.**
- Lepisomus** Kirby Faun. Bor. Amer. 1837. λεπίς, squama; σῶμα, corpus. **Curculionites.**
- Lepispilus** Westw. Arcan. Ent. 1841. λεπίς, squama; σπίλος, macula. = **Pachycoella.** - **Tenebr.**
- Lepitrix** Lepell. et Serv. Encycl. méth. 1825. λεπίς, squama; θρίξ, coma. **Lamellicornes.**
- Leprodera** Dej. Catal. Col. 2^o ed. 1834. λεπρός, hispidus; δέρη, collum. **Cerambycini.**
- Lepronota** Chev. in *Dej. Catal. Col.* 2^o ed. 1834. λεπρός, hispidus; νῶτος, dorsum. **Chrysomelinae.**
- Lepropterus** Dej. Catal. Col. 2^o ed. 1834. λεπρός, hispidus; πτερόν, ala. **Chrysomelinae.**
- Leprosoma** Dej. Catal. Col. 2^o ed. 1834. λεπρός, hispidus; σῶμα, corpus. **Cerambycini.**
- Leptacnus** Erichs. Käf. d. M. Brand. 1839. λεπτακινός, tenuis. **Staphylinii.**
- Leptia** Dej. Catal. Col. 2^o ed. 1833. λεπτός, tenuis. **Buprestides.**
- Leptidea** Mulsant Longicorn. d. Fr. 1840. λεπτός, tenuis; ιδέα, aspectus. **Cerambycini.**
- Leptinotarsa** Chev. in *Dej. Catal. Col.* 2^o ed. 1834. *Leptinus;* ταρός, tarsus. **Chrysomelinae.**
- Leptinus** Müll. in *Germ. Magaz.* II, 1817. λεπτός, tenuis. **Silphales.**
- Leptium** Kirby Mspt, λεπτός, tenuis. = **Sphaerosoma.** - **Coccinellidae.**
- Leptocera** Dej. Catal. Col. 1^o ed. 1821. λεπτός, tenuis; κέρας, cornu. **Cerambycini.**
- Leptocerus** Schönk. Disp. meth. 1826. λεπτός, tenuis; κέρας, cornu. = **Naupactus.** - **Curcul.**
- Leptochirus** Germ. Spec. Ins. nov. 1824. λεπτός, tenuis; χείρ, manus. **Staphylinii.**
- Leptocnemus** Dej. Catal. Col. 2^o ed. 1834. λεπτός, tenuis; κνήμη, tibia. **Cerambycini.**

- Leptodactyla** *Brullé* Hist. nat. Ins. 1834. λεπτός, tenuis; δάκτυλος. = **Miscelus**. — **Carabici**.
- Leptoderides** *Solier* Ann. Soc. Ent. Fr. III, 1834. λεπτός, tenuis; δέση, collum. **Euschionides**.
- Leptodes** *Dej.* Catal. Col. 2° ed. 1833. λεπτός, tenuis; εἶδος, aspectus. **Tenebrionites**.
- Leptognathus** *Westw.* Proc. Ent. Soc. 1841. λεπτός, tenuis; γνάθος, mandibula. **Lamellicorn**.
- Leptomorpha** *Chev.* in *Dej.* Catal. Col. 2° ed. 1834. λεπτός, tenuis; μορφή, forma. **Chrysomelinae**.
- Leptonemus** *Dej.* Catal. Col. 2° ed. 1833. λεπτός, tenuis; σῆμα, flum. **Curculionites**.
- Leptonychus** *Chev.* in *Silberm.* Rev. Ent. 1833. λεπτός, tenuis; ὄνυξ, unguis. **Tenebrionites**.
- Leptopalpus** *Guér.* Iconogr. Règn. An. 1832. λεπτός, tenuis; *Palpus* (vox hybr.). **Meloides**.
- Leptophylla** *Hope* Proc. Zool. Soc. Lond. 1842. λεπτός, tenuis; φύλλον, folium. **Eluterides**.
- Leptoplia** *Dej.* Catal. Col. 2° ed. 1834. λεπτός, tenuis; ὄπλον, arma. **Cerambycini**.
- Leptops** *Schönh.* Gen. et Spec. Curc. 1834. λεπτός, tenuis; ὄψ, oculus. **Curculionites**.
- Leptopus** *Dej.* Catal. Col. 2° ed. 1833. λεπτός, tenuis; ποῦς, pes. = **Elaphocera**. — **Lamellic**.
- Leptorhynchus** *Guér.* Voy. Coq. 1830. λεπτός, tenuis; ῥύγχος, rostrum. **Brenthides**.
- Leptoscelis** *Dej.* Catal. Col. 2° ed. 1834. λεπτός, tenuis; σκελίς, perna. **Cerambycini**.
- Leptoscholmus** (*Klug*) *Dej.* Catal. Col. 2° ed. 1833. λεπτός; σχοῖνος. = **Cylindrocercus**. — **Curcul**.
- Leptosoma** *Leach* Mspt. (v. *Sam.* Comp. 1819). λεπτός, tenuis; σῶμα, corpus. = **Lixus**. — **Curcul**.
- Leptosomus** *Schönh.* Disp. meth. 1826. λεπτός, tenuis; σῶμα. = **Rhadinosomus**. — **Curcul**.
- Leptotrachelus** *Latr.* in *Cuv.* Règn. An. IV, 1829. λεπτός, tenuis; τράχηλος, collum. **Carabici**.
- Leptura** *Linn.* Syst. Nat. 1735. λεπτός, tenuis; οὐρά, cauda. **Cerambycini**.
- Lepturadæ** *Leach* in *Sam.* Compend. 1819. *Leptura*. **Cerambycini**.
- Lepturetæ** *Latr.* Hist. nat. Ins. 1802. *Leptura*. **Cerambycini**.
- Lepturida** *Leach* Edinb. Encycl. 1815. *Leptura*. **Cerambycini**.
- Lepturidae** *Steph.* Syst. Cat. Brit. Ins. 1829. *Leptura*. **Cerambycini**.
- Lepturites** *Newm.* Ent. Mag. II, 1834. *Leptura*. **Cerambycini**.
- Leptus** *Dufis.* Faun. Austr. III, 1825. λεπτός, tenuis. = **Silvanus**. — **Cucujipes**.
- Leptynoderes** *Solier* Ann. Soc. Ent. Fr. VII, 1838. λεπτόνω, extenuo; δέση, collum. **Tenebrionit**.
- Lepyridæ** *Kirby* Faun. Bor. Am. 1837. *Lepyrus*. **Curculionites**.
- Lepyrus** *Germ.* Magaz. II, 1817. λεπυρός, corticeus. **Curculionites**.
- Lesteua** *Latr.* Préc. d. Car. 1796. ληστεύω, furor. **Staphylini**.
- Lesticus** *Dej.* Spec. gen. d. Col. 1828. ληστικός, furax. **Carabici**.
- Lestignathus** *Erichs.* in *Wieg.* Arch. 1842. ληστής, latro; γνάθος, mandibula. **Carabici**.
- Lethrus** *Scop.* Introd. ad Hist. n. 1777. **Lamellicornes**.
- Leucocelis** *Burm.* Handb. d. Ent. III, 1842. λευκός, albus; κηλίς, macula. **Lamellicornes**.
- Leucocera** *Chev.* in *Dej.* Catal. Col. 2° ed. 1834. λευκός, albus; κέρας, cornu. **Chrysomelinae**.
- Leucolopus** *Dej.* Mspt. λευκός, albus; λωπός, cutis. = **Lophotus**. — **Curculionites**.
- Leucopholis** *Dej.* Catal. Col. 2° ed. 1833. λευκός, albus; φολίς, squama. **Lamellicornes**.

- Leucorea** Lap. Etud. Ent. 1835. *Nom. propr.* **Dytiscidae.**
- Leucothyreidae** Burm. Handb. d. Ent. 1844. *Leucothyreus.* **Lamellicornes.**
- Leucothyreus** Mac L. Hor. Ent. 1819. λευκός, albus; θυρεός, scutum. **Lamellicornes.**
- Lia** Eschsch. Zool. Atl. 1829. λείος, lævis. **Carabici.**
- Lichnanthe** Burm. Handb. d. Ent. 1844. λίχνος, gulosus; άνθος, flos. **Lamellicornes.**
- Lichnia** Erichs. in Wieg. Arch. i, 1835. λιχνεία, ligurritio. **Lamellicornes.**
- Lichniadae** Burm. Handb. d. Ent. 1844. *Lichnia.* **Lamellicornes.**
- Licinidae** Hope Coleopt. Man. 1838. *Licinus.* **Carabici.**
- Licinini** Erichs. Käf. d. M. Brand. 1837. *Licinus.* **Carabici.**
- Licinus** Latr. Hist. nat. Ins. III, 1802. *Licinius* (*Nom. propr.*). **Carabici.**
- Ligniperda** Fabr. Skrivt. of Nat. Selsk. 1790. *Lignum; Perdo.* = **Sinodendron.** — **Lamelle.**
- Lignyodes** Schönk. Gen. et Spec. Curc. 1836. λιγνυώδης, fumosus. **Curculionites.**
- Limnebius** Leach Zool. Miscell. 1817. λίμνη, palus; βιώω, vivo. **Hydrophili.**
- Limnesius** Erichs. in Sturm Catal. 1843. λίμνη, palus. = **Telmatophilus.** — **Melyrides.**
- Limnichini** Erichs. Deutschl. Ins. vi, 1845. *Limnichus.* **Byrrhii.**
- Limnichus** Ziegler in Dej. Catal. Col. 1^o ed. 1821. λίμνη, palus; έχω, serum. **Byrrhii.**
- Limnidae** Steph. Syst. Cat. Brit. Ins. 1829. *Limnius.* **Parnidae.**
- Limnius** Illig. Mag. d. Ins. i, 1802. λίμνη, palus. = **Elmis.** — **Parnidae.**
- Limonius** Eschsch. in Thon Entom. Arch. 1829. λειμώνιος, pratensis. **Elaterides.**
- Lina** Meg. in Dahl Catal. 1823. λινον, linum. **Chrysomelinae.**
- Linotoma** Motsch. Bull. Mosc. 1845. λινον, linum; τόμος, articulus. **Melyrides.**
- Llodes** Erichs. Deutschl. Ins. 1845. λείος, lævis. **Anisotomidae.**
- Liogenys** Guér. Voy. Coq. 1830. λείος, lævis; γένυς, barba. **Lamellicornes.**
- Liophloeus** Germ. Magaz. II, 1817. λείος, lævis; φλοιός, cortex. **Curculionites.**
- Liopterus** (Eschsch.) Dej. Catal. Col. 2^o ed. 1833. λείος, lævis; πτερόν. = **Agabus.** — **Dytiscidae.**
- Liostraca** Burm. Handb. d. Ent. III, 1842. λείος, lævis; όστρακον, testa. **Lamellicornes.**
- Liparetra** (Kirby) Hope Col. Man. 1837. λιπαρός; ήτρον. = **Liparetrus.** — **Lamellicornes.**
- Liparetrus** (Mac L.) Guér. Voy. Coq. 1830. λιπαρός, crassus; ήτρον, abdomen. **Lamellicornes.**
- Liparus** Olivier Entomologie, 1807. λιπαρός, crassus. **Curculionites.**
- Lisias** Dej. Catal. Col. 2^o ed. 1834. λυσίας (*Nom. propr.*). **Chrysomelinae.**
- Lispinus** Erichs. Gen. et spec. Staph. 1840. λισπός, tersus. **Staphylini.**
- Lissauchenius** Mac L. Annulos. Javan. 1825. λισσός, lævis; αύχήν, collum. **Carabici.**
- Lissodema** Curt. Ent. Mag. 1833. λισσός, lævis; δέμας, corpus. **Salpingides.**
- Lissodes** Latr. Fam. nat. 1825. λισσός, lævis. = **Lissomus.** — **Throscites.**
- Lissogenius** Schaum Ann. Soc. Ent. Fr. 1844. λισσός, lævis; γένειον, mentum. **Lamellicornes.**
- Lissomus** Dalm. Ephemerid. Ent. 1824. λισσός, lævis; σῶμα, corpus. **Throscites.**

- Lissonotus** (*Dalm.*) *Schönh.* Syn. Ins. III, 1817. λισσός, lævis; νῶτος, dorsum. **Cerambycini.**
- Lissopterus** *Waterh.* Ann. a. Mag. Nat. Hist. XI, 1843. λισσός, lævis; πτερόν, ala. **Carabici.**
- Lissorhinus** *Schönh.* Disp. meth. 1826. λισσός, lævis; ῥίν, nasus. **Curculionites.**
- Lisotarsus** *Chaudoir* Bull. Soc. Imp. Mosc. 1838. λισσός, lævis; ταρσός, tarsus. **Carabici.**
- Listroderes** *Schönh.* Disp. meth. 1826. λιστρόω, levigo; δέση, collum. **Curculionites.**
- Listronyx** *Guér.* Rev. Zool. 1839. λιστρόω, levigo; ὄνυξ, unguis. **Lamellicornes.**
- Listroptera** *Serv.* Ann. Soc. Ent. Fr. III, 1834. λιστρόω, levigo; πτερόν, ala. **Cerambycini.**
- Listropus** *Audouin* in *Dej.* Catal. Col. 3^o ed. 1837. λιστρόω, levigo; ποῦς, pes. **Carabici.**
- Litargus** *Erichs.* Deutschl. Ins. 1845. λιταργος, celeripes. **Mycetophagides.**
- Lithinus** *Klug* Coleopt. Madagasc. 1833. λίθινος, lapideus. **Curculionites.**
- Lithocharis** *Dej.* Catal. Col. 2^o ed. 1833. λίθος, lapis; χαίρω, gaudeo. **Staphylinii.**
- Lithodus** (*Germ.*) *Schönh.* Gen. et Spec. Curc. 1834. λιθώδης, lapideus. **Curculionites.**
- Lithonoma** *Chev.* in *Dej.* Catal. Col. 2^o ed. 1834. λίθος, lapis; νομός, pascens. **Chrysomelinae.**
- Lithophilus** *Frählich* Naturforsch. 28, 1799. λίθος, lapis; φιλέω, amo. **Coccinellidae.**
- Litocerus** *Schönh.* Gen. et Spec. Curc. 1833. λιτός, tenuis; κέρας, cornu. **Curculionites.**
- Litochrus** *Erichs.* Deutschl. Ins. 1845. λιτός, tenuis; χρώς, cutis. **Phalacrides.**
- Litomerus** *Schönh.* Gen. et Spec. Curc. 1836. λιτός, tenuis; μηρός, femur. **Curculionites.**
- Litopus** *Serv.* Ann. Soc. Ent. Fr. II, 1833. λιτός, tenuis; ποῦς, pes. **Cerambycini.**
- Litorhynchus** *Schönh.* Gen. et Spec. Curc. Supp. 1845. λιτός, tenuis; ῥύγχος, rostrum. **Curculion.**
- Litosonycha** *Chev.* in *Dej.* Catal. Col. 2^o ed. 1834. λιτός, tenuis; ὄνυξ, unguis. **Chrysomelinae.**
- Liturgus** *Schönh.* Gen. et Spec. Curc. Supp. 1844. λιτουργός, maleficus. **Curculionites.**
- Lius** *Eschsch.* in *Dej.* Catal. Col. 2^o ed. 1833. λιός, lævis. **Buprestides.**
- Lixus** *Fabr.* Syst. Eleuth. 1801. Lixus. **Curculionites.**
- Lobaederus** *Guér.* Mag. Zool. 1831. λοβός, lobus; δέση, collum. **Elaterides.**
- Lobetorus** *Schönh.* Gen. et Spec. Curc. Supp. 1843. λοβήτωρ, conviciator. **Curculionites.**
- Lobiopa** *Erichs.* in *Germ.* Zeitschr. IV, 1843. λόβιον, folliculus; ὤψ, vultus. **Nitidulariae.**
- Loboderes** *Schönh.* Gen. et Spec. Curc. 1836. λοβός, lobus; δέση, collum. **Curculionites.**
- Lobodontus** *Chaudoir* Bull. Soc. Imp. Mosc. 1842. λοβός, lobus; ὀδόνος, dens. **Carabici.**
- Lobopoda** *Serv.* Ann. Soc. Ent. Fr. IV, 1835. λοβός, lobus; ποῦς, pes. **Cistelides.**
- Loborhynchus** *Meg.* in *Dahl* Catal. 1823. λοβός, lobus; ῥύγχος. = **Otiorhynchus.** — **Curcul.**
- Lobotrachelus** *Schönh.* Gen. et Spec. Curc. 1838. λοβός, lobus; τράχηλος, cervix. **Curculionites.**
- Lomaptera** *Gory* et *Perch.* Mon. d. Cétoin. 1833. λῶμα, fimbria; πτερόν, ala. **Lamellicornes.**
- Lomapteridae** *Burm.* Handb. d. Ent. III, 1842. Lomaptera. **Lamellicornes.**
- Lomechusa** *Gravenh.* Monogr. Micropt. 1806. λῶμα, fimbria; ἔχω, habeo. **Staphylinii.**
- Lomechusida** *Heer* Col. Helv. 1839. Lomechusa. **Staphylinii.**
- Lomechusidae** *Leach* Encycl. Brit. 1817. Lomechusa. **Staphylinii.**

- Lonchophorus** Germ. Spec. Ins. nov. 1824. λογχοφόρος, hastatus. = **Phanaeus**. — **Lamell.**
- Lonchophorus** Chev. Ann. Soc. Ent. Fr. 1, 1832. λογχοφόρος, hastatus. **Curculionites.**
- Longicornes** Latr. in Cuv. Règn. An. III, 1817. Longus; Cornu. = **Cerambycini.**
- Longipalpat** Latr. Hist. nat. Ins. III, 1802. Longus; Palpus. **Carabici.**
- Longipalpi** Latr. Fam. nat. 1825. Longus; Palpus. **Staphylinii.**
- Longitarsus** Latr. Fam. nat. 1825. Longus; Tarsus. **Chrysomelinae.**
- Lopha** Meg. in Dej. Catal. Col. 1^o ed. 1821. λόφα, collis. = **Bembidium**. — **Carabici.**
- Lophidius** Dej. Spec. gén. d. Col. 1831. λοφίδιον, cristula. **Carabici.**
- Lophoderes** Chev. Mspt. λόφος, crista; δέρη, collum. = **Phacelobarus**. — **Curculionites.**
- Lophodes** Schönk. in Dej. Catal. Col. 3^o ed. 1837. λοφώδης, cristatus. = **Lophotus**. — **Curculion.**
- Lophoma** Solier Ann. Soc. Ent. Fr. IV, 1835. λόφος, crista. **Tenebrionites.**
- Lophonocerus** Latr. Fam. nat. 1825. λόφος, crista; κέρασ, cornu. **Cerambycini.**
- Lophotus** Schönk. Gen. et Spec. Curc. 1834. λοφωτός, cristatus. **Curculionites.**
- Lordites** Erichs. in Germ. Zeitschr. 1843. λορδός, cernuus. **Nitidulariae.**
- Lordops** Schönk. Disp. meth. 1826. λορδός, cernuus; ὤψ, vultus. **Curculionites.**
- Loricera** Latr. Hist. nat. Ins. III, 1802. λῶρον, lorum; κέρασ, cornu. **Carabici.**
- Loxocrepis** Eschsch. Zool. Atl. 1829. λοξός, obliquus; κρηπίς, crepida. **Carabici.**
- Loxomerus** Chaudoir Bull. Soc. Imp. Mosc. 1842. λοξός, obliquus; μέρος, pars. **Carabici.**
- Loxopyga** Westw. in Guér. Mag. Zool. 1833. λοξός, obliquus; πύγη, anus. **Lamellicornes.**
- Lucani** Redtenb. Gatt. 1845. Lucanus. **Lamellicornes.**
- Lucanida** Leach Edinb. Encycl. 1817. Lucanus. **Lamellicornes.**
- Lucanidae** Leach Encycl. Brit. 1817. Lucanus. **Lamellicornes.**
- Lucanides** Latr. Gen. Cr. et Ins. 1807. Lucanus. **Lamellicornes.**
- Lucanites** Newm. Ent. Mag. II, 1834. Lucanus. **Lamellicornes.**
- Lucanoides** Gyll. Ins. Susc. I, 1808. Lucanus. **Lamellicornes.**
- Lucanus** Linn. Syst. Nat. 1^o ed. 1735. Lucus. **Lamellicornes.**
- Lucernuta** Lap. Ann. Soc. Ent. Fr. II, 1833. Lucernula? **Lampyrises.**
- Lucidota** Lap. Ann. Soc. Ent. Fr. II, 1833. Lucidus. **Lampyrises.**
- Lucio** Lap. Ann. Soc. Ent. Fr. II, 1833. Lux. **Lampyrises.**
- Luciola** Lap. Ann. Soc. Ent. Fr. II, 1833. Lux. **Lampyrises.**
- Ludius** Latr. Fam. nat. 1825. Ludius. **Elaterides.**
- Ludovix** Lap. Hist. nat. Ins. 1839. Dic. LUDOVIX. = **Toxophorus**. — **Curculionites.**
- Luperus** Geoffr. Hist. abr. d. Ins. 1764. λυπερός, tristis. **Chrysomelinae.**
- Lybas** Chev. in Dej. Catal. Col. 2^o ed. 1834. Λύβας (Nom. mythol.). **Erotylenae.**
- Lychnuris** Dej. Catal. Col. 2^o ed. 1833. λύχνος, lucerna; ούρα, cauda. **Lampyrises.**
- Lycidius** (Leach) Dej. Catal. Col. 2^o ed. 1833. λύκος, lupus; είδος, facies. = **Pinophilus**. — **Staph.**

- Lycomedes** Brême Ann. Soc. Ent. Fr. 1844. *Λυκομήδης* (Nom. propr.). **Lamellicornes.**
- Lycoperdina** Latr. Gen. Cr. et Ins. III, 1807. *λύκος*, lupus; *πέρδω*, pedo. **Endomychides.**
- Lycoperdinae** Redtenb. Gatt. 1845. *Lycoperdina*. = **Endomychides.**
- Lyctus** Fabr. Ent. Syst. 1792. *Lyctus* (Nom. propr.). **Ptiniores.**
- Lycus** Fabr. Mant. Ins. 1787. *λύκος*, lupus. **Lampyrides.**
- Lydus** (Meg.) Dej. Catal. Col. 1^o ed. 1821. *Λύδος* (Nom. mythol.). **Meloides.**
- Lycidius** . . . — (Vid. **Lycidius**). — **Staphylinii.**
- Lygistropterus** Dej. Catal. Col. 2^o ed. 1833. *λυγιστός*, flexibilis; *πτέρον*, ala. **Lycides.**
- Lygophila** Dum. Zool. analyt. 1806. *λύγη*, tenebræ; *φιλέω*, amo. **Heteromera.**
- Lymantes** Schönh. Gen. et Spec. Curc. 1838. *λυμαντής*, destructor. **Curculionites.**
- Lymexylon** Fabr. Syst. Ent. 1775. *λύμη*, damnnum; *ξύλον*, lignum. **Ptiniores.**
- Lymexyloides** Redtenb. Gatt. 1845. *Lymexylon*. **Ptiniores.**
- Lymexylonidae** Leach Encycl. Brit. 1817. *Lymexylon*. **Ptiniores.**
- Lymnaeum** Steph. Illustr. Brit. Ent. 1828. *λύμνη*, palus. = **Bembidium**. — **Carabici.**
- Lyperus** Chaudoir Bull. Soc. Imp. Mosc. 1838. *λυπηρός*, tristis. **Carabici.**
- Lyprops** Hope Proc. Zool. Soc. L. 1833. *λυπρός*, tristis; *ὤψ*, vultus. **Tenebrionites.**
- Lyprus** Schönh. Disp. meth. 1826. *λυπρός*, tristis. **Curculionites.**
- Lysymena** Dej. Catal. Col. 2^o ed. 1834. *λεῖψις*, relictio; *ἄμην*, membrana. **Cerambycini.**
- Lyrothorax** Chaudoir Bull. Soc. Imp. Mosc. 1838. *λύρα*, lyra; *θώραξ*, thorax. **Carabici.**
- Lystronychus** Latr. in Cuv. Règn. An. V, 1829. *λιοτρόω*, levigo; *ὄνυξ*, unguis. **Cistellides.**
- Lyterius** Schönh. Gen. et Spec. Curc. Supp. 1844. *λυτήριος*, expiatorius. **Curculionites.**
- Lytta** Fabr. Syst. Ent. 1775. *λύττα*, furor. **Meloides.**
- Macaria** Dej. Catal. Col. 2^o ed. 1834. *μακάριος*, beatus. **Coccinellidae.**
- Machla** Herbst Natursyst. Käf. VIII, 1799. *μάχλος*, libidinosus. **Tenebrionites.**
- Macrarthria** Newm. Ent. Mag. V, 1838. *μακρός*, longus; *ἄρθρον*, articulus. **Anthicidae.**
- Macraspidae** Burm. Handb. d. Ent. 1844. *Macraspis*. **Lamellicornes.**
- Macraspis** Mac L. Hor. Ent. 1819. *μακρός*, longus; *ἀσπίς*, scutum. **Lamellicornes.**
- Macrocephalus** Olivier Entomologie, 1795. *μακρός*, longus; *κεφαλή*, caput. **Curculionites.**
- Macrocerus** Motsch. Bull. Mosc. 1845. *μακρός*, longus; *κέρας*, cornu. **Telephorides.**
- Macrochellus** (Kirby) Hope Coleopt. Man. 1838. *μακρός*, longus; *χείλος*, labrum. **Carabici.**
- Macrocheirus** (De Haan) Schönh. Gen. et Spec. Curc. 1838. *μακρός*, longus; *χειρ*, manus. **Curcul.**
- Macrocnema** Steph. Illustr. Brit. Ent. 1831. *μακρός*, longus; *κνήμη*, tibia. **Chrysomelinae.**
- Macrocornus** Schönh. Disp. meth. 1826. *μακρός*, longus; *κορύνη*, clava. **Curculionites.**
- Macroductyli** Latr. Fam. nat. 1825. *Macroductylus*. = **Parnidae.**
- Macroductylidae** Kirby Faun. Bor. Amer. 1837. *Macroductylus*. **Lamellicornes.**
- Macroductylus** Latr. Fam. nat. 1825. *μακρός*, longus; *δάκτυλος*, digitus. **Lamellicornes.**

- Macroderes** Westw. Proc. Ent. Soc. L. 1842. μακρός, longus; δέρη, collam. **Lamellicornes.**
- Macrodes** Dej. Catal. Col. 2^e ed. 1833. μακρός, longus; εἶδος, aspectus. **Elaterides.**
- Macrodonia** Serv. Ann. Soc. Ent. Fr. I, 1832. μακρός, longus; ὄδους, dens. **Cerambycini.**
- Macrogaster** Thunb. Götting. Gel. Anz. 1805. μακρός; γαστήρ. = **Atractocerus.** - **Ptiniore.**
- Macrolenes** Chev. in Dej. Catal. Col. 2^e ed. 1834. μακρός, longus; ὠλένη. **Chrysometinae.**
- Macroma** Gory et Perck. Mon. d. Cétoin. 1833. μακρός, longus; ὤμος, humerus. **Lamellicornes.**
- Macromalocera** Hope Trans. Ent. Soc. Lond. 1834. μακρός; ὀμαλός, planus; κέρασ. **Elaterides.**
- Macromelea** Hope Coleopt. Man. 1840. μακρός, longus; μέλα, articuli. **Erotylenae.**
- Macromerus** Schönh. Disp. meth. 1826. μακρός, longus; μηρός, femur. **Curculionites.**
- Macrominus** Mac L. in Smith Illustr. S. Afr. 1838. *Macroma.* **Lamellicornes.**
- Macronemus** Dej. Catal. Col. 2^e ed. 1834. μακρός, longus; νῆμα, filum. **Cerambycini.**
- Macrones** Newm. Entomologist. 1841. μακρός, longus. **Cerambycini.**
- Macronota** Hoffmsgg. in Wiedem. Zool. Mag. 1817. μακρός, longus; νῶτος, dorsum. **Lamellicorn.**
- Macronotidae** Burm. Handb. d. Ent. III, 1842. *Macronota.* **Lamellicornes.**
- Macronychus** Müll. in Illig. Mag. V, 1806. μακρός, longus; ὄνυξ, unguis. **Parnidae.**
- Macropelmus** Meg. in Dahl Catal. 1823. μακρός, longus; πέσμα, planta. = **Bagous.** - **Curculion.**
- Macrophagus** Motsch. Bull. Mosc. 1845. μακρός, longus; φάγω, edo. **Cryptophagides.**
- Macrophylla** Hope Coleopt. Man. 1837. μακρός, longus; φύλλον, folium. **Lamellicornes.**
- Macroplea** Hoffmsgg. in Sam. Compend. 1819. μακρός, longus; ὄπλον, arma. **Chrysometinae.**
- Macropoda** Solier Ann. Soc. Ent. Fr. IV, 1835. μακρός, longus; ποῦς, pes. **Tenebrionites.**
- Macropodites** Solier Ann. Soc. Ent. Fr. III, 1834. *Macropoda.* **Tenebrionites.**
- Macropogon** Motsch. Bull. Mosc. 1845. μακρός, longus; πάγων, barba. **Melyrides.**
- Macropoides** Guér. Rev. Zool. 1844. *Macrops.* **Lamellicornes.**
- Macropriion** Hope Coleopt. Man. 1840. μακρός, longus; πρίον, serra. **Dermestini.**
- Macrops** Kirby Faun. Bor. Amer. 1837. μακρός, longus; ὤψ, vultus. **Curculionites.**
- Macropterus** (Bohem.) Schönh. Gen. et Spec. Curc. Supp. 1840. μακρός, longus; πτερόν, ala. **Curcul.**
- Macropus** Thunb. Götting. Gel. Anz. 1805. μακρός, longus; ποῦς. = **Acrocinus.** - **Cerambycin.**
- Macrorhinus** Latr. Fam. nat. 1825. μακρός, longus; ῥίν, nasus. = **Eurhin.** - **Curculionites.**
- Macrosiagona** Hentz Am. Phil. Trans. N. S. III, . . . μακρός; σιαγών, mandibula. **Mordellon.**
- Macrosoma** Hope Coleopt. Man. 1837. μακρός, longus; σῶμα, corpus. **Lamellicornes.**
- Macrostenus** Dej. Catal. Col. 2^e ed. 1833. μακρός, longus; στενός, angustus. **Staphylini.**
- Macrosterni** Westw. Intr. Mod. Cl. Ins. 1839. μακρός; στερόν. = **Sternoxi.** - **Pentamera.**
- Macrostylus** Schönh. Gen. et Spec. Curc. Supp. 1840. μακρός, longus; στύλος, stylus. **Curculion.**
- Macrotarsus** Schönh. Gen. et Spec. Curc. Supp. 1842. μακρός, longus; ταρσός, tarsus. **Curculion.**
- Macrotelus** Klug Act. Acad. Berol. 1842. μακρός, longus; τέλος, finis. = **Tillus.** - **Clerii.**
- Macrothops** Mac L. in Dej. Catal. Col. 2^e ed. 1833. μακρότης; ὤψ. = **Phyllotorus.** - **Lamell.**

- Macrotis** Dej. Catal. Col. 2^e ed. 1833. μακρότης; longitudo. **Tenebrionites.**
- Macrotoma** Serv. Ann. Soc. Ent. Fr. I, 1832. μακρός, longus; τόμος, articulus. **Cerambycini.**
- Madarus** Schönh. Disp. meth. 1826. μαδαρός, calvus. **Curculionites.**
- Madopterus** Schönh. Gen. et Spec. Curc. 1836. μαδός, calvus; πτερόν, ala. **Curculionites.**
- Macchidius** Mac L. Hor. Ent. 1819. **Lamellicornes.**
- Macmaetes** Schönh. Gen. et Spec. Curc. 1837. μαϊμάκτης, quærens. **Curculionites.**
- Magdalinus** Schönh. Gen. et Spec. Curc. 1843. *Magdalis*. **Curculionites.**
- Magdalis** Germ. Magaz. II, 1817. *Magdalis*. = **Magdalinus.** + **Curculionites.**
- Malachii** Redtenb. Gatt. 1845. *Malachius*. **Melyrides.**
- Malachius** Fabr. Syst. Ent. 1775. μαλακός, mollis. **Melyrides.**
- Malachiusidae** Leach Encyc. Brit. 1817. *Malachius*. **Melyrides.**
- Malacodermi** Latr. Gen. Cr. et Ins. I, 1806. μαλακός, mollis; δέρμα, cutis. **Pentamera.**
- Malacogaster** Bassi in Guér. Mag. Zool. 1832. μαλακός, mollis; γαστήρ, venter. **Lampyrides.**
- Malacoptera** Hope Coleopt. Man. 1840. μαλακός, mollis; πτερόν. = **Malacosoma.** - **Chrysom.**
- Malacopterus** Serv. Ann. Soc. Ent. Fr. II, 1833. μαλακός, mollis; πτερόν, ala. **Cerambycini.**
- Malacosoma** Chev. in Dej. Catal. Col. 2^e ed. 1834. μαλακός, mollis; σῶμα, corpus. **Chrysomelini.**
- Mallospis** Serv. Ann. Soc. Ent. Fr. I, 1832. μαλλός, cincinnus; ἄσπις, scutum. **Cerambycini.**
- Malloccera** Serv. Ann. Soc. Ent. Fr. II, 1833. μαλλός, cincinnus; κέρα, cornu. **Cerambycini.**
- Malloderes** Dupont in Guér. Mag. Zool. 1835. μαλλός, cincinnus; δέση, collum. **Cerambycini.**
- Mallobon** Serv. Ann. Soc. Ent. Fr. I, 1832. μαλλός, cincinnus; ὄδων, dens. **Cerambycini.**
- Mallogaster** Dej. Catal. Col. 2^e ed. 1833. μαλλός, cincinnus; γαστήρ, venter. **Lamellicornes.**
- Mallosema** Serv. Ann. Soc. Ent. Fr. III, 1834. μαλλός, cincinnus; σῶμα, corpus. **Cerambycini.**
- Malthasus** Kirby Faun. Bor. Amer. 1837. μαλθάσσω, mollis. **Telephorides.**
- Malthinus** Latr. Gen. Cr. et Ins. I, 1806. *Malthinus*. **Telephorides.**
- Mandalotus** Erichs. in Wieg. Arch. 1842. μανδαλωτός, pessulo obditum. **Curculionites.**
- Manopus** Lap. Hist. nat. Ins. 1840. μανός, gracilis; ποῦς, pes. **Lamellicornes.**
- Manticora** Fabr. Spec. Ins. 1781. μαντιχώρας, mantichora. **Cicindeletae.**
- Manticoridae** Lap. Etud. Ent. 1834. *Manticora*. **Cicindeletae.**
- Mantura** Steph. Illustr. Brit. Ent. 1831. *Mantura* (Nom. mythol.). **Chrysomelinae.**
- Margus** Dej. Catal. Col. 2^e ed. 1833. μάργος, stultus. **Tenebrionites.**
- Marmarina** Kirby Zool. Journ. 1827. μαρμαρίνος, marmoreus. = **Gymnetis.** - **Lamellicorn.**
- Marmaropus** Schönh. Gen. et Spec. Curc. 1837. μαρμαρωπός, oculis fulgentibus. **Curculionites.**
- Marnax** Lap. Etud. Ent. 1845. μάραμαι, pugno. **Pselaphii.**
- Marsyas** Putzeys Mém. Soc. Sc. Liège, 1845. Μαρσύας (Nom. mythol.). **Carabici.**
- Maschalodonta** Dej. Catal. Col. 2^e ed. 1834. μασχάλη, axilla; ὄδων, dens. **Cerambycini.**
- Masoreus** (Ziegler) Dej. Catal. Col. 1^e ed. 1821. **Carabici.**

- Mastax** Fisch. v. W. Entomogr. III, 1825. μάσταξ, mandibula. **Carabici.**
- Mastigocera** Dej. Catal. Col. 2^e ed. 1834. μάστιξ, flagellum; κέρασ, cornu. **Cerambycini.**
- Mastigoidae** Leach Encycl. Brit. 1817. Mastigus. **Scydmaenides.**
- Mastigus** Illig. Magaz. 1, 1801. μάστιξ, flagellum. **Scydmaenides.**
- Mastododera** Blanch. Hist. d. Ins. 1845. μαστός, mamma; ὀδούς, dens; δέση, collum. **Cerambyci.**
- Mastostethus** Lacord. Mon. Phytophag. 1845. μαστός, mamma; στῆθος, pectus. **Chrysomelinae.**
- Matus** Aubé Iconogr. d. Col. d'Europ. 1837. Matus. **Dytiscidae.**
- Mecedanum** Erichs. Deutschl. Ins. 1845. μήκεδανός, longus. **Colydi.**
- Mecinus** Germ. Magaz. IV, 1821. μήκος, longitudo. **Curculionites.**
- Mecocerus** Schönh. Gen. et Spec. Curc. 1839. μήκος, longitudo; κέρασ, cornu. **Curculionites.**
- Mecocerus** Solier Ann. Soc. Ent. Fr. IV, 1835. μήκος; κέρασ. = **Xystronychus.** — **Cistellid.**
- Mecocorynus** Schönh. Disp. meth. 1826. μήκος, longitudo; κορύνη, clava. **Curculionites.**
- Meconepus** Imh. et Labr. Gen. Curc. 1838. μήκος, longitudo; νῆμα, filum. **Curculionites.**
- Meconyx** Schönh. in Dej. Catal. Col. 3^e ed. 1837. μήκος, longitudo; ὄνυξ, unguis. **Melyridae.**
- Mecopus** (Dalm.) Schönh. Disp. meth. 1826. μήκος, longitudo; πούς, pes. **Curculionites.**
- Mecorhynchus** Schönh. Disp. meth. 1826. μήκος, longitudo; ῥύγχος, rostrum. **Curculionites.**
- Mecosarthron** Buquet in Guér. Mag. Zool. 1840. μήκος, longitudo; ἄρθρον, articulus. **Cerambyci.**
- Mecotarsus** Schönh. Gen. et Spec. Curc. Supp. 1839. μήκος, longitudo; ταρσός. **Curculionites.**
- Mecynacanthus** Hope Trans. Ent. Soc. Lond. 1837. μηκύνω, prolongo; ἀκανθα, spina. **Elaterid.**
- Mecynodera** Hope Coleopt. Man. 1840. μηκύνω, prolongo; δέση, collum. **Chrysomelinae.**
- Mecynopus** Erichs. in Wieg. Arch. 1842. μηκύνω, prolongo; πούς, pes. **Cerambycini.**
- Mecynorhina** Hope Coleopt. Man. 1837. μηκύνω, prolongo; ῥιν, nasus. **Lamellicornes.**
- Mecysmoderes** Schönh. Gen. et Spec. Curc. 1837. μηχανισμός, productio; δέση, collum. **Curculion.**
- Medon** Steph. Illustr. Brit. Ent. 1833. μέδων, medito. **Staphylini.**
- Magabasis** Solier Ann. Soc. Ent. Fr. IV, 1835. μέγας, magnus; βάσις, basis. **Cerambycini.**
- Megacantha** Westw. Proc. Zool. Soc. L. 1842. μέγας, magnus; ἀκανθα, spina. **Tenebrionites.**
- Megacephala** Latr. Hist. nat. Ins. III, 1802. μέγας, magnus; κεφαλή, caput. **Cicindelidae.**
- Megacephalidae** Lap. Etud. Ent. 1834. Megacephala. **Cicindelidae.**
- Megacera** Serv. Ann. Soc. Ent. Fr. IV, 1835. μέγας, magnus; κέρασ, cornu. **Cerambycini.**
- Megaceras** Hope Coleopt. Man. 1837. μέγας, magnus; κέρασ, cornu. **Lamellicornes.**
- Megacnemius** Eschsch. in Silberm. Rev. Ent. 1836. μέγας, magnus; κνήμη, tibia. **Elaterides.**
- Megacronus** Steph. Illustr. Brit. Ent. 1832. μέγας, magnus; ἄκρον, membrum extremum. **Staphyl.**
- Megaderus** Dej. Catal. Col. 1^e ed. 1821, μέγας, magnus; δέση, collum. **Cerambycini.**
- Megadeuternus** Westw. Linn. Transact. XVI, 1830. μέγας, magnus; δεύτερος, secundus. **Melyridae.**
- Megagenius** Solier Ann. Soc. Ent. Fr. IV, 1835. μέγας, magnus; γένειον, mentum. **Tenebrionit.**
- Megagnathus** Meg. in Dej. Catal. Col. 1^e ed. 1821. μέγας, magnus; γνάθος. = **Prostomia.** **Cicid.**

- Megalamera** Harris in Eschsch. Rep. Geol. Massach. 1833. μέγας; ἤμμος = **Blepharida**. **Chrys.**
- Megalocera** Hopt in Guér. Mag. Zool. 1842. μέγας, magnus; κέρα, cornu. **Lagriaridae.**
- Megaloderes** (Steph.) Chaudoir Bull. Soc. Imp. Mosc. 1845. — (Vid. **Megaloderus**). — **Scyd.**
- Megaloderus** Steph. Illustr. Brit. Ent. v, 1835. μέγας, magnus; δέρη, collum. **Scydmaenidae.**
- Megalometis** Schönh. Gen. et Spec. Curc. Supp. 1842. μεγαλόμητις, magaanimus. **Curculionites.**
- Megalomma** Westw. Ann. & Mag. Nat. Hist. viii, 1841. μέγας, magnus; ὄμμα, oculus. **Cicindelid.**
- Megalonychus** Chaudoir Bull. Soc. Imp. Mosc. 1843. μέγας, magnus; ὄνυξ, unguis. **Carabici.**
- Megalophthalmus** Grav An. Kingd. 1832. μέγας, magnus; ὀφθαλμός, oculus. **Lampyrides.**
- Megaloptidae** Latond. Mon. Phytophag. 1845. **Megalopus**. **Chrysomelinae.**
- Megalopides** Latr. Hist. nat. Ins. iii, 1802. **Megalopus**. **Chrysomelinae.**
- Megalopini** Erichs. Gen. et spec. Staph. 1840. **Megalops**. **Staphylini.**
- Megalops** Dej. Catal. Col. 2^e ed. 1833. μέγας, magnus; ὤψ, vultus. **Staphylini.**
- Megalopus** Fabr. Syst. Eleuth. 1801. μέγας, magnus; ποῦς, pes. **Chrysomelinae.**
- Megalestomis** Chev. in Dej. Catal. Col. 2^e ed. 1834. μέγας, magnus; στόμα, os. **Chrysomelin.**
- Megalestylus** Schönh. Gen. et Spec. Curc. Supp. 1840. μέγας, magnus; στύλος, stylus. **Curculion.**
- Megamerus** Moc B. in King. Voy. of Austral. 1827. μέγας, magnus; μηρός, femur. **Chrysomelid.**
- Megaproctus** Schönh. Gen. et Spec. Curc. 1838. μέγας; προκτός = **Belorhinus**. — **Curculion.**
- Megaproctus** Chev. in Silberm. Rev. Ent. 1840. μέγας, magnus; προκτός, anus. **Cerambycini.**
- Megaprotus** Lacord. Mon. Erotyl. 1842. μέγας; πρώτος, primus. = **Brachysphenus**. — **Erotyl.**
- Megarhinus** Schönh. Gen. et Spec. Curc. 1836. μέγας, magnus; ῥιν, nasus. **Curculionites.**
- Megarhipis** Lap. Anu. Soc. Ent. Fr. iii, 1834. μέγας, magnus; ῥάπισ, scabellum. **Rhipicerides.**
- Megarthrus** (Kirby) Steph. Illustr. Brit. Ent. 1834. μέγας, magnus; ἄρθρον, articulus. **Staphylini.**
- Megascelis** Dej. Catal. Col. 1^e ed. 1821. μέγας, magnus; σκελίς, perna. **Chrysomelinae.**
- Megasoma** Kirby Linn. Transact. 1825. μέγας, magnus; σῶμα, corpus. **Lamellicornes.**
- Megasternum** Mulsant. Coleopt. Palpicorn. 1844. μέγας, magnus; στήθρον, sternum. **Hydrophi.**
- Megastylus** Chaudoir Bull. Soc. Imp. Mosc. 1842. μέγας, magnus; στύλος, antenn. basis. **Carabici.**
- Megathopa** Eschsch. Entomograph. 1822. μέγας, magnus; ὄψ, vultus. **Lamellicornes.**
- Megatoma** Herbst. Natursyst. Käf. iv, 1792. μέγας, magnus; τόμος, articulus. **Dermestini.**
- Megatomidae** Leach Edinb. Encycl. 1815. **Megatoma**. **Dermestini.**
- Megatrachelus** Melsch. Bull. Mosc. 1845. μέγας, magnus; τράχηλος, collum. = **Zonitis**. — **Meloid.**
- Megauchenia** Mac L. Annals. Javan. 1825. μέγας, magnus; ἀύχη, cervix. **Erotylenae?**
- Megischia** Solier Ann. Soc. Ent. Fr. iv, 1835. μέγας, magnus; ισχίον, ischium. **Cicelides.**
- Megopsis** Dej. Catal. Col. 2^e ed. 1834. μέγας, magnus; ὤψ, oculus. **Cerambycini.**
- Megops** Schönh. Gen. et Spec. Curc. Supp. 1844. μέγας, magnus; ὤψ, oculus. **Curculionites.**
- Meladema** Lap. Etude. Ent. 1835. μέλας, niger; δερμάς, corpus. = **Colymbetes**. — **Dytiscidae.**
- Melanoxys** Dej. Spec. gen. & Col. v, 1834. μελαίνω, denigro. **Carabici.**

- Melalgus** Dej. Catal. Col. 2^e ed. 1834. μέλας, niger; ἄλγος, dolor. **Pliniores.**
- Melambia** Erichs. in Germ. Zeitschr. 1844. μελάμβιος, obscurus. **Nitidulariae.**
- Melanchlaeni** Latr. Hist. nat. Ins. iii, 1803. μέλας, niger; χλαίνα, amiculum. **Carabici.**
- Melanerus** Dej. Catal. Col. 2^e ed. 1833. μέλας, niger; Crus (vox hybr.) = **Oxyera.** - **Tenebrion.**
- Melandrya** Fabr. Syst. Eleuth. 1801. μέλας, niger; δρυάς (Nom. mythol.). **Melandryadae.**
- Melandryadae** Leach Encycl. Brit. 1817. *Melandrya.* **Coleoptera.**
- Melandryda** Leach Edinb. Encycl. 1817. *Melandrya.* = **Melandryadae.**
- Melandryidae** Steph. Syst. Cat. Brit. Ins. 1829. *Melandrya.* = **Melandryadae.**
- Melanesthes** Dej. Catal. Col. 2^e ed. 1833. μέλας, niger; ἐσθής, vestis. **Tenebrionites.**
- Melanimon** Motsch. Bull. Mosc. 1840. μέλας, niger; ἀνιμῶ, levo. **Tenebrionites.**
- Melanophila** Eschsch. Zool. Atl. 1829. μέλας, niger; φίλος, amicus. **Buprestides.**
- Melanostola** Dej. Catal. Col. 2^e ed. 1833. μέλας, niger; στολή, stola. **Tenebrionites.**
- Melanotus** Eschsch. in Thon Entom. Arch. 1829. μέλας, niger; νῶτος, = **Cratonychus.** - **Elater.**
- Melanotus** Dej. Spec. gén. d. Col. 1831. μέλας, niger; νῶτος, dorsum. **Carabici.**
- Melanoxanthus** Eschsch. in Silberm. Rev. Ent. 1836. μέλας, niger; ξανθός, flavus. **Elaterides.**
- Melanterus** Erichs. in Wieg. Arch. 1842. μελάντερος (compar.), niger. **Circulionites.**
- Melantho** Lap. in Silberm. Rev. Ent. 1836. Μελανθῶ (Nom. mythol.). **Elaterides.**
- Melaphorus** Guér. Mag. Zool. 1834. μέλας, niger; φορός, ferens. **Tenebrionites.**
- Melasiidae** Leach Encycl. Brit. 1817. *Melasis.* **Eucnemides.**
- Melasis** Olivier Entomologie, 1790. μέλας, niger. **Eucnemides.**
- Melasoma** Latr. in Cuv. Règn. An. iii, 1817. *Melasoma.* **Heteromera.**
- Melasoma** (Dillw.) Steph. Illustr. Brit. Ent. 1831. μέλας, niger; σῶμα, corpus. **Chrysomelinae.**
- Melasomata** Motsch. Bull. Mosc. 1845. μέλας, niger; σῶμα, corpus. **Coleoptera.**
- Meleus** Meg. in Dej. Catal. Col. 1^e ed. 1821. μέλεος, vanus. = **Plinthus.** - **Circulionites.**
- Meligethes** Kirby in Steph. Illustr. Brit. Ent. 1830. μελιγεθής, dulcis. **Nitidulariae.**
- Mellna** Chev. in Dej. Catal. Col. 2^e ed. 1834. μέλινος, fraxineus. **Chrysomelinae.**
- Melnopterus** Mulsant Coléopt. d. Fr. Lamell. 1842. μέλινος, romosus; πτερόν, ala. **Lamellicorn.**
- Melisedera** Westw. in Guér. Mag. Zool. 1837. μελλίω, seco membratim; δέση, collum. **Canadici.**
- Melitonoma** Chev. in Dej. Catal. Col. 2^e ed. 1834. μέλι, mel; νομός, pascens. **Chrysomelinae.**
- Melitophili** Latr. Fam. nat. 1825. μέλι, mel; φίλος, amicus. **Lamellicornes.**
- Melobasis** Lap. et Gory Mon. Buprest. 1837. μήλον, rotam; βάσις, basis. **Buprestides.**
- Meloe** Linn. Syst. Nat. 1735. **Meloides.**
- Meloida** Leach Edinb. Encycl. 1815. *Meloe.* **Meloides.**
- Meloides** Gyll. Ins. Suec. ii, 1810. *Meloe.* **Heteromera.**
- Meloides** Pill. et Millerp. It. per Poseg. Meloe, 1734. *Melae.* = **Cerocoma.** - **Meloides.**
- Melolontha** Geoffr. Hist. abr. d. Ins. 1764. μηλολόνη (Nom. Ins.). = **Clythra.** - **Chrysomel.**

- Melolontha** *Fabr. Syst. Ent.* 1775. *μηλολόνθη* (Nom. Ins.). **Lamellicornes.**
Melolonthadae *Leach Encycl. Brit.* 1817. *Melolontha*. **Lamellicornes.**
Melolonthae *Redtenb. Gatt.* 1845. *Melolontha*. **Lamellicornes.**
Melolonthida *Heer Faun. Col. Helv.* 1841. *Melolontha*. **Lamellicornes.**
Melolonthidae *Mac L. Hor. Ent.* 1819. *Melolontha*. **Lamellicornes.**
Melolonthides *Latr. in Cuv. Règn. An.* 2^e ed. 1829. *Melolontha*. **Lamellicornes.**
Melolonthites *Newm. Ent. Mag.* II, 1834. *Melolontha*. **Lamellicornes.**
Melyridae *Leach Encycl. Brit.* 1817. *Melyris* = **Melyrides.**
Melyrides *Leach Edinb. Encycl.* 1815. *Melyris*. **Coleoptera.**
Melyris *Fabr. Syst. Ent.* 1775. **Melyrides.**
Melyrites *Newm. Ent. Mag.* II, 1834. *Melyris*. = **Melyrides.**
Menalcas *Dej. Catal. Col.* 2^e ed. 1834. *Μενάλκης* (Nom. mythol.). **Chrysomelinae.**
Menemachus *Schönh. Gen. et Spec. Curc. Supp.* 1843. *μενεμάχος*, bellicosus. **Curculionites.**
Menoctius *Dej. Catal. Col.* 1^e ed. 1821. *Μενοίτιος* (Nom. mythol.). = **Cratopus.** — **Curculion.**
Menoscellis *Dej. Catal. Col.* 2^e ed. 1834. *μήν*, luna; *σκελίς*, perna. **Coccinellidae.**
Meracantha *Kirby Faun. Bor. Amer.* 1837. *μηρός*, femur; *ἄκανθα*, spina. **Tenebrionites.**
Merimnetes *Schönh. Gen. et Spec. Curc. Supp.* 1843. *μεριμνητής*, anxius. **Curculionites.**
Merionus *Meg. in Dej. Catal. Col.* 1^e ed. 1821. *μηρός*, femur. = **Barynotus.** — **Curculionites.**
Meriphus *Erichs. in Wieg. Arch.* 1842. *μηρός*, femur; *ἴρις*, fortitudo. **Curculionites.**
Merium *Kirby Faun. Bor. Amer.* 1837. *μηρίον*, coxa. **Cerambycini.**
Meropachys *Hope Proc. Zool. Soc. Lond.* 1840. *μηρός*, femur; *παχύς*, crassus. **Cerambycini.**
Meroscellius *Serv. Ann. Soc. Ent. Fr.* I, 1832. *μηρός*, femur; *σκελίς*, perna. **Cerambycini.**
Meryx *Latr. Gen. Cr. et Ins.* III, 1807. *μηρύκω*, rumino. **Colydii.**
Mesagroicus *Schönh. Gen. et Spec. Curc. Supp.* 1840. *μεσάγροικος*, semi-agricola. **Curculionit.**
Mesites *Schönh. Gen. et Spec. Curc.* 1838. *μεσίτης*, mediator. **Curculionites.**
Mesomphalia *Hope Ann. Nat. Hist.* III, 1839. *μέσος*, medius; *ὀμφαλός*, umbilicus. **Chrysomelin.**
Mesophalacrus *Sturm Catal.* 1843. *μέσος*, medius; *φαλακρός*, calvus. = **Mecynodera.** — **Chrys.**
Mesosa *Meg. in Dahl. Catal.* 1823. *μέσος*, medius. **Cerambycini.**
Mesostena *Eschsch. Zool. Atl.* 1831. *μέσος*, medius; *στενός*, angustus. **Tenebrionites.**
Mestorus *Schönh. Gen. et Spec. Curc. Supp.* 1840. *μήστωρ*, consiliarius. **Curculionites.**
Metachroma *Chev. in Dej. Catal. Col.* 2^e ed. 1834. *μετά*, cum; *χρῶμα*, color. **Chrysomelinae.**
Metadupus *Schönh. Gen. et Spec. Curc.* 1837. *μετάδουπος*, interjectus. **Curculionites.**
Metallici *Latr. Hist. nat. Ins.* 1802. *μεταλλικός*, metallicus. **Carabici.**
Metallites *Germ. Spec. Ins. nov.* 1824. *μεταλλίτης*, metallicus. **Curculionites.**
Metallonotus *Gray in Griff. An. Kingd.* 1832. *μετάλλον*, metallum; *νότος*, dorsum. **Tenebrionit.**
Metallophilus *Chaudoir Bull. Soc. Imp. Mosc.* 1838. *μετάλλον*, metallum; *φίλος*, amicus. **Carabici.**

- Metascelis** Westw. Proc. Ent. Soc. L. 1843. *μετά*, cum; *σκέλις*, perna. **Lamellicornes.**
- Metazycera** Chev. in Dej. Catal. Col. 2° ed. 1834. *μεταξύ*, inter; *κέρας*, cornu. **Chrysomelinae.**
- Metazyonocha** Chev. in Dej. Catal. Col. 2° ed. 1834. *μεταξύ*, inter; *ὄνυξ*, unguis. **Chrysomelinae.**
- Metius** Curt. Trans. Linn. Soc. Lond. 1839. *μήτος*, consilium. **Carabici.**
- Metococcus** Dej. Catal. Col. 2° ed. 1833. *μέτοιχος*, accola. **Mordellonae.**
- Metopias** Gory in Guér. Mag. Zool. 1832. *μετώπιος*, frontalis. = **Marnax.** — **Pselaphii.**
- Metoplus** Steven Mspt. *μετώπιος*, frontalis. = **Platyprosopus.** — **Staphylinii.**
- Metopocerus** Dej. Catal. Col. 2° ed. 1833. *μέτωπον*, frons; *κέρας*, cornu. **Tenebrionites.**
- Metopocoelus** Dej. Catal. Col. 2° ed. 1834. *μέτωπον*, frons; *κοίλος*, cavus. **Cerambycini.**
- Metopon** Waterh. Proc. Ent. Soc. Lond. 1842. *μέτωπον*, frons. **Curculionites.**
- Metriorhynchus** Guér. Voy. Coq. 1830. *μέτριος*, moderatus; *ὄνυχος*, rostrum. **Lycides.**
- Metrius** Eschsch. Zool. Atl. 1829. *μέτριος*, moderatus. **Carabici.**
- Mezium** (Leach) Curt. Brit. Ent. 1828. *μέζεια*, partes genitales. **Ptiniores.**
- Miarus** (Sch.) Steph. Illustr. Brit. Ent. 1831. *μαρὸς*, maculatus. = **Gymnetron.** — **Curculion.**
- Miccotrogus** Schönk. Disp. meth. 1826. *μικκώτρωγος*, parum edens. = **Tychius.** — **Curculion.**
- Micralymma** Westw. Mag. Zool. a. Bot. II, 1833. *μικρὸς*, parvus; *κάλυμμα*, tegmen. **Staphylinii.**
- Micraspis** Chev. in Dej. Catal. Col. 2° ed. 1834. *μικρὸς*, parvus; *ἀσπίς*, scutum. **Coccinellidae.**
- Microcephali** Latr. Fam. nat. 1825. *Microcephalus.* **Staphylinii.**
- Microcephalus** Latr. Fam. nat. 1825. *μικρὸς*, parvus; *κεφαλή*, caput. **Carabici.**
- Microcera** Mannerh. Brachélytr. 1830. *μικρὸς*, parvus; *κέρας*, cornu. **Staphylinii.**
- Microcerus** Schönk. Gen. et Spec. Curc. 1833. *μικρὸς*, parvus; *κέρας*, cornu. **Curculionites.**
- Microchaetes** Hope Trans. Ent. Soc. Lond. 1835. *μικρὸς*, parvus; *χαίτη*, juba. **Byrrhii.**
- Microchella** Brullé Hist. nat. Ins. 1834. *μικρὸς*, parvus; *χείλος*, labrum. **Carabici.**
- Microcleptes** Newm. Entomologist. 1841. *μικρὸς*, parvus; *κλέπτης*, fur. **Cerambycini.**
- Microdema** Lap. Etud. Ent. 1835. *μικρὸς*, parvus; *δέμα*, fasciculus. = **Cephennium.** — **Scydmi.**
- Microdera** Eschsch. Zool. Atl. 1831. *μικρὸς*, parvus; *δέρη*, collum. **Tenebrionites.**
- Microderes** Falderm. Nouv. Mém. Mosc. IV, 1835. *μικρὸς*, parvus; *δέρη*, collum. **Carabici.**
- Microdonta** Chev. in Dej. Catal. Col. 2° ed. 1834. *μικρὸς*, parvus; *ὄδους*, dens. **Chrysomelinae.**
- Microdonta** (Kirby) Hope Coleopt. Man. 1837. *μικρὸς*, parvus; *ὄδους*, dens. **Lamellicornes.**
- Microdoris** Dej. Catal. Col. 3° ed. 1837. *μικρὸς*, parvus; *δῶρον*, donum. **Lamellicornes.**
- Microlophia** Newm. Entomologist. 1842. *μικρὸς*, parvus; *λόφος*, crista. **Cerambycini.**
- Micronyx** Boisd. Faun. d. l'Océan. 1835. *μικρὸς*, parvus; *ὄνυξ*, unguis. **Lamellicornes.**
- Micronyx** Schönk. Gen. et Spec. Curc. 1836. *μικρὸς*; *ὄνυξ*. = **Smicronyx.** — **Curculionites.**
- Micropeplida** Leach Edinb. Encycl. 1818. *Micropeplus.* **Staphylinii.**
- Micropeplus** Latr. Gen. Cr. et Ins. IV, 1807. *μικρὸς*, parvus; *πέπλος*, peplum. **Staphylinii.**
- Microphius** Dej. Catal. Col. 2° ed. 1834. *μικρὸς*, parvus; *ὄφις*, serpens. **Staphylinii.**

- Microplia** Serv. Ann. Soc. Ent. Fr. iv, 1835. μικρός, parvus; ὄπλον, arma. = **Leptoplia**.—**Ceramby.**
- Microplus** Dej. Catal. Col. 2^e ed. 1833. μικρός, parvus; ὄπλον, arma. **Lamellicornes.**
- Microps** Meg. in *Dahl* Catal. 1823. μικρός, parvus; ὄψ, vultus. = **Ditylus**.—**Oedemeritae.**
- Microptera** Gravenh. Micropt. Brunsv. 1802. μικρός, parvus; πτερόν, ala. = **Staphylinii.**
- Micropterus** Chev. in *Guér.* Rev. Zool. 1842. μικρός, parvus; πτερόν, ala. **Clerii.**
- Microrhagus** Chev. in *Silberm.* Rev. Ent. 1836. μικρός, parvus; ῥαγός, fissus. **Eucnemides.**
- Microrhipis** Guér. Mag. Zool. 1831. μικρός, parvus; ῥίπης, flabellum. **Rhipicerides.**
- Microrhopaia** Chev. in *Dej.* Catal. Col. 2^e ed. 1834. μικρός, parvus; ῥόπαλον, clava. **Chrysomelina.**
- Microrhynchus** Meg. in *Dahl* Catal. 1823. μικρός, parvus; ῥύγχος. = **Baridius**.—**Curculion.**
- Microsaurus** Dej. Catal. Col. 2^e ed. 1833. μικρός, parvus; σαῦρος, lacerta. **Staphylinii.**
- Microschatia** Solier Ann. Soc. Ent. Fr. v, 1837. μικρός, parvus; χαίτη, juba. **Tenebrionites.**
- Microsomata** Heer Faun. Col. Helv. 1839. μικρός, parvus; σῶμα, corpus. = **Pselaphii.**
- Microtelus** Solier Ann. Soc. Ent. Fr. vii, 1838. μικρός, parvus; τέλος, finis. **Tenebrionites.**
- Microtheca** Dej. Catal. Col. 2^e ed. 1834. μικρός, parvus; θήκη, vagina. **Chrysomelinae.**
- Microxylobius** Chev. Trans. Ent. Soc. Lond. 1835. μικρός, parvus; ξύλον, lignum; βόω. **Curcul.**
- Microzeum** Dej. Catal. Col. 2^e ed. 1833. μικρός, parvus; ζῶον, animal. **Tenebrionites.**
- Migadops** Waterh. Ann. a. Mag. Nat. Hist. ix, 1842. μγάς, mixtus; ὄψ, facies. **Carabici.**
- Milothris** Dej. Catal. Col. 2^e ed. 1833. μιλωθρίς, molaris. **Cerambycini.**
- Mimela** Kirby Linn. Transact. xiv, 1815. μιμηλός, imitans. **Lamellicornes.**
- Mimetes** Eschsch. Mém. Acad. Pétersb. 1818. μιμητής, simulator. = **Ditylus**.—**Oedemeritae.**
- Mimomorpha** Newm. Entomologist. 1842. μίμος, imitator; μορφή, forma. **Cerambycini.**
- Minthophilus** Lap. Hist. nat. Ins. 1840. μίνθος, mentha; φιλέω, amo. **Lamellicornes.**
- Minyops** Schönh. Disp. meth. 1826. μιννός, miuus; ὄψ, vultus. **Curculionites.**
- Minyrus** Schönh. Gen. et Spec. Curc. 1836. μινυρός, pusillus. **Curculionites.**
- Minyrus** Waterh. Proc. Ent. Soc. Lond. 1838. μινυρός, pusillus. **Curculionites.**
- Miopteryx** Blanch. in *D'Orb.* Voy. Am. m. 1842. μειώω, diminuo; πτέρυξ, ala. **Cerambycini.**
- Miscelus** Klug Jahrb. d. Insectenk. 1834. μίσκελος, rejectamenta colligens. **Carabici.**
- Miscodera** Eschsch. Bull. Mosc. 1830. μίσκος, pediculus; δέρη, collum. **Carabici.**
- Misolampus** Latr. Gen. Cr. et Ins. ii, 1807. μῖσος, odium; λάμπω, fulgeo. **Tenebrionites.**
- Mitocera** Saund. Proc. Ent. Soc. Lond. 1842. μίτος, filum; κέρασ, cornu. **Chrysomelinae.**
- Mitophyllus** Parry Proc. Ent. Soc. Lond. 1843. μίτος, filum; φύλλον, folium. **Lamellicornes.**
- Mitorhynchus** Wesm. Bull. Acad. Brux. 1836. μίτος, filum; ῥύγχος. = **Antliarhinus**.—**Curcul.**
- Mitragenius** Solier Ann. Soc. Ent. Fr. v, 1836. μίτρα, mitra; γένειον, mentum. **Tenebrionites.**
- Mitrephorus** Schönh. Gen. et Spec. Curc. 1837. μιτρηφόρος, mitratus. **Curculionites.**
- Mitrophorus** Burm. Handb. d. Ent. 1844. μιτροφόρος, mitratus. **Lamellicornes.**
- Mnematum** Mac L. Hor. Ent. 1821. μνημάτιον, monumentum. **Lamellicornes.**

- Mniophila** Steph. Illustr. Brit. Ent. 1831. *μνίον*, muscus; *φίλος*, amicus. **Chrysomelinae.**
- Molobrus** Putzeys Mém. Soc. Sc. Liège, 1845. *μολοβρός*, gulo. **Carabici.**
- Molops** Bonelli Mem. Acad. Tur. 1813. *μῶλος*, labor; *ὠψ*, aspectus. **Carabici.**
- Molorchus** Fabr. Ent. Syst. 1792. *Μόλρχος* (Nom. mythol.). **Cerambycini.**
- Molosoma** Say Trans. Am. Phil. Soc. iv, 1834. *μῶλος*, labor; *σῶμα*, corpus. = **Osorius.** — **Staphyl.**
- Molpus** Newm. Entomologist. 1842. *μολπή*, cantus. **Carabici.**
- Moluris** Latr. Hist. nat. Ins. iii, 1802. *μολουρίς*, Ins. Species. **Tenebrionites.**
- Molurites** Solier Ann. Soc. Ent. Fr. iii, 1834. *Moluris.* **Tenebrionites.**
- Molytes** Schönh. Disp. meth. 1826. *μωλύτης*, labor. **Curculionites.**
- Molytidæ** Shuck. Col. delin. 1840. *Molytes.* **Curculionites.**
- Monachus** Chev. in Dej. Catal. Col. 2^e ed. 1834. *μοναχός*, monachus. **Chrysomelinae.**
- Monellema** Say Journ. Acad. Philad. iii, 1823. *μόνος*, solus; *εὐλημα*, involucrum. **Cerambycini.**
- Monius** Schönh. Gen. et Spec. Curc. 1845. *μονιός*, ferus. = **Panscopus.** — **Curculionites.**
- Monocerus** Meg. in Dahl Catal. 1823. *μόνος*, solus; *κέρας*, cornu. = **Notoxus.** — **Anthicides.**
- Monochamus** Dej. Catal. Col. 1^e ed. 1821. — (Vid. **Monohammus**). — **Cerambycini.**
- Monochelus** (Illig.) Lepell. et Serv. Encycl. méth. 1825. *μόνος*, solus; *χηλή*, forceps. **Lamellicorn.**
- Monocrania** Lap. Ann. Soc. Ent. Fr. i, 1832. *μόνος*, solus; *κράνον*, caput. **Lamellicornes.**
- Monocrepidius** Eschsch. in Thon Entom. Arch. 1829. *μόνος*, solus; *κρηπίς*, crepida. **Elatерides.**
- Monodesmus** Dej. Catal. Col. 2^e ed. 1834. *μόνος*, solus; *δεσμός*, vinculum. **Cerambycini.**
- Monohammus** Meg. in Dahl Catal. 1823. *μόνος*, solus; *ἄμμα*, vinculum. **Cerambycini.**
- Monolepta** Chev. in Dej. Catal. Col. 2^e ed. 1834. *μόνος*, solus; *λήπτης*, sumens. **Chrysomelinae.**
- Monoloba** Solier Ann. Soc. Ent. Fr. iv, 1835. *μόνος*, solus; *λοβός*, lobus. **Cistellides.**
- Monomacra** Chev. in Dej. Catal. Col. 2^e ed. 1834. *μόνος*, solus; *μακρός*, longus. **Chrysomelinae.**
- Monomera** Fisch. v. W. Entomogr. Imp. Russ. 1821. *μόνος*, solus; *μέρος*, pars. **Coleoptera.**
- Monomma** Klug Coleopt. Madagasc. 1833. *μόνος*, solus; *ὄμμα*, oculus. **Tenebrionites.**
- Mononychus** (Schüpp.) Germ. Spec. Ins. nov. 1824. *μόνος*, solus; *ὄνυξ*, unguis. **Curculionites.**
- Monophylla** Spin. in Guér. Rev. Zool. 1841. *μόνος*, solus; *φύλλον*, folium. **Clerii.**
- Monopis** Ziegler in Dej. Catal. Col. 2^e ed. 1834. *μόνος*, solus; *ὠψ*, oculus. **Colydi.**
- Monoplatus** Chev. in Dej. Catal. Col. 2^e ed. 1834. *μόνος*, solus; *πλατύς*, latus. **Chrysomelinae.**
- Monoplus** Dej. Catal. Col. 2^e ed. 1833. *μόνος*, solus; *ὄπλον*, arma. **Histerini.**
- Monotoma** Herbst Natursyst. 1793. *μόνος*, solus; *τομή*, incisura. **Lathridii.**
- Monotomides** Chaudoir Bull. Soc. Imp. Mosc. 1842. *Monotoma.* **Lathridii.**
- Mordella** Linn. Syst. Nat. 1^e ed. 1735. *Mordeo.* **Mordellonae.**
- Mordelladae** Leach Encycl. Brit. 1817. *Mordella.* = **Mordellonae.**
- Mordellae** Redtenb. Gatt. 1845. *Mordella.* = **Mordellonae.**
- Mordellidae** Steph. Illustr. Brit. Ent. 1832. *Mordella.* = **Mordellonae.**

- Mordellides** Leach Edinb. Encycl. 1815. *Mordella*. = **Mordellonae**.
- Mordellites** Newm. Ent. Mag. II, 1834. *Mordella*. = **Mordellonae**.
- Mordellonae** Latr. Hist. nat. Ins. 1802. *Mordella*. **Coleoptera**.
- Morica** Dej. Catal. Col. 2° ed. 1833. *μωρός*, stultus. **Tenebrionites**.
- Morimus** ^{erville} *Schörr* Ann. Soc. Ent. Fr. IV, 1835. *μόριμος*, fatalis. **Cerambycini**.
- Morio** Latr. Consid. gén. 1810. *Morio*. **Carabici**.
- Mortonidae** Hope Coleopt. Man. 1838. *Morio*. **Carabici**.
- Mormolyce** Hagenb. Morm. nov. Col. gen. 1825. *μορμολύχη*, larva. **Carabici**.
- Morphoides** Hope in Guér. Rev. Zool. 1841. *μορφοειδής*, formosus. **Erotylenae**.
- Morychus** Erichs. Deutschl. Ins. 1846. *μορύσσω*, contamino. **Byrrhii**.
- Muisca** Spin. Mon. Clerit. 1845. *Vox barb.* **Clerii**.
- Murmidius** Leach Linn. Transact. XIII, 1819. *μύρμηξ*, formica; *εἶδος*, aspectus. **Coccinellidae?**
- Myas** Ziegler in Dej. Catal. Col. 1° ed. 1823. *μῦς*, mus. **Carabici**.
- Mycetaea** (Kirby) Steph. Syst. Cat. Brit. Ins. 1829. *μύκης*, fungus. **Endomychides**.
- Mycetobia** Dum. Zool. analyt. 1806. *μύκης*, fungus; *βίωω*, vivo. **Heteromera**.
- Mycetocharis** Latr. Fam. nat. 1825. *μύκης*, fungus; *χαίρω*, gaudeo. **Cistelides**.
- Mycetoma** Ziegler in Dej. Catal. Col. 2° ed. 1833. *μύκης*, fungus; *τομός*, secans. **Melandryadae**.
- Mycetophagida** Leach Edinb. Encycl. 1815. *Mycetophagus*. **Mycetophagides**.
- Mycetophagidae** Leach Encycl. Brit. 1817. *Mycetophagus*. = **Mycetophagides**.
- Mycetophagides** Leach Edinb. Encycl. 1815. *Mycetophagus*. **Coleoptera**.
- Mycetophagus** Hellewig in Schneid. Magaz. 1792. *μυκετός*, fungus; *φαγός*, edens. **Mycetophag.**
- Mycetophila** Gyll. Ins. Suec. II, 1810. *μύκης*, fungus; *φίλος*, amicus. = **Mycetocharis**. — **Cistel.**
- Mycetoporus** Mannerh. Brachelytr. 1830. *μύκης*, fungus; *πορός*, penetrans. **Staphylinii**.
- Mycetrupes** Dej. Catal. Col. 3° ed. 1837. *μύκης*, fungus; *τρηπῶω*, perforo. **Staphylinii**.
- Myhocerus** Erichs. Deutschl. Ins. 1845. *μυχός*, recessus; *κέρας*, cornu. **Colydii**.
- Mycophthorus** Lacord. Mon. Erotyl. 1842. *μύκης*, fungus; *φθορεύς*, destructor. **Erotylenae**.
- Mycotretus** Chev. in Dej. Catal. Col. 2° ed. 1834. *μύκης*, fungus; *τητός*, perforatus. **Erotylenae**.
- Mycteristes** Lap. Hist. nat. Ins. II, 1833. *μυκτηριστής*, irrisor. **Lamellicornes**.
- Mycterus** Clairv. Ent. Helv. 1793. *μυκτήρ*, nasus. **Oedemeritae**.
- Mydriacis** Schönh. inedit. *μύδρος*, ferrum candens; *ἀκίς*, acies. **Clerii**.
- Mylabridae** Leach Encycl. Brit. 1817. *Mylabris*. **Meloides**.
- Mylabris** Geoffr. Hist. abr. d. Ins. 1764. *μυλακρίς* (Nom. Ins.). = **Bruchus**. — **Pliniores**.
- Mylabris** Fabr. Syst. Ent. 1775. *μυλακρίς* (Nom. Ins.). **Meloides**.
- Mylacus** (Bohem.) Schönh. Gen. et Spec. Curc. Supp. 1843. *μύλαξ*, lapis molaris. **Curculionites**.
- Mylaris** Pallas Icon. Ins. 1781. *μυλακρίς* (Nom. Ins.). **Tenebrionites**.
- Myllaena** Erichs. Käf. d. M. Brand. I, 1837. *μυλλαίνω*, distorqueo. **Staphylinii**.

- Mylocerus** Schönh. Disp. meth. 1826. *μύλλος*, curvus; *κέρας*, cornu. **Curculionites.**
- Myloechus** Latr. Gen. Cr. et Ins. II, 1807. *μύλοικος*, myloecus. = **Colon.** — **Sitphales.**
- Myocera** Dej. Catal. Col. 2^e ed. 1834. *μύω*, claudo; *κέρας*, cornu. **Chrysomelinae.**
- Myochrous** Chev. in Dej. Catal. Col. 2^e ed. 1834. *μύς*, mus; *χρῶς*, color. **Chrysomelinae.**
- Myocoryna** Dej. Catal. Col. 2^e ed. 1834. *μύω*, claudo. *κορύνη*, clava. **Chrysomelinae.**
- Myoderma** Dej. Catal. Col. 2^e ed. 1833. *μύς*, mus; *δέρμα*, cutis. **Lamellicornes.**
- Myodermum** Burm. et Schaum in Germ. Zeitschr. 1840. *μύς*, mus; *δέρμα*. = **Myoderma.** — **Lamell.**
- Myodes** Newm. Ent. Mag. V, 1838. *μυώδης*, muri similis. **Mordellonae.**
- Myodites** Latr. Fam. nat. 1825. *Myodes.* **Mordellonae.**
- Myorhinus** Schönh. Disp. meth. 1826. *μύω*, claudo; *ῥίη*, nasus. **Curculionites.**
- Myoxinus** Dej. Catal. Col. 2^e ed. 1834. *μύς*, mus; *ὄξυς*, acutus. **Cerambycini.**
- Myrmacielus** Chev. Ann. Soc. Ent. Fr. II, 1833. *μύρμαξ*, formica; *ἰκίλος*, similis. **Curculionit.**
- Myrmecixenus** Chev. in Silberm. Rev. Ent. 1835. *μύρμηξ*, formica; *ξένος*, hospes. **Cisidae?**
- Myrmecilla** Lacord. Mém. Soc. roy. Sc. Liège, 1842. *μύρμηξ*, formica. **Cicindelidae.**
- Myrmecinomus** Chaudoir Bull. Soc. Imp. Mosc. 1845. *μυρμηκία*, formicetum; *νέμω*, habito. **Cisidae?**
- Myrmecoptera** Germ. in Guér. Mag. Zool. 1843. *μύρμηξ*, formica; *πτερόν*, ala. **Cicindelidae.**
- Myrmedonia** Erichs. Käf. d. M. Brand. 1837. *μυρμηδών*, formicetum. **Staphylini.**
- Mystroceros** Burm. Handb. d. Ent. III, 1842. *μύστρος*, cochlear; *κέρας*. = **Diceros.** — **Lamellic.**
- Mystrops** Erichs. in Germ. Zeitschr. IV, 1843. *μύστρον*, cochlear; *ὄψ*, aspectus. **Nitidulariae.**
- Mystropterus** Chaudoir Bull. Soc. Imp. Mosc. 1842. *μύστρον*, cochlear; *πτερόν*, ala. **Carabici.**
- Myzomorphus** Dej. Catal. Col. 2^e ed. 1834. *μύζω*, sugo; *μορφή*, forma. **Cerambycini.**
- Nacordes** Stål in Dej. Catal. Col. 2^e ed. 1833. **Oedemeritae.**
- Nanniscus** Burm. Handb. d. Ent. 1844. *νάνος*, pumilio; *ἰσχω*, æquo. **Lamellicornes.**
- Nanodes** Schönh. Disp. meth. 1826. *νανώδης*, nanus. = **Nanophyes.** — **Curculionites.**
- Nanophyes** Schönh. Gen. et Spec. Curc. 1838. *νανώφης*, nanus. **Curculionites.**
- Nanos** Westw. Proc. Ent. Soc. Lond. 1842. *νάνος*, pumilio. **Lamellicornes.**
- Nannus** Schönh. Gen. et Spec. Curc. Supp. 1844. *νάνος*, pumilio. **Curculionites.**
- Narycius** Dupont in Guér. Mag. Zool. 1835. *Naryx.* **Lamellicornes.**
- Nascio** Lap. et Gory Mon. Buprest. 1838. *Nasco.* **Buprestides.**
- Nastus** Schönh. Gen. et Spec. Curc. Supp. 1843. *ναστός*, spissus. **Curculionites.**
- Natalis** Lap. in Silberm. Rev. Ent. 1836. *Natalis.* **Clerii.**
- Naupactus** Meg. in Dej. Catal. Col. 1^e ed. 1821. *Ναίνακτος* (Nom. propr.). **Curculionites.**
- Navosoma** Blanch. Hist. d. Ins. 1845. *ναῦς*, navis; *σῶμα*, corpus. **Cerambycini.**
- Nebalis** Lap. Hist. nat. Ins. 1840. **Curculionites.**
- Nebria** Latr. Hist. nat. Ins. III, 1802. *νεβρός*, pullus cervi. **Carabici.**
- Nebriadae** Kirby Faun. Bor. Amer. 1837. *Nebria.* **Carabici.**

- Nebriidae** Lap. Ewd. Ent. 1834. *Nebria*. **Carabici.**
- Necrobia** Latr. Préc. d. Car. 1796. νεκρός, mortuus; βίω, viva. **Clerii.**
- Necrobora** Haps Coleopt. Man. 1840. νεκρός, mortuus; βορός, vorans. **Silphales.**
- Necrodes** (Wilkin.) Leach Zool. Miscell. n. 1815. νεκρώδης, mortuus. **Silphales.**
- Necrophagi** Latr. Hist. nat. Ins. 1802. νεκρός, mortuus; φάγω, edo. **Coleoptera.**
- Necrophilus** Latr. in Cuv. Règn. An. 2^e ed. 1829. νεκρός, mortuus; φιλία, amo. **Silphales.**
- Necrophoridae** Kirby Faun. Bor. Amer. 1837. *Necrophorus*. **Silphales.**
- Necrophorus** Fabr. Syst. Ent. 1775. νεκρός, mortuus; φορός, ferens. **Silphales.**
- Necticus** Hope Coleopt. Man. 1838. νεκτιώδης, natabilis. **Dytiscidae.**
- Nectopoda** Dum. Zool. analyt. 1806. νεκτός, natans; πούς, pes. **Pentamera.**
- Necydalis** Linn. Syst. Nat. 1^e ed. 1735. νεκύδαλος, necydalus. **Cerambycini.**
- Nedyus** (Sch.) Steph. Illustr. Brit. Ent. 1831. νεδύς, stomachus. **Curculionites.**
- Nematidium** Erichs. Deutschl. Ins. 1845. νῆμα, filum. **Colydii.**
- Nematodes** Latr. Fam. nat. 1825. νηματώδης, tenuis. **Eucnemides.**
- Nematophora** Dej. Catal. Col. 2^e ed. 1833. νῆμα, filum; φορός, ferens. **Lampyrides.**
- Nemicelus** Dej. Catal. Col. 2^e ed. 1834. νῆμα, filum; ἕκελος, similis. **Cucujipes.**
- Nemocephalus** Latr. Fam. nat. 1825. νῆμα, filum; κεφαλή, caput. **Brenthides.**
- Nemognatha** Illig. Mag. d. Ins. vi, 1807. νῆμα, filum; γνάθος, mandibula. **Meloides.**
- Nemoicus** (Dillw.) Steph. Illustr. Brit. Ent. 1831. νέμος, nemus; οἰκία. = **Phyllobius**. — **Curcul.**
- Nemonyx** Redtenb. Gatt. 1845. νῆμα, filum; ὄνυξ, unguis. = **Rhinomacer**. — **Curculionites.**
- Nemorhinus** Schönk. Disp. meth. 1826. νῆμα, filum; ῥιν, nasus. = **Belorhynchus**. — **Brenthid.**
- Nemosoma** Latr. Hist. nat. Ins. 1804. νῆμα, filum; σῶμα, corpus. **Nitidulariae.**
- Nemosomida** Leach Edinb. Encycl. 1815. *Nemosoma*. **Nitidulariae.**
- Nemotragus** (Klug) Westw. Arcan. Ent. 1843. νέμος, nemus; τράγος, hœdus. **Cerambycini.**
- Nemotrichus** Dej. Catal. Col. 2^e ed. 1834. νῆμα, filum; τρίξ, pilum. **Curculionites.**
- Nemozoma** . . . — (Vid. **Nemosoma**). — **Nitidulariae.**
- Neomida** Ziegler in Dahl Catal. 1823. **Tenebrionites.**
- Nepallus** Newm. Entomologist. 1841. νεφάλιος, caustus. **Cerambycini.**
- Nephodes** Dej. Catal. Col. 2^e ed. 1833. νεφώδης, nubilus. **Tenebrionites.**
- Nepytis** Erichs. in Wiegm. Arch. 1842. νεπύτιος, infans. **Lamellicornes.**
- Nerissus** Dej. Catal. Col. 2^e ed. 1834. νέριστος, imbellis. **Chrysomelinae.**
- Nerthops** Schönk. Disp. meth. 1826. νέρθος, infra; ὄψ, oculus. **Curculionites.**
- Nertus** Schönk. Gen. et Spec. Curc. Supp. 1844. νερτάς, avis quaed. **Curculionites.**
- Nesioticus** Westw. Proc. Zool. Soc. L. 1842. νησιωτικός, insularis. **Tenebrionites.**
- Nettarhinus** Schönk. Disp. meth. 1826. νῆττα, anas; ῥιν, nasus. **Curculionites.**
- Nicrophorus** . . . — (Vid. **Necrophorus**). — **Silphales.**

- Nigidius** Mac. L. Hor. Ent. 1819. *Nigidius* (Nom. propr.). **Lamellicornes.**
- Nillo** Latr. Hist. nat. Ins. III, 1802. *νελίος*, nilius. **Tenebrionites.**
- Niracus** Newm. Ann. Nat. Hist. IV, 1839. *Νιραεύς* (Nom. mythol.). **Cerambycini.**
- Nitidula** Fabr. Syst. Ent. 1775. *Nitidulus*. **Nitidulariae.**
- Nitidulae** Redtenb. Gatt. 1845. *Nitidula*. **Nitidulariae.**
- Nitidulariae** Latr. Hist. nat. Ins. 1802. *Nitidula*. **Coleoptera.**
- Nitidulida** Leach Edinb. Encycl. 1815. *Nitidula*. **Nitidulariae.**
- Nitidulidae** Leach Encycl. Brit. 1817. *Nitidula*. **Nitidulariae.**
- Nitidulinae** Erichs. in *Germ. Zeitschr.* 1843. *Nitidula*. **Nitidulariae.**
- Nitidulites** Newm. Ent. Mag. II, 1834. *Nitidula*. **Nitidulariae.**
- Noda** Chev. in *Dej. Catal. Col.* 2^o ed. 1834. *νωδός*, edentulus. **Chrysomelinae.**
- Nogrus** Eschsch. in *Dej. Catal. Col.* 2^o ed. 1833. *Nom. propr.* = **Eunectes.** — **Dytiscidae.**
- Nomalus** Ziegler in *Dahl Catal.* 1823. *όμαλός*, planus. **Carabici.**
- Nomius** Lap. Etud. Ent. 1835. *νόμιος*, pastoralis. **Carabici.**
- Nosodendri** Erichs. *Deutschl. Ins.* 1846. *Nosodendron*. **Byrrhi.**
- Nosodendron** Latr. Gen. Cr. et Ins. II, 1807. *νόσος*, morbus; *δένδρον*, arbor. **Byrrhi.**
- Nosoderma** Dej. Catal. Col. 2^o ed. 1833. *νόσος*, morbus; *δέρμα*, cutis. **Tenebrionites.**
- Nosophloeus** Dupont in *Guér. Mag. Zool.* 1836. *νόσος*, morbus; *φλοιός*, cortex. **Cerambycini.**
- Nossidium** Erichs. *Deutschl. Ins.* 1845. *νοσσις*, avicula. **Trichopterygiu.**
- Notaphus** Meg. in *Dej. Catal. Col.* 1^o ed. 1821. *νώτος*, dorsum; *άφή*, tactus. = **Bembidium.** — **Carab.**
- Notaris** Germ. Magaz. II, 1817. *νωτάρης*, dorso imponens. **Curculionites.**
- Noterus** Clairv. Ent. Helv. 1806. *νοτερός*, madidus. **Dytiscidae.**
- Notha** Eschsch. in litt. *νόθος*, spurius. = **Scotera.** — **Tenebrionites.**
- Nothidae** Shuck. Col. delin. 1840. *Nothus*. **Oedemeritae.**
- Nothorhina** Redtenb. Gatt. 1845. *νόθος*, spurius; *ήν*, nasus. = **Drymonius.** — **Cerambycini.**
- Nothrodes** Erichs. in *Wieg. Arch.* 1842. *νωθρώδης*, piger. **Curculionites.**
- Nothus** (Ziegler) Oliv. Encycl. méth. VIII, 1811. *νόθος*, spurius. **Oedemeritae.**
- Notiobia** Perty Delect. an. art. 1830. *νότιος*, madidus; *βίω*, vivo. **Carabici.**
- Notionomus** Erichs. in *Wieg. Arch.* 1842. *νότιος*, madidus; *νομός*. = **Notiophilus.** — **Curcul.**
- Notiophilus** Dum. Zool. analyt. 1806. *νότιος*, madidus; *φίλος*, amicus. **Carabici.**
- Notiophilus** Schönh. Gen. et Spec. Curc. 1836. *νότιος*, madidus; *φίλος*, amicus. **Curculionites.**
- Notiophygus** Gory Ann. Soc. Ent. Fr. III, 1834. *νότιος*, madidus; *φεύγω*, fugio. **Endomychides.**
- Notoclea** Marsh. Linn. Transact. IX, 1803. *νώτος*, dorsum; *κλειός*, celebris. = **Paropsis.** — **Chrys.**
- Notocorax** Dej. Catal. Col. 2^o ed. 1833. *νώτος*, dorsum; *κόραξ*, corvus. **Tenebrionites.**
- Notophysis** Serv. Ann. Soc. Ent. Fr. I, 1832. *νώτος*, dorsum; *φύσις*, natura. **Cerambycini.**
- Notosacantha** Chev. in *Dej. Catal. Col.* 2^o ed. 1834. *νώτος*, dorsum; *άκανθα*, spina. **Chrysomel.**

- Notosomalus** Chev. in Dej. Catal. Col. 2^e ed. 1834. *νωτος*, dorsum; *ὀμαλός*, planus. **Curculionit.**
- Notostenus** Dej. Catal. Col. 2^e ed. 1832. *νωτος*, dorsum; *στενός*, angustus. = **Corynetes**. — **Clerit.**
- Notoxidae** Steph. Illustr. Brit. Ent. 1832. *Notoxus*. **Anthicides.**
- Notoxoides** Spin in Guér. Rev. Zool. 1811. *Notoxus*. **Clerit.**
- Notoxus** Geoffr. Hist. abr. d. Ins. 1764. *νωτος*, dorsum; *ὄξυς*, acutus. **Anthicides.**
- Notozona** Chev. in Dej. Catal. Col. 2^e ed. 1834. *νωτος*, dorsum; *ζώνη*, cingulum. **Chrysomelinae.**
- Nubilid** Latr. Gen. Cr. et Ins. II, 1807. *Nubilus*. **Heteromera.**
- Nundina** Dej. Catal. Col. 2^e ed. 1834. *Nundina* (Nom. mythol.). **Coccinellidae.**
- Nyctels** Lap. Etud. Ent. 1835. *Νυκτής* (Nom. mythol.). = **Beleopterus**. — **Carabici.**
- Nyctelia** Latr. Fam. nat. 1825. *Νυκτέλιος* (Nom. mythol.). **Tenebrionites.**
- Nyctelites** Solier Ann. Soc. Ent. Fr. III, 1834. *Nyctelia*. **Tenebrionites.**
- Nyctenianus** Eschsch. Zool. Atl. 1829. *νυκτερινός*, nocturnus. **Tenebrionites.**
- Nycteropus** Klug Coleopt. Madagasc. 1833. *νύκτερος*, obscurus; *πούς*, pes. **Tenebrionites.**
- Nycteus** Latr. Fam. nat. 1825. *Νυκτεύς* (Nom. mythol.). = **Euclinetes**. — **Cyphonidae.**
- Nyctipates** Dej. Catal. Col. 2^e ed. 1833. *νύξ*, nox; *πατέω*, ambulo. **Tenebrionites.**
- Nyctipeta** Eschsch. in litt. *νύξ*, nox; *πέτομαι*, volo. = **Hesperophanes**. — **Cerambycini.**
- Nyctobates** Guér. Mag. Zool. 1833. *νύξ*, nox; *βαίω*, ambulo. **Tenebrionites.**
- Nyctocharis** Dej. Catal. Col. 2^e ed. 1833. *νύξ*, nox; *χαίρω*, gaudeo. **Lampyrides.**
- Nyctopetes** Guér. Voy. Coq. 1830. *νύξ*, nox; *πέτομαι*, volo. = **Epitragus**. — **Tenebrionites.**
- Nyctophanes** Dej. Catal. Col. 2^e ed. 1833. *νύξ*, nox; *φαίω*, luceo. **Lampyrides.**
- Nyctoperis** Eschsch. Zool. Atl. 1831. *νύξ*, nox; *πορός*, ambulans. **Tenebrionites.**
- Nyctozellus** Guér. Voy. Coq. 1830. *νύξ*, nox; *ζήλος*, zelus. **Tenebrionites.**
- Nymphona** Ziegler in Dej. Catal. Col. 2^e ed. 1834. *νύμφων*, nymphon. **Cerambycini.**
- Oberea** Meg. in Dej. Catal. Col. 2^e ed. 1833. *Oberea* (Nom. propr.). **Cerambycini.**
- Obrium** Meg. in Dej. Catal. Col. 1^e ed. 1821. *ὄβρια*, pulli. **Cerambycini.**
- Ocalea** Erichs. Käf. d. M. Brand. 1837. *ὀκαλέος*, celer. **Staphylini.**
- Ocylotrachelus** . . . — (Vid. **Oncylotrachelus**). — **Curculionites.**
- Oclina** Ziegler in Dej. Catal. Col. 1^e ed. 1821. *οχος*, auriga. **Ptiniore.**
- Ochodacus** Meg. in Dej. Catal. Col. 1^e ed. 1821. *ὄχος*, auriga; *αἶδος*, species. **Lamellicornes.**
- Ochralea** Chev. in Dej. Catal. Col. 2^e ed. 1834. *ὀχραίνω*, reddo pallidum. **Chrysomelinae.**
- Ochropsis** Scand. Proc. Ent. Soc. Lond. 1834. *ὀχρός*, viridis; *ὄρις*, facies. **Chrysomelinae.**
- Ochthebius** Leach Zool. Miscell. 1817. *ὀχθη*, ripa; *βιώω*, vivo. **Hydrophili.**
- Ochthenomus** Dej. Catal. Col. 2^e ed. 1833. *ὀχθη*, ripa; *νομός*, pascens. **Anthicides.**
- Ocladius** Schönh. Disp. meth. 1826. *ὀκλαδίας*, faldistollum. **Curculionites.**
- Ocnera** Fisch. v. W. Entomogr. Imp. Russ. I, 1822. *ὀκνηρός*, lentus. = **Trachyderma**. — **Tenebrion.**
- Oethephilum** Steph. Illustr. Brit. Ent. 1832. *ὀχθη*, ripa; *φιλέω*, amo. = **Cryptobium**. — **Staph.**

- Oetoglossa** Guér. Rev. Zool. 1848. ὀκτώ, octo; γλῶσσα, lingua. **Atopites.**
- Oetogonotes** Drapiez Ann. d. Phys. III, 1820. ὀκτώ, octo; γωνία, angulus. **Chrysomelinae.**
- Octotoma** Dej. Catal. Col. 2^e ed. 1834. ὀκτώ, octo; τομή, incisura. **Chrysomelinae.**
- Ocydromus** Dej. Catal. Col. 3^e ed. 1837. ὀκτός, celer; δρόμος, currens. **Carabici.**
- Ocypus** Kirby in Sam. Compend. 1819. ὀκτός, celer; ποῖς, pes. **Staphylini.**
- Ocys** (Kirby) Steph. Illustr. Brit. Ent. 1828. ὀκτός, celer. = **Bombidium.** — **Carabici.**
- Ocythoe** Lap. Hist. nat. Ins. 1838. ὀκτός, celer; θοός, currens. = **Passulus.** — **Lamellicornes.**
- Odacantha** Payk. Faun. Suec. 1798. ὀδοῦς, dens; ἀκανθα, spina. **Carabici.**
- Odacanthidae** Lap. Etod. Ent. 1834. *Odacantha.* **Carabici.**
- Odogenius** Solier Ann. Soc. Ent. Fr. III, 1834. ὀδοῦς, dens. γένιον, mentum. **Carabici.**
- Odontaeus** Meg. in Dej. Catal. Col. 1^e ed. 1821. ὀδών, dens. **Lamellicornes.**
- Odontionopa** Chev. in Dej. Catal. Col. 2^e ed. 1834. ὀδοντιάω, dentis; ὄψ, aspectus. **Chrysomelini.**
- Odontocarus** Solier Ann. Soc. Ent. Fr. III, 1834. ὀδοῦς, dens; κάρα, caput. **Carabici.**
- Odontocera** Serv. Ann. Soc. Ent. Fr. II, 1833. ὀδοῦς, dens; κέρα, cornu. **Cerambycini.**
- Odontocerus** Guér. Voy. Goq. 1830. ὀδοῦς, dens; κέρα, cornu. **Cerambycini.**
- Odontochella** Lap. in Silbern. Rev. Ent. II, 1834. ὀδοῦς, dens; χέλος, labrum. **Cicindelidae.**
- Odontocorynus** Schönh. Gen. et Spec. Curc. Supp. 1844. ὀδοῦς, dens; κορύνη, clava. **Curculion.**
- Odontocnemus** Zoubkoff Bull. Mosc. 1839. ὀδοῦς, dens; κνήμη, tibia. = **Deracanthus.** — **Curcul.**
- Odontoderes** Sahlb. Perc. Ent. 1823. ὀδοῦς, dens; δέση, collum. = **Solenopus.** — **Curculion.**
- Odontoderes** Chev. in Dej. Catal. Col. 2^e ed. 1834. ὀδοῦς, dens; δέση, collum. **Chrysomelinae.**
- Odontognathus** Lap. Hist. nat. Ins. 1838. ὀδοῦς, dens; γνάθος, mandibula. **Lamellicornes.**
- Odontolabis** (Burn.) Hope Trans. Linn. Soc. L. 1843. ὀδοῦς, dens; λαβίς, forcéps. **Lamellicorn.**
- Odontomachus** Schönh. Gen. et Spec. Curc. Supp. 1843. ὀδοντομάχης, mordens. **Curculionites.**
- Odontomus** Kirby Faun. Bor. Amer. 1837. ὀδοῦς, dens; ὄμος, humerus. **Buprestides.**
- Odontonyx** Steph. Illustr. Brit. Ent. 1828. ὀδοῦς, dens; ὄνυξ, unguis. **Carabici.**
- Odontonyx** Guér. Rev. Zool. 1848. ὀδοῦς, dens; ὄνυξ, unguis. **Atopites.**
- Odontopus** Silbern. Rev. Entom. 1833. ὀδοῦς, dens; ποῖς, pes. **Tenebrionites.**
- Odontorhinus** Schönh. Gen. et Spec. Curc. Supp. 1845. ὀδοῦς, dens; ῥιν, nasus. **Curculionites.**
- Odontorrhina** Burn. Handb. d. Ent. III, 1842. ὀδοῦς, dens; ῥιν, nasus. **Lamellicornes.**
- Odontoscelis** Curt. Trans. Linn. Soc. Lond. 1839. ὀδοῦς, dens; σκέλος, pes. **Carabici.**
- Odontota** Chev. in Dej. Catal. Col. 2^e ed. 1834. ὀδοστώτος, dentatus. **Chrysomelinae.**
- Oedeonema** Dej. Catal. Col. 2^e ed. 1833. οἰδέω, tumeo; κνήμη, tibia. **Cerambycini.**
- Oedemera** Olivier Entomologie, 1795. οἰδέω, tumeo; μηρός, femur. **Oedemeritae.**
- Oedemeridae** Lach in Sam. Compend. 1819. *Oedemera.* = **Oedemeritae.**
- Oedemeræ** Radick. Gatt. 1845. *Oedemera.* = **Oedemeritae.**
- Oedemeridae** Steph. Syst. Cat. Brit. Ins. 1829. *Oedemera.* = **Oedemeritae.**

- Oedemerides** Leach Edinb. Entom. 1815. *Oedemera*. = **Oedemeritae**.
- Oedemeritae** Latr. Consid. gén. 1810. *Oedemera*. **Coleoptera**.
- Oedemerites** Latr. Fam. nat. 1825. *Oedemera*. = **Oedemeritae**.
- Oedicerus** Redtomb. in Müllg. Kaschm. 1844. οἶδος, tumor; κέρασ, cornu. **Chrysomelinae**.
- Oedichirus** Erichs. Gen. et spec. Staph. 1840. οἰδέω, tumeo; χεῖρ, manus. **Staphylinii**.
- Oedionychis** Latr. Fam. nat. 1825. οἰδέω, tumeo; ὄνυξ, unguis. **Chrysomelinae**.
- Oedipodes** Dej. Catal. Col. 2^e ed. 1834. Οἰδιπόδης (Nom. propr.). **Chrysomelinae**.
- Oedopeza** Serv. Ann. Soc. Ent. Fr. IV, 1835. οἶδος, tumor; πῆλα, pes. **Cerambycini**.
- Oeme** Newm. Entomologist. 1840. οἶμη, via. **Cerambycini**.
- Oemona** Newm. Entomologist. 1840. οἰμῶν, prorumpo. **Cerambycini**.
- Oenas** Latr. Hist. nat. Ins. II, 1802. οἰνάς, ovis. **Meloides**.
- Ogcoderes** Dej. Catal. Col. 2^e ed. 1834. ὄγκος, massa; ὄρη, collum. **Colydii**.
- Ogcosoma** Westw. Proc. Zool. Soc. L. 1844. ὄγκος, massa; σῶμα, corpus. **Tenebrionites**.
- Oiceoptoma** Leach Edinb. Ensay. 1817. οἰκέω, habito; πτώμα, cadaver. **Silphales**.
- Oides** Weber Observ. Ent. 1801. οἰσίδης, ovalis. = **Adorium**. — **Chrysomelinae**.
- Olena** Lap. Hist. nat. Ins. 1840. οἰλήνη, ulna. **Endomychides**.
- Olenecamptus** Chev. in Guér. Mag. Zool. 1835. οἰλήνη, ulna; καμπτός, curvus. **Cerambycini**.
- Olenus** Chev. in Dej. Catal. Col. 2^e ed. 1834. οἰλήνη, ulna. **Endomychides**.
- Olesterus** Spin. in Guér. Rev. Zool. 1841. οἰετήρ, destructor. **Clerii**.
- Olibrus** Erichs. Deutschl. Ins. 1845. οἰλεβρός, lubricus. **Phalacrides**.
- Oligocera** Chev. in Dej. Catal. Col. 2^e ed. 1834. ὀλίγος, paucus; κέρασ, cornu. **Chrysomelinae**.
- Oligocorynus** Chev. in Dej. Catal. Col. 2^e ed. 1834. ὀλίγος, paucus; κορυφή, clava. **Erotylenae**.
- Oligorus** Dej. Catal. Col. 2^e ed. 1833. ὀλιγορέω, negligo. **Tenebrionites**.
- Oligota** Mannerh. Brachielytr. 1830. ὀλιγότης, raritas. **Staphylinii**.
- Olisthaerus** Erichs. in Wieg. Arch. 1842. οἰσθηρῶν, labor. **Tenebrionites**.
- Olisthaerus** Dej. Catal. Col. 2^e ed. 1833. οἰσθηρῶν, lubricus. **Staphylinii**.
- Olisthopus** Dej. Spéc. gén. d. Col. 1828. οἰσθηρῶν, lubricitas; ποῦς, pes. **Curabici**.
- Olophrum** Erichs. Käf. d. M. Brand. 1839. ὄλος, malignus; φρήν, mens. **Staphylinii**.
- Omacantha** Serv. Ann. Soc. Ent. Fr. IV, 1835. ὄμος, humerus; ἀκανθα, spina. **Cerambycini**.
- Omadius** Lap. in Silberm. Rev. Ent. 1836. ὀμαδῖος, super humeris. **Clerii**.
- Omalia** Motsch. Bull. Mosc. 1840. ὀμαλός, equalis. = **Leia**. — **Curabici**.
- Omalidae** Kirby Faun. Bor. Amer. 1837. *Omalium*. **Staphylinii**.
- Omalida** MacL. Faun. Col. Helv. 1839. *Omalium*. **Staphylinii**.
- Omalidae** MacL. Annulés. Javan. 1825. *Omalium*. **Staphylinii**.
- Omalidae** Mannerh. Brachielytr. 1830. *Omalium*. **Staphylinii**.
- Omalini** Erichs. Käf. d. M. Brand. 1839. *Omalium*. **Staphylinii**.

- Omalisus** Geoffr. Hist. abr. d. Ins. 1764. *ὀμαλίω*, plano. **Lycides.**
- Omalium** Gravenh. Micropt. Ruensv. 1802. *ὀμαλός*, planus. **Staphylinit.**
- Omalodes** (Dej.) Erichs. in Klug Jahrb. 1834. *ὀμαλός*, planus; *εἶδος*, species. **Histerini.**
- Omaloides** Dum. Zool. analyt. 1806. *ὀμαλός*, planus; *εἶδος*, facies. **Tetramera.**
- Omaloplia** Meg. in Dej. Catal. Col. 1^o ed. 1821. *ὀμαλός*, planus; *ὄπλη*, ungula. **Lamellicornes.**
- Omalosoma** (Mac L.) Boisd. Faun. d. l'Océan. 1835. *ὀμαλός*, planus; *σῶμα*, corpus. **Carabici.**
- Omasseus** Ziegler in Dej. Catal. Col. 2^o ed. 1821. *ὄμας*, summa. **Carabici.**
- Omaspides** Chev. in Dej. Catal. Col. 2^o ed. 1834. *ὄμος*, humerus; *ἀσπίς*, scutum. **Chrysomelinae.**
- Ometis** Latr. in Cuv. Règn. An. iv, 1829. *ὄμος*, humerus. **Lamellicornes.**
- Omiadae** Shuck. Col. delin. 1840. *ὀμίας*. **Curculionites.**
- Omlas** Germ. Magaz. II, 1817. *ὀμίας*, latis humeris. **Curculionites.**
- Omma** Newm. Ann. Nat. Hist. II, 1839. *ὄμμα*, oculus. **Cucujipes.**
- Ommatolampes** Schönh. Gen. et Spec. Curc. 1838. *ὀμματολαμπής*, fulgentibus oculis. **Curculion.**
- Ommidium** Newm. Ann. Nat. Hist. IV, 1859. *ὄμμα*, oculus. **Cerambycini.**
- Omocera** Chev. in Dej. Catal. Col. 2^o ed. 1834. *ὄμος*, humerus; *κέρας*, cornu. **Chrysomelinae.**
- Omoocrates** Burm. Handb. d. Ent. 1844. *ὀμοκρατής*, robustis humeris instructus. **Lamellicornes.**
- Omolotelus** Hope in Guér. Rev. Zool. 1841. *ὄμοιος*, æqualis; *τέλος*, finis. **Erotylenae.**
- Omphlus** Meg. in Dahl Catal. 1823. *ὄμος*, humerus; *ὄπλον*, arma. **Cistellides.**
- Omphoita** Chev. in Dej. Catal. Col. 2^o ed. 1834. *ὄμος*, simul; *φοιτάω*, frequento. **Chrysomelin.**
- Omphorus** Schönh. Gen. et Spec. Curc. 1836. *ὀμοφόρος*, onerarius. **Curculionites.**
- Omphron** Latr. Hist. nat. Ins. 1802. *ὀμόφρων*, concurs. **Carabici.**
- Omphronidae** Kirby Faun. Bor. Amer. 1837. *Omphron*. **Carabici.**
- Omo-plata** Hope Coleopt. Man. 1840. *ὄμος*, humerus; *πλατύς*, latus. **Chrysomelinae.**
- Omosita** Erichs. in Germ. Zeitschr. IV, 1848. *ὀμόσιτος*, ferus. **Nitidulariae.**
- Omotelma** Chev. in Dej. Catal. Col. 2^o ed. 1834. *ὄμος*, humerus; *τείνω*, extendo. **Chrysomelinae.**
- Onotes** Newm. Entomologist. 1842. *ὀμότης*, duntaxat. **Cerambycini.**
- Omototus** Chev. in Dej. Catal. Col. 2^o ed. 1834. *ὀμότης*, crudelitas. **Chrysomelinae.**
- Omphra** Latr. in Cuv. Règn. An. III, 1817. *ὀμόφρων*, concurs. **Carabici.**
- Omphreus** Dej. Spea. gén. d. Col. 1828. *ὀμόφρων*, concurs. **Carabici.**
- Omus** Eschsch. Zool. Atl. 1829. *ὄμος*, crudelis. **Cicindelidae.**
- Onchocephala** Chev. in Dej. Catal. Col. 2^o ed. 1834. *ὄγκος*, tumor; *κεφαλή*, caput. **Chrysomel.**
- Onchoderes** Chev. in Dej. Catal. Col. 2^o ed. 1834. *ὄγκος*, tumor; *δέρη*, collum. **Cerambycini.**
- Onchomerus** Dej. Catal. Col. 2^o ed. 1834. *ὄγκος*, tumor; *μηρός*, femur. **Cerambycini.**
- Onchoscells** Chev. in Dej. Catal. Col. 2^o ed. 1834. *ὄγκος*, tumor; *σκέλις*, penna. **Curculionites.**
- Oncideres** Serv. Ann. Soc. Ent. Fr. IV, 1835. *ὄγκος*, tumor; *δέρη*, collum. **Cerambycini.**
- Oncinotus** Erichs. in Wieg. Arch. 1842. *ὄγκος*, tumor; *ὄπίς*, dorsum. **Cerambycini.**

- Oncoderus** Steph. Cat. Brit. Ins. 2° ed. 1832. ὄγκος, tumor; δέρη, collum. **Carabici.**
- Oncomera** Steph. Illustr. Brit. Ent. v, 1832. ὄγκος, tumor; μηρός, femur. **Oedemeritae.**
- Oncorhinus** Schönh. Gen. et Spec. Curc. 1836: ὄγκος, tumor; ῥίν, nasus. **Curculionites.**
- Oncotus** Dej. Catal. Col. 2° ed. 1833. ὄγκωτός, tumidus. **Tenebrionites.**
- Oncylotrachelus** Schönh. Gen. et Spec. Curc. Suppl. 1843. ὄγκύλος, tumidus; τράχηλος. **Curculion.**
- Oniticellus** Ziegler in Dej. Catal. Col. 1° ed. 1821. Onitis. **Lamellicornes.**
- Onitis** Fabr. Ent. Syst. Suppl: 1798. ὄνιτις (Origani Spec.). **Lamellicornes.**
- Onocephala** Dej. Catal. Col. 2° ed. 1833. ὄνος, asinus; κεφαλή, caput. **Cerambycini.**
- Onthocharis** Dej. Catal. Col. 2° ed. 1833. ὄνθος, fimus; χαίρω, gaudeo. **Lamellicornes.**
- Onthoecus** Dej. Catal. Col. 2° ed. 1833. ὄνθος, fimus; οἰκέω, habito. **Lamellicornes.**
- Onthophagus** Latr. Gen. Cr. et Ins. II, 1807. ὄνθος, fimus; φάγω, edo. **Lamellicornes.**
- Onthophilus** Leach Zool. Miscell. 1817. ὄνθος, fimus; φιλέω, amo. **Histerini.**
- Onychocerus** Serv. Ana. Soc. Ent. Fr. IV, 1835. ὄνυξ, unguis; κέρασ, cornu. **Cerambycini.**
- Onychodon** Newm. Ent. Mag. v, 1838. ὄνυξ, unguis; ὀδών, dens. **Elaterides.**
- Onyctenus** Lepell. et Serv. Encycl. méth. x, 1825. ὄνυξ, unguis; κτις, pecten. **Meloides.**
- Onypterygia** (Chevr.) Dej. Spec. gén. d. Col. 1831. ὄνυξ, unguis; πτέρυξ, ala. **Carabici.**
- Oocyanus** Hope in Guér. Rev. Zool. 1841. ὠόν, ovum; κύανος, coeruleus. = **Epytus.-Erotylenae.**
- Oodes** Bonelli Mem. Acad. Tur. 1813. ὠώδης, ovalis. **Carabici.**
- Oodescellis** Motsch. Bull. Mosc. 1845. ὠώδης, ovalis; σκελίς, perna. **Tenebrionites.**
- Oogaster** Falderm. N. Mém. Mosc. v, 1837. ὠόν, ovum; γαστήρ, venter. **Tenebrionites.**
- Oogaster** Lacord. Mon. Erotyl. 1842. ὠόν, ovum; γαστήρ. = **Brachysphenus.-Erotylenae.**
- Oomorpha** Dej. Catal. Col. 2° ed. 1833. ὠόν, ovum; μορφή, forma. = **Sponsor.-Buprestides.**
- Oomorphus** Curt. Brit. Ent. 1831. ὠόν, ovum; μορφή, forma. **Chrysomelinae.**
- Oophorus** Eschsch. in Silberm. Rev. Ent. 1836. ὠόν, ovum; φορός, ferens. **Elaterides.**
- Oopiestus** Chevr. in Silberm. Rev. Ent. 1838. ὠόν, ovum; πίζω, primo. **Tenebrionites.**
- Oopterus** Guér. Rev. Zool. 1841. ὠόν, ovum; πτερόν, ala. **Carabici.**
- Ootheca** Dej. Catal. Col. 2° ed. 1834. ὠόν, ovum; θήκη, theca. **Chrysomelinae.**
- Ootoma** Dej. Catal. Col. 2° ed. 1833. ὠόν, ovum; τομή, incisura. **Lamellicornes.**
- Oopatri** Redtenb. Gatt. 1845. *Opatrum*. **Tenebrionites.**
- Oopatriidae** Shuck. Col. delin. 1840. *Opatrum*. **Tenebrionites.**
- Oopátrinus** Dej. Catal. Col. 1° ed. 1821. *Opatrum*. **Tenebrionites.**
- Oopatroides** Brullé Voy. Scient. Mor. 1836. *Opatrum*; εἶδος, species. **Tenebrionites.**
- Oopatrum** Fabr. Syst. Ent. 1775. ὀπατρος, eodem patre. **Tenebrionites.**
- Opetiopalpus** Spin. Mon. Clerit. 1845. ἐπήτειον, subula; *Palpus* (vox hybr.). **Cleriti.**
- Ophiomorphus** Dej. Catal. Col. 2° ed. 1833. ὄφις, serpens; μορφή, forma. **Staphylini.**
- Ophionea** Klug N. Act. Nat. Cur. 1821. ὀφιόνεος, serpentinus. **Carabici.**

- Ophistomis** Dej. Catal. Col. 2^e ed. 1834. ὄφης, serpens; στόμα, os. **Cerambycini.**
- Ophites** Erichs. Gen. et spec. Staph. 1840. ὀφίτης, serpentinus. **Staphylinii.**
- Ophonidae** Lap. Etud. Ent. 1834. Ophonus. **Carabici.**
- Ophonus** (Ziegler) Dej. Catal. Col. 1^e ed. 1821. Ὀφίωνεύς (Nom. mythol.). **Carabici.**
- Ophryastes** Schönk. Gen. et Spec. Curc. 1833. ὀφρυάζω, moveo supercilia. **Curculionites.**
- Ophrylophus** Dej. Catal. Col. 2^e ed. 1834. ὀφρύς, supercilia; λόφος, crista. **Curculionites.**
- Ophryodactylus** Chaudoir Bull. Soc. Imp. Mosc. 1843. ὀφρύς, supercilia; δάκτυλος, digitus. **Carab.**
- Ophthalmoborus** Schönk. Gen. et Sp. Curc. Supp. 1843. ὀφθαλμός; βορός. = **Anthobius. -Curc.**
- Opilus** Latr. Hist. nat. Ins. 1802. Opilio. **Clerii.**
- Opisthius** Kirby Faun. Bor. Amer. 1837. ὀπισθε, pone. **Carabici.**
- Opitomorphus** Motsch. Bull. Mosc. 1845. ὄπις, reverentia; μορφή, forma. **Curculionites.**
- Oplocephala** Lap. Ann. Sc. nat. 1831. ὄπλον, arma; κεφαλή, caput. **Tenebrionites.**
- Oplocheirus** Dej. Catal. Col. 2^e ed. 1833. ὄπλον, arma; χεῖρ, manus. **Tenebrionites.**
- Oplocnemus** Dej. Catal. Col. 2^e ed. 1834. ὄπλον, arma; κνήμη, tibia. **Curculionites.**
- Oplognathus** (Kirby) Mac L. Hor. Ent. 1819. ὄπλον, arma; γνάθος, mandibula. **Lamellicornes.**
- Oplomerus** Dej. Catal. Col. 2^e ed. 1833. ὄπλον, arma; μηρός, femur. **Tenebrionites.**
- Oplophora** Hope Linn. Transact. xviii, 1840. ὄπλον, arma; φορός, ferens. **Cerambycini.**
- Oplosternus** Guér. Mag. Zool. 1838. ὄπλον, arma; στέρνον, sternum. **Lamellicornes.**
- Opsimus** Eschsch. in Dej. Catal. Col. 2^e ed. 1834. ὄψιμος, tardus. **Cerambycini.**
- Orchesia** Latr. Gen. Cr. et Ins. ii, 1807. ὀρχέω, salto. **Melandryadae.**
- Orchestes** Illig. Mag. d. Ins. vi, 1807. ὀρχηστής, saltator. **Curculionites.**
- Orchestris** Kirby Faun. Bor. Amer. 1834. ὀρχηστρίς, saltatrix. **Chrysomelinae.**
- Orectocheilus** Eschsch. in Dej. Catal. Col. 2^e ed. 1833. ὀρεκτός, extensus; χείλος, labrum. **Gyrini.**
- Oregostoma** Serv. Ann. Soc. Ent. Fr. ii, 1833. ὀρέγω, extendo; στόμα, os. **Cerambycini.**
- Oreina** Chev. in Dej. Catal. Col. 2^e ed. 1834. ὀρεινός, montanus. **Chrysomelinae.**
- Oreodera** Serv. Ann. Soc. Ent. Fr. iv, 1835. ὄρος, mons; δέρη, collum. **Cerambycini.**
- Oreophilus** Chaudoir Bull. Soc. Imp. Mosc. 1833. ὄρος, mons; φίλος, amicus. **Carabici.**
- Orestia** Chev. in Dej. Catal. Col. 2^e ed. 1834. ὀρεστιάς, monticola. **Chrysomelinae.**
- Orimus** Schönk. Gen. et Spec. Curc. Supp. 1843. ὄριμος, maturus. **Curculionites.**
- Orion** Dej. Catal. Col. 2^e ed. 1833. Ὀρίων (Nom. mythol.). **Cerambycini.**
- Ormiscus** Waterh. Ann. a. Mag. Nat. Hist. 1845. ὀρμίσκος, collare. **Curculionites.**
- Ornephila** Dum. Zool. analyt. 1806. ὀρνη, avis; φιλέω, amo. **Heteromera.**
- Ornistomus** Dej. Catal. Col. 2^e ed. 1833. ὄρνις, avis; στόμα, os. **Cerambycini.**
- Orobitis** Germ. Magaz. ii, 1817. ὀροβίτης, ciceri similis. **Curculionites.**
- Orodinus** Meg. in Dahl Catal. 1823. ὄρος, mons; δινέω, salto. **Curculionites.**
- Orphilus** Erichs. Deutschl. Ins. 1845. ὀρφός, orphus. **Dermestini.**

- Orphnus** *Mac. L.* Hor. Ent. 1819. ὄρφνός, obscurus. **Lamellicornes.**
- Orsodacna** *Latr.* Hist. nat. Ins. III, 1802. ὄρσος, ramus; δάκνω, mordeo. **Chrysomelinae.**
- Orthocerus** *Latr.* Préc. d. Car. 1796. ὀρθός, rectus; κέρασ, cornu. = **Sarrotrium.** — **Colydii.**
- Orthochaetes** *Germ.* Spec. Ins. nov. 1824. ὀρθός, rectus; χαιτή, juba. **Curculionites.**
- Orthogenium** *Chaudoir* Ann. Soc. Ent. Fr. IV, 1835. ὀρθός, rectus; γένσιον, mentum. **Carabici.**
- Orthognathus** *Dej.* Catal. Col. 2^e ed. 1833. ὀρθός, rectus; γνάθος. = **Sphenognathus.** — **Lam.**
- Orthognathus** *Schönh.* Gen. et Spec. Curc. 1838. ὀρθός, rectus; γνάθος, mandibula. **Curculionit.**
- Orthogonius** *Dej.* Spec. gén. d. Col. 1825. ὀρθός, rectus; γωνία, angulus. **Carabici.**
- Orthogonoderus** *Solier* Ann. Soc. Ent. Fr. IX, 1840. ὀρθόγωνος; δέρη. = **Praocis.** — **Teneb.**
- Orthomegas** *Serv.* Ann. Soc. Ent. Fr. I, 1832. ὀρθός, rectus; μέγας, magnus. **Cerambycini.**
- Orthomus** *Chaudoir* Bull. Soc. Imp. Mosc. 1838. ὀρθός, rectus; ὤμος, humerus. **Carabici.**
- Orthoperus** *Steph.* Syst. Cat. Brit. Ins. 1829. ὀρθός, rectus; πήρα, pera. **Coccinellidae.**
- Orthopleura** *Spin.* Mon. Clerit. 1845. ὀρθός, rectus; πλευρά, costa. **Clerii.**
- Orthopterus** *Westw.* Ent. Magaz. 1839. ὀρθός, rectus; πτερόν, ala. **Paussii.**
- Orthorhinus** *Schönh.* Disp. meth. 1826. ὀρθός, rectus; ῥιν, nasus. **Curculionites.**
- Orthorhynchus** *Mac L.* in *King* Voy. of Austral. 1827. ὀρθός, rectus; ῥύγχος. = **Belus.** — **Curcul.**
- Orthosoma** *Dej.* Catal. Col. 2^e ed. 1834. ὀρθός, rectus; σῶμα, corpus. **Cerambycini.**
- Orthostoma** *Serv.* Ann. Soc. Ent. Fr. III, 1834. ὀρθός, rectus; στόμα, os. **Cerambycini.**
- Oryctes** *Redtenb.* Gatt. 1845. *Oryctes.* **Lamellicornes.**
- Oryctes** *Illig.* Käf. Preuss. 1798. ὀρύκτης, fossor. **Lamellicornes.**
- Oryctoderus** *Boisd.* Faun. d. l'Océan. 1835. ὀρύκτης, fossor; δέρη, collum. **Lamellicornes.**
- Oryctomorphus** *Guér.* Voy. Coq. 1830. *Oryctes*; μορφή, forma. **Lamellicornes.**
- Oryx** *Guér.* Voy. Coq. 1830. ὄρυξ, cælum. **Lamellicornes.**
- Osmoderma** *Lepell.* et *Serv.* Encycl. méth. X, 1825. ὀσμῆ, odor; δέρμα, cutis. **Lamellicornes.**
- Osmodermum** *Burm.* et *Schaum* in *Germ.* Zeitschr. 1840. ὀσμῆ; δέρμα. = **Osmoderma.** — **Lamell.**
- Osorini** *Erichs.* Gen. et spec. Staph. 1840. *Osorius.* **Staphylini.**
- Osorius** (*Leach*) *Latr.* Fam. nat. 1825. *Osor.* **Staphylini.**
- Osphya** *Illig.* Mag. d. Insect. VI, 1807. ὀσφύς, costa. = **Nothus.** — **Oedemeritae.**
- Ostoma** *Laichart.* Tyrol. Ins. 1784. ὄσον, ovum; στόμα, os. **Nitidulariae.**
- Oteroscellis** *Solier* Ann. Soc. Ent. Fr. IV, 1835. ὀτερός, alter; σκελίς, perna. = **Adesmia.** — **Teneb.**
- Othius** (*Leach*) *Steph.* Illustr. Brit. Ent. 1833. ὀθέω, pungor. **Staphylini.**
- Otideres** *Dej.* Catal. Col. 2^e ed. 1834. ὠτίς, otis; δέρη, collum. **Curculionites.**
- Otidocephalus** *Chev.* Ann. Soc. Ent. Fr. I, 1832. ὠτίς, otis; κεφαλή, caput. **Curculionites.**
- Otiocephalus** *Chev.* Ann. Soc. Ent. Fr. I, 1832. ὠτίον, auricula; κεφαλή, caput. **Curculionites.**
- Otiophori** *Latr.* Gen. Cr. et Ins. I, 1806. ὠτίον, auricula; φορός, ferens. **Pentamera.**
- Otiorkynchidae** *Shuck.* Col. delin. 1840. *Otiorkynchus.* **Curculionites.**

- Otiiorhynchides** Schönh. Disp. meth. 1826. *Otiiorhynchus*. **Curculionites.**
- Otiiorhynchus** Germ. Spec. Ins. nov. 1824. *ώτιον*, auricula; *ρύγχος*, rostrum. **Curculionites.**
- Otophorus** Mulsant Coléopt. d. Fr. Lamell. 1842. *οὔς*, auris; *φορός*, ferens. **Lamellicornes.**
- Oxura** Kirby Linn. Transact. 1817. *όξύς*, acutus; *οὔρα*, cauda. **Tenebrionites.**
- Oxycara** Solier Ann. Soc. Ent. Fr. iv, 1835. *όξύς*, acutus; *κάρα*, caput. **Tenebrionites.**
- Oxycephala** Guér. Voy. Coq. 1830. *όξύς*, acutus; *κεφαλή*, caput. **Chrysomelinae.**
- Oxycheila** Dej. Spec. gén. d. Col. 1825. *όξύς*, acutus; *χείλος*, labrum. **Cicindeletae.**
- Oxycleidius** Eschsch. in Silberm. Rev. Ent. 1836. *όξύς*, acutus; *κλειδίον*, clavícula. **Elaterides.**
- Oxycnemus** Erichs. in Germ. Zeitschr. iv, 1843. *όξύς*, acutus; *κνήμη*, tibia. **Nitidulariae.**
- Oxycorynides** Schönh. Gen. et Spec. Curc. Supp. 1840. *Oxycorynus*. **Curculionites.**
- Oxycorynus** Chev. Ann. Soc. Ent. Fr. i, 1832. *όξύς*, acutus; *κορύνη*, clava. **Curculionites.**
- Oxycrepis** Dej. Catal. Col. 3^e ed. 1837. *όξύς*, acutus; *κρηπίς*, crepida. **Carabici.**
- Oxyderces** Schönh. Disp. meth. 1826. *όξυδερχής*, bene videns. **Curculionites.**
- Oxyglossus** Chaudoir Bull. Soc. Imp. Mosc. 1843. *όξύς*, acutus; *γλώσσα*, lingua. **Carabici.**
- Oxygnathus** Dej. Spec. gén. d. Col. i, 1826. *όξύς*, acutus; *γνάθος*, mandibula. **Carabici.**
- Oxygona** Chev. in Dej. Catal. Col. 2^e ed. 1834. *όξύς*, acutus; *γώνος*, angulus. **Chrysomelinae.**
- Oxygonia** Mannerh. Bull. Mosc. 1837. *όξύς*, acutus; *γόνυ*, genu. **Cicindeletae.**
- Oxylaemus** Erichs. Deutschl. Ins. 1845. *όξύς*, acutus; *λαιμός*, gula. **Colydii.**
- Oxymerus** Solier in Dej. Catal. Col. 2^e ed. 1834. *όξύς*, acutus; *μηρός*, femur. **Cerambycini.**
- Oxynodera** Hope Coleopt. Man. 1840. *όξύνω*, acuo; *δέρη*, collum. **Chrysomelinae.**
- Oxynopterus** Hope Proc. Zool. Soc. Lond. 1842. *όξύνω*, acuo; *περόν*, penna. **Elaterides.**
- Oxyomus** (Eschsch.) Mulsant Coléopt. d. Fr. Lamell. 1842. *όξύς*, acutus; *ώμος*, humerus. **Lamellic.**
- Oxyops** (Dalm.) Schönh. Disp. meth. 1826. *όξύς*, acutus; *ώψ*, facies. **Curculionites.**
- Oxypleurus** Mulsant Longicorn. d. Fr. 1840. *όξύς*, acutus; *πλευρά*, costa. **Cerambycini.**
- Oxypoda** Mannerh. Brachelytr. 1830. *όξύς*, acutus; *πούς*, pes. **Staphylinii.**
- Oxyporidae** Leach Encycl. Brit. 1817. *Oxyporus*. **Staphylinii.**
- Oxyporini** Erichs. Gen. et spec. Staph. 1840. *Oxyporus*. **Staphylinii.**
- Oxyporus** Fabr. Syst. Ent. 1775. *όξυπορος*, currens. **Staphylinii.**
- Oxypselaphus** Chaudoir Bull. Soc. Imp. Mosc. 1843. *όξύς*, acutus; *πήλαφος*, palpus. **Carabici.**
- Oxypteris** Kirby Faun. Bor. Amer. 1837. *όξύς*, acutus; *περόν*, ala. = **Phaenops.** — **Buprestid.**
- Oxyrhynchides** Schönh. Disp. meth. 1826. *Oxyrhynchus*. **Curculionites.**
- Oxyrhynchus** Schönh. Disp. meth. 1826. *όξύς*, acutus; *ρύγχος*, rostrum. **Curculionites.**
- Oxysternon** Lap. Hist. nat. Ins. 1840. *όξύς*, acutus; *στέρνον*, sternum. = **Phanaeus.** — **Lamell.**
- Oxysternus** Godet in Dej. Catal. Col. 2^e ed. 1834. *όξύς*, acutus; *στέρνον*, sternum. **Histerini.**
- Oxysternus** Lap. Ann. Soc. Ent. Fr. iii, 1884. *όξύς*, acutus; *στέρνον*, sternum. **Cebrionites.**
- Oxystoma** Dum. Zool. analyt. 1806. *όξύς*, acutus; *στόμα*, os. = **Apion.** — **Curculionites.**

- Oxystomus** Latr. Fam. nat. 1825. ὄξος, acutus; στόμα, os. **Carabici.**
- Oxytelus** Hær Faun. Col. Helv. 1839. *Oxytelus*. **Staphylinii.**
- Oxytelidae** Liach Encycl. Brit. 1817. *Oxytelus*. **Staphylinii.**
- Oxytelides** Mannerk. Brachelytr. 1830. *Oxytelus*. **Staphylinii.**
- Oxytelini** Erichs. Käf. d. M. Brand. 1839. *Oxytelus*. **Staphylinii.**
- Oxytelus** Gravenh. Micropt. Brunsv. 1802. ὄξος, acutus; τέλος, finis. **Staphylinii.**
- Oxythyrea** Mulsant Coléopt. d. Fr. Lamell. 1842. ὄξος, acutus; θυρεός. = **Leucocelis.**-Lamell.
- Ozaena** Olivier Encycl. méth. 1811. ὄζαινα, ozaena. **Carabici.**
- Ozaenidae** Hope Coleopt. Man. 1833. *Ozaena*. **Carabici.**
- Ozodocerus** Chev. Revue Zool. 1839. ὄζώδης, ramosus; κέρασ, cornu. **Brenthides.**
- Ozodera** Dupont in Guér. Mag. Zool. 1840. ὄζος, artus; δέρη, collum. **Cerambycini.**
- Ozodes** Serv. Ann. Soc. Ent. Fr. II, 1834. ὄζώδης, ramosus. **Cerambycini.**
- Ozomema** Chev. in Dej. Catal. Col. 2^e ed. 1834. ὄζώω, fio ramosus. **Chrysomelinae.**
- Pachnaeus** Schönh. Disp. meth. 1826. παχνήεις, pruina tectus. **Curculionites.**
- Pachnephorus** Chev. in Dej. Catal. Col. 2^e ed. 1834. πάχνη, pruina; φορός, forens. **Chrysomel.**
- Pachnodes** Burm. Handb. d. Ent. III, 1842. παχνώδης, pruinæ similis. **Lamellicornes.**
- Pacholenus** Schönh. Disp. meth. 1826. παχός, crassus; ὠλένη, ulnus. **Curculionites.**
- Pachybrachis** Chev. in Dej. Catal. Col. 2^e ed. 1834. παχός, crassus; βραχίων, brachium. **Chrysom.**
- Pachycarus** Solier Ann. Soc. Ent. Fr. III, 1834. παχός, crassus; κάρα, caput. **Carabici.**
- Pachycera** Eschsch. Zool. Atl. 1831. παχός, crassus; κέρασ, cornu. **Tenebrionites.**
- Pachycerus** (Gyll.) Schönh. Disp. meth. 1826. παχός, crassus; κέρασ, cornu. **Curculionites.**
- Pachycerus** Guér. Voy. Coq. 1830. παχός, crassus; κέρασ, cornu. **Lamellicornes.**
- Pachychila** Eschsch. Zool. Atl. 1831. παχός, crassus; χείλος, labrum. **Tenebrionites.**
- Pachychira** Redtenb. Gall. 1845. παχός, crassus; χείρ, manus. **Oedemeritae.**
- Pachycnema** Lepell. et Serv. Encycl. méth. 1825. παχός, crassus; κνήμη, tibia. **Lamellicornes.**
- Pachycnemidae** Burm. Handb. d. Ent. 1844. *Pachycnema*. **Lamellicornes.**
- Pachycoelia** (Boisd.) Dej. Catal. Col. 2^e ed. 1833. παχός, crassus; κοιλία, venter. **Tenebrionites.**
- Pachydema** Lap. in Guér. Mag. Zool. 1832. παχός, crassus; δέμα, vinculum. **Lamellicornes.**
- Pachyderes** (Guér.) Latr. Ann. Soc. Ent. Fr. 1834. παχός, crassus; δέρη, collum. **Elaterides.**
- Pachydermus** Dej. Catal. Col. 2^e ed. 1834. παχός, crassus; δέρμα, cutis. **Curculionites.**
- Pachygaster** Germ. Magaz. II, 1817. παχός, crassus; γαστήρ, venter. **Curculionites.**
- Pachylocerus** Hope Trans. Ent. Soc. Lond. I, 1835. παχυλός, crassus; κέρασ, cornu. **Cerambyc.**
- Pachylocerus** Hope Coleopt. Man. 1840. παχυλός, crassus; κέρασ. = **Pycnocerus.**-**Tenebrion.**
- Pachylopus** Erichs. in Klug Jahrb. d. Insect. 1834. παχυλός, crassus; πούς, pes. **Histerini.**
- Pachylus** Dej. Catal. Col. 2^e ed. 1833. παχυλός, crassus. **Lamellicornes.**
- Pachymerus** Thunb. Göt. Gel. Adz. 1805. παχός, crassus; μηρός. = **Caryoborus.** — **Curcul.**

- Pachymerus** Latr. in Cuv. Règn. An. (1^e ed.) 1817. παχύς; μήρος. = **Bruchus**. — **Curculionit.**
- Pachymerus** Falderm. N. Mém. Mosc. iv, 1825. παχύς; μήρος. = **Glaphyrus**. — **Lamellicorn.**
- Pachymorpha** Hope Coleopt. Man. 1838. παχύς, crassus; μορφή, forma. = **Anthia**. — **Carabici.**
- Pachymorphus** Chaudoir Bull. Soc. Imp. Mosc. 1838. παχύς, crassus; μορφή, forma. **Carabici.**
- Pachynotus** Redtenb. in Hüg. Kaschm. 1844. παχύς, crassus; νῶτος, dorsum. **Curculionites.**
- Pachyonychus** Chev. in Dej. Catal. Col. 2^e ed. 1834. παχύς, crassus; ὄνυξ, unguis. **Chrysomelina.**
- Pachyonyx** Schönh. Gen. et Spec. Curc. 1834. παχύς, crassus; ὄνυξ, unguis. **Curculionites.**
- Pachypeza** Serv. in Dej. Catal. Col. 2^e ed. 1834. παχύς, crassus; πέζα, pes. **Cerambycini.**
- Pachypoda** Erichs. Entomogr. i, 1840. **Pachypus**. **Lamellicornes.**
- Pachypterus** Solier in Dej. Catal. Col. 2^e ed. 1833. παχύς, crassus; πτερόν, ala. **Tenebrionites.**
- Pachypus** Dej. Catal. Col. 1^e ed. 1821. παχύς, crassus; ποῦς, pes. **Lamellicornes.**
- Pachyra** Hope Trans. Linn. Soc. 1833. παχύς, crassus. = **Belus**. — **Curculionites.**
- Pachyrhinus** (Kirby) Steph. Syst. Cat. Brit. Ins. 1829. παχύς, crassus; ῥιν, nasus. **Curculionites.**
- Pachyrhynchidae** Kirby Faun. Bor. Amer. 1837. **Pachyrhynchus**. **Curculionites.**
- Pachyrhynchides** Schönh. Disp. meth. 1826. **Pachyrhynchus**. **Curculionites.**
- Pachyrhynchus** Germ. Spec. Ins. nov. 1824. παχύς, crassus; ῥύγχος, rostrum. **Curculionites.**
- Pachyrhynchus** Kirby Faun. Bor. Amer. 1837. παχύς, crassus; ῥύγχος. = **Ithycerus**. — **Curcul.**
- Pachyscellis** Solier Ann. Soc. Ent. Fr. iv, 1835. παχύς, crassus; σκελίς, perna. **Tenebrionites.**
- Pachyscellis** Hope Coleopt. Man. iii, 1841. παχύς, crassus; σκελίς, perna. = **Trichodes**. — **Cleri.**
- Pachyschelus** Solier Ann. Soc. Ent. Fr. ii, 1833. παχύς, crassus; σκελίς, perna. **Buprestides.**
- Pachysoma** (Kirby) Mac L. Hor. Ent. 1821. παχύς, crassus; σῶμα, corpus. **Lamellicornes.**
- Pachystola** Dej. Catal. Col. 2^e ed. 1834. παχύς, crassus; στόλη, stola. **Cerambycini.**
- Pachyta** Meg. in Dej. Catal. Col. 1^e ed. 1821. παχύτης, crassitudo. **Cerambycini.**
- Pachyteles** Perty Delect. an. art. 1830. παχύς, crassus; τέλος, finis. **Carabici.**
- Pachyteria** Serv. Ann. Soc. Ent. Fr. ii, 1833. παχύτερος, crassior. **Cerambycini.**
- Pachytrichus** Schönh. Gen. et Spec. Curc. 1836. παχύς, crassus; θρίξ, pilus. **Curculionites.**
- Pacuvia** Curt. Ann. nat. hist. 1844. **Pacuvius** (Nom. propr.). **Lamellicornes.**
- Paederida** Heer Faun. Col. Helv. 1839. **Pæderus**. **Staphylinii.**
- Paederidae** Leach Encycl. Brit. 1817. **Pæderus**. **Staphylinii.**
- Paederini** Erichs. Käf. d. M. Brand. 1839. **Pæderus**. **Staphylinii.**
- Paederus** Fabr. Syst. Ent. 1775. παιδέρωσ, pæderus. **Staphylinii.**
- Paelobius** . . . — (Vid. **Pelobius**). — **Dytiscidae.**
- Palaestes** Perty Delect. an. art. 1830. παλαιστής, luctator. **Cucujipes.**
- Palaestra** Lap. Hist. nat. Ins. 1840. πάλαιστρα, area. **Meloides.**
- Palaestrinus** Erichs. Gen. et spec. Staph. 1840. παλαιστρινός, luctatorius. **Staphylinii.**
- Palaminus** Erichs. Gen. et spec. Staph. 1840. παλάμη, palma. **Staphylinii.**

- Pales** Chev. in *Dej. Catal. Col.* 2^e ed. 1834. *πάλη*, lucta. **Chrysomelinae.**
- Pallene** Meg. in *Dahl Catal.* 1823. *Παλλήνη* (Nom. propr.). = **Anthonomus.** — **Curculionit.**
- Pallenis** Lap. in *Silberm. Rev. Ent.* 1836. *Παλλήνη* (Nom. propr.). **Clerit.**
- Pallodes** Erichs. in *Germ. Zeitschr.* iv, 1843. *πάλλα*, pila; *είδος*, species. **Nitidulariae.**
- Palpatores** Latr. *Hist. nat. Ins.* 1802. *Palpo.* = **Scydmaenides.**
- Palpicornes** Latr. in *Cuv. Règn. An.* iii, 1817. *Palpus*; *Cornu.* = **Hydrophilii.**
- Pamborus** Latr. in *Cuv. Règn. An.* iii, 1817. *πᾶς*, totus; *βορός*, vorans. **Carabici.**
- Panagaeidae** Lap. *Etud. Ent.* 1834. *Panagaeus.* **Carabici.**
- Panagaeus** Latr. *Hist. nat. Ins.* 1802. *πανάγιος*, sacrosanctus. **Carabici.**
- Panaphis** Meg. in *Dej. Catal. Col.* 1^e ed. 1821. *πᾶς*, totus; *φίλος*. = **Otiorhynchus.** — **Curcul.**
- Pandarus** Meg. in *Dahl Catal.* 1823. *Πάνδαρος* (Nom. propr.). **Tenebrionites.**
- Pandeleteus** Schönh. *Gen. et Spec. Curc.* 1834. *πανδελέτειος*, fallax. **Curculionites.**
- Pandona** Dej. *Catal. Col.* 2^e ed. 1834. *Πανδώρα* (Nom. mythol.). **Chrysomelinae.**
- Pangus** Ziegler in *Dej. Catal. Col.* 1^e ed. 1821. *Pango.* **Carabici.**
- Panscopus** Schönh. *Gen. et Spec. Curc. Supp.* 1842. *πάνσκοπος*, omnia videns. **Curculionites.**
- Panscopus** Schönh. *Gen. et Spec. Curc. Supp.* 1843. *πάνσκοπος*. = **Stenopelmus.** — **Curculion.**
- Pantolia** Burm. *Handb. d. Ent.* iii, 1842. *παντολῆϊος*, omnino laevis. **Lamellicornes.**
- Pantomorus** Schönh. *Gen. et Spec. Curc. Supp.* 1840. *παντόμωρος*, omnino stultus. **Curculionit.**
- Pantoplanes** Schönh. *Gen. et Spec. Curc. Supp.* 1843. *παντοπλανής*, errans. **Curculionites.**
- Pantopoeus** Schönh. *Gen. et Spec. Curc. Supp.* 1843. *παντοποδός*, omnia faciens. **Curculionites.**
- Pantoteles** Schönh. *Gen. et Spec. Curc. Supp.* 1845. *παντοτελής*, perfectus. **Curculionites.**
- Panus** Schönh. *Disp. meth.* 1826. *πανός*, fax. = **Magdalis.** — **Curculionites.**
- Parablops** Schönh. *Gen. et Spec. Curc. Supp.* 1839. *παραβλώψ*, strobonem esse. **Curculionites.**
- Parachilia** Burm. *Handb. d. Ent.* iii, 1842. *παρά*, juxta; *χείλος*, labrum. **Lamellicornes.**
- Paracrusis** Newm. *Ann. Nat. Hist.* 1859. *πράκρουσις*, pulsio. **Lamellicornes.**
- Parallelosomus** Schönh. *Gen. et Spec. Curc. Supp.* 1844. *παράλληλος*, æquidistans; *σῶμα*. **Curcul.**
- Parameca** Westw. *Intr. Mod. Cl. Ins.* 1839. *παραμήκης*, oblongus. **Chrysomelinae.**
- Paramecops** Schönh. *Disp. meth.* 1826. *παραμήκης*, oblongus; *ὤψ*, vultus. **Curculionites.**
- Paramecosoma** Curt. *Ent. Mag.* 1833. *παραμήκης*, oblongus; *σῶμα*, corpus. **Cryptophagides.**
- Paramecus** Dej. *Spec. gén. d. Col.* 1829. *παραμήκης*, oblongus. **Carabici.**
- Parandra** Latr. *Hist. nat. Ins.* 1802. *παρά*, juxta; *ἀνήρ*, vir. **Cerambycini.**
- Paranomus** Chaudoir *Bull. Soc. Imp. Mosc.* 1842. *παρά*, præter; *νόμος*, regula. **Carabici.**
- Paranonca** Lap. *Hist. nat. Ins.* 1840. *παρά*, juxta; *ὄγκος*, tumor. **Lamellicornes.**
- Parastasia** Westw. *Ann. a. Mag. Nat. Hist.* 1841. *παράστασις*, juxta-status. **Lamellicornes.**
- Parastastidae** Burm. *Handb. d. Ent.* 1844. *Parastasia.* **Lamellicornes.**
- Paratenetus** Spin. *Mon. Clerit.* 1845. *παρά*, juxta; *τείνω*, tendo. **Tenebrionites.**

- Paristemia** Westw. Am. ent. hist. viii, 1842. *παρά*, juxta; *ἴσθησι*, pōno. **Cerambycini.**
- Parmona** Mq. in Dej. Catal. Col. 1^o ed. 1821. *παρμόνω*, permaneo. **Cerambycini.**
- Parni** Redtenb. Gatt. 1845. *Parnus*. **Parnidae.**
- Parnida** Her Faun. Col. Helv. 1841. *Parnus*. **Parnidae.**
- Parnidae** Leach in Sam. Compod. 1819. *Parnus*. **Coleoptera.**
- Parnides** Westw. Intr. Mod. Cl. Ins. 1839. *Parnus*. **Parnidae.**
- Parnus** Fabr. Ent. Syst. 1792. *Πάρωνης* (Nom. propr.). **Parnidae.**
- Paromalus** Erichs. in Klug Jahrb. d. Ins. 1834. *παρόμαλος*, pæne planus. **Histerini.**
- Paropsis** Olivier Entomologie, 1807. *παροψίς*, patula. **Chrysomelinae.**
- Paroptis** Mq. in Dahl Catal. 1823. *παρά*, juxta; *ὄψις*, vultus. = **Brachytarsus**. — **Curculion.**
- Paryphus** Erichs. Deutschl. Ins. 1845. *παρυφής*, prætextatus. **Colydi.**
- Pasimachus** Bonelli Mem. Acad. Tur. 1813. *πᾶς*, omnis; *μάχομαι*, pugno. **Carabici.**
- Passalida** Leach Edimb. Encycl. 1815. *Passalus*. **Lamellicornes.**
- Passalidae** Mac L. Hor. Ent. 1819. *Passalus*. **Lamellicornes.**
- Passalus** Fabr. Ent. Syst. 1792. *πάσσωλος*, paxillus. **Lamellicornes.**
- Passandra** Daln. in Schönh. Syn. 1817. *πάσσωμαι*, lacerō; *ἀνήρ*, vir. **Cucujipes.**
- Passandriæ** Erichs. Deutschl. Ins. 1845. *Passandra*. **Cucujipes.**
- Patellimant** Latr. in Cuv. Règn. An. 3^e ed. 1829. *Patella*; *Manus*. **Carabici.**
- Pathoderma** Dej. Catal. Col. 2^e ed. 1834. *πάθος*, sensus; *δέμα*, cutis. **Colydi?**
- Patrobidæ** Kirby Faun. Bor. Amer. 1837. *Patrobus*. **Carabici.**
- Patrobus** Mq. in Dej. Catal. Col. 1^o ed. 1821. **Carabici.**
- Patrus** Aubé Iconogr. d. Col. d'Europ. 1838. *πάτρος*, patruus. **Gyrinides.**
- Pausidae** Westw. Intr. Mod. Cl. Ins. 1839. *Paussus*. = **Paussili.**
- Pausides** Leach Edimb. Encycl. 1815. *Paussus*. = **Paussili.**
- Paussili** Latr. Gen. Cr. et Ins. n, 1807. *Paussus*. **Coleoptera.**
- Paussus** Linn. Diss. ent. big. Jns. sist. 1775. *Παῦσος* (Nom. mythol.). **Paussili.**
- Pausus** Thunb. Act. Acad. Holm. 1781. — (Vid. **Paussus**). — **Paussili.**
- Paxillus** Mac L. Hor. Ent. 1819. *Paxillus*. = **Passalus**. — **Lamellicornes.**
- Pectinicornes** Shuck. Col. delin. 1840. *Pecten*; *Cornu*. **Lamellicornes.**
- Pectocera** Hope Proc. Zool. Soc. L. 1842. *πεκτός*, pexus; *κέρας*, cornu. **Elaterides.**
- Pedaria** Lepell. et Serv. Encycl. méth. x, 1825. *πεδάριον*, ligo. **Lamellicornes.**
- Pedema** Dej. in litt. *πήδημα*, saltus. = **Oedionychis**. — **Chrysomelinae.**
- Pedetes** Kirby Faun. Bor. Amer. 1837. *πήδητης*, saltator. **Elaterides.**
- Pediacus** Shuck. Elem. Brit. Ent. 1839. *πεδιακός*, planus. **Cucujipes.**
- Pedilophorus** Steffahn in Germ. Zeitschr. Ent. 1843. *πέδιλον*, calceus; *φορός*, ferus. **Byrrhæi.**
- Pedilus** Fisch. v. W. Entomogr. imp. Russ. 4, 1822. *πέδιλον*, calceus. **Lagriaricae.**

- Pedinites** Solier Ann. Soc. Ent. Fr. iii, 1834. *Pedinus*. **Tenebrionites.**
Pedinus Latr. Préc. d. Car. 1796. *πεδινός*, planus. **Tenebrionites.**
Pedonoceus Waterh. Ann. a. Mag. Nat. Hist. 1845. *πέδον*, humus; *οικέω*, habito. **Tenebrionites.**
Pelargoderus Serv. Ann. Soc. Ent. Fr. iv, 1835. *πελαργός*, nigro-albus; *δέρη*, collum. **Cerambyc.**
Pelecium Kirby Linn. Transact. 1817. *πέλεκυς*, securis. **Carabici.**
Pelecophora Dej. Catal. Col. 1^o ed. 1821. *πέλεκυς*, securis; *φορός*. = **Pelecophorus.** — **Melyr.**
Pelecophorus Latr. in Cuv. Règn. An. 2^o ed. 1829. *πέλεκυς*, securis; *φορός*, ferens. **Melyrides.**
Pelecopselaphus Solier Ann. Soc. Ent. Fr. ii, 1833. *πέλεκυς*, securis; *ψήλαφος*, palpus. **Buprest.**
Pelecotoides Lap. Instit. 1833. *πήληξ*, cassis; *είδος*, aspectus. **Mordellonae.**
Pelecotoma Fisch. v. W. Mém. Soc. imp. Mosc. ii, 1809. *πέλεκυς*, securis; *τομή*, incisura. **Mordell.**
Pelocyphorus Solier Ann. Soc. Ent. Fr. v, 1836. *πέλεκυς*, securis; *φορός*, ferens. **Tenebrionites.**
Pelocyphorus Nordm. Symb. Mon. Staph. 1837. *πέλεκυς*; *φορός*. = **Euryporus.** — **Staphylin.**
Pelidnota Mac L. Hor. Ent. 1819. *πελιδνότης*, livor. **Lamellicornes.**
Pelidnotidae Burm. Handb. d. Ent. 1844. *Pelidnota*. **Lamellicornes.**
Pelinus Dej. Catal. Col. 2^o ed. 1834. *πήλιος*, luteus. **Endomychides.**
Pellusa Erichs. Gen. et spec. Staph. 1840. *πέλιος*, lividus. **Staphylinii.**
Pella Steph. Illustr. Brit. Ent. 1835. *πελλός*, fuscus. **Staphylinii.**
Pelmatopus Fisch. v. W. Entomogr. imp. Russ. ii, 1823. *πέλημα*; *πούς*. = **Scotodes.** — **Melandr.**
Pelobatus Fisch. v. W. Mém. Soc. imp. Mosc. v, 1817. *πηλοβάτης*, in luto ambulans. **Carabici.**
Pelobiini Erichs. Käf. d. M. Brand. 1838. *Pelobius*. **Dytiscidae.**
Pelobius Schönh. Syn. Ins. 1808. *πηλός*, lutum; *βίωω*, vivo. **Dytiscidae.**
Pelonium Spin. Mon. Clerit. 1845. *Enoplium* (Anagr.). **Clerii.**
Pelophila Dej. Spec. gén. d. Col. 1826. *πηλός*, lutum; *φίλος*, amicus. **Carabici.**
Pelor Bonelli Mem. Acad. Tur. 1813. *πέλωρ*, monstrum. **Carabici.**
Peloropus Schönh. Gen. et Spec. Curc. 1836. *πέλωρ*, monstrum; *πούς*, pes. **Curculionites.**
Pelororhinus Schönh. Gen. et Spec. Curc. 1834. *πέλωρ*, monstrum; *ρίν*. = **Rhinaria.** — **Curcul.**
Pelosoma Mulsant Coléopt. Palpicorn. 1844. *πελός*, niger; *σῶμα*, corpus. **Hydrophilii.**
Peltarium Fisch. v. W. Bull. Mosc. 1844. *πελτάριον*, scutellum. = **Blaps.** — **Tenebrionites.**
Peltida Heer Faun. Col. Helv. 1840. *Peltis*. **Nitidulariae.**
Peltidae Kirby Faun. Bor. Amer. 1837. *Peltis*. **Nitidulariae.**
Peltides Latr. Gen. Cr. et Ins. ii, 1807. *Peltis*. **Nitidulariae.**
Peltis Geoffr. Hist. abr. d. Ins. 1764. *πέλητη*, pelta. = **Silpha.** — **Silphales.**
Peltis Illig. Käf. Preuss. 1798. *πέλητη*, pelta. **Nitidulariae.**
Peltoides Latr. Fam. nat. 1825. *Peltis*. **Clavicornes.**
Peltoides Lap. Ann. Soc. Ent. Fr. ii, 1833. *πέλητη*, pelta; *είδος*, species. **Tenebrionites.**
Peltophorus Schönh. Gen. et Spec. Curc. Supp. 1845. *πελτοφόρος*, peltatus. **Curculionites.**

- Penestes** Schönh. Disp. meth. 1826. *πενέστης*, pauper. **Curculionites.**
- Peneta** Dej. Catal. Col. 3^e ed. 1837. *πένης*, pauper. **Tenebrionites.**
- Penia** Lap. in Silberm. Rev. Ent. 1836. *πενία*, paupertas. **Elaterides.**
- Penichroa** Steph. Illustr. Brit. Ent. 1831. *πενιχρός*, pauper. **Cerambycini.**
- Penichrus** Dej. Catal. Col. 2^e ed. 1833. *πενιχρός*, pauper. **Tenebrionites.**
- Pentacosmia** Newm. Entomologist. 1842. *πέντε*, quinque; *κόσμος*, compositus. **Cerambycini.**
- Pentamera** Dum. Zool. analyt. 1806. *πέντε*, quinque; *μέρος*, pars. **Coleoptera.**
- Pentaphyllus** Meg. in Dej. Catal. Col. 1^e ed. 1821. *πέντε*, quinque; *φύλλον*, folium. **Tenebrionit.**
- Pentaplatarthrus** Westw. Linn. Transact. 1833. *πέντε*, quinque; *πλατύς*, latus; *ἄρθρον*. **Pausit.**
- Penthe** Newm. Ent. Mag. v, 1838. *πενθέω*, lamento. **Tenebrionites.**
- Pentheia** Dej. Catal. Col. 2^e ed. 1834. *πενθέω*, lamento. **Cerambycini.**
- Penthicus** Falderm. N. Mém. Mosc. v, 1835. *πενθικός*, lugubris. **Tenebrionites.**
- Penthus** Chaudoir Bull. Soc. Imp. Mosc. 1843. *πένθος*, luctus. **Carabici.**
- Pentodon** (Kirby) Hope Coleopt. Man. 1837. *πέντε*, quinque; *ὄδων*, dens. **Lamellicornes.**
- Percosia** Zimm. Faun. v. Gisl 1, 1, 1832. *πέρκος*, nigrescens. **Carabici.**
- Percus** Bonelli Mem. Acad. Tur. 1813. *πέρκος*, nigrescens. **Carabici.**
- Peribleptes** Schönh. Gen. et Spec. Curc. Supp. 1843. *περίβλεπτος*, distinctus. **Curculionites.**
- Pericallidae** Hope Coleopt. Man. 1838. *Pericalus*. **Carabici.**
- Pericallus** Lepell. et Serv. Encycl. méth. 1825. *περικαλλής*, perpulcher. **Elaterides.**
- Pericalus** Mac L. Annulos. Javan. 1825. *περικαλλής*, perpulcher. **Carabici.**
- Perideraeus** Schönh. Gen. et Spec. Curc. Supp. 1844. *περιδέραμιος*, collaris. **Curculionites.**
- Peridinetus** Schönh. Gen. et Spec. Curc. 1837. *περιδίνητος*, volutus. **Curculionites.**
- Perieges** Schönh. Gen. et Spec. Curc. Supp. 1842. *περιγηής*, rotundatus. **Curculionites.**
- Perigona** Lap. Etud. Ent. 1835. *περι*, circum; *γώνος*, angulus. **Carabici.**
- Perilopa** Erichs. in Germ. Zeitschr. iv, 1843. *περι*, circum; *λώπος*, corium. **Nitidulariae.**
- Perilypus** Spin. in Guér. Rev. Zool. 1841. *περίλυπος*, tristis. **Clerii.**
- Perimachetes** Schönh. Gen. et Spec. Curc. Supp. 1840. *περιμάχητος*, impugnatus. **Curculionites.**
- Perimecus** (Dillw). Steph. Illustr. Brit. Ent. 1830. *περιμήκης*, perlongus. **Elaterides.**
- Periorgetes** Schönh. Gen. et Spec. Curc. Mant. 1845. *περιοργής*, iratus. **Curculionites.**
- Periscapta** Chev. in Dej. Catal. Col. 2^e ed. 1834. *περι*, circum; *σκαπτος*, fossus. **Chrysomelin.**
- Peritelus** Germ. Spec. Ins. nov. 1824. *περι*, circum; *τέλος*, finis. **Curculionites.**
- Peritrichia** Burm. Handb. d. Ent. 1844. *περι*, circum; *τριξ*, pilum. **Lamellicornes.**
- Perothops** Eschsch. in Silberm. Rev. Ent. 1836. *Perotis*; *ὤψ*, facies. **Elaterides.**
- Perotis** Meg. in Dej. Catal. Col. 2^e ed. 1833. *πέρω*, perforo. **Buprestides.**
- Perperus** Schönh. Gen. et Spec. Curc. Supp. 1842. *πέρπερος*, perperus. **Curculionites.**
- Peryphidae** Kirby Faun. Bor. Amer. 1837. *Peryphus*. **Carabici.**

- Peryphus** *Meg.* in *Dej. Catal. Col.* 1^o ed. 1821. *περὶ*, circum; *ἕρω*, texo. = **Bembidium**.—**Carab.**
- Petalocera** *Dum.* *Zool. analyt.* 1806. *πέταλον*, folium; *κέρας*, cornu. = **Lamellicornes**.
- Petalochilus** *Schönh.* *Gen. et Spec. Curc.* 1838. *πέταλον*, folium; *χσίλος*, labrum. **Curculionites**.
- Petalodes** *Newm.* *Entomologist.* 1840. *πεταλώδης*, folio similis. **Cerambycini**.
- Petalon** *Perty* *Coleopt. Ind. Or.* 1831. *πέταλον*, folium. **Atopites**.
- Petalopus** *Motsch.* *Bull. Mosc.* 1845. *πέταλον*, folium; *πούς*, pes. **Chrysomelinae**.
- Petauristes** *Latr.* *Fam. nat.* 1825. *πεταυριστής*, funambulus. **Chrysomelinae**.
- Petrobius** *Brullé* *Voy. Scient. Mor.* 1836. *πετρά*, petra; *βίω*, vivo. = **Gnaptor**.—**Tenebrionit.**
- Petrophilus** *Chaudoir* *Bull. Soc. Imp. Mosc.* 1838. *πετρά*, petra; *φίλος*, amicus. **Carabici**.
- Pezodontus** *Dej.* *Catal. Col.* 2^o ed. 1833. *πεζός*, pedestris; *όδων*, dens. **Tenebrionites**.
- Pezoporus** *Klug* *Act. Acad. Berol.* 1842. *πεζός*, pedestris; *πορός*, ambulans. = **Clerus**.—**Clerii**.
- Phaeccerus** *Schönh.* *Gen. et Spec. Curc. Supp.* 1843. *φακή*, lenticula; *κέρας*, cornu. **Brenthides**.
- Phaeccorynus** *Schönh.* *Gen. et Spec. Curc. Supp.* 1845. *φακή*, lenticula; *κορήνη*, clava. **Curculion.**
- Phacellocera** *Dej.* *Catal. Col.* 2^o ed. 1834. *φάκελλος*, fasciculus; *κέρας*, cornu. **Cerambycini**.
- Phacellus** *Dej.* *Catal. Col.* 2^o ed. 1834. *φάκελλος*, fasciculus. **Cerambycini**.
- Phacelobarus** *Schönh.* *Gen. et Spec. Curc. Supp.* 1844. *φάκελος*, fasciculus; *βαρός*. **Curculion.**
- Phacephorus** *Schönh.* *Gen. et Spec. Curc. Supp.* 1840. *φακή*, lenticula; *φορός*, ferens. **Curculion.**
- Phacodes** *Newm.* *Entomologist.* 1841. *φακώδης*, lenticulae similis. **Cerambycini**.
- Phaea** *Newm.* *Entomologist.* 1840. *φαιός*, fuscus. **Cerambycini**.
- Phaedimus** *Westw.* *Arcan. Ent.* 1841. *Φαίδιμος* (Nom. mythol.). **Lamellicornes**.
- Phaedinus** *Dupont* in *Guér. Mag. Zool.* 1836. *Φαίδιμος* (Nom. mythol.). **Cerambycini**.
- Phaedon** *Meg.* in *Dahl Catal.* 1823. *Φαίδων* (Nom. propr.). **Chrysomelinae**.
- Phaedra** *Dej.* *Catal. Col.* 2^o ed. 1834. *Φαίδρα* (Nom. mythol.). **Chrysomelinae**.
- Phaedropus** *Schönh.* *Disp. meth.* 1826. *φαιδρωπός*, vultu sereno. **Curculionites**.
- Phaenithon** *Schönh.* *Disp. meth.* 1826. *φαίνω*, appareo. **Curculionites**.
- Phaenognathus** *Hope* *Proc. Ent. Soc. Lond.* 1842. *φαίνω*, appareo; *γνάθος*, mandibula. **Lamell.**
- Phaenomeris** *Hope* *Proc. Zool. Soc. Lond.* 1833. *φαίνω*, appareo; *μηρός*, femur. **Lamellicorn.**
- Phaenomerus** *Schönh.* *Gen. et Spec. Curc.* 1836. *φαίνω*, appareo; *μηρός*, femur. **Curculionites**.
- Phaenops** *Meg.* in *Dej. Catal. Col.* 2^o ed. 1833. *φαίνω*, appareo; *ὄψ*, oculus. **Buprestides**.
- Phaeochrous** *Lap.* *Hist. nat. Ins.* 1840. *φαιός*, fuscus; *χρῶς*, color. **Lamellicornes**.
- Phalacrida** *Leach* *Edinb. Encycl.* 1815. *Phalacrus*. **Phalacrides**.
- Phalacrides** *Erchs.* *Deutschl. Ins.* 1845. *Phalacrus*. **Coleoptera**.
- Phalacrus** *Payk.* *Faun. Succ.* 1798. *φαλακρός*, calvus. **Phalacrides**.
- Phalangogonia** *Burm.* *Handb. d. Ent.* 1844 *φάλαγξ*, articulus; *γωνία*, angulus. **Lamellicorn.**
- Phaleria** *Latr.* *Hist. nat. Ins.* III, 1802. *φαληρός*, fulgens. **Tenebrionites**.
- Phamisus** *Aubé* *Ann. Soc. Ent. Fr.* 1844. *φάμα*, fama; *ἴσος*, æqualis. **Pselaphii**.

- Phanaeus** *Mac L.* Hor. Ent. 1819. φαναῖος, lucifer. **Lamellicornes.**
- Phaneroglossae** *Solier* Ann. Soc. Ent. Fr. III, 1834. φανερός; γλῶσσα. **Tenebrionites.**
- Phanerotoma** *Sol.* Act. Acad. Taur. 1844. φανερός, conspicuus; τομή, incisura. **Tenebrionites.**
- Phaula** *Dej.* Catal. Col. 2^e ed. 1834. φαῦλος, pravus. **Cerambycini.**
- Phaulomerinthus** *Schönh.* Gen. et Spec. Curc. Supp. 1843. φαῦλος, pravus; μῆρινθος. **Curcul.**
- Phaylomerinthus** . . . — (Vid. **Phaulomerinthus**). — **Curculionites.**
- Phelocalocera** *Blanch.* Hist. d. Ins. 1845. φελλός, suber; κἄλον, lignum; κέρως. **Cerambycini.**
- Phengodes** (*Hoffmegg.*) *Illig.* Mag. d. Ent. 1807. φεγγώδης, fulgens. **Lampyrides.**
- Phenolia** *Erichs.* in *Germ.* Zeitschr. IV, 1843. φενόλης, pænula. **Nitidulariae.**
- Pherosophus** *Solier* Ann. Soc. Ent. Fr. II, 1833. φέρω, fero; ψόφος, strepitus. **Carabici.**
- Phidola** *Dej.* Catal. Col. 2^e ed. 1834. φιδωλος, parvus. **Cerambycini.**
- Philax** . . . — (Vid. **Phylax**). — **Tenebrionites.**
- Philernus** *Schönh.* Gen. et Spec. Curc. 1836. φίλος, amicus; ἔρνος, planta. **Curculionites.**
- Phileurus** *Latr.* Gen. Cr. et Ins. II, 1807. φίλος, amicus; εὐρύς, latus. **Lamellicornes.**
- Philhydrida** *Mac L.* Annulos. Javan. 1825. φίλος, amicus; ὕδωρ, aqua. **Pentamera.**
- Philistina** *Mac L.* Illustr. Zool. S. Afr. 1838. φιλιστος, carissimus. = **Mycteristes.** — **Lamellic.**
- Philocalis** *Dej.* Catal. Col. 2^e ed. 1834. φιλόκαλος, probus. **Chrysomelinae.**
- Philocalus** *Klug* Act. Acad. Berol. 1842. φιλόκαλος, probus. = **Tillus.** — **Clerii.**
- Philochlaenia** *Dej.* Catal. Col. 2^e ed. 1833. φίλος, amicus; χλαῖνα, amiculum. **Lamellicornes.**
- Philochthus** *Steph.* Illustr. Brit. Ent. 1828. φίλος, amicus; ὄχθη, ripa. = **Bembidium.** — **Carab.**
- Philogeus** *Blanch.* Hist. d. Ins. 1845. φίλος, amicus; γῆ, terra. = **Geobius.** — **Carabici.**
- Philonthidae** *Kirby* Faun. Bor. Amer. 1837. *Philonthus.* **Staphylinii.**
- Philonthus** (*Leach*) *Steph.* Illustr. Brit. Ent. 1833. φίλος, amicus; ὄνθος, stercus. **Staphylinii.**
- Philopedon** (*Schönh.*) *Steph.* Illustr. Brit. Ent. 1831. φίλος; πέδον. = **Cneorhinus.** — **Curculion.**
- Philophloeus** *Chaudoir* Bull. Soc. Imp. Mosc. 1844. φίλος, amicus; φλοιός, cortex. **Carabici.**
- Philorea** *Erichs.* Nov. Act. Nat. Cur. 1834. φίλος, amicus; ὄρος, mons. **Tenebrionites.**
- Philerhizus** *Hope* Coleopt. Man. 1838. φίλος, amicus; ῥίζα, radix. **Carabici.**
- Philoscotus** *Dej.* Catal. Col. 2^e ed. 1833. φίλος, amicus; σκοτός, tenebræ. **Tenebrionites.**
- Philotecnus** *Schönh.* in litt. φίλος, amicus; τέκνον, infans. = **Cymindis.** — **Carabici.**
- Philothermus** *Aubé* Ann. Soc. Ent. Fr. 1842. φίλος, amicus; θερμός, calidus. **Colydi.**
- Philydrus** *Solier* Ann. Soc. Ent. Fr. III, 1834. φίλος, amicus; ὕδωρ, aqua. **Hydrophilii.**
- Philyra** *Lap.* in *Silberm.* Rev. Ent. 1836. φίλυρα, tilia. **Clerii?**
- Phlaegmatus** *Dej.* Catal. Col. 2^e ed. 1833. φλεγματώσις, ardens. **Tenebrionites.**
- Phlegon** *Lap.* Hist. nat. Ins. 1840. φλέγω, uro. **Cebrionites.**
- Phlexis** *Erichs.* in *Wagn.* Alger, 1840. φλέξις, ustio. **Lamellicornes.**
- Phligra** *Lap.* Hist. nat. Ins. 1840. Vox euphon. **Tenebrionites.**

- Phloeobium** Dej. Catal. Col. 2^o ed. 1835. φλοιός, cortex; βιώω, vivo. **Staphylini.**
- Phloeobius** (Schönh.) Steph. Illustr. Brit. Ent. 1831. φλοιός, cortex; βιώω.=**Aracocerus.**-**Staph.**
- Phloeoborus** Erichs. in *Wieg.* Arch. 1836. φλοιός, cortex; βορός, vorans. **Curculionites.**
- Phloeocharina** Heer Faun. Col. Helv. 1839. *Phloeocharis.* **Staphylini.**
- Phloeocharini** Erichs. Käf. d. M. Brand. 1839. *Phloeocharis.* **Staphylini.**
- Phloeocharis** Mannerh. Brachélytr. 1830. φλοιός, cortex; χάρις, delectatio. **Staphylini.**
- Phloeodalis** Erichs. Deutschl. Ins. 1845. φλοιός, cortex; δαλός, titio. **Colydi.**
- Phloeonaeus** Erichs. Käf. d. M. Brand. 1839. φλοιός, cortex; ναίω, habito. **Staphylini.**
- Phloeonemus** Dej. Catal. Col. 2^o ed. 1833. φλοιός, cortex; νέμω, habito. **Colydi.**
- Phloeonomus** Heer Faun. Col. Helv. 1839. φλοιός, cortex; νομός, pascens. **Staphylini.**
- Phloeopemon** Schönh. Gen. et Spec. Curc. Supp. 1839. φλοιός, cortex; πήμα, damnum. **Curculion.**
- Phloeophagus** Schönh. Gen. et Spec. Curc. 1838. φλοιός, cortex; φάγος, edens. **Curculionites.**
- Phloeophilus** Schönh. Gen. et Spec. Curc. 1833. φλοιός, cortex; φίλος, amicus. **Curculionites.**
- Phloeopora** Erichs. Käf. d. M. Brand. 1837. φλοιός, cortex; πορέω, transeo. **Staphylini.**
- Phlocostichus** Redtenb. Col. Arch. Austr. 1842. φλοιός, cortex; στιξ, series. **Cucujipes.**
- Phlocotragus** Schönh. Disp. meth. 1826. φλοιός, cortex; τράγος, hircus. **Curculionites.**
- Phlocotrupes** Erichs. in *Wieg.* Arch. 1836. φλοιός, cortex; τρονκάω, perforo. **Curculionites.**
- Phloeocopus** (Guér.) Spin. in *Guér.* Rev. Zool. 1841. φλοιός, cortex; κόπτω, seco. **Cleri.**
- Phloeophilus** (Waterh.) Steph. Illustr. Brit. Ent. 1830. φλοιός, cortex; φίλος, amicus. **Tenebrion.**
- Phloeotribus** Latr. Préc. d. Car. 1796. φλοιός, cortex; τρίβω, tero. **Curculionites.**
- Phloeotrya** Steph. Illustr. Brit. Ent. 1832. φλοιός, cortex; τρίω, tero. **Melandryadae.**
- Phlyctaenodes** Newm. Ann. Nat. Hist. 1840. φλυκταινώδης.=**Trachelorachys.**-**Ceram.**
- Phlyctinus** Schönh. Disp. meth. 1826. φλυκτις, bulla. **Curculionites.**
- Phobelius** Dej. Catal. Col. 2^o ed. 1833. φόβος, timor; ήλιος, sol. **Lagriariae.**
- Phoberus** Mac L. Hor. Ent. 1819. φοβερός, timidus. **Lamellicornes.**
- Phoebe** Serv. Ann. Soc. Ent. Fr. iv, 1835. Φοίβη (Nom. mythol.). **Cerambycini.**
- Phoenicocerus** Latr. Fam. nat. 1825. φοινικός, sanguineus; κέρας, cornu. **Cerambycini.**
- Pholicodes** Schönh. Disp. meth. 1826. φολλικώδης, squamatus. **Curculionites.**
- Pholidotus** Mac L. Hor. Ent. 1819. φολιδωτός, squamatus. **Lamellicornes.**
- Phonius** Chev. in *Guér.* Mag. Zool. 1843. φονιος, sanguineus. **Cleri.**
- Phoracantha** Newm. Ann. Nat. Hist. 1840. φορός, ferens; ακανθα, spina. **Cerambycini.**
- Phosphaenus** Lap. Ann. Soc. Ent. Fr. II, 1833. φώς, lumen; φαίνω, appareo. **Lampyrides.**
- Phosphuga** Leach Zool. Miscell. 1817. φώς, lumen; φεύγω, fugio. **Silphates.**
- Photinus** Lap. Ann. Soc. Ent. Fr. II, 1833. φωτεινός, clarus. **Lampyrides.**
- Photophyga** Dum. Zool. analyt. 1806. φώς, lumen; φεύγω, fugio. **Heteromera.**
- Photuris** Dej. Catal. Col. 2^o ed. 1833. φώς, lumen; ούρα, cauda. **Lampyrides.**

- Phoxomela** Schaum Ann. Soc. Ent. Fr. 1844. φοξός, cuneatus; μέλος, membrum. **Lamellicorn.**
- Phratora** Chev. in Dej. Catal. Col. 2° ed. 1834. φράτωρ, frater. **Chrysomelinae.**
- Phrenapates** Gray in Griff. An. Kingd. 1832. φρεναπάτης, seductor. **Tenebrionites.**
- Phrépatides** Solier Ann. Soc. Ent. Fr. III, 1844. Phrenapates. **Tenebrionites.**
- Phrissoma** Dej. Catal. Col. 2° ed. 1833. φρίσσω, frigeo. **Cerambycini.**
- Phryganophilus** Sahlb. Ins. Fenn. I, 1834. φρύγανον, sarmenta; φίλος, amicus. **Melandryad.**
- Phryneta** Dej. Catal. Col. 2° ed. 1833. φρύνη, bufo. **Cerambycini.**
- Phthora** Dej. Catal. Col. 2° ed. 1833. φθορά, destructio. **Tenebrionites.**
- Phygasia** Dej. Catal. Col. 2° ed. 1834. φυγάς, profugus. **Chrysomelinae.**
- Phylan** . . . — (Vid. **Phylax**). — **Tenebrionites.**
- Phylax** Meg. in Dahl Catal. 1823. φύλαξ, custos. **Tenebrionites.**
- Phylethus** Meg. in Dej. Catal. Col. 1° ed. 1821. φυλέτης, ejusdem tribus. **Tenebrionites.**
- Phyllarthrus** Hope Ann. Nat. Hist. XI, 1843. φύλλον, folium; ἄρθρον, articulus. **Cerambycini.**
- Phyllecthris** Dej. Catal. Col. 2° ed. 1834. φύλλον, folium; ἔχθρος, hostis. **Chrysomelinae.**
- Phyllobaenus** Dej. Catal. Col. 2° ed. 1832. φύλλον, folium; βαινῶ. = **Hydnocera.** — **Clerii.**
- Phyllobiadae** Kirby Faun. Bor. Amer. 1837. Phyllobius. **Curculionites.**
- Phyllobides** Schönh. Disp. meth. 1826. Phyllobius. **Curculionites.**
- Phyllobiidae** Shuck. Col. delin. 1840. Phyllobius. **Curculionites.**
- Phyllobius** Schönh. in Germ. Spec. Ins. nov. 1824. φύλλον, folium; βίωω, vivo. **Curculionites.**
- Phyllobrotica** Chev. in Dej. Catal. Col. 2° ed. 1834. φύλλον, folium; βρωτικός, edulis. **Chrysomel.**
- Phyllocerus** Lepell. et Serv. Encycl. méth. X, 1825. φύλλον, folium; κέρας, cornu. **Cebrionites.**
- Phyllocharis** Dalm. Ephem. Ent. 1824. φύλλον, folium; χάρις, gratia. **Chrysomelinae.**
- Phyllopecta** Kirby Faun. Bor. Amer. 1837. φύλλον, folium; δήκτης, mordens. **Chrysomelinae.**
- Phyllostroma** Lacord. Mém. Soc. roy. Sc. Liège, I, 1842. φύλλον, folium; δρομός. **Cicindelidae.**
- Phyllognathus** Eschsch. Bull. Mosc. 1830. φύλλον, folium; γνάθος, mandibula. **Lamellicorn.**
- Phylloma** Erichs. in Klug Jahrb. d. Insect. 1834. φύλλωμα, folia. **Histerini.**
- Phyllonomus** Dej. Catal. Col. 2° ed. 1834. φύλλον, folium; νομός, pascens. **Curculionites.**
- Phyllopertha** (Kirby) Steph. Illustr. Brit. Ent. 1830. φύλλον, folium; πέρθω, devasto. **Lamellic.**
- Phyllophaga** Harris Ins. of Massach. 1842. φύλλον, folium; φάγος. = **Ancylonycha.** — **Lamell.**
- Phyllophagi** Latr. Fam. nat. 1825. φύλλον, folium; φάγος, edens. **Lamellicornes.**
- Phyllophoridae** Hope Proc. Zool. Soc. Lond. 1842. Phyllophorus. **Elaterides.**
- Phyllophorus** Hope Proc. Zool. Soc. Lond. 1842. φύλλον, folium; φορός, ferens. **Elaterides.**
- Phyllotocus** Fisch. v. W. Mém. Soc. imp. Mosc. VI, 1823. φυλλοτόκος, folia procreans. **Lamellic.**
- Phyllotreta** Chev. in Dej. Catal. Col. 2° ed. 1834. φύλλον, folium; τρητός, perforatus. **Chrysomel.**
- Phyllotrox** Schönh. Gen. et Spec. Curc. Supp. 1843. φύλλον, folium; τρώω, rodo. **Curculionit.**
- Phyllotrupes** Hope Coleopt. Mau. 1840. φύλλον, folium; τρυπάω, perforo. **Chrysomelinae.**

- Phymasterna** Dej. Catal. Col. 2^o ed. 1834. φῦμα, tuber; στέρνον, sternum. **Cerambycini.**
- Phymatoderus** Blanch. in D'Orb. Voy. Am: m. pl. 1842. φυματίον, tuberculum; δέρη. **Ceram.**
- Phymatotris** Solier Ann. Soc. Ent. Fr. v, 1836. φυματίον, tuber. = **Pachyscelis.** — **Tenebr.**
- Phymatisoma** Lap. Ann. Sc. nat. 1831. φυματίον, tuberculum; σῶμα, corpus. **Tenebrionites.**
- Phymatocera** Newm. Ent. Mag. 1838. φῦμα, tuber; κέρασ, cornu. **Endomychides.**
- Phymatoderus** Dej. Catal. Col. 2^o ed. 1834. φῦμα, tuber; δέρη, collum. **Cerambycini.**
- Phymatodes** Dej. Catal. Col. 2^o ed. 1833. φυματώδης, tuberosus. **Lagriariae.**
- Phymatodes** Mulsant Longicorn. d. Fr. 1840. φυματώδης, tuberosus. **Cerambycini.**
- Phymatopterus** Westw. Ent. Magaz. 1839. φῦμα, tuber; πτερὸν, ala. **Paussii.**
- Physea** Brullé Hist. nat. Ins. 1834. φουσαίω, spiro. **Carabici.**
- Physetops** Mannerh. Brachélytr. 1830. φουσητός, inflatus; ὤψ, facies. **Staphylini.**
- Physicerus** Chev. in Dej. Catal. Col. 2^o ed. 1834. φύσα, pustula; κέρασ, cornu. **Chrysomelinae.**
- Physimerus** Chev. in Dej. Catal. Col. 2^o ed. 1834. φύσα, pustula; μηρός, femur. **Chrysomelin.**
- Physobrachis** Dej. Catal. Col. 2^o ed. 1834. φύσα, pustula; βραχός, brevis. **Chrysomelinae.**
- Physocnema** Burm. Handb. d. Ent. 1844. φύσα, pustula; κνήμη. = **Pachycnema.** — **Lamell.**
- Physocoelus** Dej. Catal. Col. 2^o ed. 1833. φύσα, pustula; κοιλός, cavus. **Tenebrionites.**
- Physocoryna** Chev. in Dej. Catal. Col. 2^o ed. 1834. φύσα, pustula; κορυφή, clava. **Chrysomelin.**
- Physodactylus** Fisch. v. W. Mém. Soc. imp. Mosc. vi, 1823. φύσα; δάκτυλος. **Cebrionites.**
- Physodera** Eschsch. Zool. Atl. 1829. φύσα, pustula; δέρη, collum. **Carabici.**
- Physodeutera** Lacord. Mém. Soc. roy. Sc. Liège, 1842. φύσα, pustula; δεύτερος. **Cicindeletae.**
- Physogaster** Dej. Catal. Col. 2^o ed. 1833. φύσα, pustula; γαστήρ, venter. **Tenebrionites.**
- Physomerus** Schönh. Gen. et Spec. Curc. Supp. 1844. φύσα, pustula; μηρός, femur. **Curculionit.**
- Physonota** Chev. in Dej. Catal. Col. 2^o ed. 1834. φύσα, pustula; πῶτος, dorsum. **Chrysomelinae.**
- Physonychis** Dej. Catal. Col. 2^o ed. 1834. φύσα, pustula; ὄνυξ, unguis. **Chrysomelinae.**
- Physopalpa** Dej. Catal. Col. 2^o ed. 1834. φύσα, pustula; Palpus (vox hybr.). **Chrysomelinae.**
- Physorhinus** Eschsch. in Silberm. Rev. Zool. 1836. φύσα, pustula; ῥίν, nasus. **Elaterides.**
- Physosterna** Solier in Dej. Catal. Col. 2^o ed. 1833. φύσα, pustula; στέρνον, sternum. **Tenebrionit.**
- Physothorus** Gay et Solier Ann. Soc. Ent. Fr. 1839. φύσα; θορός. = **Rhyephenes.** — **Curcul.**
- Phytobius** Schönh. Gen. et Spec. Curc. 1836. φυτὸν, planta; βιώω, vivo. **Curculionites.**
- Phytodecta** Kirby Faun. Bor. Amer. 1837. φυτὸν, planta; δήκτης, mordens. **Chrysomelinae.**
- Phytoecia** Dej. Catal. Col. 2^o ed. 1834. φυτὸν, planta; οἰκέω, habito. **Cerambycini.**
- Phytolaema** Dej. Catal. Col. 2^o ed. 1833. φυτὸν, planta; λαίμωσ, faux. **Lamellicornes.**
- Phyton** Newm. Entomologist. 1840. φυτὸν, planta. **Cerambycini.**
- Phytonomus** Schönh. Disp. meth. 1826. φυτὸν, planta; νομός, pascens. **Curculionites.**
- Phytophaga** Dum. Zool. analyt. 1806. φυτὸν, planta; φαγός, edens. **Tetramera.**
- Phytophila** Motsch. Bull. Mosc. 1845. φυτὸν, planta; φίλος, amicus. **Coleoptera.**

- Phytophilus** Guér. Voy. Coq. 1830. φυτὸν, planta; φίλος, amicus. **Tenebrionites.**
- Phytophilus** Schönh. Gen. et Spec. Curc. 1836. φυτὸν, planta; φίλος, amicus. **Curculionites.**
- Phytoscaphus** Schönh. Disp. meth. 1826. φυτοσκάφος, hortulanus. **Curculionites.**
- Phytosus** (Rudd.) Curt. Brit. Ent. xv, 1824. φυτὸν, planta. **Staphylinii.**
- Phytotribus** (Dej.) Schönh. Gen. et Spec. Curc. Supp. 1843. φυτὸν, planta; τρίβω, frico. **Curculion.**
- Phyxellis** Schönh. Gen. et Spec. Curc. Supp. 1843. φύξιλος, timidus. **Curculionites.**
- Plazomias** Schönh. Gen. et Spec. Curc. Supp. 1840. πιάζω, comprimo; ὄμος, humerus. **Curculion.**
- Piazorhinus** Schönh. Gen. et Spec. Curc. 1836. πιάζω, comprimo; ῥίν, nasus. **Curculionites.**
- Piazurus** Schönh. Disp. meth. 1826. πιάζω, comprimo; οὐρά, cauda. **Curculionites.**
- Plesarthrius** Hope Trans. Zool. Soc. Lond. 1835. πιάζω, comprimo; ἄρθρον, articulus. **Cerambyc.**
- Plesocorynus** Chev. — (Vid. **Piezocorynus**). — **Curculionites.**
- Piestini** Erichs. Gen. et spec. Staph. 1840. *Piestus*. **Staphylinii.**
- Piestocera** Perty Delect. an. art. 1830. πιστός, compressus; κέρασ, cornu. **Eucnemides.**
- Piestus** Gravenh. Monogr. Micropt. 1806. πιστός, compressus. **Staphylinii.**
- Piezia** Brullé Hist. nat. Ins. 1834. πιάζω, comprimo. **Carabici.**
- Piezocera** Serv. Ann. Soc. Ent. Fr. III, 1834. πιάζω, comprimo; κέρασ, cornu. **Cerambycini.**
- Piezocorynus** (Chevr.) Schönh. Gen. et Spec. Curc. Supp. 1839. πιάζω; κορήνη. **Curculionites.**
- Piezoderes** Schönh. Gen. et Spec. Curc. 1843. πιάζω, comprimo; δέση, collum. **Curculionites.**
- Piezonotus** Schönh. Gen. et Spec. Curc. 1834. πιάζω; νῶτος. = **Isomerinthus**. — **Curculionit.**
- Piezophyllus** Hope Proc. Zool. Soc. Lond. 1842. πιάζω, comprimo; φύλλον, folium. **Elaterides.**
- Piezorhopalus** Guér. Rev. Zool. 1838. πιάζω, comprimo; ῥόπαλον, clava. **Curculionites.**
- Piezotrachelus** Schönh. Gen. et Spec. Curc. 1839. πιάζω, comprimo; τράχηλος. **Curculionites.**
- Pileophorus** Schönh. Gen. et Spec. Curc. 1843. πιλίος, pileus; φορός, ferens. **Curculionites.**
- Pillnurgus** Burm. Handb. d. Ent. III, 1842. πιλινος, coactilis; ἔργω, laboro. **Lamellicornes.**
- Pilloloba** Solier in Dej. Catal. Col. 2^e ed. 1833. πιλίον, pileolus; λοβός, lobus. **Tenebrionites.**
- Pillularius** Schöff. Faun. Boic. 1798. *Pillula*. = **Copris**. — **Lamellicornes.**
- Pilumnus** Meg. in Dahl Catal. 1823. *Pilumnus* (Nom. mythol.). = **Eirrhinus**. — **Curculionites.**
- Pimella** Fabr. Syst. Ent. 1775. πιμελός, crassus. **Tenebrionites.**
- Pimeliada** Leach Edinb. Encycl. 1815. *Pimelia*. **Tenebrionites.**
- Pimeliadae** Kirby Faun. Bor. Amer. 1837. *Pimelia*. **Tenebrionites.**
- Pimeliades** Leach Edinb. Encycl. 1815. *Pimelia*. **Tenebrionites.**
- Pimeliariae** Latr. Hist. nat. Ins. 1802. *Pimelia*. **Tenebrionites.**
- Pimeliidae** Westw. Intr. Mod. Cl. Ins. 1839. *Pimelia*. **Tenebrionites.**
- Pimelites** Solier Ann. Soc. Ent. Fr. III, 1834. *Pimelia*. **Tenebrionites.**
- Pimelocerus** Dej. Catal. Col. 2^e ed. 1834. πιμελός, crassus; κέρασ, cornu. **Curculionites.**
- Pimelopus** Erichs. in Wieg. Arch. 1842. πιμελός, crassus; ποῦς, pes. **Lamellicornes.**

- Pinarus** Schönh. Disp. meth. 1826. *πινάρος*, pinguis. **Curculionites.**
- Pinophilus** Meg. in Dahl Catal. 1823. *πινός*, amo (vox hybr.) = **Pissodes.** — **Curculion.**
- Pinophilini** Erichs. Gen. et spec. Staph. 1840. *Pinophilus.* **Staphylinii.**
- Pinophilus** Gravenh. Micropt. Brunsv. 1802. *πινός*, squalor; *φιλέω*, amo. **Staphylinii.**
- Pissocles** Dej. Catal. Col. 1^o ed. 1821. — (err. pro **Pissodes**). — **Curculionites.**
- Pissodes** Germ. Magaz. II, 1817. *πισσώδης*, piceus. **Curculionites.**
- Pithanotus** Newm. Ann. Nat. Hist. v, 1838. *πιθανότης*, eloquentia. **Cerambycini.**
- Pityophagus** Shuck. Elem. Brit. Ent. 1839. *πίτυς*, pinus; *φάγος*, edens. = **Ips.** — **Curculionit.**
- Pityophilus** Brullé Hist. nat. Ins. IV, 1837. *πίτυς*, pinus; *φιλέω*, amo. = **Pinophilus.** — **Staph.**
- Placocerus** Klug Monatsb. Acad. Berl. 1837. *πλάξ*, lamina; *κέρας*, cornu. **Clerii.**
- Placodes** Erichs. in Klug Jahrb. d. Insect. 1834. *πλακώδης*, laminatus. **Histerini.**
- Placusa** Erichs. Käf. d. M. Brand. 1837. *πλάξ*, lamina. **Staphylinii.**
- Plaesiorrhina** Burm. Handb. d. Ent. III, 1842. *πλαίσιον*; *ρίν*, nasus. **Lamellicornes.**
- Plaesius** Erichs. in Klug Jahrb. d. Insect. 1834. *πλαίσιον*, quadratum oblongum. **Histerini.**
- Plagiodera** Chev. in Dej. Catal. Col. 2^o ed. 1834. *πλάγιος*, obliquus; *δέρη*, collum. **Chrysomelin.**
- Plagiogonus** Mulsant Coléopt. d. Fr. Lamell. 1842. *πλάγιος*, obliquus; *γώνος*, angulus. **Lamellic.**
- Plagionotus** Mulsant Longicorn. d. Fr. 1842. *πλάγιος*, obliquus; *νότος*, dorsum. **Cerambycini.**
- Plagiopse** Erichs. Deutschl. Ins. 1845. *πλάγιος*, obliquus; *ὄψ*, oculus. **Colydi.**
- Planagetis** Chev. in Dej. Catal. Col. 2^o ed. 1834. *πλανός*, errans; *ἀγέτης*, dux. **Chrysomelinae.**
- Planetes** Mac L. Annulos. Javan. 1825. *πλανήτης*, errans. **Carabici.**
- Planodes** Newm. Entomologist. 1842. *πλανώδης*, errans. **Cerambycini.**
- Plastologus** Schönh. Gen. et Spec. Curc. Supp. 1842. *πλαστολόγος*, mendax. **Curculionites.**
- Platanus** Erichs. Deutschl. Ins. 1845. *πλαταμών*, planities. **Cucujipes.**
- Plateia** De Haan in Dej. Catal. Col. 2^o ed. 1833. *πλατύς*, latus. **Tenebrionites.**
- Platysus** Erichs. in Wieg. Arch. 1842. *πλατύς*, latus; *ἴσος*, æqualis. **Cucujipes.**
- Platyarthron** Dej. Catal. Col. 2^o ed. 1834. *πλατύς*, latus; *ἄρθρον*, articulus. **Cerambycini.**
- Platyaspis** Redtenb. Tent. disp. Pseudotrimer. 1843. *πλατύς*, latus; *ἀσπίς*, scutum. **Coccinellidae.**
- Platyaspistes** Schönh. Gen. et Spec. Curc. Supp. 1840. *πλατύς*, latus; *ἀσπιστής*, scutatus. **Curcul.**
- Platyauchenia** Sturm Catal. 1843. *πλατύς*, latus; *αὐχὴν*, nucha. **Chrysomelinae.**
- Platycerus** Geoffr. Hist. abr. d. Ins. 1764. *πλατύς*, latus; *κέρας*, cornu. = **Lucanus.** — **Lamellic.**
- Platycerus** Latr. Préc. d. Car. 1796. *πλατύς*, latus; *κέρας*, cornu. **Lamellicornes.**
- Platycheira** Dej. Catal. Col. 2^o ed. 1833. *πλατύς*, latus; *χεῖρ*, manus. **Lamellicornes.**
- Platychelus** Burm. Handb. d. Ent. 1844. *πλατύς*, latus; *χῆλη*, forceps. **Lamellicornes.**
- Platycheile** Mac L. Annulos. Javan. 1825. *πλατύς*, latus; *χεῖλος*, labrum. **Cicindelidae.**
- Platychora** Erichs. in Germ. Zeitschr. IV, 1843. *πλατύς*, latus; *χώρα*, locus. **Nitidulariae.**
- Platyclerus** Spin. in Guér. Rev. Zool. 1841. *πλατύς*, latus; *Clerus.* **Clerii.**

- Platycnemidiformes** Nord. Symb. Mon. Staph. 1837. *Platycnemus*. **Staphylinii.**
- Platycnemus** Nordm. Symb. Mon. Staph. 1837. πλατύς, latus; κνήμη. = **Haematodes.** — **Staph.**
- Platycoelia** Dej. Catal. Col. 2^e ed. 1833. πλατύς, latus; κοίλος, cavum. **Lamellicornes.**
- Platycoelidae** Burm. Handb. d. Ent. 1844. *Platycoelia*. **Lamellicornes.**
- Platycopes** Schönh. Disp. meth. 1826. πλατύς, latus; κόπη, remus. **Curculionites.**
- Platycorynus** Chev. in Dej. Catal. Col. 2^e ed. 1834. πλατύς, latus; κορύνη, clava. **Chrysomelina.**
- Platycrepis** Eschsch. in Dej. Catal. Col. 2^e ed. 1833. πλατύς, latus; κρηπίς, crepida. **Tenebrionites.**
- Platydema** Lap. Ann. Sc. nat. 1831. πλατύς, latus; δέμας, corpus. **Tenebrionites.**
- Platyderus** Steph. Illustr. Brit. Ent. 1828. πλατύς, latus; δέρη, collum. **Carabici.**
- Platyderus** Dej. Catal. Col. 2^e ed. 1833. πλατύς, latus; δέρη, collum. = **Thorictes.** — **Thorictid.**
- Platygenia** Mac L. Hor. Ent. 1819. πλατύς, latus; γένσιον, mentum. **Lamellicornes.**
- Platygathus** Dej. Catal. Col. 2^e ed. 1834. πλατύς, latus; γνάθος, mandibula. **Cerambycini.**
- Platygonium** Motsch. Bull. Mosc. 1845. πλατύς, latus; γωνία, angulus. **Staphylinii.**
- Platylolmus** Solier Ann. Soc. Ent. Fr. ix, 1840. πλατύς, latus; ὄλμος, excavatio. **Tenebrionites.**
- Platymerus** Schönh. Gen. et Spec. Curc. 1836. πλατύς, latus; μηρός, femur. **Curculionites.**
- Platymetopus** Dej. Spec. gén. d. Col. 1829. πλατύς, latus; μέτωπον, frons. **Carabici.**
- Platynoptera** Chev. in Silberm. Rev. Ent. ii, 1836. πλατύνω, extendo; πτερόν, ala. **Clerii.**
- Platynotelus** Solier Ann. Soc. Ent. Fr. ix, 1840. πλατύνω, extendo; τέλος, finis. **Tenebrionites.**
- Platynotus** Fabr. Syst. Eleuth. 1801. πλατύς, latus; νῶτος, dorsum. **Tenebrionites.**
- Platynotus** Mulsant Longicorn. d. Fr. 1840. πλατύς, latus; νῶτος. = **Plagionotus.** — **Ceramby.**
- Platynus** Bonelli Mem. Acad. Tur. 1813. πλατύνω, extendo. **Carabici.**
- Platyomus** Schönh. Disp. meth. 1826. πλατύς, latus; ὄμος, humerus. **Curculionites.**
- Platyonyx** Schönh. Disp. meth. 1826. πλατύς, latus; ὄνυξ, unguis. **Curculionites.**
- Platyope** Fisch. v. W. Entomogr. Imp. Russ. 1822. πλατύς, latus; ὠπή, vultus. **Tenebrionites.**
- Platypodidae** Shuck. Col. delin. 1840. *Platypus*. **Curculionites.**
- Platypria** Guér. Rev. Zool. 1810. πλατύς, latus; πρίων, serra. **Chrysomelinae.**
- Platyprosopi** Latr. Gen. Cr. et Ins. ii, 1807. *Platyprosopus*. **Tetramera.**
- Platyprosopus** Mannerh. Brachélytr. 1830. πλατύς, latus; πρόσωπον, facies. **Staphylinii.**
- Platypterus** Chaudoir Bull. Soc. Imp. Mosc. 1838. πλατύς, latus; πτερόν, ala. **Carabici.**
- Platypus** Herbst Natursyst. v, 1793. πλατύς, latus; ποῦς, pes. **Curculionites.**
- Platyrhinus** Clairv. Ent. Helvet. 1798. πλατύς, latus; ῥίν, nasus. **Curculionites.**
- Platyrhopalus** Westw. Linn. Transact. 1833. πλατύς, latus; ῥόπαλον, clava. **Pausili.**
- Platyrhynchus** Thunb. Act. Upsal. vii, 1815. πλατύς; ῥύγχος. = **Rhynchites.** — **Curculion.**
- Platyscellis** Latr. Fam. nat. 1825. πλατύς, latus; σκελίς, perna. **Tenebrionites.**
- Platysma** Bonelli Mem. Acad. Tur. 1813. πλατύσμα, planities. **Carabici.**
- Platysoma** Latr. in Cuv. Règn. An. iii, 1817. *Platysoma*. **Tetramera.**

- Platysoma** *Leach Zool. Miscell.* 1817. πλατύς, latus; σῶμα, corpus. **Histerini.**
- Platysternus** *Dej. Catal. Col.* 2^e ed. 1834. πλατύς, latus; στέρνον, sternum. **Cerambycini.**
- Platystethus** *Mannerh. Brachélytr.* 1830. πλατύς, latus; στήθος, pectus. **Staphylini.**
- Platytarsus** *Schönh. Gen. et Spec. Curc. Supp.* 1840. πλατύς, latus; ταρσός, tarsus. **Curculionit.**
- Platytoma** *Dej. Catal. Col.* 2^e ed. 1833. πλατύς, latus; τομή, incisura. **Staphylini.**
- Platytomus** *Mulsant Coléopt. d. Fr. Lamellic.* 1842. πλατύς, latus; τομή, incisura. **Staphylini.**
- Platytracheus** *Schönh. Gen. et Spec. Curc. Supp.* 1843. πλατύς, latus; τράχηλος, collum. **Curcul.**
- Plectes** *Fisch. v. W. Entomogr.* II, 1823. πλήκτης, pulsans. **Carabici.**
- Plectonycha** *Lacord. Mon. Phytophag.* 1845. πλήκτης, pulsans; ὄνυξ, unguis. **Chrysometinae.**
- Plectris** *Lepell. et Serv. Encycl. méth.* 1825. πλήκτρον, plectrum. **Lamellicornes.**
- Plectrocerum** *Dej. Catal. Col.* 2^e ed. 1834. πλήκτρον, plectrum; κέρασ, cornu. **Cerambycini.**
- Plectrodera** *Dej. Catal. Col.* 2^e ed. 1834. πλήκτρον, plectrum; δέρη, collum. **Cerambycini.**
- Plectromerus** *Dej. Catal. Col.* 2^e ed. 1834. πλήκτρον, plectrum; μηρός, femur. **Cerambycini.**
- Plectrophorus** *Schönh. Disp. meth.* 1826. πλεκτρόφορος, plectrum ferens. **Curculionites.**
- Plectropus** *Kirby Introd. to Ent.* III, 1827. πλήκτρον, plectrum; ποῦς, pes. **Curculionites.**
- Plectroscelis** *Chev. in Dej. Catal. Col.* 2^e ed. 1834. πλήκτρον, plectrum; σκελίς, perna. **Chryson.**
- Plectrura** *Dej. Catal. Col.* 2^e ed. 1833. πλήκτρον, plectrum; οὐρά, cauda. **Cerambycini.**
- Plegaderus** *Erichs. in Klug Jahrb. d. Insect.* 1834. πληγή, plaga; δέρη, collum. **Histerini.**
- Plesia** *Klug Coleopt. Madagasc.* 1833. πλησίος, vicinus. **Cistelides.**
- Pleuracanthus** *Gray Anim. Kingd.* 1832. πλευρόν, costa; ἄκανθα, spina. **Carabici.**
- Pleuralaca** *Chev. in Dej. Catal. Col.* 2^e ed. 1834. πλευρόν, costa; ἀύλαξ, sulcus. **Chrysometin.**
- Pleurophora** *Chev. in Dej. Catal. Col.* 2^e ed. 1833. πλευρόν, costa; φορός, ferens. **Chrysometin.**
- Pleurophorus** *Mulsant Coléopt. d. Fr. Lamellic.* 1842. πλευρόν; φορός, ferens. **Lamellicornes.**
- Pleuropterus** *Westw. Linn. Transact.* 1841. πλευρόν, costa; πτερόν, ala. **Pausili.**
- Pleurosoma** *Guér. Mag. Zool.* 1844. πλευρόν, costa; σῶμα, corpus. **Carabici.**
- Plinthus** *Germ. Magaz.* II, 1817. πλίνθος, later. **Curculionites.**
- Plocaederus** *Dej. Catal. Col.* 2^e ed. 1834. πλοκή, flexio; δέρη, collum. **Cerambycini.**
- Plocamera** *Spin. Mon. Clerit.* 1845. πλοκή, flexio; μηρός, femur. **Clerii.**
- Plocamus** *Dej. Catal. Col.* 2^e ed. 1834. πλόκαμος, flexus. **Curculionites.**
- Plochocera** *Hope Coleopt. Man.* 1838. πλόκιον, cincinnus; κέρασ, cornu. **Cicindelidae.**
- Plochionocerus** *Dej. Catal. Col.* 2^e ed. 1833. πλόκιον, cincinnus; κέρασ, cornu. **Staphylini.**
- Plochionus** *Dej. Spec. gén. d. Col.* 1825. πλόκιον, cincinnus. **Carabici.**
- Plocia** *Newm. Entomologist.* 1842. πλόκος, crates. **Cerambycini.**
- Plusiopeplis** *Dej. Catal. Col.* 2^e ed. 1834. πλούσιος, dives; πέπλος, peplos. **Chrysometinae.**
- Plusiotis** *Burm. Handb. d. Ent.* 1844. πλούσιος, dives. **Lamellicornes.**
- Pocadius** *Erichs. in Germ. Zeitschr.* IV, 1843. ποκάς, capillus. **Nitidulariae.**

- Podabrus** *Fisch. v. W. Entomogr. Ruth.* 1821. ποῦς, pes; ἀβρός, tener. **Telephorides.**
- Podagrica** *Chev. in Dej. Catal. Col.* 2^e ed. 1834. παδαγρικὸς, podagricus. **Chrysomelinae.**
- Podalgus** *Dej. Catal. Col.* 2^e ed. 1833. ποῦς, pes; ἄλγος, dolor. **Lamellicornes.**
- Podhomala** *Solier Ann. Soc. Ent. Fr.* v, 1836. ποῦς, pes; ὀμαλὸς, planus. **Tenebrionites.**
- Podistra** *Motsch. Bull. Mosc.* 1839. ποδίστρα, laqueus. **Telephorides.**
- Podius** *Meg. Mspt. πόδιον, pediculus.* = **Dellus.** — **Cerambycini.**
- Podonta** *Solier Ann. Soc. Ent. Fr.* iv, 1835. ποῦς, pes; ὀδοῦς, dens. **Cistelides.**
- Podontia** *Dalm. Ephem. Ent.* 1824. ποῦς, pes; ὀδοῦς, dens. **Chrysomelinae.**
- Poecilaspis** *Hope Coleopt. Man.* 1834. ποικίλος, varius; ἀσπίς, scutum. **Chrysomelinae.**
- Poecilesthus** *Dej. Catal. Col.* 2^e ed. 1833. ποικίλος, varius; ἐσθῆς, vestis. **Tenebrionites.**
- Poecilidae** *Kirby Faun. Bor. Amer.* 1837. *Poecilus.* **Carabici.**
- Poecilini** *Shuck. Col. delin.* 1840. *Poecilus.* **Carabici.**
- Poecilma** *Germ. Magaz.* iv, 1821. ποικίλμα, variatio. **Curculionites.**
- Poeciloderma** *Dej. Catal. Col.* 2^e ed. 1834. ποικίλος, varius; δέρμα, cutis. **Cerambycini.**
- Poecilomorpha** *Hope Coleopt. Man.* 1840. ποικίλος, varius; μορφή, forma. **Chrysomelinae.**
- Poecilonota** *Eschsch. Zool. Atl.* 1829. ποικίλος, varius; νῶτος, dorsum. **Buprestides.**
- Poecilopeplus** *Dej. Catal. Col.* 2^e ed. 1834. ποικίλος, varius; πέπλος, peplum. **Cerambycini.**
- Poecilosoma** *Serv. Ann. Soc. Ent. Fr.* i, 1832. ποικίλος, varius; σῶμα, corpus. **Cerambycini.**
- Poecilus** *Bonelli Mém. Acad. Tur.* 1813. ποικίλος, varius. **Carabici.**
- Poekilosoma** . . . — (Vid. **Poecilosoma**). — **Cerambycini.**
- Pogonidae** *Lap. Etud. Ent.* 1834. *Pogonus.* **Carabici.**
- Pogonobasis** *Solier Ann. Soc. Ent. Fr.* vi, 1837. πώγων, barba; βᾶσις, basis. **Tenebrionites.**
- Pogonocerus** *Fisch. v. W. Mém. Soc. imp. Mosc.* 1812. πώγων, barba; κέρας. **Pyrochroides.**
- Pogonocherus** *Meg. in Dej. Catal. Col.* 1^e ed. 1821. πώγων, barba; χεῖρ, manus. **Cerambycini.**
- Pogonopherus** *Latr. Hist. nat. Ins.* iii, 1802. πώγων, barba; φορὸς, ferens. **Carabici.**
- Pogonostoma** *Klug in Wieg. Archiv,* i, 1835. πώγων, barba; στόμα, os. **Cicindeletae.**
- Pogonotarsus** *Burm. Handb. d. Ent.* iii, 1842. πώγων, barba; ταρσὸς, tarsus. **Lamellicornes.**
- Pogonus** (*Ziegler*) *Dej. Spec. gén. d. Col.* 1828. πώγων, barba. **Carabici.**
- Polistichus** *Bonelli Mém. Acad. Tur.* 1813. πολὺς, multus; στίξ, series. **Carabici.**
- Pollaclasis** *Newm. Ent. Mag.* v, 1838. πολὺς, multus; κλάσις, ruptura. **Lycides.**
- Polpocara** *Sol. Act. Acad. Taur.* 1844. . . . κάρα, caput. = **Philorea.** — **Tenebrionites.**
- Polpogenia** *Solier Ann. Soc. Ent. Fr.* v, 1836. πολὺς (?), multus; γένειον, mentum. **Tenebrionit.**
- Polyarthron** *Serv. Ann. Soc. Ent. Fr.* i, 1832. πολὺς, multus; ἄρθρον, articulus. **Cerambycini.**
- Polybaphes** *Kirby Zool. Journ.* 1827. πολὺς, multus; βᾶπτω, submergo. = **Gametis.** — **Lamell.**
- Polybothris** *Dej. Catal. Col.* 2^e ed. 1835. πολὺς, multus; βόθρον, fossa. **Buprestides.**
- Polycaon** *Lap. in Silberm. Rev. Ent.* 1836. Πολυκάων (Nom. propr.). **Ptiniores.**

- Polycesta** Solier Ann. Soc. Ent. Fr. 1833. πολὺς, multus; κιστὸς, cingulata. **Buprestides.**
- Polychalca** Chev. in Dej. Catal. Col. 2^o ed. 1834. πολὺς, multus; χαλκός, æs. **Chrysomelinae.**
- Polychroma** Dej. Catal. Col. 2^o ed. 1833. πολὺς, multus; χρωμα, color. **Buprestides.**
- Polyclada** Chev. in Dej. Catal. Col. 2^o ed. 1840. πολὺς, multus; κλάδος, ramus. **Chrysomelinae.**
- Polyclaeis** (Bohem.) Schönh. Gen. et Spec. Curc. Supp. 1840. πολὺς, multus; κλείω, claudio. **Curcul.**
- Polycomus** Schönh. Gen. et Spec. Curc. 1834. πολὺς, multus; κόμη, coma. **Curculionites.**
- Polycorynus** Schönh. Gen. et Spec. Curc. 1839. πολὺς, multus; κορήνη, clava. **Curculionites.**
- Polydacrys** Schönh. Gen. et Spec. Curc. 1834. πολύδακρυς, lacrymans. **Curculionites.**
- Polyderces** Schönh. in Dej. Catal. Col. 2^o ed. 1834. πολυδερκής, multo intuens. **Curculionites.**
- Polydus** Meg. in Dej. Catal. Col. 1^o ed. 1821. πολὺς, multus; δῖος. = **Cneorhinus.** — **Curculion.**
- Polydus** (Germ.) Schönh. Disp. meth. 1826. πολὺς, multus; δῖος, divus. = **Polyteles.** — **Curculion.**
- Polydrosus** Schönh. Disp. meth. 1826. πολὺς, multus; δρόσος. = **Polydrusus.** — **Curculionit.**
- Polydrusus** Germ. Magaz. II, 1817. πολὺς, multus; δρόσος, ros. **Curculionites.**
- Polygramma** Chev. in Dej. Catal. Col. 2^o ed. 1834. πολὺς, multus; γράμμα, pictura. **Chrysomel.**
- Polygraphus** Erichs. in Wieg. Arch. 1836. πολὺς, multus; γραφός, scribens. **Curculionites.**
- Polyopsia** Mulsant Longicorn. d. Fr. 1840. πολὺς, multus; ὄψις, visus. **Cerambycini.**
- Polyzoa** Serv. Ann. Soc. Ent. Fr. I, 1832. πολὺς, multus; ὄζος, ramus. **Cerambycini.**
- Polyphrades** Schönh. Gen. et Spec. Curc. Supp. 1840. πολυφραδής, elocutus. **Curculionites.**
- Polyphylla** Harris Ins. of Massachus. 1841. πολὺς, multus; φύλλον, folium. **Lamellicornes.**
- Polypleurus** Eschsch. Zool. Atl. 1831. πολὺς, multus; πλευρόν, costa. **Tenebrionites.**
- Polyraphis** Serv. Ann. Soc. Ent. Fr. IV, 1835. πολὺς, multus; ῥαφίς, acus. **Cerambycini.**
- Polyschisis** Serv. Ann. Soc. Ent. Fr. II, 1833. πολὺς, multus; σχίσις, fissio. **Cerambycini.**
- Polyscopus** Waltl Reis. n. Span. 1834. πολὺς, multus; σκόπος, explorator. = **Adelostoma.** — **Teneb.**
- Polysitus** Zimm. Mon. d. Carabid. 1831. πολύσιτος, vorax. **Carabici.**
- Polyspila** Hope Coleopt. Man. 1840. πολὺς, multus; σπίλος, macula. **Chrysomelinae.**
- Polystichus** Bonelli Mem. Acad. Tur. 1813. πολὺς, multus; στιξ, series. **Carabici.**
- Polysticta** Hope Coleopt. Man. 1840. πολὺς, multus; στικτός, punctatus. **Chrysomelinae.**
- Polystoma** Steph. Illustr. Brit. Ent. 1835. πολὺς, multus; στόμα, os. **Staphylini.**
- Polyteles** Schönh. Gen. et Spec. Curc. 1833. πολυτελής, magnificus. **Curculionites.**
- Polytomus** Dalm. Vetensk. Acad. Handl. 1833. πολὺς, multus; τομή, incisura. **Rhipicerides.**
- Polyzonus** Dej. Catal. Col. 2^o ed. 1834. πολὺς, multus; ζώνη, cingulum. **Cerambycini.**
- Pomachillus** Eschsch. in Thon Entom. Arch. 1829. πῶμα, operculum; χείλος, labrum. **Elaterides.**
- Poophagus** Schönh. Gen. et Spec. Curc. 1837. πόη, herba; φάγος, edens. **Curculionites.**
- Popilia** (Leach) Latr. in Cuv. Règn. An. IV, 1829. *Popilia* (vox propr.). **Lamellicornes.**
- Porophorus** Schönh. Gen. et Spec. Curc. Mant. 1845. πῶρος, callus; φορός, ferens. **Curculionit.**
- Poropterus** Schönh. Gen. et Spec. Curc. Supp. 1845. πῶρος, callus; πτερόν, ala. **Curculionites.**

- Pororhynchus** *Schönh.* Gen. et Spec. Curc. Supp. 1845. *πῶρος*, callus; *ρύγχος*, rostrum. **Carabici.**
- Porpacus** *Schönh.* Gen. et Spec. Curc. Supp. 1843. *πόρπαξ*, ansa. **Curculionites.**
- Porphyraspis** *Hope* Coleopt. Man. 1840. *πορφύρα*, purpura; *ἀσπίς*, scutum. **Chrysomelinae.**
- Porphyrenota** *Burm.* Handb. d. Ent. III, 1842. *πορφύρα*, purpura; *νώτος*, dorsum. **Lamellic.**
- Porropus** *Lap.* Hist. nat. Ins. 1840. *πόρρω*, porro; *ποῦς*, pes. **Lamellicornes.**
- Porrorhynchus** *Lap.* Etud. Ent. 1835. *πόρρω*, porro; *ρύγχος*, rostrum. **Gyrinites.**
- Porrostoma** (*Lap.*) *Guér.* Voy. Coq. 1830. *πόρρω*, porro; *στόμα*, os. **Lycides.**
- Porrothus** *Meg.* in *Dahl* Catal. 1823. *πόρρω*, porro; *ώθέω*, pulso. = **Bradybatus.** — **Curculion.**
- Porthetes** *Schönh.* Gen. et Spec. Curc. 1838. *πορθητής*, destructor. **Curculionites.**
- Porus** *Hope* in *Royle* Himalajah, 1835. *Πῶρος* (Nom. propr.). **Staphylinii.**
- Potamobius** *Leach* in *Steph.* Syst. Cat. Brit. Ins. 1829. = **Orectochilus.** — **Gyrinites.**
- Potamophilus** *Germ.* N. Schr. Naturf. Gesell. Halle, 1811. *ποταμός*, flumen; *φιλος*. **Parnidae.**
- Poteriophorus** *Schönh.* Gen. et Spec. Curc. 1838. *ποτήριον*, poculum; *φορός*, ferens. **Curculion.**
- Praeugena** *Lap.* Hist. nat. Ins. 1840. *πρᾶϋς*, mitis; *γένος*, genus. **Tenebrionites.**
- Praocidae** *Eschsch.* Zool. Atl. 1829. *Praocis.* **Tenebrionites.**
- Praocis** *Eschsch.* Zool. Atl. 1829. *πρᾶος*, tardus; *κίω*, eo. **Tenebrionites.**
- Praocites** *Serv.* Ann. Soc. Ent. Fr. III, 1834. *Praocis.* **Tenebrionites.**
- Praonetha** *Dej.* Catal. Col. 2^e ed. 1834. *πρᾶος*, tardus; *ἔθος*, mos. **Cerambycini.**
- Prasocuris** *Latr.* Hist. nat. Ins. III, 1802. *πρασοκουρίς* (Nom. Ins.). **Chrysomelinae.**
- Prepodes** *Schönh.* Disp. meth. 1826. *πρεπώδης*, decens. **Curculionites.**
- Pria** (*Kirby*) *Steph.* Illustr. Brit. Ent. 1830. *πρίω*, serro. **Nitidulariae.**
- Prinobius** *Mulsant* Ann. Soc. Agr. Lyon, 1842. *πρίνος*, ilex; *βιώω*, vivo. **Cerambycini.**
- Prinoplus** *White* in *Dieffenb.* Trav. N. Zeal. II, 1843. *πρίων*, serra; *ὄπλον*, arma. **Cerambycini.**
- Priobium** *Motsch.* Bull. Mosc. 1845. *πρίων*, serra; *βιώω*, vivo. = **Anobium.** — **Ptiniores.**
- Priocera** *Dum.* Zool. analyt. 1806. *Priocera.* **Pentamera.**
- Priocera** *Kirby* Linn. Transact. 1817. *πρίων*, serra; *κέρας*, cornu. **Clerii.**
- Priocerata** *Westw.* Intr. Mod. Cl. Ins. 1839. *Priocera.* **Pentamera.**
- Priolomus** *Erichs.* Deutschl. Ins. 1845. *πρίω*, serro; *λώμα*, fimbria. **Colydi.**
- Prionacalus** *White* Ann. Nat. Hist. 1845. *πρίων*, serra; *ἀκαλός*, tranquillus. **Cerambycini.**
- Prionapterus** (*Guér.*) *Serv.* Ann. Soc. Ent. Fr. I, 1832. *Prionus*; *α* priv.; *περὸν*, ala. **Cerambyc.**
- Prionesthis** *Lacord.* Mon. Phytophag. 1845. *πρίων*, serra; *ἔσθης*, vestis. **Chrysomelinae.**
- Prionida** *Leach* Edinb. Encycl. 1815. *Prionus.* **Cerambycini.**
- Prionidae** *Leach* in *Sam.* Compend. 1819. *Prionus.* **Cerambycini.**
- Prionii** *Latr.* Hist. nat. Ins. 1802. *Prionus.* **Cerambycini.**
- Prionocera** *Shuck.* Elem. Brit. Ent. 1839. *Prionocerus.* **Pentamera.**
- Prionocerus** *Perty* Coleopt. Ind. Or. 1831. *πρίων*, serra; *κέρας*, cornu. **Melyrides.**

- Prionocheilus** Chev. in *Dej. Catal. Col.* 2° ed. 1834. *πρίων*, serra; *χαίλος*, labrum. **Erotylenae.**
- Prionodera** Chev. in *Dej. Catal. Col.* 2° ed. 1834. *πρίων*, serra; *δέρη*, collum. **Chrysomelinae.**
- Prionomerus** Schönh. Gen. et Spec. Curc. 1836. *πρίων*, serra; *μηρός*, femur. **Curculionites.**
- Prionophora** Dej. Catal. Col. 2° ed. 1833. *πρίων*, serra; *φορός*, ferens. **Buprestides.**
- Prionopus** Dalm. Act. Holm. 1825. *πρίων*, serra; *πούς*, pes. **Curculionites.**
- Prionotheca** Solier Ann. Soc. Ent. Fr. v, 1836. *πρίων*, serra; *θήκη*, vagina. **Curculionites.**
- Prionotus** Redtenb. in *Hüg. Kaschm.* 1844. *πριονωτός*, serratus. **Meloides.**
- Prionus** Geoffr. Hist. abr. d. Ins. 1764. *πρίων*, serra. **Cerambycini.**
- Prionychus** Solier Ann. Soc. Ent. Fr. iv, 1835. *πρίων*, serra; *όνυξ*, unguis. **Cistellides.**
- Prioptera** Hope Coleopt. Man. 1840. *πρίω*, serro; *πτερόν*, ala. **Chrysomelinae.**
- Priopus** Lap. Hist. nat. Ins. 1840. *πρίω*, serro; *πούς*, pes. **Elaterides.**
- Prioscellis** Hope Coleopt. Man. 1840. *πρίω*, serro; *σκελίς*, perna. **Tenebrionites.**
- Priotelus** Hope in *Guér. Rev. Zool.* 1841. *πρίω*, serro; *τέλος*, finis. = **Prionocheilus.** — **Erotyl.**
- Pristiderus** Hope Coleopt. Man. 1840. *πρίστις*, serra; *δέρη*, collum. **Colydi ?**
- Pristilophus** Latr. Ann. Soc. Ent. Fr. III, 1834. *πρίστις*, serra; *λόφος*, crista. **Elaterides.**
- Pristimerus** Schönh. Gen. et Spec. Curc. Supp. 1843. *πρίστις*, serra; *μηρός*, femur. **Curculionit.**
- Pristiptera** Dej. Catal. Col. 2° ed. 1833. *πρίστις*, serra; *πτερόν*, ala. **Buprestides.**
- Pristodaetyla** Dej. Spec. gén. d. Col. 1828. *πρίστης*, serrans; *δάκτυλος*, digitus. **Carabici.**
- Pristonychus** Dej. Spec. gén. d. Col. 1828. *πρίστης*, serrans; *όνυξ*, unguis. **Carabici.**
- Probatius** Dej. Catal. Col. 2° ed. 1834. *προβάτιον*, agnellus. **Cerambycini.**
- Probosca** Ziegler Cat. Col. Europ. 1844. *πρόβοσκος*, pastor. **Oedemeritae.**
- Procas** Steph. Illustr. Brit. Ent. 1831. *Procas* (Nom. propr.). **Curculionites.**
- Procephalus** Lap. in *Silberm. Rev. Ent.* II, 1834. *πρό*, ante; *κεφαλή*, caput. **Cicindelidae.**
- Proceridae** Lap. Etud. Ent. 1834. *Procerus.* **Carabici.**
- Procerus** Meg. in *Dej. Catal. Col.* 1° ed. 1821. *πρό*, ante; *κέρας*, cornu. **Carabici.**
- Prochoma** Solier Ann. Soc. Ent. Fr. iv, 1835. *πρόχωμα*, agger. **Carabici.**
- Procirrus** Latr. in *Cuv. Règn. An.* (2° ed.) IV, 1829. *Pro*; *Cirrus.* **Staphylinii.**
- Procrustes** Bonelli Mém. Acad. Tur. 1809. *προκρούστης*, latro. **Carabici.**
- Procrusticus** White Ann. Nat. Hist. 1845. *Procrustes.* = **Carabus.** — **Carabici.**
- Prodontia** Serv. Ann. Soc. Ent. Fr. III, 1834. *πρό*, ante; *όδους*, dens. **Cerambycini.**
- Proëces** Schönh. Gen. et Spec. Curc. 1838. *προήκης*, acuminatus. **Curculionites.**
- Pregnatha** Latr. Fam. nat. 1825. *πρό*, ante; *γνάθος*, mandibula. **Staphylinii.**
- Proictes** Schönh. Gen. et Spec. Curc. Supp. 1840. *προίκτης*, egenus. **Curculionites.**
- Promeces** Serv. Ann. Soc. Ent. Fr. III, 1834. *προμήκης*, oblongus. **Cerambycini.**
- Promechus** Dej. Catal. Col. 2° ed. 1834. *προμήκης*, oblongus. **Chrysomelinae.**
- Promecoderus** Dej. Spec. gén. d. Col. 1829. *προμήκης*, oblongus; *δέρη*, collum. **Carabici.**

- Promecops** Schönk. Disp. meth. 1826. προμήκης, oblongus; ὄψ, aspectus. **Curculionites.**
- Promecoptera** Dej. Spec. gén. d. Col. 1831. προμήκης, oblongus; πτερὸν, ala. **Carabici.**
- Promecosoma** Chev. in Dej. Catal. Col. 2^e ed. 1834. προμήκης, oblongus; σῶμα, corpus. **Chrysom.**
- Promecotheca** Dej. Catal. Col. 2^e ed. 1834. προμήκης, oblongus; θήκη, vagina. **Chrysomelinae.**
- Prometopia** Erichs. in Germ. Zeitschr. iv, 1843. πρὸ, ante; μέτωπον, frons. **Nitidulariae.**
- Pronemaca** Erichs. Käf. d. M. Brand. 1837. προνομαία, proboscis. **Staphylini.**
- Propomacrus** Newm. Ent. Mag. iv, 1837. πρὸ, ante; ποῦς, pes; μακρός, longus. **Lamellicorn.**
- Prorhinus** Blanch. Hist. d. Ins. 1845. πρὸ, ante; ῥίη, nasus. = **Prostomus.** — **Curculionites.**
- Prosauleus (Prosayleus)** Schönk. Gen. et Spec. Curc. Supp. 1840. προσάυλιος. **Curculionit.**
- Proscarabaeus** Steph. Syst. Cat. Brit. Ins. 1829. Pro; Scarabaeus. **Meloides.**
- Proscaphaladeres** Schönk. Gen. et Spec. Curc. Supp. 1840. προσκεφάλαιον; δέση. **Curculion.**
- Proselcela** Chev. in Dej. Catal. Col. 2^e ed. 1834. προσείκελος, similis. **Chrysomelinae.**
- Prosothes** Eschsch. Zool. Atl. III, 1839. προσόδης, odorans. **Tenebrionites.**
- Prosothenes** Dej. Catal. Col. 3^e ed. 1837. πρόσειμι, procedo. **Tenebrionites.**
- Prosopecera** Dej. Catal. Col. 2^e ed. 1834. πρόσωπον, facies; κέρας, cornu. **Cerambycini.**
- Prospelates** Schönk. Gen. et Spec. Curc. Supp. 1840. προσπελάτης, cliens. **Curculionites.**
- Prostenus** Latr. Fam. nat. 1825. πρὸ, ante; στενός, angustus. **Cistellides.**
- Prosternon** Latr. Ann. Soc. Ent.-Fr. III, 1834. πρὸ, ante; στέρνον, sternum. **Elaterides.**
- Prostomis** Latr. Fam. nat. 1825. πρόστομος, acuminatus. = **Megagnathus.** — **Cucujipes.**
- Prostomus** (Dalm.) Schönk. Disp. meth. 1826. πρόστομος, acuminatus. **Curculionites.**
- Prosynnus** Lap. in Silberm. Rev. Ent. 1836. πρὸς, contra; ὕμνος, hymnus. **Clerii.**
- Protoaetia** Burm. Handb. d. Ent. III, 1842. πρωταίτιος, novus. **Lamellicornes.**
- Proteinina** Heer Faun. Col. Helv. 1839. Proteinus. **Staphylini.**
- Proteinini** Erichs. Käf. d. M. Brand. 1839. Proteinus. **Staphylini.**
- Proteinus** Latr. Préc. d. Car. 1796. προτείνω, extendo. **Staphylini.**
- Protenomus** Schönk. Disp. meth. 1826. προτείνω, extendo; ὤμος, humerus. **Curculionites.**
- Protocerius** Schönk. Gen. et Spec. Curc. 1838. πρωτοκήριος. **Curculionites.**
- Protomantis** Schönk. Gen. et Spec. Curc. Supp. 1840. προτόμαντις. **Curculionites.**
- Protopalus** Schönk. Gen. et Spec. Curc. 1837. πρώτος, primus; πάλος, agitatio. **Curculionites.**
- Protophysus** Chev. in Dej. Catal. Col. 2^e ed. 1834. πρώτος, primus; φύσα, pustula. **Chrysomelin.**
- Prototrigena** Chev. in Dej. Catal. Col. 2^e ed. 1834. πρώτος; τρίγωνος, triangulus. **Chrysomelin.**
- Prypnus** Schönk. Disp. meth. 1826. προπυμός, postremus. **Curculionites.**
- Psalicerus** Dej. Catal. Col. 2^e ed. 1833. ψαλῖς, forfex; κέρας, cornu. **Lamellicornes.**
- Psalidium** Illig. Mag. d. Ins. vi, 1807. ψαλίδιον, forficula. **Curculionites.**
- Psalidognathus** Gray in Griff. An. Kingd. 1832. ψαλῖς, forfex; γνάθος, mandibula. **Cerambyc.**
- Psalidura** (Mac L.) Fisch. v. W. Mém. Soc. imp. Mosc. vi, 1823. ψαλῖς; οὐρα. = **Amyterus.** — **Cure.**

- Psammaecus** Latr. in *Cuv. Règn. An.* 1829. ψάμμος, arena; οἰκέω, habito. **Cucujipes.**
- Psammethus** Latr. in *Cuv. Règn. An.* (2^e ed.) v, 1829. Ψαμμήτιχος (Nom. propr.). **Tenebrion.**
- Psammobius** Heer Faun. Col. Helv. 1842. ψάμμιος, arena; βιόω, vivo. **Lamellicornes.**
- Psammodes** Kirby Linn. Transact. 1817. ψαμμώδης, arenosus. **Tenebrionites.**
- Psammodius** Gyll. Ins. Suec. 1808. ψαμμώδης, arenosus. **Lamellicornes.**
- Psammeica** Solier Ann. Soc. Ent. Fr. iv, 1835. ψάμμος, arena; οἰκέω, habito. **Tenebrionites.**
- Psammotrupes** Guér. Mag. Zool. 1838. ψάμμος; τρυπάω, perforo. = **Anomiopsis.**—**Lamell.**
- Psaryphis** Erichs. in *Wiegmann. Arch.* 1843. ψαρῆς, cinis; ὑφαίνω, texo. **Tenebrionites.**
- Psectrascelis** Solier Ann. Soc. Ent. Fr. v, 1836. ψῆκτρα, strigilis; σκαλῖς, perna. **Tenebrionites.**
- Psectrocera** Dej. Catal. Col. 2^e ed. 1834. ψῆκτρα, strigilis; κέρας, cornu. **Cerambycini.**
- Pselaphacus** Perch. Gen. Ins. 1834. ψηλαφάω, palpo. **Erotylenae.**
- Pselaphi** Redtenb. Gatt. 1845. *Pselaphus.* **Pselaphii.**
- Pselaphida** Heer Faun. Col. Helv. 1839. *Pselaphus.* **Pselaphii.**
- Pselaphidae** Leach Zool. Miscell. 1817. *Pselaphus.* = **Pselaphii.**
- Pselaphides** Leach Edinb. Encycl. 1815. *Pselaphus.* = **Pselaphii.**
- Pselaphii** Latr. Hist. nat. Ins. 1802. *Pselaphus.* **Coleoptera.**
- Pselaphites** Newm. Entomologist. 1834. *Pselaphus.* **Pselaphii.**
- Pselaphopetius** Solier Ann. Soc. Ent. Fr. 1836. *Pselaphus*; πέτομαι, volo. = **Ega.** — **Carabici.**
- Pselaphus** Herbst Natursyst. Käf. 1792. ψηλαφάω, contrecto. **Pselaphii.**
- Psepholax** White in *Dieffenb. Trav. N. Zeal.* II, 1843. ψέφος, obscuritas. **Curculionites.**
- Psephus** Kirby Introd. to Ent. III, 1826. ψέφος, obscuritas. = **Ochodacus.** — **Lamellicorn.**
- Pseudagrilus** Lap. in *Silberm. Rev. Ent.* III, 1835. ψεῦδος, falsus; *Agrilus.* **Buprestides.**
- Pseudaptinus** Lap. Etud. Ent. 1835. ψεῦδος, falsus; *Aptinus.* = **Diaphorus.** — **Carabici.**
- Pseudhelops** Guér. Rev. Zool. 1841. ψεῦδος, falsus; *Helops.* **Tenebrionites.**
- Pseudoblaps** Guér. Mag. Zool. 1834. ψεῦδος, falsus; *Blaps.* **Tenebrionites.**
- Pseudecephalus** Newm. Entomologist. 1842. ψεῦδος, falsus; κεφαλή, caput. **Cerambycini.**
- Pseudocolaspis** Lap. in *Silberm. Rev. Zool.* 1833. ψεῦδος; *Colaspis.* = **Eubraechis.**—**Chrysom.**
- Pseudolycus** Guér. Ann. Soc. Ent. Fr. II, 1833. ψεῦδος, falsus; *Lycus.* **Oedemeritae.**
- Pseudomaseus** Chaudoir Bull. Soc. Imp. Mosc. 1838. ψεῦδος, falsus; *Omaseus.* **Carabici.**
- Pseudomorpha** Kirby Linn. Transact. 1825. ψεῦδος, falsus; μορφή. = **Drepanus.**—**Carabici.**
- Pseudomus** Schönh. Gen. et Spec. Curc. 1837. ψεῦδος, falsus; ὤμος, humerus. **Curculionites.**
- Pseudopsis** Newm. Ent. Mag. II, 1834. ψεῦδος, falsus; ὄψις, visus. **Staphylinii.**
- Pseudorthomus** Chaudoir Bull. Soc. Imp. Mosc. 1838. ψεῦδος, falsus; *Orthomus.* **Carabici.**
- Pseudoserica** Guér. Voy. Coq. 1830. ψεῦδος, falsus; *Serica.* **Lamellicornes.**
- Pseudosteropus** Chaudoir Bull. Soc. Imp. Mosc. 1838. ψεῦδος, falsus; *Steropus.* **Carabici.**
- Pseudotetramera** Westw. Intr. Mod. Cl. Ins. II, 1839. ψεῦδος, falsus; *Tetramera.* **Coleoptera.**

- Pseudotrimeria** Westw. Intr. Mod. Cl. Ins. 1839. ψεύδος, falsus; *Trimeria*. **Coleoptera.**
- Pseudoxychella** Guér. Dict. pittor. d'hist. nat. vi, . . . ψεύδος; *Oxychella*. = **Centrochella**. - **Cinc.**
- Pseudozaena** Lap. Etud. Ent. 1835. ψεύδος, falsus; *Ozaena*. **Carabici.**
- Psila** Kirby Mspt. ψιλός, tenuis. = **Chilocorus**. - **Coccinellidae.**
- Psilocera** Brullé Hist. nat. Ins. 1835. ψιλός, tenuis; κέρασ. = **Pogonostoma**. - **Cicindelet.**
- Psilocnemis** Burm. Handb. d. Ent. III, 1842. ψιλός, tenuis; κνημῖς, ocrea. **Lamellicornes.**
- Psilodema** Blanch. Hist. d. Ins. 1844. ψιλός, tenuis; δέμα, vinculum. **Lamellicornes.**
- Psilodon** Perty Delect. an. art. 1830. ψιλός, tenuis; ὀδών. = **Hexaphyllum**. - **Lamellicorn.**
- Psiloptera** Solier Ann. Soc. Ent. Fr. 1833. ψιλός, tenuis; πτερὸν, ala. **Buprestides.**
- Psilorhynchus** Blanch. in D'Orb. Voy. Am. m. 1844. ψιλός, tenuis; ῥύγχος, rostrum. **Telephor.**
- Psilotus** Fisch. v. W. Bull. Mosc. 1829. ψιλότης, nuditas. **Nitidulariae.**
- Psoa** Herbst Natursyst. all. Ins. 1797. ψάω, scabo. **Ptiniores.**
- Psomeles** Guér. Voy. Coq. 1830. ψωμίζω, nutrio. **Curculionites.**
- Psorodes** Dej. Catal. Col. 2° ed. 1833. ψωρώδης, scabiosus. **Tenebrionites.**
- Psychidium** (Müll.) Heer Faun. Col. Helv. 1841. ψυχίδιον, animula. = **Epistemus**. - **Cryptoph.**
- Psychobius** Chaudoir Bull. Soc. Imp. Mosc. 1838. ψύχος, frigus; βιώω, vivo. **Carabici.**
- Psygmatocerus** Perty Isis, 1828. ψῆγμα, flabellum; κέρασ. = **Phoenicocerus**. - **Ceram.**
- Psyllodes** Latr. Fam. nat. 1825. ψύλλα, pulex; εἶδος, species. **Chrysomelinae.**
- Psyllobora** Chev. in Dej. Catal. Col. 2° ed. 1834. ψύλλος, pulex; βορός, vorans. **Coccinellidae.**
- Ptena** Chev. in Dej. Catal. Col. 2° ed. 1834. πτηνός, alatus. **Chrysomelinae.**
- Ptenidium** Erichs. Deutschl. Ins. 1845. πτηνός, alatus. **Trichopterygia.**
- Pteracantha** Newm. Ent. Mag. v, 1838. πτερὸν, ala; ἄκανθα, spina. **Cerambycini.**
- Pteracanthus** (Dej.) Schönh. Gen. et Spec. Curc. Suppl. 1843. πτερὸν, ala; ἄκανθα. **Curculion.**
- Ptericoptus** Serv. Ann. Soc. Ent. Fr. IV, 1835. πτερὸν, ala; κοπτός, sectus. **Cerambycini.**
- Pterocolus** Schönh. Gen. et Spec. Curc. 1833. πτερὸν, ala; κόλος, mutilus. **Curculionites.**
- Pterocoma** Solier Ann. Soc. Ent. Fr. v, 1836. πτερὸν, ala; κόμη, coma. **Tenebrionites.**
- Pterodontus** Dej. Catal. Col. 2° ed. 1834. πτερὸν, ala; ὀδούς, dens. **Curculionites.**
- Pteroglossus** Chaudoir Bull. Soc. Imp. Mosc. 1843. πτερὸν, ala; γλῶσσα, lingua. **Carabici.**
- Pterolasia** Solier Ann. Soc. Ent. Fr. v, 1836. πτερὸν, ala; λάσιος, hirtus. **Tenebrionites.**
- Pteroloma** (Schönh.) Gyll. Ins. Suec. IV, 1827. πτερὸν, ala; λῶμα, fimbria. **Silphales.**
- Pterolophia** Newm. Entomologist. 1842. πτερὸν, ala; λόφος, crista. **Cerambycini.**
- Pterophorus** Herbst in Fuessly Arch. 1784. πτερὸν, ala; φορός, ferens. = **Lymexylon**. - **Ptinior.**
- Pteroplatus** Dej. Catal. Col. 2° ed. 1834. πτερὸν, ala; πλατύς, latus. **Cerambycini.**
- Pteroplius** Serv. Ann. Soc. Ent. Fr. III, 1835. πτερὸν, ala; ὄπλον, arma. **Cerambycini.**
- Pteroporus** Schönh. Gen. et Spec. Curc. 1843. πτερὸν, ala; πῶρος, callus. **Curculionites.**
- Pterostenus** Mac L. Mspt. πτερὸν, ala; στενός, angustus. = **Stenoderus**. - **Cerambycini.**

- Pterostichina** Heer Faun. Col. Helv. 1838. *Pterostichus*. **Carabici**.
- Pterostichini** Erichs. Käf. d. M. Brand. 1837. *Pterostichus*. **Carabici**.
- Pterostichus** Bonelli Mem. Acad. Tur. 1813. πτερὸν, ala; στίξ, series. **Carabici**.
- Pterotarsus** Guér. Voy. Coq. 1830. πτερὸν, ala; ταρσός, tarsus. **Eucnemides**.
- Ptilina** Heer Entom. Zeit. 1844. *Ptilium*. **Trichopterygia**.
- Ptilinidae** Shuck. Col. delin. 1840. *Ptilinus*. **Ptiniores**.
- Ptilinus** Geoffr. Hist. abr. d. Ins. 1764. πτίλον, lanugo. **Ptiniores**.
- Ptilium** Schüppel in Dej. Catal. Col. 1° ed. 1821. πτίλον, lanugo. **Trichopterygia**.
- Ptilius** Bonelli Mém. Acad. Tur. 1817. πτίλον, lanugo. = **Demetrias**. — **Carabici**.
- Ptilodactyla** Illig. Mag. d. Ins. vi, 1807. πτίλον, lanugo; δάκτυλος, = **Pterotarsus**. — **Eucnem.**
- Ptilodactyla** Dej. Catal. Col. 2° ed. 1833. πτίλον, lanugo; δάκτυλος, digitus. **Cyphonidae**.
- Ptilophorus** Dej. Catal. Col. 2° ed. 1833. πτίλον, lanugo; φορός, ferens. **Mordellonae**.
- Ptilopus** Schönh. Disp. meth. 1826. πτίλον, lanugo; πούς, pes. **Curculionites**.
- Ptinella** Motsch. Bull. Mosc. 1844. *Ptinus*. **Trichopterygia**.
- Ptini** Redtenb. Gatt. 1845. *Ptinus*. **Ptiniores**.
- Ptinidae** Leach in Sam. Compend. 1819. *Ptinus*. **Ptiniores**.
- Ptinides** Leach Edinb. Encycl. 1815. *Ptinus*. **Ptiniores**.
- Ptiniores** Latr. Hist. nat. Ins. 1802. *Ptinus*. **Coleoptera**.
- Ptinites** Newm. Ent. Mag. II, 1834. *Ptinus*. **Ptiniores**.
- Ptinus** Linn. Syst. Nat. 12° ed. 1767. πτηνός, alatus. **Ptiniores**.
- Ptinusidae** Leach Encycl. Brit. 1817. *Ptinus*. **Ptiniores**.
- Ptiocerus** . . . — (Vid. **Ptyocerus**). — **Rhipicerides**.
- Ptochus** Schönh. Disp. meth. 1826. πτωχός, pauper. **Curculionites**.
- Ptomaphagus** Illig. Käf. Preuss. 1798. πτώμα, casus; φάγος, edens. **Silphales**.
- Ptomaphila** Hope Coleopt. Man. 1840. πτώμα, casus; φίλος, amicus. **Silphales**.
- Ptosima** Solier Ann. Soc. Ent. Fr. 1833. πτώσιμος, casus. **Buprestides**.
- Ptychoderes** Schönh. Disp. meth. 1826. πτύξ, ruga; δέρη, collum. **Curculionites**.
- Ptychodes** Serv. Ann. Soc. Ent. Fr. iv, 1835. πτυχώδης, rugosus. **Cerambycini**.
- Ptychophorus** Burm. et Schaum in Germ. Zeitschr. 1841. πτύξ; φορός. = **Cymophorus**. — **Lam.**
- Ptychopterus** Klug Act. Acad. Berol. 1842. πτύξ, ruga; πτερὸν, ala. = **Placocerus**. — **Clerii**.
- Ptyocerus** Thunb. Vet. Acad. Handl. 1806. πτίον, ventilabrum; κέρασ, cornu. **Rhipicerides**.
- Purpuricenus** (Ziegler) Dej. Catal. Col. 1° ed. 1821. *Purpureus*. **Cerambycini**.
- Pyansia** Lap. Hist. nat. Ins. 1840. πύανον, faba; ἴσος, æqualis. **Tenebrionites**.
- Pycnocerus** Hope Proc. Zool. Soc. Lond. 1841. πυκνός, firmus; κέρασ, cornu. **Tenebrionites**.
- Pycnomerini** Erichs. Deutschl. Ins. 1845. *Pycnomerus*. **Colydii**.
- Pycnomerus** Erichs. in Wieg. Arch. 1842. πυκνός, firmus; μέρος, femur. **Colydii**.

- Pycnopus** (Germ.) Schönh. Gen. et Spec. Curc. 1837. πυκνός, firmus; ποῦς, pes. **Curculionites.**
- Pygolampis** Dej. Catal. Col. 2^e ed. 1833. πυγολαμπίς, cicindela. **Lampyrídes.**
- Pygora** Burm. Handb. d. Ent. III, 1842. πυγή, anus; ὄρος, eminentia. **Lamellicornes.**
- Pygurus** Dej. Catal. Col. 2^e ed. 1833. πυγή, anus; οὐρά, cauda. **Lamellicornes.**
- Pylarus** Schönh. Gen. et Spec. Curc. Suppl. 1844. πυλαρός, janitor. **Curculionites.**
- Pylophilus** Motsch. Bull. Mosc. 1845. πόλη, porta; φίλος, amicus. **Hydrophili.**
- Pylus** Newm. Entomologist. 1841. Πύλος (Nom. propr.). **Clerit.**
- Pyractomena** Dej. Catal. Col. 2^e ed. 1833. πυρακτώω, accendo. **Lampyrídes.**
- Pyrgops** Schönh. Gen. et Spec. Curc. Suppl. 1843. πύργος, turris; ὄψ. = Trygonops. — **Curcul.**
- Pyrobelus** Chev. Mscpt. πῦρ, ignis; βολός, jactus. = **Amphionycha.** — **Cerambycini.**
- Pyrochroa** Geoffr. Hist. abr. d. Ins. 1764. πῦρ, ignis; ὤχρος, pallidus. **Pyrochroides.**
- Pyrochroae** Redtenb. Gatt. 1845. *Pyrochroa*. = **Pyrochroides.**
- Pyrochroidae** Leach Encycl. Brit. 1817. *Pyrochroa*. = **Pyrochroides.**
- Pyrochroides** Latr. Gen. Cr. et Ins. II, 1807. *Pyrochroa*. **Coleoptera.**
- Pyrochroites** Newm. Ent. Mag. II, 1834. *Pyrochroa*. = **Pyrochroides.**
- Pyrodes** Serv. Ann. Soc. Ent. Fr. I, 1832. πυρώδης, igneus. **Cerambycini.**
- Pyronota** Boisd. Faun. de l'Océan. 1835. πῦρ, ignis; νῶτος, dorsum. **Lamellicornes.**
- Pyrophorus** Illig. Mag. Gesellsch. Nat. Fr. Berl. 1809. πῦρ, ignis; φορός, ferens. **Elaterides.**
- Pyropterus** Mulsant Ann. d. Sc. phys. et nat. d. Lyon. 1838. πῦρ, ignis; πτερόν, ala. **Lycides.**
- Pyropus** Schönh. Gen. et Spec. Curc. 1837. πυρωπός, igneus. **Curculionites.**
- Pyrota** Dej. Catal. Col. 2^e ed. 1833. πυρωτός, igneus. = **Lytta.** — **Meloides.**
- Pyroccis** Lap. Hist. nat. Ins. 1840. πυρόος, flavus; Cis. **Tenebrionites.**
- Pytheus** Newm. Entomologist. 1840. Πυθίας (Nom. propr.). **Cerambycini.**
- Pytho** Latr. Préc. d. Car. 1796. Πυθώ (Nom. mythol.). **Pyrochroides.**
- Pyticara** (Dup.) Spin. in Guér. Rev. Zool. 1841. *Pytho*; κάρα, caput. **Clerit.**
- Pyxis** Dej. Catal. Col. 2^e ed. 1834. πυξίς, pyxis. **Chrysomelinae.**
- Quadrinani** Latr. in Cuv. Règn. An. 2^e ed. 1829. Quatuor; Manus. **Carabici.**
- Quedius** (Leach) Steph. Illustr. Brit. Ent. 1832. **Staphylinii.**
- Quirinus** Chev. in Dej. Catal. Col. 2^e ed. 1834. Quirinus. **Endomychides.**
- Rabdota** Dej. Catal. Col. 2^e ed. 1833. ραβδιωτός, virgatus. **Lampyrídes.**
- Rachidion** Serv. Ann. Soc. Ent. Fr. III, 1834. ράχης, spina dorsi. **Cerambycini.**
- Rachiodes** Schönh. Gen. et Spec. Curc. 1836. ραχιώδης, asper. **Curculionites.**
- Rachys** Hope in Dej. Catal. Col. 2^e ed. 1833. ράχης, spina dorsi. **Curculionites.**
- Ragonycha** Eschsch. Bull. Mosc. 1834. ραγή, fissura; ὄνυξ, unguis. **Telephoridae.**
- Ramphides** Schönh. Disp. meth. 1826. *Rhamphus*. **Curculionites.**
- Ramphus** Clairv. Ent. Helv. 1798. ράμπος, rostrum. **Curculionites.**

- Rantus** Eschsch. in Dej. Catal. Col. 2^o ed. 1833. *ραντὸς*, madefactus. = **Colymbetes**. — **Dytiscid.**
- Raphidopalpa** Chev. in Dej. Catal. Col. 2^o ed. 1834. *ράφης*, acus; *Palpus* (vox hybr.). **Chrysom.**
- Raphirhynchus** Chev. in Dej. Catal. Col. 2^o ed. 1833. = **Raphirhynchus**. — **Brenthides.**
- Raphirus** (Leach) Steph. Illustr. Brit. Ent. 1833. *ράφη*, sutura; *ἕλος*, lana. **Staphylinii.**
- Raptor** Meg. in litt. *Raptor*. = **Pogonus**. — **Carabici.**
- Rathymus** Dej. Spec. gén. d. Col. v, 1831. *ράθυμος*, petulans. **Carabici.**
- Rayachella** Motsch. Bull. Mosc. 1845. *Raya*; *χείλος*, labrum. **Staphylinii.**
- Rechodes** Erichs. Deutschl. Ins. 1845. *ρηχώδης*, aculeatus. **Colydii.**
- Reichenbachia** Leach Zool. Journ. II, 1826. Dic. REICHENBACH. **Pselaphii.**
- Rembus** Latr. in Cuv. Règn. An. IV, 1817. *ρέμβος*, vagabundus. **Carabici.**
- Rembus** Germ. Spec. Ins. nov. 1824. *ρέμβος*, vagabundus. = **Entyus**. — **Curculionites.**
- Remus** Holme Trans. Ent. Soc. Lond. 1837. *Remus*. **Staphylinii.**
- Repsimus** (Leach) Mac L. Hor. Ent. 1819. *ρέπω*, serpo. **Lamellicornes.**
- Rhadinosomus** Schönh. Gen. et Spec. Curc. Supp. 1840. *ραδινὸς*, gracilis; *σῶμα*, corpus. **Curcul.**
- Rhaeboscellis** Chev. in Silberm. Rev. Ent. 1838. *ραιβὸς*, curvus; *σκελὶς*, perna. **Buprestides.**
- Rhaebus** Fisch. v. W. *ραιβὸς*, curvus. ?
- Rhagiadae** Kirby Faun. Bor. Amer. 1837. *Rhagium*. **Cerambycini.**
- Rhagiomorpha** Newm. Ann. Nat. Hist. 1839. *ράγιον*, baccula; *μορφή*, forma. **Cerambycini.**
- Rhagiomorphidae** Newm. Entomologist. 1841. *Rhagiomorpha*. **Cerambycini.**
- Rhagium** Fabr. Syst. Ent. 1775. *ράγιον*, baccula. **Cerambycini.**
- Rhagocrepis** Eschsch. Zool. Atl. 1829. *ράγος*, fissus; *κρηπίς*. = **Leptotrachelus**. — **Carabici.**
- Rhagodactylus** Chaudoir Ann. Soc. Ent. Fr. IV, 1835. *ράγος*, fissus; *δάκτυλος*. **Carabici.**
- Rhagodera** Eschsch. in Dej. Catal. Col. 2^o ed. 1834. *ράγος*, fissus; *δέρη*, collum. **Colydii.**
- Rhagonycha** Eschsch. Bull. Mosc. 1830. *ράγος*, fissus; *ὄνυξ*, unguis. **Telephorides.**
- Rhagopteryx** Burm. Handb. d. Ent. III, 1842. *ράγος*, fissus; *πτέρυξ*, ala. **Lamellicornes.**
- Rhamnusium** Meg. in Dahl Catal. 1823. *Ραμνουσίσιος* (Nom. propr.). **Cerambycini.**
- Rhamphidae** Shuck. Col. delin. 1840. *Rhamphus*. **Curculionites.**
- Rhanis** Dej. Catal. Col. 2^o ed. 1834. *ρανίς*, gutta. **Endomychides.**
- Rhaphipodus** Serv. Ann. Soc. Ent. Fr. I, 1832. *ράφης*, acus; *πούς*, pes. **Cerambycini.**
- Rhaphiptera** Serv. Ann. Soc. Ent. Fr. IV, 1835. *ράφης*, acus; *πτερόν*, ala. **Cerambycini.**
- Raphirhynchus** (Chevr.) Schönh. Gen. et Spec. Curc. Supp. 1840. *ράφης*; *ρύγχος*. **Brenthides.**
- Rhigmaphorus** Dej. Catal. Col. 2^o ed. 1833. *ρηγνὸς*, rugosus; *φορὸς*, ferens. **Eucnemides.**
- Rhigus** (Dalm.) Germ. Spec. Ins. nov. 1824. *ρήγος*, frigus. **Curculionites.**
- Rhina** (Olivier) Entomologie, 1807. *ρίν*, nasus. **Curculionites.**
- Rhinaria** Kirby Linn. Transact. XII, 1817. *ρινάριον*, nasulus. **Curculionites.**
- Rhinaspis** Perty Delect. an. art. 1830. *ρίν*, nasus; *ἀσπίς*, scutum. **Lamellicornes.**

- Rhinastus** Schönh. Disp. meth. 1826. ῥινάω, fallo. **Curculionites.**
- Rhinobatus** Germ. Magaz. II, 1817. ῥινόβατος (Nom. Pisc.) = **Larinus.** — **Curculionites.**
- Rhinoœera** Dum. Zool. analyt. 1806. ῥιν, nasus; κέρασ, cornu. **Tetramera.**
- Rhinocœta** Burm. Handb. d. Ent. III, 1842. ῥιν, nasus; κοίτη, cubile. **Lamellicornes.**
- Rhinocyllus** Germ. Magaz. II, 1817. ῥιν, nasus; κυλλός, curvus. **Curculionites.**
- Rhinodes** Dej. Catal. Col. 1^o ed. 1821. ῥιν, nasus; εἶδος, species. = **Magdalinus.** — **Curculionites.**
- Rhinolaccus** Latr. Mspt. ῥιν, nasus; λάκκος, fossa. = **Myrmacicelus.** — **Curculionites.**
- Rhinomacer** Geoffr. Hist. abr. d. Ins. 1764. ῥιν, nasus; μακρός, longus. **Curculionites.**
- Rhinomaceridae** Leach Encycl. Brit. 1817. *Rhinomacer.* **Heteromera.**
- Rhinomacerides** Schönh. Disp. meth. 1826. *Rhinomacer.* **Curculionites.**
- Rhinoneus** Schönh. Disp. meth. 1826. ῥιν, nasus; ὄγκος, tumor. **Curculionites.**
- Rhinoplia** Burm. Handb. d. Ent. 1844. ῥιν, nasus; ὄπλον, arma. = **Anomala.** — **Lamellicornes.**
- Rhinosimi** Redtenb. Gatt. 1845. *Rhinosimus.* = **Salpingides.**
- Rhinosimus** Latr. Hist. nat. Ins. 1802. ῥιν, nasus; σιμός, simus. **Salpingides.**
- Rhinotia** Kirby Linn. Transact. 1817. ῥιν, nasus; οὖς, auris. **Curculionites.**
- Rhinotmetus** Chev. in Dej. Catal. Col. 2^o ed. 1834. ῥιν, nasus; τμητός, sectus. **Chrysomelinae.**
- Rhinotragus** Germ. Spec. Ins. nov. 1824. ῥιν, nasus; τράγος, hircus. **Cerambycini.**
- Rhinusa** (Kirby) Steph. Illustr. Brit. Ent. 1831. ῥιν, nasus. = **Gymnetron.** — **Curculionites.**
- Rhinyptia** Dej. Catal. Col. 2^o ed. 1833. ῥιν, nasus; ὑπτίος, supinus. **Lamellicornes.**
- Rhipicera** Latr. in Cuv. Règn. An. III, 1817. ῥιπίς, flabellum; κέρασ, cornu. **Rhipicerites.**
- Rhipicerides** Latr. Ann. Soc. Ent. Fr. III, 1834. *Rhipicera.* **Coleoptera.**
- Rhipidocerus** Westw. Trans. Ent. Soc. Lond. 1842. ῥιπίς, flabellum; κέρασ, cornu. **Cerambyc.**
- Rhipiphorus** Fabr. Ent. Syst. 1792. ῥιπίς, flabellum; φορός, ferens. **Mordellonae.**
- Rhisotrogus** . . . — (Vid. **Rhizotrogus**). — **Lamellicornes.**
- Rhizobia** Dej. Catal. Col. 2^o ed. 1833. ῥίζα, radix; βιώω, vivo. **Lamellicornes.**
- Rhizonemus** Dej. Catal. Col. 3^o ed. 1837. ῥίζα, radix; νέμω, pasco. **Lamellicornes.**
- Rhizopertha** . . . — (Vid. **Rhyzopertha**). — **Pliniores.**
- Rhizophagi** Redtenb. Gatt. 1845. *Rhizophagus.* **Nitidulariae.**
- Rhizophagus** Herbst Natursyst. Käf. v, 1793. ῥίζα, radix; φάγος, edens. **Nitidulariae.**
- Rhizoplatys** Westw. Proc. Ent. Soc. Lond. 1841. ῥίζα, radix; πλατύς, latus. **Lamellicornes.**
- Rhizotrogus** Latr. Fam. nat. 1825. ῥίζα, radix; τρώγω, rodo. **Lamellicornes.**
- Rhombodera** Reiche in Guér. Rev. Zool. 1842. ῥόμβος, rhombus; δέση, collum. **Carabici.**
- Rhombonyx** Hope Coleopt. Man. 1837. ῥόμβος, rhombus; ὄνυξ, unguis. **Lamellicornes.**
- Rhombopalpa** Chev. in Dej. Catal. Col. 2^o ed. 1834. *Rhombus; Palpus.* **Chrysomelinae.**
- Rhomborhina** Hope Coleopt. Man. 1837. ῥόμβος, rhombus; ῥιν, nasus. **Lamellicornes.**
- Rhopalocerus** Redtenb. Col. Arch. Austr. 1842. ῥόπαλον, clava; κέρασ, cornu. **Lathridii.**

- Rhopalophora** Serv. Ann. Soc. Ent. Fr. III, 1834. *ρόπαλον*, clava; *φορός*, ferens. **Cerambycini.**
- Rhostax** Fisch. v. W. Bull. Mosc. 1844. *ρώσταξ*, fulcrum. **Tenebrionites.**
- Rhyephenus** Schönh. Gen. et Spec. Curc. 1837. *ρήφηνης*, abundans. **Curculionites.**
- Rhygmacera** Motsch. Bull. Mosc. 1845. *ρήγμα*, fissura; *κέρας*, cornu. **Staphylinii.**
- Rhynchaenus** Fabr. Syst. Eleuth. 1801. *ρήγχος*, rostrum. **Curculionites.**
- Rhynchites** Herbst Natursyst. all. Ins. 1796. *ρήγχος*, rostrum. **Curculionites.**
- Rhynchopharides** Schönh. Gen. et Spec. Curc. 1838. *Rhynchophorus*. **Curculionites.**
- Rhynchophorus** Herbst Naturyst. all. Ins. 1795. *ρήγχος*, rostrum; *φορός*, ferens. **Curculionit.**
- Rhynchostoma** Latr. in Cuv. Règn. An. v, 1829. *ρήγχος*, rostrum; *στόμα*, os. **Heteromera.**
- Rhynchostomis** Lacord. Mon. Phytophag. 1845. *ρήγχος*, rostrum; *στόμα*, os. **Chrysomelinae.**
- Rhyncolus** (Creutzer) Germ. Magaz. II, 1817. *ρήγχος*, rostrum; *κόλος*, mutilus. **Curculionites.**
- Rhyncophari** Latr. Gen. Cr. et Ins. II, 1807. *Rhynchophorus*. **Curculionites.**
- Rhyparophilus** Schönh. Gen. et Spec. Curc. Mant. 1845. *ρήπαρός*, sordidus; *φιλέω*. **Curculion.**
- Rhyparosomus** Schönh. Gen. et Spec. Curc. Supp. 1842. *ρήπαρός*, sordidus; *σῶμα*. **Curculionit.**
- Rhyrophaga** Motsch. Bull. Mosc. 1845. *ρήπος*, immundities; *φάγος*, edens. **Coleoptera.**
- Rhysodes** (Illig.) Dalm. Anal. ent. 1825. *ρήσσωδης*, rugosus. **Rhysodides.**
- Rhysodides** Erichs. Deutschl. Ins. 1845. *Rhysodes*. **Coleoptera.**
- Rhyssemus** Mulsant Coléopt. d. Fr. Lamell. 1842. *ρήσσημα*, ruga. **Lamellicornes.**
- Rhyssocarpus** Schönh. Gen. et Spec. Curc. Supp. 1840. *ρήσσοκαρπος*. **Curculionites.**
- Rhysocheton** Gray in Griff. An. Kingd. 1832. *ρήσσος*, rugosus; *χῆτος*. = **Blapida.** - **Tenebrion.**
- Rhyssomatus** Schönh. Gen. et Spec. Curc. 1837. *ρήσσος*, rugosus. **Curculionites.**
- Rhyticephalus** Schönh. Gen. et Spec. Curc. Supp. 1840. *ρήτις*, ruga; *κεφαλή*, caput. **Brenthides.**
- Rhytideres** Schönh. Disp. meth. 1826. *ρήτις*, ruga; *δέση*, collum. = **Cleonis.** - **Curculionites.**
- Rhytiderus** Chaudoir Bull. Soc. imp. Mosc. 1844. *ρήτις*, ruga; *δέση*, collum. **Carabici.**
- Rhytidophloeus** Schönh. Gen. et Spec. Curc. Supp. 1840. *ρήτιδόφλοιος*, rugoso cortice. **Curcul.**
- Rhytidosomus** Schönh. Gen. et Spec. Curc. 1837. *ρήτις*, ruga; *σῶμα*, corpus. **Curculionites.**
- Rhytiphora** Serv. Ann. Soc. Ent. Fr. IV, 1835. *ρήτις*, ruga; *φορός*, ferens. **Cerambycini.**
- Rhytirhinus** Schönh. Disp. meth. 1826. *ρήτις*, ruga; *ῥιν*, nasus. **Curculionites.**
- Rhyxiphloea** Burm. Handb. d. Ent. III, 1842. *ρήσσος*, rugosus; *φλοιός*, cortex. **Lamellicornes.**
- Rhyzobius** Steph. Illustr. Brit. Ent. 1835. *ρίζα*, radix; *βιόω*, vivo. **Coccinellidae.**
- Rhyzopertha** Steph. Illustr. Brit. Ent. 1830. *ρίζα*, radix; *πέρω*, devasto. **Pliniores.**
- Rhyzophagus** . . . **γ** (Vid. **Rhizophagus**). - **Nitidulariae.**
- Ripidius** Thunb. Vet. Acad. Handl. 1806. *ρήπις*, flabellum. **Mordellonae.**
- Risophilus** Leach Edinb. Encycl. 1818. *ρίζα*, radix; *φιλέω*, amo. = **Demetrius.** - **Carabici.**
- Romalecera** Dej. Catal. Col. 2^e ed. 1834. *ρωμαλέος*, fortis; *κέρας*, cornu. **Chrysomelinae.**
- Ropalocerus** Harris in Hitchk. Rep. Geol. Massach. 1833. *ρόπαλου*; *κέρας*. = **Dacne.** - **Eretylen.**

- Ropalopus** Mulsant Longicorn. d. Fr. 1840. ῥόπαλον, clava. **Cerambycini.**
- Rosalia** Serv. Ann. Soc. Ent. Fr. II, 1833. *Rosalia* (Nom. propr.). **Cerambycini.**
- Rugilus** (Leach) Curt. Brit. Ent. 1827. *Ruga*. **Staphylinii.**
- Rumina** Dej. Catal. Col. 2^o ed. 1834. *Rumina*. **Chrysomelinae.**
- Rutela** Latr. Hist. nat. Ins. 1803. *Rutilo*? **Lamellicornes.**
- Rutelidae** Mac L. Hor. Ent. 1819. *Rutela*. **Lamellicornes.**
- Rutidosoma** Steph. Illustr. Brit. Ent. 1831. ῥυτίς, ruga; σῶμα. = **Rhytidosomus.** — **Curcul.**
- Ryparus** Dej. Catal. Col. 2^o ed. 1833. ῥυπαρός, sordidus. **Lamellicornes.**
- Ryparus** Spin. Mon. Clerit. 1845. ῥυπαρός, sordidus. **Clerii.**
- Rypophaga** Steph. Illustr. Brit. Ent. 1828. ῥύπος, immundities; φάγος, edens. **Pentamera.**
- Ryssematus** Chev. in Dej. Catal. Col. 2^o ed. 1834. ῥύσσημα, ruga. = **Rhyssomatus.** — **Curcul.**
- Ryssonotus** Mac L. Hor. Ent. 1819. ῥυσσός, rugosus; πῶτος, dorsum. **Lamellicornes.**
- Rytinota** Eschsch. Zool. Atl. 1831. ῥυτίς, ruga; πῶτος, dorsum. **Tenebrionites.**
- Ryzophagus** . . . — (Vid. **Rhizophagus**). — **Nitidulariae.**
- Sabulosi** Latr. Gen. Cr. et Ins. 1807. *Sabulosus*. **Heteromera.**
- Saccomorphus** Chev. in Dej. Catal. Col. 2^o ed. 1834. σάκκος, saccus; μορφή, forma. **Erotylenae.**
- Saerangodes** Dej. Catal. Col. 2^o ed. 1833. σηραγγώδης, porosus. **Tenebrionites.**
- Sagra** Fabr. Ent. Syst. 1792. Σάγρας (Nom. propr.). **Chrysomelinae.**
- Sagrida** Leach Edinb. Encycl. 1815. *Sagra*. **Chrysomelinae.**
- Sagridae** Kirby Faun. Bor. Amer. 1837. *Sagra*. **Chrysomelinae.**
- Sagrides** Latr. Fam. nat. 1825. *Sagra*. **Chrysomelinae.**
- Salax** Guér. Mag. Zool. 1834. σάλαξ, pulsans. = **Pilloloba.** — **Tenebrionites.**
- Sallus** Schrank Faun. Boic. 1798. *Salio*. = **Orchestes.** — **Curculionites.**
- Salpingidae** Leach in Sam. Compend. 1819. *Salpingus*. = **Salpingides.**
- Salpingides** Leach Edinb. Encycl. 1815. *Salpingus*. **Coleoptera.**
- Salpingites** Newm. Ent. Nag. II, 1834. *Salpingus*. = **Salpingides.**
- Salpingus** Illig. Mag. d. Ins. I, 1802. σάλπιγξ, tuba. **Salpingides.**
- Sandalus** Knoch Neue Beiträg. 1801. σάνδαλον, sandalium. **Rhipicerides.**
- Saperda** Fabr. Syst. Ent. 1775. σαπέροδης (Nom. pisc.). **Cerambycini.**
- Saphanus** Meg. in Dahl Catal. 1823. σαφήνης, manifestus. **Cerambycini.**
- Saprinus** Erichs. in Klug Jahrb. d. Insect. 1834. σαπρός, putridus. **Histerini.**
- Saprophaga** Latr. Gen. Cr. et Ins. 1807. σαπρός, putridus; φάγος, edens. **Pentamera.**
- Saprophilus** Streubel Isis, 1839. σαπρός, putridus; φίλος, amator. = **Creophilus.** — **Staphylin.**
- Saragus** Erichs. in Wieg. Arch. 1842. σάρος, scoræ; ἄγω, ago. **Tenebrionites.**
- Sarapus** Fisch. v. W. Entomogr. imp. Russ. 1821. σάραπος, plautus. = **Sphaerites.** — **Silphales.**
- Sarcotrogi** Shuck. Col. delin. 1840. σάρξ, caro; τρώξ, rodens. **Coleoptera.**

- Sarrotridae** Shuck. Col. delin. 1840. *Sarrotrium*. **Colydi.**
- Sarrotrium** Illig. Käf. Preuss. 1798. *σάρωτρον*, scopula. **Colydi.**
- Sauriodes** Dej. Catal. Col. 3^e ed. 1837. *σαῦρος*, lacerta; *εἶδος*, species. = **Othius**. — **Staphylini.**
- Sauromorphus** Dej. Catal. Col. 2^e ed. 1833. *σαῦρος*, lacerta; *μορφή*, forma. **Staphylini.**
- Scales** Fisch. v. W. Mém. Soc. imp. Mosc. VI, 1823. *σκαλεύς*, fossor. = **Licinus**. — **Carabici.**
- Scalidia** Erichs. Deutschl. Ins. 1845. *σκαλῖς*, pala. **Cucujipes.**
- Scambus** Schönh. Gen. et Spec. Curc. Supp. 1844. *σκαμβός*, valgus. **Curculionites.**
- Scapanetes** Illig. Mspt. *σκαπανήτης*, fossor. = **Chiron**. — **Lamellicornes.**
- Scapha** Motsch. Bull. Mosc. 1845. *σκάφη*, scapha. **Mordellonae.**
- Scaphidiadae** Kirby Faun. Bor. Amer. 1837. *Scaphidium*. **Scaphidilla.**
- Scaphidida** Heer Faun. Col. Helv. 1841. *Scaphidium*. **Scaphidilla.**
- Scaphidid** Redtenb. Gatt. 1845. *Scaphidium*. **Scaphidilla.**
- Scaphididae** Mac L. Annales. Javan. 1825. *Scaphidium*. = **Scaphidilla.**
- Scaphidilla** Latr. Gen. Cr. et Ins. II, 1807. *Scaphidium*. **Coleoptera.**
- Scaphidites** Latr. in Cuv. Règ. An. II, 1829. *Scaphidium*. **Scaphidilla.**
- Scaphidium** Olivier Entomologie, 1790. *σκαφίδιον*, navicula. **Scaphidilla.**
- Scaphidomorphus** Hope in Guér. Rev. Zool. 1841. *Scaphidium*; *μορφή*, forma. **Erotylenae.**
- Scaphinotus** Latr. Iconogr. 1822. *σκάφη*, scapha; *νότος*, dorsum. **Carabici.**
- Scaphiodactylus** Chaudoir Bull. Soc. Imp. Mosc. 1838. *σκαφίον*, pala; *δάκτυλος*. **Carabici.**
- Scaphisoma** Leach Edinb. Encycl. 1812. *σκάφη*, scapha; *σῶμα*, corpus. **Scaphidilla.**
- Scaphium** Kirby Faun. Bor. Amer. 1837. *σκαφίον*, pala. **Scaphidilla.**
- Scapterus** Dej. Spec. gén. d. Col. I, 1826. *σκαπτήρ*, fossor. **Carabici.**
- Scaptos** (Eschsch.) Dej. Catal. Col. 2^e ed. 1833. *σκαπτής*, fossor. **Tenebrionites.**
- Scaptobius** Burm. et Schaum in Germ. Zeitschr. 1841. *σκάπτω*, fodio; *βίος*, vita. **Lamellicornes.**
- Scaptodera** Hope Coleopt. Man. 1837. *σκάπτω*, fodio; *δέρη*, collum. = **Oniticellus**. — **Lamelle.**
- Scarabaeida** Heer Faun. Col. Helv. 1841. *Scarabæus*. **Lamellicornes.**
- Scarabaeidae** Leach Encycl. Brit. 1817. *Scarabæus*. **Lamellicornes.**
- Scarabaeides** Latr. Hist. nat. Ins. 1802. *Scarabæus*. **Lamellicornes.**
- Scarabaeina** Newm. Ent. Mag. II, 1834. *Scarabæus*. **Coleoptera.**
- Scarabaeites** Newm. Ent. Mag. II, 1834. *Scarabæus*. **Lamellicornes.**
- Scarabæus** Linn. Syst. Nat. 1^o ed. 1735. *Scarabæus* (*σκάραβος*). **Lamellicornes.**
- Scariphæus** Erichs. Gen. et spec. Staph. 1840. *σκαριφάομαι*, rado. **Staphylini.**
- Scariphites** (Mac L.) Westw. Arcan. Ent. 1842. *Scariphæna*. = **Scarites**. — **Carabici.**
- Scarites** Fabr. Syst. Ent. 1775. *σκαρίτης*, scarites. **Carabici.**
- Scaritida** Heer Faun. Col. Helv. 1838. *Scarites*. **Carabici.**
- Scaritidae** Mac L. Annales. Javan. 1825. *Scarites*. **Carabici.**

- Scaritides** Brullé Hist. nat. Ins. 1834. *Scarites*. **Carabici.**
- Scaritini** Erichs. Käf. d. M. Brand. 1837. *Scarites*. **Carabici.**
- Scatonomus** Erichs. in Wieg. Arch. I, 1835. σκαῶρ, stercus; νέμω, pasco. **Lamellicornes.**
- Scauridae** Eschsch. Zool. Atl. 1831. *Scaurus*. **Tenebrionites.**
- Scaurites** Solier Ann. Soc. Ent. Fr. III, 1834. *Scaurus*. **Tenebrionites.**
- Scaurus** Fabr. Syst. Ent. 1775. σκαῦρος, scaurus. **Tenebrionites.**
- Scaurusidae** Leach Encycl. Brit. 1817. *Scaurus*. **Tenebrionites.**
- Sceleocantha** Newm. Ann. Nat. Hist. v, 1838. σκέλος, crus; ἀκανθα, spina. **Cerambycini.**
- Scellages** Westw. Proc. Zool. Soc. Lond. 1837. σκελιαγής, crure fracto. **Lamellicornes.**
- Scelodonta** Westw. Proc. Zool. Soc. Lond. 1837. σκέλος, crus; ὄδων, dens. **Chrysomelinae.**
- Sceloenopla** Chev. in Dej. Catal. Col. 2^o ed. 1834. σκέλος, crus; ὄπλον, arma. **Chrysomelinae.**
- Scelophysa** Dej. Catal. Col. 3^o ed. 1837. σκέλος, crus; φύσα, pustula. **Lamellicornes.**
- Scelosodis** Solier Ann. Soc. Ent. Fr. IV, 1835. σκέλος, crus; εἶδος, species. **Tenebrionites.**
- Schematiza** Chev. in Dej. Catal. Col. 2^o ed. 1834. σχηματίζω, formo. **Chrysomelinae.**
- Schidonychus** Klug Jahrb. d. Ins. 1834. σχίζω, findo; ἔνυξ, unguis. **Carabici.**
- Schimatochellus** Chev. in Dej. Catal. Col. 2^o ed. 1833. σχίσμα; χεῖλος. = **Eugonus.** — **Curcul.**
- Schizochilus** Gray An. Kingd. XIV, 1832. σχίζω, findo; χεῖλος, labrum. **Staphylini.**
- Schizognathus** Kirby in Dej. Catal. Col. 2^o ed. 1834. σχίζω, findo; γνάθος, mandibula. **Lamelle.**
- Schizonycha** Dej. Catal. Col. 2^o ed. 1833. σχίζω, findo; ὄνυξ, unguis. **Lamellicornes.**
- Schizorhina** Kirby Linn. Transact. 1825. σχίζω, findo; ῥιν, nasus. **Lamellicornes.**
- Schizorrhinidae** Burm. Handb. d. Ent. 1842. *Schizorrhina*. **Lamellicornes.**
- Schizotus** Newm. Ent. Mag. v, 1838. σχίζω, findo; οὖς, auris. **Pyrochroides.**
- Schoenlocera** Dej. Catal. Col. 2^o ed. 1834. σχοίνιος, junceus; κέρασ, cornu. **Cerambycini.**
- Sciaca** Dej. Catal. Col. 2^o ed. 1831. σκιάζω, obumbro. **Tenebrionites.**
- Sciaphilus** Schönh. Disp. meth. 1826. σκιά, umbra; φίλος, amicus. **Curculionites.**
- Scimballum** Erichs. Gen. et spec. Staph. 1840. σκίμβος, claudus. **Staphylini.**
- Sciobius** Schönh. Disp. meth. 1826. σκιά, umbra; βιώω, vivo. **Curculionites.**
- Scirtes** Illig. Mag. d. Ins. VI, 1807. σκιρτήτης, saltator. **Cyphonidae.**
- Scirtesidae** Leach Encycl. Brit. 1817. *Scirtes*. **Cyphonidae.**
- Scitala** Erichs. in Wieg. Arch. 1842. σκίταλος, lascivus. **Lamellicornes.**
- Sciuropus** Dej. Catal. Col. 2^o ed. 1833. σκίουρος, sciurus; ποῦς. = **Ancistrosema.** — **Lamell.**
- Sclerocerus** Dej. Catal. Col. 2^o ed. 1834. σκληρός, durus; κέρασ, cornu. **Cerambycini.**
- Sclerococcus** Schönh. Gen. et Spec. Curc. Suppl. 1840. σκληρός, durus; κόκκος, coccus. **Curculion.**
- Scleron** Hope Coleopt. Man. 1840. σκληρόω, duro. = **Sclerum.** — **Tenebrionites.**
- Scleronotus** Dej. Catal. Col. 2^o ed. 1834. σκληρός, durus; νῶτος, dorsum. **Cerambycini.**
- Scleropterides** Solier Ann. Soc. Ent. Fr. III, 1834. *Scleropterus*. **Heteromera.**

- Scleropterus** Schönh. Disp. meth. 1826. σκληρός, durus; πτερόν, ala. **Curculionites.**
- Sclerosomus** Schönh. Gen. et Spec. Curc. 1836. σκληρός, durus; σῶμα, corpus. **Curculionites.**
- Sclerum** Dej. Catal. Col. 2^e ed. 1833. σκληρόω, duro. **Tenebrionites.**
- Sclethrus** Newm. Entomologist. 1842. σκληρός, durus. **Cerambycini.**
- Scolecobrotus** Hope Proc. Zool. Soc. Lond. 1833. σκοληκόβρωτος, vermibus erosus. **Cerambyc.**
- Scolytarii** Latr. Gen. Cr. et Ins. 1807. *Scolytus*. **Curculionites.**
- Scolytidae** Kirby Faun. Bor. Amer. 1837. *Scolytus*. **Curculionites.**
- Scolytus** Geoffr. Hist. abr. d. Ins. 1764. σκολύπτω, decurto. **Curculionites.**
- Scolytus** Fabr. Ent. Syst. 1792. σκολύπτω, decurto. = **Omophron.** — **Carabici.**
- Scolytusidae** Leach Encycl. Brit. 1817. *Scolytus*. **Curculionites.**
- Scopaenus** Erichs. Gen. et spec. Staph. 1840. σκωπαῖος, pumilio. **Staphylinii.**
- Scopodes** Erichs. in Wieg. Arch. 1842. σκώπ, scops. **Carabici.**
- Scortizus** Westw. Ann. Sc. nat. 1834. σκοτίζω, obscuro. **Lamellicornes.**
- Scotaeus** Hope Trans. Ent. Soc. Lond. 1835. σκοταῖος, tenebricosus. **Tenebrionites.**
- Scotasmus** Schönh. Gen. et Spec. Curc. Supp. 1842. στοτασμός, obscuratio. **Curculionites.**
- Scotera** Dej. Catal. Col. 2^e ed. 1833. σκότος, obscuritas; ἔρος, amor. **Tenebrionites.**
- Scotias** Chempinski Regn. Anim. gen. 1778. σκοτίας, tenebrio. **Ptiniore.**
- Scotinus** Kirby Linn. Transact. 1817. σκοτεινός, obscurus. **Tenebrionites.**
- Scotobites** Solier Ann. Soc. Ent. Fr. VII, 1838. *Scotobius*. **Tenebrionites.**
- Scotobius** Germ. Spec. Ins. nov. 1824. σκότος, obscuritas; βιώω, vivo. **Tenebrionites.**
- Scotodes** Eschsch. Mém. Acad. Pétersb. 1818. σκοτώδης, tenebrosus. **Melandryadae.**
- Scotoeborus** Schönh. Gen. et Spec. Curc. Supp. 1843. σκοτόεις, obscurus; βορός, vorans. **Curculion.**
- Scraptia** Latr. Gen. Cr. et Ins. II, 1807. *Scrapta*. **Melandryadae.**
- Scrobiger** Spin. in Guér. Rev. Zool. 1841. *Scrobs*; Gero. **Clerii.**
- Scutopterus** Eschsch. in Dej. Catal. Col. 2^e ed. 1833. σκότος; πτερόν. = **Colymbetes.** — **Dytiscid.**
- Scydmaeni** Redtenb. Gatt. 1845. *Scydmaenus*. = **Scydmaenides.**
- Scydaenida** Heer Faun. Col. Helv. 1841. *Scydmaenus*. = **Scydmaenides.**
- Scydmaenidae** Leach in Sam. Compend. 1819. *Scydmaenus*. = **Scydmaenides.**
- Scydmaenides** Leach Edinb. Encycl. 1815. *Scydmaenus*. **Coleoptera.**
- Scydmaenites** Newm. Ent. Mag. II, 1834. *Scydmaenus*. = **Scydmaenides.**
- Scydmaenus** Latr. Hist. nat. Ins . . . σκύδμαινος, tetricus. **Scydmaenides.**
- Scymnus** Kugelann in Schneid. Mag. 1794. σκύμνος, catulus. **Coccinellidae.**
- Scyphophorus** Schönh. Gen. et Spec. Curc. 1838. σκύφος, poculum; φορός, ferens. **Curculionit.**
- Scyrtes** . . . — (Vid. **Scirtes**). — **Cyphonidae.**
- Scytallinus** Erichs. Gen. et spec. Staph. 1840. σκντάλιον, baculus. **Staphylinii.**
- Scython** Lap. in Silberm. Rev. Ent. 1835. Σκύθης, scytha. **Eucnemides.**

- Scytropus** Schenk. Disp. meth. 1826. σκυθροπόδος, morosus. **Curculionites.**
- Sebaris** Lap. Hist. nat. Ins. 1840 σέβρασις, adoratio. **Lamellicornes.**
- Sebasteos** Westw. Proc. Ent. Soc. Lond. 1845. σεβαστός, adoratus. **Lamellicornes.**
- Securipalpi** Latr. Fam. nat. 1825. Securis; Palpus. = **Melandryadae.**
- Scelagis** Dej. Catal. Col. 2^o ed. 1833. σελαγιζω, fulgeo. **Buprestides.**
- Selas** Dej. Catal. Col. 2^o ed. 1833. σέλας, fulgor. **Lampyrides.**
- Selasia** Lap. in Silberm. Rev. Ent. 1836. σέλας, fulgor. **Rhipicerides.**
- Selatosomus** Steph. Illustr. Brit. Ent. 1830. σέλας, fulgor; σῶμα, corpus. **Elaterides.**
- Selenepistoma** (Solier) Dej. Catal. Col. 2^o ed. 1833. σελήνη, luna; ἐπί, super; στόμα, os. **Tenebrion.**
- Selenis** Hope Ann. Nat. Hist. III, 1839. σεληνίς, lunula. **Chrysomelinae.**
- Selenis** Hope Coleopt. Man. 1840. σεληνίς, lunula. **Coccinellidae.**
- Selenoderus** Dej. Catal. Col. 2^o ed. 1833. σελήνη, luna; δέση, collum. **Nitidulariae.**
- Selenodon** Latr. Ann. Soc. Ent. Fr. III, 1834. σελήνη, luna; ὀδὼν, dens. **Cebrionites.**
- Selenomma** Solier Ann. Soc. Ent. Fr. VII, 1838. σελήνη, luna; ὄμμα, oculus. **Tenebrionites.**
- Selenophorus** Dej. Spec. gén. d. Col. 1829. σελήνη, luna; φορὸς, ferens. **Carabici.**
- Semanotus** Mulsant Longicorn. d. Fr. 1840. σῆμα, signum; νεῶτος, dorsum. **Cerambycini.**
- Semiotus** Eschsch. in Thon Entom. Arch. 1829. σημειωτός, notatus. **Elaterides.**
- Semiris** Heer Faun. Col. Helv. 1839. Semi; Iris. **Staphylini.**
- Sepididae** Eschsch. Zool. Atl. III, 1829. Sepidium. **Tenebrionites.**
- Sepididae** Hope Coleopt. Man. III, 1840. Sepidium. **Tenebrionites.**
- Sepidium** Fabr. Syst. Ent. 1775. σηπίδιον, putredo. **Tenebrionites.**
- Serica** Mac L. Hor. Ent. 1819. σηρικὸς, setaceus. **Lamellicornes.**
- Sericesthis** Dej. Catal. Col. 2^o ed. 1833. σηρικὸς, setaceus; ἐσθῆς, vestis. **Lamellicornes.**
- Sericidae** Kirby Faun. Bor. Amer. 1837. Serica. **Lamellicornes.**
- Sericoda** Kirby Faun. Bor. Amer. 1837. σηρικώδης, setaceus. **Carabici.**
- Sericoderus** Steph. Syst. Cat. Brit. Ins. 1829. σηρικὸς, setaceus; δέση, collum. **Coccinellidae.**
- Sericodiadae** Kirby Faun. Bor. Amer. 1837. Serica. **Lamellicornes.**
- Sericogaster** Dej. Catal. Col. 2^o ed. 1834. σηρικὸς, setaceus; γαστήρ, venter. **Cerambycini.**
- Sericoides** Guér. Rev. Zool. 1839. σηρικὸς, setaceus; εἶδος, species. **Lamellicornes.**
- Sericosomus** (Serv.) Dej. Catal. Col. 2^o ed. 1833. σηρικὸς, setaceus; σῶμα, corpus. **Elaterides.**
- Sericus** Eschsch. in Thon Entom. Arch. 1829. σηρικὸς, setaceus. = **Sericosomus.** — **Elaterides.**
- Seriscius** Motsch. Bull. Mosc. 1845. σηρικὸς, setaceus. **Tenebrionites.**
- Serricornes** Latr. in Cuv. Règn. An. III, 1817. Serra; Cornu. **Pentamera.**
- Serriger** Spin. in Guér. Rev. Zool. 1841. Serra; Gero. **Clerii.**
- Serrocercus** Kugelann in Schneid. Mag. 1793. Serra; κέρας, cornu. = **Dorcatoma.** — **Ptiniores.**
- Serropalpi** Redtenb. Gatt. 1845. Serropalpus. = **Melandryadae.**

- Serropalpidus** Latr. in Cuv. Règn. An. 2^e ed. 1829. *Serropalpus*. = **Melandryadæ**.
Serropalpus Hellenius Act. Holm. 1786. *Serra*; *Palpus*. **Melandryadæ**.
Siagona Latr. Gen. Cr. et Ins. I, 1806. *σιαγών*, mandibula. **Carabici**.
Siagonidae Lap. Etud. Ent. 1834. *Siagona*. **Carabici**.
Siagonium Kirby et Spence Introd. Ent. I, 1818. *σιαγών*, mandibula. = **Prognatha**. — **Staphyl.**
Sibinia Germ. Magaz. II, 1817. *σιβίνη*, jaculum. = **Sibynes**. — **Curculionites**.
Sibynes Schönh. Disp. meth. 1826. *σιβίνη*, jaculum. **Curculionites**.
Siderodactylus Schönh. Gen. et Spec. Curc. 1834. *σιδηροδάκτυλος*, digitus ferreus. **Curculionit.**
Sidomeria Lap. Hist. nat. Ins. 1840. *Sido*; *μηρός*, femur. = **Conorhinus**. — **Curculionites**.
Silenus Latr. Ann. Soc. Ent. Fr. III, 1834. *Silæus* (Nom. mythol.). = **Anelastes**. — **Cebrionites**.
Sillis Meg. in Dej. Catal. Col. 1^o ed. 1821. *σιλός*, silus. **Telephorides**.
Silopa Erichs. in Wieg. Arch. 1842. *σιλός*, silus; *ὤψ*, vultus. **Lamellicornes**.
Silpha Linn. Syst. Nat. 10^e ed. 1758. *σιλφη*, blatta. **Silphales**.
Silphæ Redtenb. Gatt. 1845. *Silpha*. **Silphales**.
Silphales Latr. Gen. Cr. et Ins. II, 1807. *Silpha*. **Coleoptera**.
Silphiadæ Leach Zool. Miscell. 1817. *Silpha*. **Silphales**.
Silphida Leach Edinb. Encycl. 1815. *Silpha*. **Silphales**.
Silphidae Leach Encycl. Brit. 1817. *Silpha*. **Silphales**.
Silphides Leach Edinb. Encycl. 1815. *Silpha*. **Silphales**.
Silphina Newm. Ent. Mag. II, 1834. *Silpha*. **Silphales**.
Silphites Newm. Ent. Mag. II, 1834. *Silpha*. **Silphales**.
Silphodes Westw. Proc. Ent. Soc. Lond. 1841. *Silpha*; *εἶδος*, species. **Lamellicornes**.
Silphomorpha Westw. Linn. Transact. XVIII, 1840. *Silpha*; *μορφή*, forma. **Carabici**.
Silusa Erichs. Käf. d. M. Brand. 1837. *σιλός*, silus. **Staphylini**.
Silvanus Latr. Gen. Cr. et Ins. 1806. *Silvanus* (Nom. mythol.). **Cucujipes**.
Simo Meg. in Dej. Catal. Col. 1^o ed. 1821. *Simo*. = **Ottiorhynchus**. — **Curculionites**.
Simodontus Chaudoir Bull. Soc. Imp. Mosc. 1843. *σιμός*, retusus; *ὀδούς*, dens. **Carabici**.
Simothelus Meg. in Dej. Catal. Col. 1^o ed. 1821. = **Symethetus**. — **Carabici**.
Simpletmani Latr. Fam. nat. 1825. *Simplex*; *Manus*. **Carabici**.
Simplecaria (Marsh.) Steph. Syst. Cat. Brit. Ins. 1829. *συμπλοκή*, connexio. **Byrrhi**.
Singilis Romb. Faun. And. 1838. *Singilio*? **Carabici**.
Sinodendron Fabr. Ent. Syst. 1792. *σίνω*, lædo; *δένδρον*, arbor. **Lamellicornes**.
Sinoxylon Duft. Faun. Austr. 1825. *σίνω*, lædō; *ξύλον*, lignum. **Ptiniæ**.
Sintor Schönh. Gen. et Spec. Curc. Suppl. 1839. *σίτωρ*, violator. **Curculionites**.
Sipalus Schönh. Disp. meth. 1826. *σίπαλος*, defœtuosus. **Curculionites**.
Sirdenus Ziegler in litt. *σύρδην*, trahens. = **Pogonus**. — **Carabici**.

- Sisyphus** Latr. Gen. Cr. et Ins. II, 1807. *Σίσυφος* (Nom. propr.). **Lamellicornes.**
- Sitavis** Latr. Hist. nat. Ins. III, 1802. *σιτάριον*, granum triticeum. **Meloides.**
- Sitenteus** Schönh. Gen. et Spec. Curc. Supp. 1843. *σιεντήης*, saginator. **Curculionites.**
- Sitcytes** . . . — (Vid. **Sitenteus**). — **Curculionites.**
- Sitona** Germ. Magaz. II, 1817. *σιτών*, triticetum. **Curculionites.**
- Sitones** Schönh. Disp. meth. 1826. *σιτώνης*, mercator tritici. = **Sitona**. — **Curculionites.**
- Sitophilus** Schönh. Gen. et Spec. Curc. 1838. *σίτος*, triticum; *φίλος*, amicus. **Curculionites.**
- Smaragdina** Chev. in Dej. Catal. Col. 2^o ed. 1834. *σμαράγδινος*, smaragdinus. **Chrysomelinae.**
- Smicronyx** Schönh. Gen. et Spec. Curc. Supp. 1843. *σμικρός*, parvus; *ὄνυξ*, unguis. **Curculionit.**
- Smilax** Lap. Etud. Ent. 1835. *συλλαξ*, taxus. = **Cordylaspis**. — **Staphylinii.**
- Smodicum** Dej. Catal. Col. 2^o ed. 1834. *σμάδιξ*, tuber. **Cerambycini.**
- Sogines** (Leach) Steph. Illustr. Brit. Ent. 1828. **Carabici.**
- Solenophorus** Mulsant Longicorn. d. Fr. 1840. *σωλήν*, tubus; *φορός*, ferens. **Cerambycini.**
- Solenoptera** Serv. Ann. Soc. Ent. Fr. I, 1832. *σωλήν*, tubus; *πτερόν*, ala. **Cerambycini.**
- Solenopus** Schönh. Disp. meth. 1826. *σωλήν*, tubus; *πούς*, pes. **Curculionites.**
- Solenorhinus** Schönh. Disp. meth. 1826. *σωλήν*, tubus; *ῥίν*. = **Tanyrhynchus**. — **Curculion.**
- Somaticus** Hope Coleopt. Man. 1840. *σωματικός*, corporalis. **Tenebrionites.**
- Somatodes** Schönh. Gen. et Spec. Curc. Supp. 1840. *σωματώδης*, corporalis. **Curculionites.**
- Somoplatus** Dej. Spec. gén. d. Col. 1829. *σῶμα*, corpus; *πλατύς*, latus. **Carabici.**
- Sophon** Newm. Entomologist. 1842. *Σώφρων* (Nom. propr.). **Cerambycini.**
- Sophonica** Dej. Catal. Col. 2^o ed. 1834. *σωφρονικός*, modestus. **Cerambycini.**
- Soronia** Erichs. in Germ. Zeitschr. IV, 1843. *σωρωνίς*, quercus vetus. **Nitidulariae.**
- Sosylus** Erichs. Deutschl. Ins. 1845. *σῶς*, sanus; *ῥλη*, sylva. **Colydii.**
- Spalacopsis** Newm. Entomologist. 1842. *σπάλαξ*, talpa; *ὄψις*, visus. **Cerambycini.**
- Sparactus** Erichs. Deutschl. Ins. 1845. *σπαράκτης*, lacerans. **Colydii.**
- Sparedrus** Meg. in Dej. Catal. Col. 1^o ed. 1821. *σπείρω*, semino; *ἔδρα*, sedes. **Oedemeritae.**
- Sparmania** Lap. Hist. nat. Ins. 1840. Dic. SPARMAN. **Lamellicornes.**
- Spartecerus** Schönh. Gen. et Spec. Curc. 1834. *σπάρτη*, funis; *κέρας*, cornu. **Curculionites.**
- Spartophila** Chev. in Dej. Catal. Col. 2^o ed. 1834. *σπάρτον*, spartum; *φιλέω*, amo. **Chrysomelin.**
- Spartycerus** Motsch. Bull. Mosc. 1837. *σπάρτη*, funiculus; *κέρας*, cornu. = **Apelstus**. — **Lathrid.**
- Spastica** Dej. Catal. Col. 2^o ed. 1833. *σπαστικός*, attrahens. = **Lytta**. — **Meloides.**
- Spathoptera** (Latr.) Serv. Ann. Soc. Ent. Fr. IV, 1835. *σπάθη*, spatha; *πτερόν*, ala. **Cerambycini.**
- Spavilus** Motsch. Bull. Mosc. 1844. *σπάω* (?), vellico. **Cryptophagides.**
- Spenthera** Dej. Catal. Col. 2^o ed. 1833. *σπενθήρ*, scintilla. **Lampyrides.**
- Spercheida** Heer Faun. Col. Helv. 1841. *Spercheus*. **Hydrophili.**
- Spercheidae** Shuck. Elem. Brit. Ent. 1839. *Spercheus*. **Hydrophili.**

- Spercheus** Kugelann in Illig. Käf. Preuss. 1798. Σπερχειός (Nom. propr.). **Hydrophilii.**
- Spermatophilus** Gebl in litt. 1808. σπέρμα, semen; φίλος, amicus. = **Rhaebus.** ?
- Spermologus** Schönh. Gen. et Spec. Curc. Supp. 1843. σπερμολόγος, gramina legens. **Curculion.**
- Spermophagus** (Stéven) Schönh. Gen. et Spec. Curc. 1833. σπέρμα, semen; φάγω, edo. **Curculion.**
- Sphadasmus** Schönh. Gen. et Spec. Curc. Supp. 1844. σφαδασμός. = **Cyrtomon.** — **Curculion.**
- Sphaeracra** Say N. Tr. Am. Phil. Soc. 1834. σφαῖρα; ἄκρον. = **Leptotrachelus.** — **Carabici.**
- Sphaerelytrus** Blanch. in D'Orb. Voy. Am. m. pl. 1842. σφαῖρα, globus; ἔλυτρον. **Lamellicorn.**
- Sphaeridiadae** Leach Encycl. Brit. 1817. Sphaeridium. **Hydrophilii.**
- Sphaeridida** Heer Faun. Col. Helv. 1841. Sphaeridium. **Hydrophilii.**
- Sphaeridides** Leach Edinb. Encycl. 1815. Sphaeridium. **Hydrophilii.**
- Sphaeriditidae** Mac L. Annulos. Javan. 1825. Sphaeridium. **Hydrophilii.**
- Sphaeridites** Newm. Ent. Mag. II, 1834. Sphaeridium. **Hydrophilii.**
- Sphaeridiola** Latr. Hist. nat. Ins. 18 . . Sphaeridium. **Hydrophilii.**
- Sphaeridium** Fabr. Syst. Ent. 1775. σφαιριδίου, globulus. **Hydrophilii.**
- Sphaerlestes** (Kirby) Steph. Illustr. Brit. Ent. 1831. σφαῖρα, globus; ἑσθής, vestis. **Salpingides.**
- Sphaerina** Erichs. Deutschl. Ins. 1845. σφαῖρα, globus. **Trichopterygia.**
- Sphaerion** Serv. in Dej. Catal. Col. 2° ed. 1833. σφαιρίον, globulus. **Cerambycini.**
- Sphaerites** Duft. Faun. Austr. 1805. σφαιριτής, rotundus. **Silphales.**
- Sphaeritida** Heer Faun. Col. Helv. 1841. Sphaerites. **Silphales.**
- Sphaeritidae** Shuck. Elem. Brit. Ent. 1839. Sphaerites. **Silphales.**
- Sphaerius** Waltl Isis, 1838. σφαῖρα, globus. **Trichopterygia.**
- Sphaerocephalus** Eschsch. in Silberm. Rev. Ent. 1836. σφαῖρα, globus; κεφαλή. **Eucnemides.**
- Sphaerodera** Blanch. Hist. d. Ins. 1845. σφαῖρα, globus; δέση, collum. **Endomychides.**
- Sphaeroderma** Steph. Illustr. Brit. Ent. 1831. σφαῖρα, globus; δέρμα, cutis. **Chrysomelinae.**
- Sphaeroderus** Dej. Spec. gén. d. Col. 1826. σφαῖρα, globus; δέση, collum. **Carabici.**
- Sphaerogaster** Dej. Catal. Col. 1° ed. 1821. σφαῖρα; γαστήρ. = **Pachyrhynchus.** — **Curcul.**
- Sphaerometopa** Chev. in Dej. Catal. Col. 2° ed. 1834. σφαῖρα, globus; μέτωπον. **Chrysomelin.**
- Sphaeromorphus** Germ. Zeitschr. Entom. 1843. σφαῖρα, globus; μορφή, forma. **Lamellicorn.**
- Sphaeromus** Schönh. Gen. et Spec. Curc. 1834. σφαῖρα; ὤμος. = **Ceuthetes.** — **Curculion.**
- Sphaeronychus** Dej. Catal. Col. 2° ed. 1834. σφαῖρα, globus; ὄνυξ, unguis. **Chrysomelinae.**
- Sphaeropalpus** Chev. in Dej. Catal. Col. 2° ed. 1834. Sphaera; Palpus. **Chrysomelinae.**
- Sphaerophorus** Waltl Reis. n. Span. 1835. σφαῖρα; φορός. = **Thorictus.** — **Thorictides.**
- Sphaeropsis** Chev. in Dej. Catal. Col. 2° ed. 1834. σφαῖρα, globus; ὄψ, vultus. **Chrysomelinae.**
- Sphaeroplacis** Chev. in Dej. Catal. Col. 2° ed. 1834. σφαῖρα, globus; πλάξ, lamina. **Chrysomel.**
- Sphaeropomis** Dej. Catal. Col. 2° ed. 1834. σφαῖρα, globus; πῶμα, operculum. **Chrysomelinae.**
- Sphaeropterus** Guér. Voy. Coq. 1830. σφαῖρα, globus; πτερόν. = **Isomerinthus.** — **Curcul.**

- Sphaerorhinus** Guér. Rev. Zool. 1841. σφαῖρα, globus; ῥίν, nasus. **Curculionites.**
- Sphaerosoma** Leach in Sam. Compend. 1819. σφαῖρα, globus; σῶμα, corpus. **Coccinellidae.**
- Sphaerotus** Kirby Linn. Transact. 1817. σφαιρωτός, rotundatus. **Tenebrionites.**
- Sphaerula** Meg. in Dahl Catal. 1823. Sphaera. = **Orobitis.** — **Curculionites.**
- Sphaerula** (Meg.) Steph. Illustr. Brit. Ent. 1831. Sphaera. = **Nanophyes.** — **Curculionites.**
- Sphallomorpha** Westw. Linn. Transact. xviii, 1840. σφαλλός, compes; μορφή, forma. **Carabici.**
- Sphecomorpha** Newm. Ent. Mag. v, 1838. σφήξ, vespa; μορφή, forma. **Cerambycini.**
- Spheniscus** Kirby Linn. Transact. 1817. σφηνίσκος, cuneolus. **Tenebrionites.**
- Sphenocorynes** Schönh. Gen. et Spec. Curc. 1838. σφήν, cuneus; κορύνη, clava. **Curculionites.**
- Sphenognathus** Buquet in Guér. Rev. Zool. 1838. σφήν, cuneus; γνάθος, mandibula. **Lamellic.**
- Sphenognathus** Schönh. Gen. et Spec. Curc. 1845. σφήν; γνάθος. = **Orthognathus.** — **Curc.**
- Sphenoma** Mannerh. Brachélytr. 1830. σφηνώω, cuneo. **Staphylinii.**
- Sphenophorus** Schönh. Gen. et Spec. Curc. 1837. σφήν, cuneus; φορός, ferens. **Curculionites.**
- Sphenoptera** Solier Ann. Soc. Ent. Fr. 1833. σφήν, cuneus; πτερόν, ala. **Buprestides.**
- Sphenosoma** Dej. Catal. Col. 2^e ed. 1833. σφήν, cuneus; σῶμα. = **Acropteron.** — **Tenebrion.**
- Sphenothecus** Dej. Catal. Col. 2^e ed. 1834. σφήν, cuneus;θήκη, vagina. **Cerambycini.**
- Sphenoxus** Lacord. Mon. Erotyl. 1842. σφήν, cuneus; ὄξυς. = **Brachysphenus.** — **Erotylen.**
- Sphenura** Dej. Catal. Col. 2^e ed. 1834. σφήν, cuneus; οὐρά, cauda. **Cerambycini.**
- Sphindus** Meg. in Dej. Catal. Col. 1^e ed. 1821. Vox euphon. **Ptiniore?**
- Sphodridae** Lap. Etud. Ent. 1834. Sphodrus. **Carabici.**
- Sphodriidae** Hope Coleopt. Man. 1838. Sphodrus. **Carabici.**
- Sphodrus** Clairv. Ent. Helv. 1806. σφοδρός, vehemens. **Carabici.**
- Spilota** Dej. Catal. Col. 2^e ed. 1833. σπιλωτός, maculatus. **Lamellicornes.**
- Spintherophyta** Dej. Catal. Col. 2^e ed. 1834. σπινθήρ, scintilla; φυτόν, planta. **Chrysomela.**
- Spondylii** Serv. Ann. Soc. Ent. Fr. I, 1832. Spondylis. **Cerambycini.**
- Spondylis** Fabr. Syst. Ent. 1775. σπόνδυλος, vertebra. **Cerambycini.**
- Sponsor** Lap. et Gory Mon. Buprest. 1839. Sponsor. **Buprestides.**
- Sporus** Dej. Catal. Col. 2^e ed. 1834. σπόρος, seminatio. **Curculionites.**
- Stalagmosoma** Burm. Handb. d. Ent. III, 1842. σταλαγμός, stillicidium; σῶμα. **Lamellicornes.**
- Stanostethus** . . . — (Vid. **Stenostethus**). — **Pselaphii.**
- Staphilinides** Leach Edinb. Encycl. 1815. Staphylinus. **Staphylinii.**
- Staphylini** Erichs. Gen. et Spec. Staph. 1839. Staphylinus. = **Staphylinii.**
- Staphyliniae** Latr. Hist. nat. Ins. 1802. Staphylinus. = **Staphylinii.**
- Staphylinida** Heer Faun. Col. Helv. 1839. Staphylinus. **Staphylinii.**
- Staphylinidae** Leach Encycl. Brit. 1817. Staphylinus. **Staphylinii.**
- Staphylinii** Latr. Gen. Cr. et Ins. I, 1806. Staphylinus. **Coleoptera.**

- Staphylinini** Erichs. Gen. et spec. Staph. 1840. *Staphylinus*. **Staphylinii.**
- Staphylinites** Newm. Ent. Mag. II, 1834. *Staphylinus*. **Staphylinii.**
- Staphyllinus** Linn. Syst. Nat. 10^e ed. 1758. σταφυλῖνος, staphyllinus. **Staphylinii.**
- Statira** Latr. Fam. nat. 1825. στατήρ, stater. **Lagriariae.**
- Steatoderus** Eschsch. in Silberm. Rev. Ent. 1836. στέαρ, adeps; δέση, collum. **Elaterides.**
- Stegopterus** Burm. et Schaum in Germ. Zeitschr. II, 1840. στέγω, tego; πεπερόν, ala. **Lamellicorn.**
- Steira** Westw. in Guér. Mag. Zool. 1837. στείρος, rigidus. **Tenebrionites.**
- Steirastoma** Serv. Ann. Soc. Ent. Fr. IV, 1835. στείρα, carina; στόμα, os. **Cerambycini.**
- Stelldota** Erichs. in Germ. Zeitschr. IV, 1843. στηλῖς, columna. **Nitidulariae.**
- Stellognatha** Dej. Catal. Col. 2^e ed. 1834. στέλλω, mitto; γνάθος, mandibula. **Cerambycini.**
- Stemmoderus** Dej. Catal. Col. 2^e ed. 1833. στέμμα, infula; δέση, collum. **Cucujipes?**
- Stenaspis** Serv. Ann. Soc. Ent. Fr. III, 1834. στενός, angustus; άσπίς, scutum. **Cerambycini.**
- Stenaxis** Schmidt Cat. Col. Europ. 1844. στενάξω, gemo. **Oedemeritae.**
- Stene** (Kirby) Steph. Illustr. Brit. Ent. 1832. στενός, angustus. **Tenebrionites.**
- Stenelmis** L. Duf. Ann. Sc. nat. 2^e S. III, 1835. στενός, angustus; έλμῖς, vermis. **Parnidae.**
- Stenelytra** Latr. in Cuv. Règn. An. III, 1817. στενός, angustus; έλυτρον, elytrum. **Heteromera.**
- Stenholma** Serv. Ann. Soc. Ent. Fr. IV, 1835. στενός, angustus; όλμος, mortarium. **Tenebrionit.**
- Stenida** Heer Faun. Col. Helv. 1839. *Stenus*. **Staphylinii.**
- Stenidae** Mac L. Annulos. Javan. 1825. *Stenus*. **Staphylinii.**
- Stenides** Mannerh. Brachélytr. 1830. *Stenus*. **Staphylinii.**
- Stenidia** Brullé Hist. nat. Ins. 1835. στενός, angustus; ιδέα, aspectus. **Carabici.**
- Stenini** Erichs. Käf. d. M. Brand. 1839. *Stenus*. **Staphylinii.**
- Stenocantharus** Gisl Isis, 1829. στενός, angustus; κανθάρος, scarabæus. **Carabici.**
- Stenocara** Solier Ann. Soc. Ent. Fr. IV, 1835. στενός, angustus; κάρα, caput. **Tenebrionites.**
- Stenocera** Brullé Hist. nat. Ins. 1834. στενός, angustus; κέρας.=**Pogonostoma.**—**Cicindelet.**
- Stenocerus** Schönh. Disp. meth. 1826. στενός, angustus; κέρας, cornu. **Curculionites.**
- Stenochella** Lap. in Guér. Mag. Zool. 1832. στενός, angustus; χείλος, labrum. **Carabici.**
- Stenochia** Kirby Linn. Transact. 1817. στενός, angustus; όχος, habens. **Tenebrionites.**
- Stenochiadae** Kirby Faun. Bor. Amer. 1837. *Stenochia*. **Tenebrionites.**
- Stenocnema** Burm. Handb. d. Ent. 1844. στενός, angustus; κνήμη, tibia. **Lamellicornes.**
- Stenocnemus** Mannerh. Bull. Mosc. 1837. στενός, angustus; κνήμη, tibia. **Carabici.**
- Stenocorus** Geoffr. Hist. abr. d. Ins. 1764. στενός, angustus; κόρος, scopæ. **Cerambycini.**
- Stenocorynus** Schönh. Disp. meth. 1826. στενός, angustus; κορώνη, clava. **Curculionites.**
- Stenodactylus** (Brullé) Reiche in Guér. Rev. Zool. 1841. στενός; δάκτυλος.=**Eudinopus.**—**Lamell.**
- Stenodera** Eschsch. Mém. Acad. Pétersb. 1818. στενός, angustus; δέση. = **Zonitis.**—**Meloides.**
- Stenoderus** Dej. Catal. Col. 1^e ed. 1821. στενός, angustus; δέση, collum. **Cerambycini.**

- Stenodiloba** Chev. in *Dej. Catal. Col.* 2° ed. 1834. στενός, angustus; δις, bis; λοβός, lobus. **Chrysom.**
- Stenodontes** Serv. Ann. Soc. Ent. Fr. I, 1832. στενός, angustus; ὀδοίς, dens. **Cerambycini.**
- Stenogaster** Solier Ann. Soc. Ent. Fr. 1833. στενός, angustus; γαστήρ, venter. **Buprestides.**
- Stenognathus** Chaudoir Bull. Soc. imp. Mosc. 1843. στενός, angustus; γνάθος, mandibula. **Carabici.**
- Stenolophidae** Kirby Faun. Bor. Amer. 1837. *Stenolophus*. **Carabici.**
- Stenolophus** (Ziegler) Latr. Fam. nat. 1825. στενός, angustus; λόφος, crista. **Carabici.**
- Stenomorpha** Solier Ann. Soc. Ent. Fr. v, 1836. στενός, angustus; μορφή, forma. **Tenebrionites.**
- Stenomorphidae** Lap. Etud. Ent. 1834. *Stenomorphus*. **Carabici.**
- Stenomorphus** Dej. Spec. gén. d. Col. 1831. στενός, angustus; μορφή, forma. **Carabici.**
- Stenopelmus** Schönk. Gen. et Spec. Curc. 1836. στενός, angustus; πέλμα, planta pedis. **Curculion.**
- Stenopeplus** Dej. Catal. Col. 2° ed. 1834. στενός, angustus; πέπλος, peplum. **Cerambycini.**
- Stenops** Dej. Catal. Col. 2° ed. 1834. στενός, angustus; ὤψ, vultus. **Curculionites.**
- Stenoptera** Dum. Zool. analyt. 1806. στενός, angustus; πτερόν, ala. **Heteromera.**
- Stenopterus** Illig. Mag. d. Ins. III, 1804. στενός, angustus; πτερόν, ala. **Cerambycini.**
- Stenorhynchus** Meg. in *Dahl Catal.* 1823. στενός, angustus; ῥύγχος, rostrum. **Curculionites.**
- Stenorhynchus** Latr. Fam. nat. 1825. στενός, angustus; ῥύγχος, rostrum. **Brenthides.**
- Stenosida** Solier Ann. Soc. Ent. Fr. IV, 1835. *Stenosis*. **Tenebrionites.**
- Stenosides** Solier Ann. Soc. Ent. Fr. v, 1836. *Stenosis*. **Tenebrionites.**
- Stenosis** Herbst Natursyst. all. Ins. 1799. στένωσις, coarctatio. = **Tagenia**. — **Tenebrionites.**
- Stenosoma** Kirby Mspt. στενός, angustus; σῶμα, corpus. = **Baridius**. — **Curculionites.**
- Stenosphenus** Dej. Catal. Col. 2° ed. 1834. στενός, angustus; σφήν, cuneus. **Cerambycini.**
- Stenostethus** Meg. in *Dej. Catal. Col.* 1° ed. 1821. στενός; στῆθος. = **Euplectus**. — **Pselaphii.**
- Stenostola** Dej. Catal. Col. 2° ed. 1834. στενός, angustus; στόλη, stola. **Cerambycini.**
- Stenostoma** Latr. Consid. gén. 1810. στενός, angustus; στόμα, os. **Oedemeritae.**
- Stenotarsia** Burm. Handb. d. Ent. III, 1842. στενός, angustus; ταρσός, tarsus. **Lamellicornes.**
- Stenotarsus** Perty Delect. an. art. 1830. στενός, angustus; ταρσός, tarsus. **Endomychides.**
- Stenotarsus** Schönk. Gen. et Spec. Curc. Supp. 1840. στενός, angustus; ταρσός. **Curculionites.**
- Stenotrachelus** Latr. Fam. nat. 1825. στενός, angustus; τράχηλος, collum. **Tenebrionites.**
- Stenura** Dej. Catal. Col. 2° ed. 1834. στενός, angustus; οὐρά, cauda. **Cerambycini.**
- Stenuris** Kirby Faun. Bor. Amer. 1837. στενός, angustus; οὐρά, cauda. = **Dicerca**. — **Buprestid.**
- Stenus** Latr. Préc. d. Car. 1796. στενός, angustus. **Staphylinii.**
- Stenygra** Serv. Ann. Soc. Ent. Fr. III, 1834. στενυγρός, angustus. **Cerambycini.**
- Stephanops** Newm. Ent. Mag. v, 1838. στέφανος, corona; ὤψ, aspectus. **Cerambycini.**
- Stephanucha** Burm. Handb. d. Ent. III, 1842. στεφανοῦχος, coronatus. **Lamellicornes.**
- Steraspis** Solier Ann. Soc. Ent. Fr. 1833. στερός, firmus; ἀσπίς, scutum. **Buprestides.**
- Sterculia** Lap. Etud. Ent. 1835. *Sterculia*. **Staphylinii.**

- Steremnius** Schönk. Gen. et Spec. Curc. 1836. στερέμνιος, firmus. **Curculionites.**
- Stereocera** Dum. Zool. analyt. 1806. *Stereocerus.* **Pentamera.**
- Stereocerus** Kirby Faun. Bor. Amer. 1837. στερεός, firmus; κέρασ, cornu. **Carabici.**
- Steriphus** Erichs. in Wieg. Arch. 1842. στέριφος, firmus. **Curculionites.**
- Sternacanthus** Serv. Ann. Soc. Ent. Fr. I, 1832. στέρνον, sternum; ἀκανθα, spina. **Cerambyc.**
- Sternaspis** Hope Coleopt. Man. 1837. στέρνον, sternum; ἀσπίς. = **Phanaeus.** = **Lamellicorn.**
- Sternechus** Schönk. Disp. meth. 1826. στέρνον, sternum; ἔχω, habeo. **Curculionites.**
- Sternocera** Eschsch. Zool. Atl. 1826. στέρνον, sternum; κέρασ, cornu. **Buprestides.**
- Sternodonta** Dej. Catal. Col. 2^e ed. 1834. στέρνον, sternum; ὀδών, dens. **Cerambycini.**
- Sternodus** Fisch. v. W. Bull. Mosc. 1837. στερνώδης, pectoralis. **Tenebrionites.**
- Sternolobus** Guér. Rev. Zool. 1841. στέρνον, sternum; λοβός, lobus. **Erotylenae.**
- Sternolophus** Solier Ann. Soc. Ent. Fr. III, 1834. στέρνον, sternum; λόφος, crista. **Hydrophilli.**
- Sternotomis** Percheron Gen. Ins. 1836. στέρνον, sternum; τομή, incisura. **Cerambycini.**
- Sternoxi** Latr. Hist. nat. Ins. 1802. στέρνον, sternum; ὄξυς, acutus. **Pentamera.**
- Steropes** Stéven Mem. Mosc. I, 1806. στεροπήσ, fulgur. **Anthicides.**
- Steropterus** Guér. Mag. Zool. 1838. στερός, firmus; πτερόν, ala. **Cerambycini.**
- Steropus** Meg. in Dej. Catal. Col. 1^e ed. 1821. στερός, firmus; ποῦσ, pes. **Carabici.**
- Stethaspis** Hope Coleopt. Man. 1837. στήθος, pectus; ἀσπίς, scutum. **Lamellicornes.**
- Stethodesma** Bainbrigde Proc. Ent. Soc. 1840. στήθος, pectus; δέσμα, vinculum. **Lamellicorn.**
- Stethoxus** Solier Ann. Soc. Ent. Fr. III, 1834. στήθος, pectus; ὄξυς, acutus. **Hydrophilli.**
- Sthenias** Dupont in Dej. Catal. Col. 2^e ed. 1834. σθένεια, pugilatus. **Cerambycini.**
- Stibara** Hope Proc. Zool. Soc. Lond. 1840. στιβαρός, fortis. **Cerambycini.**
- Stichopus** Erichs. in Wieg. Arch. 1843. σιγί, series; ποῦσ, pes. **Tenebrionites.**
- Stictosomus** Serv. Ann. Soc. Ent. Fr. I, 1832. στικτός, punctatus; σῶμα, corpus. **Cerambycini.**
- Stigmatium** Gray An. Kingd. 1832. σίγμα, punctus. **Cleri.**
- Stigmatotrachelus** Schönk. Gen. et Spec. Curc. Supp. 1840. σίγμα; τράχηλος. **Curculionites.**
- Stigmodera** Eschsch. Zool. Atl. 1829. σιγμή, punctus; δέρη, collum. **Buprestides.**
- Stillicus** Latr. Fam. nat. 1825. *Stilus.* **Staphylini.**
- Stilodes** Chev. in Dej. Catal. Col. 2^e ed. 1833 στόλος, stylus; είδος, species. **Chrysomelinae.**
- Stilpnonotus** Gray An. Kingd. 1832. σιλπνός, fulgens; νῶτος, dorsum. **Tenebrionites.**
- Stilpnus** Lap. Hist. nat. Ins. 1840. σιλπνός, fulgens. **Elaterides.**
- Stiphilus** Buquet in Guér. Rev. Zool. 1840. στία, lapis; φίλος, amicus. **Cerambycini.**
- Stomion** Waterh. Ann. a. Mag. Nat. Hist. 1845. στομίον, osculum. **Tenebrionites.**
- Stomis** Clairv. Ent. Helv. 1806. στόμα, os. **Carabici.**
- Stomodes** Schönk. Disp. meth. 1826. στομώδης, eloquens. **Curculionites.**
- Stomphax** Fisch. v. W. Entomogr. imp. Russ. 1823. στόμφαξ, jactator. = **Codocera.** — **Lamell.**

- Storeus** *Schönh.* Gen. et Spec. Curc. Supp. 1843. *στορέω*, extendo. **Curculionites.**
- Strabala** *Chevr.* in *Dej.* Catal. Col. 2^o ed. 1840. *στράβαλος*, tortus. **Chrysomelinae.**
- Strangalia** *Serv.* Ann. Soc. Ent. Fr. iv, 1835. *στραγγαλιά*, laqueus. **Cerambycini.**
- Strangaliodes** *Schönh.* Gen. et Spec. Curc. Supp. 1842. *στραγγαλιώδης*, tortus. **Curculionites.**
- Strategus** (*Kirby*) *Hope* Coleopt. Man. 1837. *στρατηγός*, dux. **Lamellicornes.**
- Strenes** *Schönh.* Gen. et Spec. Curc. 1836. *στηνής*, strenuus. = **Styphlus.** — **Curculionites.**
- Streptocerus** *Dej.* Catal. Col. 2^o ed. 1833. *στρεπτός*, tortus; *κέρας*, cornu. **Lamellicornes.**
- Strichosa** *Chevr.* in *Dej.* Catal. Col. 2^o ed. 1834. *στριξ*, striga. **Chrysomelinae.**
- Strigla** *Brullé* Hist. nat. Ins. 1834. *στριξ*, striga. **Carabici.**
- Strigidia** *Dej.* Catal. Col. 2^o ed. 1833. *στριξ*, striga; *ιδέα*, aspectus. **Lamellicornes.**
- Strigoderma** *Dej.* Catal. Col. 2^o ed. 1833. *στριξ*, striga; *δέρμα*, cutis. **Lamellicornes.**
- Strigophorus** *Chevr.* in *Dej.* Catal. Col. 2^o ed. 1834. *στριξ*, striga; *φορός*, ferens. **Chrysomelin.**
- Strigoptera** *Dej.* Catal. Col. 2^o ed. 1833. *στριξ*, striga; *πτερόν*, ala. **Buprestides.**
- Stringophorus** *Burm.* et *Schaum* in *Germ.* Zeitschr. 1840. *στριξ*; *φορός*. = **Stripsipher.** — **Lam.**
- Stripsifer** *Dej.* Catal. Col. 2^o ed. 1836. — (Vid. **Stringophorus**). — **Lamellicornes.**
- Stripsipher** *Gory* et *Perch.* Mon. Cétoin. 1833. — (Vid. **Stringophorus**). — **Lamellicorn.**
- Stroggulus** *Motsch.* Bull. Mosc. 1845. *στρογγύλος*, rotundus. **Lampyrides.**
- Stromatium** *Serv.* Ann. Soc. Ent. Fr. III, 1834. *στώμα*, cervicale. **Cerambycini.**
- Strombocerus** *Schönh.* Gen. et Spec. Curc. 1838. *στρόμβος*, turbo; *κέρας*, cornu. **Curculionites.**
- Stromboscerus** . . . — (Vid. **Strombocerus**). — **Curculionites.**
- Strongylinae** *Erichs.* in *Germ.* Zeitschr. iv, 1843. *Strongylus*. **Nitidulariae.**
- Strongyllum** *Kirby* Linn. Transact. 1817. *στρογγύλος*, rotundus. **Tenebrionites.**
- Strongylopterus** *Schönh.* Gen. et Spec. Curc. 1837. *στρογγύλος*, rotundus; *πτερόν*. **Curculion.**
- Strongylosomus** *Chevr.* in *Dej.* Catal. Col. 2^o ed. 1834. *στρογγύλος*, rotundus; *σώμα*. **Erotylenae.**
- Strongylotarsa** *Chevr.* in *Dej.* Catal. Col. 2^o ed. 1834. *στρογγύλος*; *ταρσός*. **Chrysomelinae.**
- Strongylotes** *Schönh.* Gen. et Spec. Curc. 1836. *στρογγυλότης*, rotunditas. **Curculionites.**
- Strongylurus** *Hope* Trans. Zool. Soc. Lond. 1835. *στρογγύλος*, rotundus; *ούρά*. **Cerambycini.**
- Strongylus** *Herbst* Natursyst. all. Ins. iv, 1792. *στρογγύλος*, rotundus. = **Cychramus.** — **Nitidul.**
- Strophosomus** (*Billberg*) *Schönh.* Disp. meth. 1826. *στροφή*, versio; *σώμα*, corpus. **Curculionites.**
- Styliscus** *Schönh.* Gen. et Spec. Curc. Supp. 1843. *στυλίσκος*, stylus parvus. **Curculionites.**
- Styphlus** *Schönh.* Disp. meth. 1826. *στυφλός*, firmus. **Curculionites.**
- Styphrus** *Motsch.* Bull. Mosc. 1845. *στυφρός*, durus. **Histerini.**
- Subcoccinella** *Huber* Mém. Soc. Phys. Gen. 1842. *Sub*; *Coccinella*. **Coccinellidae.**
- Subulipalpi** *Latr.* Fam. nat. 1825. *Subula*; *Palpus*. **Carabici.**
- Sunius** *Leach* in *Steph.* Cat. Brit. Ins. 1829. *Σούνιον* (Nom. propr.). **Staphylini.**
- Suphis** *Aubé* Iconogr. d. Col. d'Europ. 1837. *συφός*, suile. **Dyliscidae.**

- Sybaris** Steph. Illustr. Brit. Ent. v, 1832. *Σύβαρις* (Nom. propr.). **Meloides.**
- Sylvanus** Latr. Gen. Cr. et Ins. III, 1807. *Sylvanus* (Nom. mythol.). **Cucujipes.**
- Symbius** Sundew. Isis, 1831. *σύν*, simul; *βίω*, vivo. = **Ripidius.** — **Mordellonae.**
- Symmela** Erichs. in Wieg. Arch. I, 1835. *σύν*, simul; *μέλος*, membrum. **Lamellicornes.**
- Symothetus** Meg. in Dahl Catal. 1821. *σιμός*, simus; *θετός*, positus. = **Platysma.** — **Carabici.**
- Symphyletes** Newm. Entomologist. 1842. *συμφυλέτης*, contribulis. **Cerambycini.**
- Symplezopus** Schönh. Gen. et Spec. Curc. 1837. *συμπιέζω*, comprimo; *πούς*, pes. **Curculionites.**
- Symplezorhynchus** Schönh. Gen. et Spec. Curc. Supp. 1843. *συμπιέζω*; *ρήγχος*. **Curculionit.**
- Synamma** Dej. Catal. Col. 2^e ed. 1833. *σύν*, simul; *ἄμμα*, vinculum. **Meloides.**
- Synaptus** Eschsch. in Thon Entom. Arch. 1829. *συναπτός*, conjunctus. **Elaterides.**
- Synarmostes** Germ. Zeitschr. Entom. 1843. *συναρμόζω*, adæquo. **Lamellicornes.**
- Syncalypta** (Dillw.) Steph. Illustr. Brit. Ent. 1830. *σύν*, simul; *καλυπτός*, tectus. **Byrrhi.**
- Synchita** Hellwig. in Schneid. Magaz. 1792. *συνχύνω*, confundo. **Colydi.**
- Synchitae** Redtenb. Gatt. 1845. *Synchita.* **Colydi.**
- Synchitini** Erichs. Deutschl. Ins. 1845. *Synchita.* **Colydi.**
- Synchroa** Newm. Ent. Mag. v, 1838. *σύν*, simul; *χρῶς*, color. **Melandryadae.**
- Syndesidae** Mac L. Hor. Ent. 1819. *Syndesus.* **Lamellicornes.**
- Syndesus** Mac L. Hor. Ent. 1819. *συνδέω*, conjungo. **Lamellicornes.**
- Synercticus** Newm. Entomologist. 1842. *συνερχτικός*, contrahens. **Pliniores?**
- Syneta** Eschsch. in Dej. Catal. Col. 2^e ed. 1834. *συνετός*, activus. **Chrysomelinae.**
- Synonycha** Chev. in Dej. Catal. Col. 2^e ed. 1834. *σύν*, simul; *ὄνυξ*, unguis. **Coccinellidae.**
- Synthocus** Schönh. Gen. et Spec. Curc. Supp. 1842. *σύνθωκος*, considens. **Curculionites.**
- Syntomium** Curt. Brit. Ent. 1824. *συντόμια*, tessera. **Staphylinii.**
- Syntomus** Hope Coleopt. Man. 1838. *σύντομος*, abbreviatus. **Carabici.**
- Synuchus** Gyll. Ins. Suec. II, 1810. *σύνουχος*, continuus. **Carabici.**
- Sypilus** Guér. Rev. Zool. 1840. *σύν*, simul; *πίλος*, pileus. **Cerambycini.**
- Syrichthus** Hope Coleopt. Man. 1837. *συρικτής*, fistulator. **Lamellicornes.**
- Systaltocerus** Imh. et Labr. Gen. Curcul. 1840. *συστέλλω*, contraho; *κέρας*, cornu. **Curculionit.**
- Systellocerus** Dej. Catal. Col. 2^e ed. 1834. *συστέλλω*, contraho; *κέρας*, cornu. **Curculionites.**
- Systema** Chev. in Dej. Catal. Col. 2^e ed. 1834. *σύστενος*, angustus. **Chrysomelinae.**
- Systemoderes** Spin. in Guér. Rev. Zool. 1841. *σύστενος*, angustus; *δέρη*, collum. **Clerii.**
- Systolus** Meg. in Dej. Catal. Col. 2^e ed. 1834. *συστολή*, contractio. **Curculionites.**
- Szygops** Schönh. Disp. meth. 1826. *σύζυγος*, conjunctus; *ὄψ*, oculus. **Curculionites.**
- Tachinida** Heer Faun. Col. Helv. 1839. *Tachinus.* **Staphylinii.**
- Tachinidae** Leach Encycl. Brit. 1817. *Tachinus.* **Staphylinii.**
- Tachinidea** Westw. Intr. Mod. Cl. Ins. 1839. *Tachinus.* = **Staphylinii.**

- Tachinides** Mannerh. Brachélytr. 1830. *Tachinus*. **Staphylinii.**
- Tachinus** Gravenh. Micropt. Brunsv. 1802. ταχινός, celer. **Staphylinii.**
- Tachybaenus** Dupont Mspt. ταχύς, celer; βαίνω, ambulo. = **Pogonostoma.** — **Cicindelet.**
- Tachyerges** Schönh. Disp. meth. 1826. ταχυεργής, agilis. = **Orchestes.** — **Curculionites.**
- Tachygonus** Schönh. Gen. et Spec. Curc. 1833. ταχύγονος, celeripes. **Curculionites.**
- Tachypetes** Chev. in Dej. Catal. Col. 2^e ed. 1834. ταχυσέτης, celeriter volans. **Chrysomelinae.**
- Tachyporidae** Mac L. Annulos. Javan. 1825. *Tachyporus*. **Staphylinii.**
- Tachyporides** Westw. Intr. Mod. Cl. Ins. 1839. *Tachyporus*. **Staphylinii.**
- Tachyporini** Erichs. Käf. d. M. Brand. 1839. *Tachyporus*. **Staphylinii.**
- Tachyporus** Gravenh. Micropt. Brunsv. 1802. ταχύς, celer; πορός, means. **Staphylinii.**
- Tachypteris** Kirby Faun. Bor. Amer. 1837. ταχύς, celer; πτερόν, ala. — **Anthaxia.** — **Buprest.**
- Tachypus** Weber Observ. Ent. 1801. ταχύς, celer; ποῦς, pes. = **Carabus.** — **Carabici.**
- Tachypus** Meg. in Dej. Catal. Col. 1^e ed. 1821. ταχύς, celer; ποῦς. = **Bembidium.** — **Carabici.**
- Tachys** Ziegler in Dej. Catal. Col. 1^e ed. 1821. ταχύς, celer. = **Bembidium.** — **Carabici.**
- Tachyta** Kirby Faun. Bor. Amer. 1837. ταχύτης, celeritas. = **Bembidium.** — **Carabici.**
- Tachyusa** Erichs. Käf. d. M. Brand. 1837. ταχύς, celer. **Staphylinii.**
- Taeniodera** Burm. Handb. d. Ent. III, 1842. ταινία, vitta; δέση, collum. **Lamellicornes.**
- Taeniolotes** Serv. Ann. Soc. Ent. Fr. IV, 1835. ταινία, vitta. **Cerambycini.**
- Taenodema** Lap. Etud. Ent. 1835. ταινίω, extendo; δέμα, vinculum. **Staphylinii.**
- Taenosoma** Mannerh. Brachélytr. 1830. ταινίω, extendo; σῶμα, corpus. **Staphylinii.**
- Tagenia** Latr. Hist. nat. Ins. III, 1802. *Tagenia*. **Tenebrionites.**
- Tagenites** Solier Ann. Soc. Ent. Fr. III, 1834. *Tagenia*. **Tenebrionites.**
- Tagona** Fisch. v. W. Entomogr. Imp. Russ. 1822. τάγω, extendo. **Tenebrionites.**
- Talaepora** Dej. Catal. Col. 2^e ed. 1834. ταλαίπωρος, robustus. **Cerambycini.**
- Talanus** Dej. Catal. Col. 2^e ed. 1833. ταλανίζω, lamento. **Tenebrionites.**
- Tanaonides** Schönh. Gen. et Spec. Curc. Supp. 1839. *Tanaos*. **Curculionites.**
- Tanaos** Schönh. Disp. meth. 1826. ταναός, extensus. **Curculionites.**
- Tanygnathus** Erichs. Käf. d. M. Brand. 1837. τανύω, tendo; γνάθος, mandibula. **Staphylinii.**
- Tanymecus** Germ. Magaz. II, 1817. τανύω, tendo; μήκος, longitudo. **Curculionites.**
- Tanyproctus** Falderm. N. Mém. Mosc. IV, 1834. τανύω, tendo; προκτός, anus. **Lamellicornes.**
- Tanyrhynchides** Schönh. Disp. meth. 1826. *Tanyrhynchus*. **Curculionites.**
- Tanyrhynchus** Schönh. Disp. meth. 1826. τανύω, tendo; ρύγχος, rostrum. **Curculionites.**
- Tanysphyrus** Germ. Mag. II, 1817. τανύω, tendo; σφυρόν, talus. **Curculionites.**
- Tapaina** Lepell. et Serv. Encycl. méth. 1825. ταπεινός, humilis. **Cerambycini.**
- Tapenopsis** Sol. Act. Acad. Taur. 1844. ταπεινός, humilis; ἄψις, facies. **Tenebrionites.**
- Taphria** Bonelli Mem. Acad. Tur. 1813. ταφρία, fossio. **Carabici.**

- Taphrocerus** Solier Ann. Soc. Ent. Fr. II, 1833. *τάφρος*, densitas; *κέρας*, cornu. **Buprestides.**
- Taphroderes** Schönh. Disp. meth. 1826. *τάφρος*, densitas; *δέρη*, collum. **Brenthides.**
- Tapinotus** Schönh. Disp. meth. 1826. *ταπεινός*, humilis; *ῶτος*, dorsum. **Curculionites.**
- Tarandus** Meg. in Dej. Catal. Col. 2° ed. 1833. *Tarandus*. **Lamellicornes.**
- Tarpheus** Erichs. Deutschl. Ins. 1845. *τάφρος*, densitas. **Colydi.**
- Tarsostenus** Spin. Mon. Clerit. 1845. *ταρσός*, tarsus; *στενός*, angustus. **Clerit.**
- Tarus** Clairv. Ent. Helv. 1806. *Vox barb.* = **Cymindis.** — **Carabici.**
- Tasgius** (Leach) Steph. Illustr. Brit. Ent. 1832. *Vox barb.* **Staphylini.**
- Taurhina** Burm. Handb. d. Ent. III, 1842. *Tau*; *ὄν*, nasus. = **Dicranorhina.** = **Lamellic.**
- Tauroceras** Hope Coleopt. Man. 1840. *ταῦρος*, taurus; *κέρας*, cornu. **Tenebrionites.**
- Tauroma** Hope Ann. Nat. Hist. III, 1839. *ταῦρος*, taurus; *ῶμος*, humerus. **Chrysomelinae.**
- Taxicerus** Dej. Catal. Col. 2° ed. 1834. *τάξις*, ordo; *κέρας*, cornu. **Curculionites.**
- Taxicornes** Latr. in Cuv. Règn. An. III, 1817. *Taxo*; *Cornu.* **Heteromera.**
- Technites** Schönh. Gen. et Spec. Curc. Supp. 1843. *τεχνίτης*, artifex. **Curculionites.**
- Tefflus** (Leach) Dej. Spec. gén. d. Col. 1826. *Vox barb.* **Carabici.**
- Telnocorynus** Chev. in Dej. Catal. Col. 2° ed. 1833. *τείνω*, extendo; *κορόνη*, clava. **Brenthides.**
- Telnodactyla** Chev. in Dej. Catal. Col. 2° ed. 1834. *τείνω*; *δάκτυλος*. = **Thyamis.** — **Chrysom.**
- Telaugis** Burm. Handb. d. Ent. 1844. *τηλαυγής*, procul splendidus. **Lamellicornes.**
- Telephanus** Erichs. Deutschl. Ins. 1845. *τηλεφανής*, procul fulgens. **Cucujipes.**
- Telephori** Redtenb. Gatt. 1845. *Telephorus.* = **Telephorides.**
- Telephoridae** Leach Encycl. Brit. 1817. *Telephorus.* = **Telephorides.**
- Telephorides** Leach Edinb. Encycl. 1815. *Telephorus.* **Coleoptera.**
- Telephoroides** Lap. Ann. Soc. Ent. Fr. III, 1834. *Telephorus.* **Lampyrides.**
- Telephorus** Schöff. Elem. Ent. 1766. *τῆλε*, procul; *φορός*, ferens. **Telephorides.**
- Telmatophilus** Heer Faun. Col. Helv. 1841. *τέλμα*, palus; *φίλος*, amicus. **Melyrides.**
- Telopes** Redtenb. in Russegg. Reis. I, 1843. *τηλωπός*, procul videns. **Dermestini.**
- Telura** Erichs. in Wieg. Arch. 1842. *τηλουρός*, remotus. **Lamellicornes.**
- Temnaspis** Lacord. Mon. Phytophag. *τέμνω*, scindo; *ἀσπίς*, scutum. **Chrysomelinae.**
- Temnocerus** Thunb. Act. Upsal. VII, 1815. *τέμνω*, scindo; *κέρας*, cornu. **Salpingides.**
- Temnochila** Erichs. Deutschl. Ins. 1845. *τέμνω*, scindo; *χείλος*. = **Temnoschella.** — **Nitidul.**
- Temnodera** Hope Trans. Ent. Soc. Lond. 1837. *τέμνω*, scindo; *δέρη*, collum. **Pselaphii.**
- Temnognatha** Solier Ann. Soc. Ent. Fr. 1833. *τέμνω*, scindo; *γνάθος*, mandibula. **Buprestides.**
- Temnolaimus** Chev. in Guér. Rev. Zool. 1839. *τέμνω*, scindo; *λαιμός*, guttur. **Brenthides.**
- Temnopsis** Serv. Ann. Soc. Ent. Fr. III, 1843. *τέμνω*, scindo; *ὤψ*, vultus. **Cerambycini.**
- Temnopectron** Westw. Proc. Ent. Soc. Lond. 1842. *τέμνω*, scindo; *πληκτρον*, plectrum. **Lamell.**
- Temnopterus** Solier Ann. Soc. Ent. Fr. III, 1834. *τέμνω*, scindo; *πτερόν*, ala. **Hydrophili.**

- Temnorhynchus** Hope Coleopt. Man. 1837. *τέμνω*, scindo; *ρύγχος*, rostrum. **Lamellicornes.**
- Temnoscheila** Westw. Zool. Journ. v, 1831. *τέμνω*, scindo; *χειλος*, labrum. **Nitidulariae.**
- Temnostoma** Guér. Voy. Coq. 1830. *τέμνω*, scindo; *στόμα*, os. **Lycides.**
- Tenebrio** Linn. Syst. Nat. 6^e ed. 1748. *Tenebrio*. **Tenebrionites.**
- Tenebriones** Redtenb. Gatt. 1845. *Tenebrio*. **Tenebrionites.**
- Tenebrionida** Leach Edinb. Encycl. 1815. *Tenebrio*. **Tenebrionites.**
- Tenebrionidae** Leach Encycl. Brit. 1817. *Tenebrio*. **Tenebrionites.**
- Tenebrionides** Leach Edinb. Encycl. 1815. *Tenebrio*. **Tenebrionites.**
- Tenebrionites** Latr. Hist. nat. Ins. 1802. *Tenebrio*. **Coleoptera.**
- Tenerus** Lap. in Silberm. Rev. Ent. 1836. *Tenor*. **Clerii.**
- Tentyria** Latr. Hist. nat. Ins. III, 1802. *Τέντυρα* (Nom. propr.). **Tenebrionites.**
- Tentyridae** Eschsch. Zool. Atl. 1831. *Tentyria*. **Tenebrionites.**
- Tentyrites** Solier Ann. Soc. Ent. Fr. III, 1834. *Tentyria*. **Tenebrionites.**
- Tephraea** Burm. Handb. d. Ent. III, 1842. *τέφριος*, cinereus. **Lamellicornes.**
- Teramocerus** Schönh. Gen. et Spec. Curc. Supp. 1840. *τέραμος*, mollis; *κέρας*, cornu. **Brenthid.**
- Terapopus** Schönh. Gen. et Spec. Curc. Mant. 1845. *τερατώπος*, monstrosus ad aspectu. **Curculionit.**
- Teredosoma** Curt. Ann. Nat. Hist. v, 1839. *τερηδών*, teredo; *σῶμα*. = **Teredus.** — **Colydi.**
- Teredus** Dej. Catal. Col. 2^e ed. 1834. *τερηδών*, teredo. **Colydi.**
- Teredyla** Dum. Zool. analyt. 1806. *Teredus*. **Pentamera.**
- Teretrius** Erichs. in Klug Jahrb. d. Ins. 1834. *τέρετρον*, terebra. **Histerini.**
- Tesserocerus** Saund. Trans. Ent. Soc. Lond. 1837. *τέσσερες*, quatuor; *κέρας*, cornu. **Curculionit.**
- Tesserodon** Hope Coleopt. Man. 1837. *τέσσερες*, quatuor; *ὄδων*, dens. **Lamellicornes.**
- Tesseromma** Newm. Ann. Nat. Hist. 1840. *τέσσερες*; *ὄμμα*. = **Meropachys.** — **Cerambyc.**
- Tetracanthus** Hope Trans. Zool. Soc. Lond. 1835. *τέτρα*; *ἄκανθα*. = **Chlorida.** — **Cerambyc.**
- Tetracha** (Westw.) Hope Coleopt. Man. 1838. *τέτραχα*, quadrifariam. **Cicindeletae.**
- Tetraechma** Blanch. in D'Orb. Voy. Am. m. pl. 1842. *τέτρα*, quatuor; *αἰχμή*, mucro. **Lamellicorn.**
- Tetraglenes** Newm. Entomologist. 1842. *τέτρα*, quatuor; *γλήνη*, pupilla. **Cerambycini.**
- Tetragona** Dej. Catal. Col. 2^e ed. 1833. *τέτρα*, quatuor; *γωνός*, angulus. = **Agestrata.** — **Lamell.**
- Tetragonoderus** Dej. Spec. gén. d. Col. 1829. *τετράγωνος*, quadratus; *δέρη*, collum. **Carabici.**
- Tetragonus** Gory et Perch. Mon. d. Cétoin. 1833. *τέτρα*, quatuor; *γωνός*. = **Agestrata.** — **Lamell.**
- Tetralobus** Lepell. et Serv. Encycl. méth. 1825. *τέτρα*, quatuor; *λοβός*, lobus. **Elaterides.**
- Tetramera** Dum. Zool. analyt. 1806. *τέτρα*, quatuor; *μέρος*, pars. **Coleoptera.**
- Tetraonyx** Latr. in Humb. et Bompl. Recueil, 1819. *τέτρα*, quatuor; *ὄνυξ*, unguis. **Meloides.**
- Tetraopes** Dalm. in Schönh. Syn. Ins. III, 1817. *τέτρα*, quatuor; *ὄψ*, oculus. **Cerambycini.**
- Tetraophthalmus** de Haan in Dej. Catal. Col. 2^e ed. 1834. *τέτρα*, quatuor; *ὄφθαλμός*. **Cerambyc.**
- Tetraphala** Chev. in Dej. Catal. Col. 2^e ed. 1834. *τέτρα*, quatuor; *φάλος*, palus. **Erotylenae.**

- Tetraphyllus** *Lap.* Ann. Sc. nat. 1831. τέτρα, quatuor; φύλλον, folium. **Tenebrionites.**
- Tetratoma** *Fabr.* Script. of Nat. Selsk. 1790. τέτρα, quatuor; τομή, sectio. **Tenebrionites.**
- Tetromma** *Solier* in *Dej.* Catal. Col. 2^o ed. 1833. τέτρα, quatuor; ὄμμα. = **Hyperops.** — **Tenebr.**
- Tetrophthalma** *Less.* Cent. Zool. 1833. τέτρα; ὀφθαλμός. = **Chiasognathus.** — **Lamellic.**
- Tetropium** *Kirby* Faun. Bor. Amer. 1837. τέτρα, quatuor; ὄψ, oculus. **Cerambycini.**
- Tetrops** *Kirby* Introd. to Ent. 1826. τέτρα, quatuor; ὄψ, oculus. = **Tetraopes.** — **Cerambyc.**
- Teuchestes** *Mulsant.* Coléopt. d. Fr. Lamell. 1842. τευχηστής, miles. **Lamellicornes.**
- Thalassia** *Chev.* in *Dej.* Catal. Col. 2^o ed. 1834. θαλάσσιος, maritimus. **Erotylenae.**
- Thalerophaga** *Mac L.* Hor. Ent. 1817. θαλαρός, viridis; φάγος, edens. **Lamellicornes.**
- Thalia** *Hope* Coleopt. Man. 1838. Θάλια (Nom. mythol.). **Carabici.**
- Thaliadae** *Hope* Coleopt. Man. 1838. Thalia. **Carabici.**
- Thallis** *Erichs.* in *Wieg.* Arch. 1842. θαλλός, ramus. **Erotylenae.**
- Thalpophila** *Solier* Ann. Soc. Ent. Fr. iv, 1835. θάλπος, calor; φίλος, amicus. **Tenebrionites.**
- Thalyra** *Erichs.* in *Germ.* Zeitschr. iv, 1843. θαλυκρός, audax. **Nitidulariae.**
- Thamnobius** *Schönh.* Gen. et Spec. Curc. 1836. θάμνος, virgultus; βιώω, vivo. **Curculionites.**
- Thamnophilus** *Schönh.* Disp. meth. 1826. θάμνος; φίλος. = **Magdalinus.** — **Curculionites.**
- Thanasimus** *Latr.* Gen. Cr. et Ins. 1806. θανάσιμος, mortalis. **Clerii.**
- Thanatophilus** *Leach* Zool. Miscell. 1817. θάνατος, mors; φίλος, amicus. **Silphales.**
- Thaneroclerus** *Westw.* Ann. Soc. Ent. Fr. iv, 1835. θανατηρός, mortalis; κλήρος, sors. **Clerii.**
- Tharops** *Lap.* in *Silberm.* Rev. Ent. 1835. θάρρος, animus; ὄψ, aspectus. **Eucnemides.**
- Thaumacera** *Thunb.* Vetensk. Acad. Handl. 1814. θαῦμα, miraculum; κέρασ, cornu. **Chrysomel.**
- Theano** *Lap.* in *Silberm.* Rev. Ent. 1836. Θεανώ (Nom. propr.). **Clerii.**
- Thecacerus** *Dej.* Catal. Col. 2^o ed. 1833.θήκη, vagina; κέρασ, cornu. **Tenebrionites.**
- Thelodrias** *Motsch.* Bull. Mosc. 1839. θηλυδρίας, effeminatus. **Telephorides.**
- Themognatha** *Solier* Ann. Soc. Ent. Fr. ii, 1833. θεμός, positio; γνάθος, mandibula. **Buprestid.**
- Therates** *Latr.* in *Cuv.* Règn. An. iii, 1817. θηρατής, venator. **Cicindeletae.**
- Theresternus** *Say* Descr. new sp. Curcul. 1831. θήκη; στέρον. = **Lithodus.** — **Curculionit.**
- Thermonectus** *Eschsch.* in *Dej.* Catal. Col. 2^o ed. 1833. θερμός; νηκτός. = **Hydaticus.** — **Dytisc.**
- Thermophila** (*Leach*) *Hope* Coleopt. Man. 1838. θερμός, calidus; φίλος. = **Anthia.** — **Carabici.**
- Thia** *Newm.* Entomologist. 1840. Θεία (Nom. mythol.). **Cerambycini.**
- Thinobatis** *Eschsch.* Zool. Atl. 1831. θιν, ripa; βαίνω, ambulo. **Tenebrionites.**
- Thinobius** *Kiesenw.* Entom. Zeit. 1844. θιν, ripa; βιώω vivo. **Staphylinii.**
- Thonius** *Lacord.* Mon. Erotyl. 1842. Thonius (Nom. mythol.). **Erotylenae.**
- Thoracici** *Latr.* Fam. nat. 1825. Thorax. **Carabici.**
- Thoracophorus** *Hope* Coleopt. Man. 1840. θώραξ, thorax; φορός, ferens. **Tenebrionites.**
- Thoraxophorus** *Motsch.* Bull. Mosc. 1837. θώραξ, thorax; φορός. = **Glyptoma.** — **Staphylin.**

- Thorectus** *Mulsant* Coléopt. d. Fr. Lamell. 1842. *Θωρηκτής*, loricatus. **Lamellicornes.**
- Thorictus** *Germ.* in *Silberm.* Rev. Ent. II, 1834. *Θωρηκτής*, loricatus. **Thorictides.**
- Thriptera** *Solier* Ann. Soc. Ent. Fr. v, 1836. *Θρίψ*, cossus; *πτερόν*, ala. **Tenebrionites.**
- Throscites** *Lap.* Hist. nat. Ins. 1840. *Throscus*. **Coleoptera.**
- Throscus** *Latr.* Préc. d. Car. 1796. *Θρώσκω*, salto. = **Trixagus.** — **Throscites.**
- Thyamis** *Steph.* Illustr. Brit. Ent. 1831. *Θύημα*, suffimentum. **Chrysomelinae.**
- Thylacites** *Germ.* Magaz. II, 1817. *Θύλαξ*, saccus. **Curculionites.**
- Thylacitidae** *Kirby* Faun. Bor. Amer. 1837. *Thylacites*. **Curculionites.**
- Thylodrias** *Motsch.* Bull. Mosc. 1839. — (Vid. **Thelodrias**). — **Telephorides.**
- Thymalus** *Latr.* Hist. nat. Ins. 1802. *Thymallus* (Nom. pisc.). **Nitidulariae.**
- Thyra** *Dej.* Catal. Col. 2^e ed. 1834. *Θύρα*, porta. **Chrysomelinae.**
- Thyreaspis** *Hope* Coleopt. Man. 1840. *Θυρέασπις*, scutum. **Chrysomelinae.**
- Thyrecephalus** *Guér.* Rev. Zool. 1844. *Θυρεός*, scutum; *κεφαλή*, caput. **Staphylinii.**
- Thyreomorpha** *Dej.* Catal. Col. 2^e ed. 1834. *Θυρεός*, scutum; *μορφή*, forma. **Chrysomelinae.**
- Thyreopterus** *Dej.* Spec. gén. d. Col. 1831. *Θυρεός*, scutum; *πτερόν*, ala. **Carabici.**
- Thyreosoma** *Dej.* Catal. Col. 2^e ed. 1833. *Θυρεός*, scutum; *σῶμα*, corpus. **Nitidulariae.**
- Thyridium** *Dej.* Catal. Col. 2^e ed. 1833. *Θυρίδιον*, fenestra. **Lamellicornes.**
- Thyrsia** *Dalm.* Vetensk. Acad. Handl. 1819. *Θύρσος*, thyrsus. **Cerambycini.**
- Thysanodes** *Newm.* Entomologist, 1842. *Θύσανος*, fimbria; *εἶδος*, forma. **Cerambycini.**
- Thysbe** *Dej.* Catal. Col. 2^e ed. 1834. *Θίσβη* (Nom. mythol.). **Chrysomelinae.**
- Tiarocera** *Burm.* Handb. d. Ent. III, 1842. *τιάρα*, tiara; *κέρας*, cornu. **Lamellicornes.**
- Tibesia** *Leach* Zool. Journ. I, 1824. *Vox euphon.* **Rhipicerides.**
- Tillicera** *Spin.* in *Guér.* Rev. Zool. 1841. *Tillus*; *κέρας*, cornu. **Clerii.**
- Tillida** *Leach* Edinb. Encycl. 1815. *Tillus*. **Clerii.**
- Tillidae** *Leach* in *Sam.* Compend. 1819. *Tillus*. **Clerii.**
- Tillides** *Leach* Edinb. Encycl. 1815. *Tillus*. = **Clerii.**
- Tilloidea** *Lap.* Ann. Soc. Ent. Fr. I, 1832. *Tillus*; *ἰδέα*, aspectus. **Clerii.**
- Tilloides** *Spin.* in *Guér.* Rev. Ent. 1841. *Tillus*. **Clerii.**
- Tillus** *Olivier* Entomologie, 1790. *τιλλω*, vellico. **Clerii.**
- Timarcha** *Meg.* in *Dej.* Catal. Col. 1^e ed. 1821. *τιμῶ*, honoro; *ἀρχός*, dux. **Chrysometinae.**
- Timorus** *Schönh.* Gen. et Spec. Curc. 1838. *τιμωρός*, honorans. **Curculionites.**
- Tiresias** *Steph.* Illustr. Brit. Ent. v, 1835. *Τυρσειάς* (Nom. mythol.). **Dermestini.**
- Titaena** *Erichs.* in *Wieg.* Arch. 1842. *τιταίνω*, tendo. **Tenebrionites.**
- Titanus** *Serv.* Ann. Soc. Ent. Fr. I, 1832. *τίτανος*, calx. **Cerambycini.**
- Tlanoma** *Motsch.* Bull. Mosc. 1845. *τλάμων*, patiens. **Chrysomelinae.**
- Tmesidera** *Westw.* in *Guér.* Mag. Zool. 1841. *τμησις*, sectio; *δέρη*, collum. **Meloides.**

- Tmesisternus** Latr. in Cuv. Règn. An. v, 1829. *τμήσις*, sectio; *στέρον*, sternum. **Cerambycini.**
- Tmesorhina** Westw. Arcan. Ent. 1842. *τμήσις*, sectio; *ῥίν*, nasus. **Lamellicornes.**
- Tolyphus** Erichs. Deutschl. Ins. 1845. *τολόπτω*, glomero. **Phalacrides.**
- Tomicephalus** Latr. Ann. Soc. Ent. Fr. III, 1834. *τομή*, sectio; *κεφαλή*, caput. **Elaterides.**
- Tomicidae** Shuck. Col. delin. 1840. *Tomicus*. **Curculionites.**
- Tomicus** Latr. Hist. nat. Ins. 1802. *τομικός*, secans. **Curculionites.**
- Tomopterus** Serv. Ann. Soc. Ent. Fr. II, 1833. *τόμος*, articulus; *πτερόν*, ala. **Cerambycini.**
- Tophoderes** (Dej.) Schönh. Gen. et Spec. Curc. Supp. 1839. *τόφος*, tophus; *δέρη*, collum. **Curculion.**
- Torneutes** Reich Trans. Ent. Soc. Lond. 1837. *τορνευτής*, tornator. **Cerambycini.**
- Torneutes** Schönh. Gen. et Spec. Curc. Supp. 1844. *τορνευτής*, tornator. **Curculionites.**
- Toxeutes** Newm. Ann. Nat. Hist. v, 1838. *τοξευτής*, arcitenens. = **Oncinotus.** — **Cerambycin.**
- Toxeutes** Schönh. Gen. et Spec. Curc. Supp. 1843. *τοξευτής*. = **Toxophorus.** — **Curculionit.**
- Toxicum** Latr. Gen. Cr. et Ins. II, 1807. *τοξικός*, arcuarius. **Tenebrionites.**
- Toxophorus** Schönh. Gen. et Spec. Curc. 1836. *τοξόφορος*, arcitenens. **Curculionites.**
- Toxorhinus** Dej. Catal. Col. 2^e ed. 1834. *τόξον*, arcus; *ῥίν*, nasus. **Curculionites.**
- Toxotus** Meg. in Dej. Catal. Col. 1^e ed. 1821. *τοξότης*, arcitenens. **Cerambycini.**
- Trachelaeum** Hope Coleopt. Man. 1840. *τράχηλος*, cervix. **Tenebrionites.**
- Trachella** Westw. Intr. Mod. Class. Ins. 1839. *Trachelia*. **Heteromera.**
- Trachella** Serv. Ann. Soc. Ent. Fr. III, 1834. *τράχηλος*, cervix. **Cerambycini.**
- Trachéllides** Latr. in Cuv. Règn. An. III, 1817. *Trachelia*. **Heteromera.**
- Trachellizus** Solier Ann. Soc. Ent. Fr. v, 1836. *τραχηλίζω*, verto collum. = **Physea.**—**Carabici.**
- Trachellizus** (Chevr.) Schönh. Gen. et Spec. Curc. Supp. 1840. *τραχηλίζω*, verto collum. **Brenthid.**
- Trachelorachys** Hope Proc. Zool. Soc. Lond. 1840. *τράχηλος*, cervix; *ράχης*, spina. **Cerambyc.**
- Trachodes** (Schüpp.) Germ. Spec. Ins. nov. 1826. *τραχώδης*, asper. **Curculionites.**
- Trachyderes** Dalm. in Schönh. Syn. Ins. III, 1817. *τραχύς*, asper; *δέρη*, collum. **Cerambycini.**
- Trachyderma** Latr. in Cuv. Règn. An. (2^e ed.) v, 1829. *τραχύς*, asper; *δέρμα*, cutis. **Tenebrion.**
- Trachymerus** Schönh. Gen. et Spec. Curc. Supp. 1844. *τραχύς*, asper; *μηρός*, femur. **Curculion.**
- Trachynotus** Latr. in Cuv. Règn. An. v, 1829. *τραχύς*, asper; *πῶτος*, dorsum. **Tenebrionites.**
- Trachyphlaeus** Germ. Magaz. II, 1817. *τραχύς*, asper; *φλοιός*, cortex. **Curculionites.**
- Trachypholis** Erichs. Deutschl. Ins. 1845. *τραχύς*, asper; *φολῖς*, squama. **Colydi.**
- Trachys** Fabr. Syst. Eleuth. 1801. *τραχύς*, asper. **Buprestides.**
- Trachyscellis** Latr. Gen. Cr. et Ins. IV, 1809. *τραχύς*, asper; *σκελῖς*, perna. **Tenebrionites.**
- Trachysomus** Serv. in Dej. Catal. Col. 2^e ed. 18 . . *τραχύς*, asper; *σῶμα*, corpus. **Cerambycini.**
- Trachystola** Dej. Catal. Col. 2^e ed. 1834. *τραχύς*, asper; *στολή*, stola. **Cerambycini.**
- Tragidion** Serv. Ann. Soc. Ent. Fr. III, 1834. *τράγος*, hædus. **Cerambycini.**
- Tragocephala** Dupont in Dej. Catal. Col. 2^e ed. 1834. *τράγος*, hædus; *κεφαλή*, caput. **Cerambyc.**

- Tragocerus** Dej. Catal. Col. 1^o ed. 1821. *τράγος*, hædus; *κέρας*, cornu. **Cerambycini.**
- Tragomorphus** Dej. Catal. Col. 2^o ed. 1834. *τράγος*, hædus; *μορφή*, forma. **Cerambycini.**
- Tragopus** Schönh. Gen. et Spec. Curc. 1837. *τραγόπους*, capripes. **Curculionites.**
- Tragosoma** Dej. Catal. Col. 2^o ed. 1834. *τράγος*, hædus; *σῶμα*, corpus. **Cerambycini.**
- Tranes** Schönh. Gen. et Spec. Curc. Supp. 1843. *τρανής*, penetrans. **Curculionites.**
- Trapheocorynus** Schönh. Gen. et Spec. Curc. Supp. 1845. *τράφηξ*, scopus; *κορίνη*, clava. **Curcul.**
- Trechida** Heer Faun. Col. Helv. 1838. *Trechus*. **Carabici.**
- Trechidae** Lap. Etud. Ent. 1834. *Trechus*. **Carabici.**
- Trechides** Brullé Hist. nat. Ins. 1838. *Trechus*. **Carabici.**
- Trechini** Erichs. Käf. d. M. Brand. 1837. *Trechus*. **Carabici.**
- Trechus** Clairv. Ent. Helv. 1806. *τρέχω*, curro. **Carabici.**
- Trematodes** Falderm. Mém. Acad. Pétersb. p. div. sav. 1835. *τρηματώδης*, perforatus. **Lamellic.**
- Tretus** Chev. Ann. Soc. Ent. Fr. II, 1833. *τρητός*, perforatus. **Curculionites.**
- Triacanus** Erichs. in *Germ. Zeitschr.* IV, 1843. *τρις*, ter; *ἄκανος*, mucro. **Nitidulariae.**
- Triacrus** Nordm. Symb. Mon. Staph. 1837. *τρεῖς*, tres; *ἄκρα*, mucro. **Staphylinii.**
- Triarthron** Märkel Entom. Zeit. 1840. *τρεῖς*, tres; *ἄρθρον*, articulus. **Anisotomidae.**
- Tribalus** Erichs. in *Klug. Jahrb. d. Ins.* . . . *τριβαλλός*, nequam. **Histerini.**
- Tribax** Fisch. v. W. Mém. Soc. imp. Mosc. 1817. *τρίβαξ*, tritus. **Carabici.**
- Tribolium** Mac L. Annul. Javan. 1825. *τρις*, ter; *βολή*, jactus. **Tenebrionites.**
- Tribostethus** Curt. Ann. nat. hist. 1844. *τρίβω*, tero; *στήθος*, pectus. **Lamellicornes.**
- Tricheops** Newm. Ent. Mag. V, 1838. *τριχη*, trifariam; *ὤψ*, vultus. **Cerambycini.**
- Trichiadae** Leach Encycl. Brit. 1817. *Trichius*. **Lamellicornes.**
- Trichidia** Billberg Mém. Acad. Péterb. 1820. *τριξ*, pilus; *ιδέα*, aspectus. **Lamellicornes.**
- Trichiea** Burm. Handb. d. Ent. 1842. *Trichius*. **Lamellicornes.**
- Trichina** Kirby Faun. Bor. Amer. 1837. *τριχίνος*, pilosus. = **Trichius.** — **Lamellicornes.**
- Trichinus** Mac L. in *Smith Illustr. S. Afr.* 1838. *Trichius*. **Lamellicornes.**
- Trichis** Klug Symbol. Phys. 1821. *τριχίς*, pilosus. **Carabici.**
- Trichius** Fabr. Syst. Ent. 1775. *τριξ*, pilus. **Lamellicornes.**
- Trichocoryne** Gray An. Kingd. XIV, 1832. *τριξ*, pilus; *κορίνη*, clava. = **Plectus.** — **Staphylinii.**
- Trichocorynus** Dej. Catal. Col. 3^o ed. 1837. *τριξ*, pilus; *κορίνη*, clava. **Curculionites.**
- Trichoderes** Chev. in *Dej. Catal. Col.* 3^o ed. 1837. *τριξ*, pilus; *δέρη*, collum. **Cerambycini.**
- Trichoderma** Steph. Illustr. Brit. Ent. 1835. *τριξ*, pilus; *δέρμα*, cutis. **Staphylinii.**
- Trichodes** Herbst Natursyst. Käf. IV, 1792. *τριχώδης*, pilosus. **Clerii.**
- Trichognatha** Latr. in *Cuv. Règn. An.* IV, 1829. *τριξ*, pilus; *γνάθος*, mandibula. **Carabici.**
- Trichonotus** Mulsant Coléopt. d. Fr. Lamell. 1842. *τριξ*, pilus; *νώτος*, dorsum. **Lamellicornes.**
- Trichonyx** Chaudoir Bull. Soc. Imp. Mosc. 1845. *τριξ*, pilus; *ὄνυξ*, unguis. **Pselaphii.**

- Trichophorus** Serv. Ann. Soc. Ent. Fr. III, 1834. *θριξ*, pilus; *φορός*, ferens. **Cerambycini.**
- Trichophya** Mannerh. Brachélytr. 1830. *θριξ*, pilus; *φύω*, cresco. = **Trichophyus.** — **Staphyl.**
- Trichophyus** Erichs. Käf. d. M. Brand. 1837. *θριξ*, pilus; *φύω*, cresco. **Staphylini.**
- Trichoplus** Burm. Handb. d. Ent. III, 1842. *τριχα*, trifariam; *ὄπλη*, ungula. **Lamellicornes.**
- Trichopoda** Brullé Hist. nat. Ins. 1835. *θριξ*, pilus; *πούς*, pes. **Hydrophili.**
- Trichops** Mannerh. in Dej. Catal. Col. 2^e ed. 1833. *θριξ*, pilus; *ὄψ*, facies. **Lamellicornes.**
- Trichopselaphus** Chaudoir Bull. Soc. Imp. Mosc. 1843. *θριξ*, pilus; *ψήλαφος*, palpus. **Carabici.**
- Trichopterygia** Erichs. Deutschl. Ins. 1845. *Trichopteryx.* **Coleoptera.**
- Trichopteryx** Kirby Introd. to Ent. 1826. *θριξ*, pilus; *πτέρυξ*, ala. **Trichopterygia.**
- Trichopygus** Nordm. Symb. Mon. Staph. 1837. *θριξ*, pilus; *πυγή*, anus. **Staphylini.**
- Trichoscellis** Dej. Catal. Col. 2^e ed. 1834. *θριξ*, pilus; *σκελῖς*, perna. **Cerambycini.**
- Trichostetha** Burm. Handb. d. Ent. 1842. *θριξ*, pilus; *στήθος*, pectus. **Lamellicornes.**
- Trichostola** Chev. in Dej. Catal. Col. 2^e ed. 1834. *θριξ*, pilus; *στόλη*, stola. **Chrysomelinae.**
- Trichotarsia** Burm. Handb. d. Ent. III, 1842. *θριξ*; *ταρσός*. = **Chromoptilia.** — **Lamellic.**
- Trichoton** Hope Coleopt. Man. 1840. *τριχωτός*, pilosus. **Tenebrionites.**
- Tricondyla** Latr. Iconogr. 1823. *τρις*, ter; *κονδύλη*, tuber. **Cicindeletae.**
- Trictenotoma** Gray An. Kingd. 1832. *τρις*, ter; *κτεῖς*, pecten; *τομή*, incisio. **Tenebrionites.**
- Trientoma** Solier Ann. Soc. Ent. Fr. IV, 1835. *τρις*, ter; *ἔντομος*, incisus. **Tenebrionites.**
- Trigonarthris** Dej. Catal. Col. 3^e ed. 1837. *τρίγωνος*, triangulus; *ἄρθρον*, articulus. **Cerambyc.**
- Trigonocheilus** Dej. Catal. Col. 2^e ed. 1833. *τρίγωνος*; *χέιλος*. = **Porrhynchus.** — **Gyrini.**
- Trigonodactyla** Dej. Spec. gén. d. Col. 1831. *τρίγωνος*, triangulus; *δάκτυλος*, digitus. **Carabici.**
- Trigonodera** Dej. Catal. Col. 2^e ed. 1833. *τρίγωνος*, triangulus; *δέρη*, collum. **Mordellonae.**
- Trigonopeltastes** Burm. et Schaum in Germ. Zeitschr. 1840. *τρίγωνος*; *πελταστής*. **Lamellicorn.**
- Trigonopeplus** Dej. Catal. Col. 2^e ed. 1834. *τρίγωνος*, triangulus; *πέπλος*, peplum. **Cerambyc.**
- Trigonophorus** Hope in Gray Miscell. 1833. *τρίγωνος*, triangulus; *φορός*, ferens. **Lamellicorn.**
- Trigonophorus** Nordm. Symb. Mon. Staph. 1837. *τρίγωνος*, triangulus; *φορός*. **Staphylini.**
- Trigonops** Guér. Rev. Zool. 1841. *τρίγωνος*, triangulus; *ὄψ*, vultus. **Curculionites.**
- Trigonoscellis** Solier Ann. Soc. Ent. Fr. v, 1836. *τρίγωνος*, triangulus; *σκελῖς*, perna. **Tenebrion.**
- Trigonosoma** Dej. Catal. Col. 2^e ed. 1834. *τρίγωνος*; *σῶμα*. = **Prionomerus.** — **Curculionit.**
- Trigonostoma** Dej. Catal. Col. 2^e ed. 1833. *τρίγωνος*, triangulus; *στόμα*, os. **Lamellicornes.**
- Trigonotarsis** Dej. Catal. Col. 2^e ed. 1834. *τρίγωνος*; *ταρσός*. = **Trigonarthris.** — **Cerambyc.**
- Trigonotarsus** Guér. Iconogr. Règn. An. 1832. *τρίγωνος*, triangulus; *ταρσός*, tarsus. **Curculion.**
- Trigonotarsus** Hope Proc. Ent. Soc. Lond. 1842. *τρίγωνος*, triangulus; *ταρσός*. **Curculionites.**
- Trigonotoma** Dej. Spec. gén. d. Col. 1828. *τρίγωνος*, triangulus; *τομή*, incisio. **Carabici.**
- Trigonotomidae** Lap. Etud. Ent. 1834. *Trigonotoma.* **Carabici.**
- Trimera** Dum. Zool. analyt. 1806. *τρις*, ter; *μέρος*, pars. **Coleoptera.**

- Trimium** *Aubé* Ann. Soc. Ent. Fr. II, 1833. *Trimus*. **Pselaphii.**
- Trimorphus** *Steph.* Illustr. Brit. Ent. 1828. *τρῖς*, ter; *μορφή*, forma. **Carabici.**
- Trinodes** *Meg.* in *Dej.* Catal. Col. 1° ed. 1821. *τρῖς*, ter; *ὄδους*, dens. **Dermestini.**
- Triodonta** *Mulsant* Coléopt. d. Fr. Lamell. 1842. *τρῖς*, ter; *ὄδους*, dens. **Lamellicornes.**
- Triodontus** *Westw.* Proc. Ent. Soc. Lond. 1845. *τρῖς*, ter; *ὄδους*, dens. **Lamellicornes.**
- Trionychus** *Dej.* Catal. Col. 2° ed. 1833. *τρῖς*, ter; *ὄνυξ*, unguis. **Lamellicornes.**
- Triphyllus** *Meg.* in *Dej.* Catal. Col. 1° ed. 1821. *τρῖς*, ter; *φύλλον*, folium. **Mycetophagides.**
- Triplatoma** *Westw.* in *Griff.* An. Kingd. 1832. *τρίπλοος*, triplex; *τομή*, incisio. **Erotylenae.**
- Triplax** *Payk.* Faun. Suec. 1798. *τρίπλαξ*, triplex. **Erotylenae.**
- Trirachys** *Hope* Proc. Ent. Soc. L. 1842. *τρῖς*, ter; *ράχῖς*, spina dorsi. **Cerambycini.**
- Trirammatius** (*Eschsch.*) *Chaudoir* Bull. Soc. Imp. Mosc. 1838. *τρῖς*, ter; *ράμμα*, sutura. **Carabici.**
- Tritoma** *Géoffr.* Hist. abr. d. Ins. 1764. *τρῖς*, ter; *τομή*, incisio. = **Mycetophagus.** — **Mycetoph.**
- Tritoma** *Fabr.* Syst. Ent. 1775. *τρῖς*, ter; *τομή*, incisio. **Erotylenae.**
- Tritomacrus** *Newm.* Ent. Mag. 1833. *τρίτος*, tertius; *μακρός*, longus. **Cerambycini.**
- Tritomidae** *Shuck.* Col. delin. 1840. *Tritoma*. **Erotylenae.**
- Trixagus** *Kugelann* in *Schneid.* Mag. 1794. *τριξὸς*, triplex; *ἄγω*, duco. **Throscites.**
- Trochalonota** *Westw.* in *Guér.* Mag. Zool. 1833. *τρόχαλος*, rotundus; *νότος*, dorsum. **Chrysomel.**
- Trochalus** *Lap.* in *Guér.* Mag. Zool. 1832. *τρόχαλος*, rotundus. **Lamellicornes.**
- Trochalus** *Eschsch.* in *Dej.* Catal. Col. 2° ed. 1833. *τρόχαλος*, rotundus. = **Cybister.** — **Dytiscid.**
- Trochoideus** *Westw.* Linn. Transact. 1833. *τροχοειδής*, rotundus. **Endomychides.**
- Trogida** *Heer* Faun. Col. Helv. 1841. *Trox.* **Lamellicornes.**
- Trogidae** *Mac L.* Hor. Ent. 1819. *Trox.* **Lamellicornes.**
- Trogides** *Redtenb.* Gatt. 1845. *Trox.* **Lamellicornes.**
- Trogites** *Newm.* Ent. Mag. II, 1834. *Trox.* **Lamellicornes.**
- Trogllops** *Erichs.* Entomogr. 1840. *τρώγλη*, foramen; *ὄψ*, vultus. **Melyrides.**
- Trogodendron** (*Guér.*) *Spin.* in *Guér.* Rev. Zool. 1841. *τρώγω*, rodo; *δένδρον*, arbor. **Clerii.**
- Trogoderma** *Latr.* Fam. nat. 1825. *τρώγω*, rodo; *δέρμα*, cutis. **Dermestini.**
- Trogophloeus** *Mannerh.* Brachélytr. 1830. *τρώγω*, rodo; *φλοιός*, cortex. **Staphylinii.**
- Trogosita** *Olivier* Entomologie, II, 1790. *τρώγω*, rodo; *σίτος*, triticum. **Nitidulariae.**
- Trogositae** *Redtenb.* Gatt. 1845. *Trogosita*. **Nitidulariae.**
- Trogositarii** *Latr.* Hist. nat. Ins. 1802. *Trogosita*. **Nitidulariae.**
- Trogositidae** *Kirby* Faun. Bor. Amer. 1837. *Trogosita*. **Nitidulariae.**
- Trogositides** *Westw.* Intr. Mod. Cl. Ins. 1839. *Trogosita*. **Nitidulariae.**
- Trogositinae** *Erichs.* in *Germ.* Zeitschr. 1843. *Trogosita*. **Nitidulariae.**
- Trogus** *Leach* Zool. Miscell. 1817. *τρώγω*, rodo. = **Cybister.** — **Dytiscidae.**
- Tropideres** *Schönh.* Disp. meth. 1826. *τρόπις*, carina; *δέρη*, collum. **Curculionites.**

- Tropidopterus** Blanch. Hist. d. Ins. 1845. *τρόπις*, carina; *πιτρόν*, ala. **Tenebrionites.**
- Tropidosema** Perty Delect. an. art. 1830. *τρόπις*, carina; *σῶμα*, corpus. **Cerambycini.**
- Tropinota** Mulsant Coléopt. d. Fr. Lamell. *τρόπις*, carina; *νώτος*. = **Epicometis.** — **Lamellic.**
- Tropiphorus** Schönh. Gen. et Spec. Curc. Supp. 1842. *τρόπις*, carina; *φορός*, ferens. **Curculionit.**
- Tropipleurites** Chev. Mspt. *τρόπις*, carina; *πλευρά*, costa. = **Dorcacephalum.** — **Ceramby.**
- Tropirhinus** Schönh. Gen. et Spec. Curc. Supp. 1840. *τρόπις*, carina; *ῥίη*, nasus. **Curculionites.**
- Tropis** Newm. Entomologist. 1841. *τρόπις*, carina. **Cerambycini.**
- Tropisternus** Solier Ann. Soc. Ent. Fr. III, 1834. *τρόπις*, carina; *στέρον*, sternum. **Hydrophilii.**
- Trox** Fabr. Syst. Ent. 1775. *τροῦξ*, rodens. **Lamellicornes.**
- Truncatipennes** Latr. Fam. nat. 1825. *Truncatus*; *Penna.* **Carabici.**
- Trychine** Klug Symb. Phys. 1832. *τρίχινος*, pannosus. = **Coscinia.** — **Carabici.**
- Trypanaeus** Eschsch. Zool. Atl. 1829. *τρίπανα*, foramen; *ναίω*, habito. **Histerini.**
- Trypanidius** Dej. Catal. Col. 2^e ed. 1834. *τριπάνη*, terebra; *ἰδέα*, aspectus. **Cerambycini.**
- Trypetes** Schönh. Gen. et Spec. Curc. 1826. *τριπητής*, forans. **Curculionites.**
- Trypodendron** Steph. Illustr. Brit. Ent. 1830. *τριπόδιον*, perforo; *δένδρον*, arbor. **Curculionites.**
- Tryponaeus** Eschsch. Zool. Atl. 1829. — (Vid. **Trypanaeus**). — **Histerini.**
- Trysibius** Schönh. Gen. et Spec. Curc. Supp. 1842. *τρίσις*, tormentum; *βίος*, vita. **Curculionites.**
- Tubicenus** Dej. Catal. Col. 1^e ed. 1821. *Tubicen.* = **Auletes.** — **Curculionites.**
- Tychaeus** Fisch. v. W. Mémoires. Soc. Imp. Mosc. 1823. *τύχαιος*. = **Belorhynchus.** — **Brenthides.**
- Tychius** Germ. Magaz. II, 1817. *τύχιος* (Nom. propr.). **Curculionites.**
- Tychus** Leach Zool. Miscell. 1817. *τύχος*, accidentia. **Pselaphii.**
- Tylocerus** Dalm. Anal. Ent. 1825. *τύλος*, callus; *κέρας*, cornu. **Telephorides.**
- Tyloderes** Schönh. Disp. meth. 1826. *τύλος*, callus; *δέρη*, collum. **Curculionites.**
- Tylodes** Schönh. Disp. meth. 1826. *τυλώδης*, callosus. **Curculionites.**
- Tylomus** Schönh. Disp. meth. 1826. *τύλος*, callus; *ῶμος*, humerus. **Curculionites.**
- Tylotarsus** Germ. Zeitschr. Entom. II, 1840. *τύλος*, callus; *ταρσός*, tarsus. **Elaterides.**
- Tympanophorus** Nordm. Symb. Mon. Staph. 1837. *τύμπανον*, tympanum; *φορός*. **Staphylinii.**
- Typhaea** (Kirby) Steph. Syst. Cat. Brit. Ins. 1829. *τύφος*, fumus. **Mycetophagides.**
- Typhoeus** Leach Edinb. Encycl. 1815. *Τυφωεύς* (Nom. mythol.). **Lamellicornes.**
- Typocephalus** Chev. in Dej. Catal. Col. 2^e ed. 1834. *τύπος*, typus; *κεφαλή*, caput. **Erotylenae.**
- Typophorus** Chev. in Dej. Catal. Col. 2^e ed. 1834. *τύπος*, typus; *φορός*, ferens. **Chrysomelinae.**
- Tyrus** Aubé Ann. Soc. Ent. Fr. II, 1833. *τύρος* (Nom. propr.). **Pselaphii.**
- Tyttosoma** Wesm. Mspt. *τυττός*, parvus; *σῶμα*, corpus. = **Cephennium.** — **Scydmaenid.**
- Udorpus** Motsch. Bull. Mosc. 1845. *ὔδωρ*, aqua; *πούς*, pes. **Chrysomelinae.**
- Uleda** Lap. Hist. nat. Ins. 1840. *ούλή*, cicatrix. **Tenebrionites.**
- Ulelota** Latr. Préc. d. Car. 1796. *ούλή*, cicatrix; *οὔς*, auris. = **Brontes.** — **Cucujipes.**

- Ulocerides** Schönh. Disp. meth. 1826. *Ulocerus*. **Curculionites.**
- Ulocerus** Dalm. Ephem. Ent. 1824. οὔλος, solidus; κέρασ, cornu. **Curculionites.**
- Ulodes** Erichs. in Wieg. Arch. 1842. οὐλή, cicatrix; εἶδος, species. **Tenebrionites.**
- Ufoma** Meg. in Dej. Catal. Col. 1° ed. 1821. οὐλώω, cicatrice obducor. **Tenebrionites.**
- Ulonotus** Erichs. Deutschl. Ins. 1845. οὔλος, solidus; νῶτος, dorsum. **Colydi.**
- Uloptera** Burm. Handb. d. Ent. III, 1842. οὐλή, cicatrix; πτερόν, ala. **Lamellicornes.**
- Ulosomus** Schönh. Disp. meth. 1826. οὔλος, solidus; σῶμα, corpus. **Curculionites.**
- Ulosonia** Lap. Hist. nat. Ins. 1840. οὔλος, solidus. **Tenebrionites.**
- Ulyxenida** Motsch. Bull. Mosc. 1845. ὕλη, sylva; ξένος, hospes. **Coleoptera.**
- Upis** Fabr. Ent. Syst. 1792. *Upis* (Nom. mythol.). **Tenebrionites.**
- Upocoprus** Motsch. Bull. Mosc. 1840. ὑπό, sub; κόπρος, fimus. = **Hypocoprus.** — **Lathridii.**
- Uracantha** Hope Proc. Zool. Soc. Lond. 1833. οὐρά, cauda; ἄκανθα, spina. **Cerambycini.**
- Urocalymma** Westw. Arcan. Ent. 1841. οὐρά, cauda; κάλυμμα, tegumen. **Cerambycini.**
- Urodon** Schönh. Disp. meth. 1826. οὐρά, cauda; ὀδούς, dens. **Curculionites.**
- Uroplata** Chev. in Dej. Catal. Col. 2° ed. 1834. οὐρά, cauda; πλατύς, latus. **Chrysomelinae.**
- Uropterus** Latr. in Cuv. Règn. An. 1° ed. 1817. οὐρά, cauda; πτερόν. = **Ceophalus.** — **Brenthid.**
- Uroxys** Westw. Proc. Zool. Soc. Lond. 1842. οὐρά, cauda; ὄξυς, acutus. **Lamellicornes.**
- Usechus** Motsch. Bull. Mosc. 1845. οὖς, auris; ἔχω, habeo. **Tenebrionites.**
- Uterosomus** (Chev.) Schönh. Gen. et Spec. Curc. Supp. 1839. οὔτερος, alter; σῶμα. **Curculionit.**
- Valgus** Scriba Journ. f. Lieb. d. Ent. 1790. *Valgus*. **Lamellicornes.**
- Variocolores** Westw. Intr. Mod. Ch. Ins. 1839. Varius; Color. **Heteromera.**
- Vatellus** Aubé Iconogr. d. Col. d'Europ. 1837. *Vates*. **Dytiscidae.**
- Velleius** Leach in Sam. Compend. 1819. *Vellejus* (Nom. propr.). **Staphylinii.**
- Versicolores** Latr. Gen. Cr. et Ins. 1807. Versus; Color. **Heteromera.**
- Vertagus** Dej. Spec. gén. d. Col. v, 1831. *Vertagus*. **Carabici.**
- Vesperus** Dej. Catal. Col. 1° ed. 1821. *Vesperus*. **Cerambycini.**
- Vesta** Lap. Ann. Soc. Ent. Fr. II, 1833. *Vesta* (Nom. mythol.). **Lampyrides.**
- Vieta** Lap. Hist. nat. Ins. 1840. *Vietus*. = **Sepidium.** — **Tenebrionites.**
- Volvoxis** Kugelann in Schneid. Mag. 1794. *Volvox*. **Anisotomidae.**
- Volvulus** Brullé Hist. nat. Ins. 1835. *Volvo*. **Hydrophili.**
- Xantheshta** Dej. Catal. Col. 2° ed. 1833. ξανθός, flavus; ἐσθής. = **Tylocerus.** — **Telephorid.**
- Xanthocerus** Newm. Entomologist. 1842. ξανθός, flavus; κέρασ, cornu. **Clerii.**
- Xanthochroa** Schmidt Cat. Col. Europ. 1844. ξανθός, flavus; χροά, color. **Oedemeritae.**
- Xantholinini** Erichs. Gen. et spec. Staph. 1840. *Xantholinus*. **Staphylinii.**
- Xantholinus** Dahl Encycl. méth. x, 1825. ξανθός, flavus; λινον, linum. **Staphylinii.**
- Xenocerus** (Germ.) Schönh. Gen. et Spec. Curc. 1833. ξένος, hospes; κέρασ, cornu. **Curculionites.**

- Xenodorus** Brême Ann. Soc. Ent. Fr. 1844. Ξενόδωρος (Nom. propr.). *Lamellicornes*.
- Xestia** Serv. Ann. Soc. Ent. Fr. III, 1834. ξεστός, politus. *Cerambycini*.
- Xestobium** Motsch. Bull. Mosc. 1845. ξεστός, politus; βίω, vivo. = *Anobium*. — *Ptiniore*s.
- Xilotretus** . . . — (Vid. *Xylotretus*). — *Clerii*.
- Xiphodontus** Westw. Ent. Magaz. 1838. ξίφος, ensis; όδούς, dens. *Lamellicornes*.
- Xiphoscellis** Burm. Handb. d. Ent. III, 1842. ξίφος, ensis; σκέλος, pes. *Lamellicornes*.
- Xyletinus** Latr. in Cuv. Règn. An. IV, 1829. ξύλον, lignum. *Ptiniore*s.
- Xylina** Latr. Fam. nat. 1825. ξύλινος, ligneus; άδος, abundantia. *Curculionites*.
- Xylita** Payk. Faun. Succ. 1798. ξυλίτης, ligneus. *Melandryadae*.
- Xylobius** Latr. Ann. Soc. Ent. Fr. III, 1834. ξύλον, lignum; βίω, vivo. *Eucnemides*.
- Xylobius** (Guér.) Spin. in Guér. Rev. Zool. 1841. ξύλον, lignum; βίω, vivo. *Clerii*.
- Xyloborus** Dej. Catal. Col. 2^e ed. 1833. ξύλον, lignum; βορός, vorans. *Tenebrionites*.
- Xylocharis** (Dup.) Serv. Ann. Soc. Ent. Fr. III, 1834. ξύλον, lignum; χαίρω, gaudeo. *Cerambyc*.
- Xylochromus** Heer Faun. Col. Helv. 1839. ξύλον, lignum;δρομός, currens. *Staphylinii*.
- Xyloccus** (Serv.) Dej. Catal. Col. 2^e ed. 1833. ξύλον, lignum; οικέω, habito. *Eucnemides*.
- Xylographus** Dej. Catal. Col. 2^e ed. 1834. ξύλον, lignum; γράφω, scribo. *Cisidae*.
- Xylolaemus** Dej. Catal. Col. 2^e ed. 1834. ξύλον, lignum; λαιμός, faux. *Colydi*?
- Xylonichus** Mac L. in Dej. Catal. Col. 2^e ed. 1833. ξύλον, lignum; όνυξ, unguis. *Lamellicornes*.
- Xylonotrogus** Motsch. Bull. Mosc. 1837. ξύλον, lignum; τρώω. = *Thorictus*. — *Thorictides*.
- Xylophaga** Motsch. Bull. Mosc. 1845. ξύλον, lignum; φάγος, edens. *Coleoptera*.
- Xylophagi** Latr. Hist. nat. Ins. 1802. ξύλον, lignum; φάγος, edens. = *Cerambycini*.
- Xylophilus** Latr. Fam. nat. 1825. ξύλον, lignum; φίλος, amicus. *Lamellicornes*.
- Xylophilidae** Shuck. Col. delin. 1840. *Xylophilus*. *Anthicides*.
- Xylophilus** Latr. Fam. nat. 1825. ξύλον, lignum; φίλος, amicus. *Anthicides*.
- Xylophilus** (Mannerh.) Eschsch. in Thon Entom. Arch. 1829. ξύλον; φίλος. = *Xyloccus*. — *Eucnem*.
- Xylophorus** Dej. Catal. Col. 2^e ed. 1834. ξύλον, lignum; φθορός, destruens. *Colydi*.
- Xylorhiza** Dej. Catal. Col. 2^e ed. 1834. ξύλον, lignum; ρίζα, radix. *Cerambycini*.
- Xyloryctes** Hope Coleopt. Man. 1837. ξύλον, lignum; όρύκτης, fossor. *Lamellicornes*.
- Xyloteles** Newm. Entomologist. 1840. ξύλον, lignum; τέλος, finis. *Cerambycini*.
- Xyloterus** Erichs. in Wieg. Arch. 1836. ξύλον, lignum; τέρω, tundo. *Curculionites*.
- Xylotretus** Spin. in Guér. Rev. Zool. 1841. ξύλον, lignum; τρώω, perforo. *Clerii*.
- Xylotribus** Serv. Ann. Soc. Ent. Fr. IV, 1835. ξύλον, lignum; τρίβω. = *Mesosa*. — *Cerambyc*.
- Xylotrugi** Latr. Fam. nat. 1825. *Xylotrugus*. *Pentamera*.
- Xylotrugus** Steph. Illustr. Brit. Ent. 1830. ξύλον, lignum; τρώω, rodo. *Ptiniore*s.
- Xylotrupes** Dej. Catal. Col. 2^e ed. 1834. ξύλον, lignum; τρυπάω, perforo. *Curculionites*?
- Xylotrupes** Hope Coleopt. Man. 1837. ξύλον, lignum; τρυπάω, perforo. *Lamellicornes*.

- Xysta** Eschsch. Zool. Atl. III, 1829. ξυστός, rasus. **Tenebrionites.**
- Xystrocera** Serv. Ann. Soc. Ent. Fr. III, 1834. ξύστρα, strigilis; κέρασ, cornu. **Cerambycini.**
- Xystronia** Solier Ann. Soc. Ent. Fr. IV, 1835. ξύστρον, strigilis. **Cistellides.**
- Xystrophorus** Dej. Catal. Col. 2° ed. 1834. ξύστρα, strigilis; φορός, ferens. **Ptiniores.**
- Xystropides** Solier Ann. Soc. Ent. Fr. 1835. *Xystropus*. = **Cistellides.**
- Xytropus** Solier Ann. Soc. Ent. Fr. IV, 1835. ξύστρα, strigilis; ποῦσ, pes. **Cistellides.**
- Ylotis** Spin. in Guér. Rev. Zool. 1841. ὕλη, sylv. **Clerii.**
- Zabridae** Hope Coleopt. Man. 1838. *Zabrus*. **Carabici.**
- Zabroides** Zimm. Mon. d. Carabid. 1831. *Zabrus*. **Carabici.**
- Zabrus** Clairv. Ent. Helv. 1806. ζαβρός, vorax. **Carabici.**
- Zadenos** Lap. Hist. nat. Ins. 1840. ζα (part. augm.); δῆνος, consilium. **Tenebrionites.**
- Zantheceemia** Leach in Steph. Syst. Cat. Brit. Ins. 1829. *Vox euphon*. = **Rhizotrogus**. — **Lamell.**
- Zemina** Lap. et Gory Mon. Buprest. 1838. ζέννυμι, coquo. **Buprestides.**
- Zenithicola** Spin. in Guér. Rev. Zool. 1841. *Zenith*; *Colo*. **Clerii.**
- Zeugophora** Kunz. Ent. Fragm. 1818. ζεύγος, jugum; φορός, ferens. **Chrysomelinae.**
- Zirophorus** Dalm. Vetensk. Acad. Handl. 1821. ζειρά; φορός. = **Plectus**. — **Staphylinii.**
- Zographus** Dej. Catal. Col. 2° ed. 1834. ζωγράφος, pictor. **Cerambycini.**
- Zolmaenus** Leach Mspt. (v. Steph. Syst. Cat. Brit. Ins. 1829.). *Vox euphon*. = **Stenus**. — **Staphyl.**
- Zonarius** Hope in Guér. Rev. Zool. 1842. *Zonarius*. **Erotylenae.**
- Zonitis** Fabr. Syst. Ent. 1775. ζωνίτις, zonaria. **Meloides.**
- Zonopterus** Hope Proc. Linn. Soc. 1842. ζώνη, cingulum; πτερόν, ala. **Cerambycini.**
- Zonyptilus** Motsch. Bull. Mosc. 1845. ζώνη, cingulum; πτερον, lanugo. **Staphylinii.**
- Zopherites** Solier Ann. Soc. Ent. Fr. III, 1834. *Zopherus*. **Tenebrionites.**
- Zopherus** Gray in Griff. An. Kingd. 1832. ζοφερός, obscurus. **Tenebrionites.**
- Zophilus** Dej. Catal. Col. 2° ed. 1833. ζόφρος, obscurus. **Tenebrionites.**
- Zophobas** Dej. Catal. Col. 2° ed. 1833. ζόφος, obscuritas; βάινω, ambulo. **Tenebrionites.**
- Zophobius** Dej. Catal. Col. 2° ed. 1833. ζόφος, obscuritas; βιώω, vivo. **Tenebrionites.**
- Zophosis** Latr. Gen. Cr. et Ins. II, 1807. ζόφωσις, obscuratio. **Tenebrionites.**
- Zuphium** Latr. Gen. Cr. et Ins. I, 1806. ζωφίον, animalculus. **Carabici.**
- Zygia** Fabr. Syst. Ent. 1775. ζύγιος, jugalis. **Melyrides.**
- Zygcera** Dej. Catal. Col. 2° ed. 1834. ζυγός, jugum; κέρασ, cornu. **Cerambycini.**
- Zygotogramma** Chev. in Dej. Catal. Col. 2° ed. 1834. ζυγός, jugum; γράμμα, punctus. **Chrysomel.**
- Zygops** Schönh. Disp. meth. 1826. ζυγός, jugum; ὤψ, oculus. **Curculionites.**
- Zyras** Steph. Illustr. Brit. Ent. 1835. ζυρός, novacula. **Staphylinii.**



Mammalia.	4. Crustacea. /: Addenda et Corrigenda. /
36. Addenda. vid. 1.	5. Hemiptera. /: Addenda et Corrigenda. /
Echinodermata. vid. 10.	6. Orthoptera. /: Addenda et Corrigenda. /
Aculephae. vid. 11.	7. Neuroptera. /: Addenda et Corrigenda. /
Aves.	Glymenoptera.
33. Addenda et Corrigenda. vid. 2.	8. Vermes. /: Addenda et Corrigenda. /
Hemiptera. vid. 5.	9. Polygastrica. /: Addenda et Corrigenda. /
Polygastrica. vid. 9.	10. Echinodermata. /: Addenda et Corrigenda. /
Rotatoria.	11. Aculephae. /: Addenda et Corrigenda. /
Crustacea. vid. 4.	12. Polypii. /: Addenda et Corrigenda. /
Vermes. vid. 8.	Mollusca.
Neuroptera. vid. 7.	Lepidoptera.
Orthoptera. vid. 6.	Diptera.
Polypii. vid. 12.	Myriapoda.
Reptilia. vid. 3.	Thysanura.
Mammalia. /: Addenda et Corrigenda. /	Thysanoptera.
Aves. /: Addenda et Corrigenda. /	Luctorica.
Reptilia. /: Addenda et Corrigenda. /	Epizoa.
Pisces.	Arachnidae.
Pisces. /: Addenda et Corrigenda. /	Coleoptera.

Xysta *Est***Xystrocc****Xystroni****Xystropl****Xystrop****Xytropu****Ylotis** *Sp***Zabrida****Zabroid****Zabrus** *C***Zadenos****Zanthecc****Zemina****Zenithic****Zeugoph****Zirophor****Zograph****Zolmaen****Zonarius****Zonitis** *F***Zonopter****Zonyptil****Zopheri****Zopheru****Zophius****Zophoba****Zophobi****Zophosis****Zuphiun****Zygia** *Fa***Zygocer****Zygogra****Zygops** *S***Zyras** *Ste*

